



Centraal Bureau  
voor de Statistiek

**Rapport**

# Jaarrapport 2015

**OEV**

Organisatie voor Erkende Verhuizers

**CBS Den Haag**  
Henri Faasdreef 312  
2492 JP Den Haag  
Postbus 24500  
2490 HA Den Haag  
+31 70 337 38 00  
[www.cbs.nl](http://www.cbs.nl)

projectnummer 300479-12  
EBD/SDI  
1 maart 2016

kennisgeving De in dit rapport weergegeven opvattingen zijn die van de auteur(s) en komen niet noodzakelijk overeen met het beleid van het Centraal Bureau voor de Statistiek.

# Inhoudsopgave

<b>1. Inleiding</b>	<b>4</b>
<b>2. Spreiding over SBI terreinen</b>	<b>5</b>
2.1 OEV-data	5
2.2 CBS-data	5
2.3 Koppeling data OEV - CBS	5
2.4 Resultaten	6
<b>3. Omzetdata van OEV-leden</b>	<b>7</b>
3.1 Statistische data	7
3.2 Methode	7
3.3 Omzetontwikkeling OEV	8
3.4 Omzetriveau OEV	9
<b>4. Sociale variabelen OEV</b>	<b>10</b>
4.1 Statistische data	10
4.2 Koppeling OEV - SSB	10
4.3 Methoden	11
4.4 Uitkomsten	11
<b>Afkortingen</b>	<b>19</b>
<b>Begrippen</b>	<b>20</b>

# 1. Inleiding

Centraal Bureau voor de Statistiek brengt op verzoek van de Organisatie voor Erkende Verhuizers (OEV) statistische informatie in kaart over de leden van OEV. De gegevens die CBS heeft gebruikt voor dit onderzoek waren al beschikbaar. Er heeft voor dit onderzoek geen aanvullende enquêtering plaatsgevonden.

CBS heeft van OEV een ledenlijst ontvangen met onder meer de KvK-nummers. Door deze informatie te koppelen aan de CBS-eenheden zijn kwartaalomzetten uit de omzetstatistieken verzameld en verwerkt tot uitkomsten. Verder zijn ook gegevens uit het Sociaal Statistisch Bestand (SSB) verzameld en verwerkt tot publicabele gegevens.

In hoofdstuk 2 worden de resultaten besproken van de koppeling tussen de eenheden op de ledenlijst van OEV (KvK-nummers) en de eenheden van CBS (bedrijfseenheden). Deze koppeling wordt gebruikt bij het verzamelen en verwerken van gegevens uit de omzetstatistieken (hoofdstuk 3) en het Sociaal Statistisch Bestand (hoofdstuk 4).

## **2. Spreiding over SBI terreinen**

### **2.1 OEV-data**

OEV heeft het ledenbestand verstrekt. Voor alle leden is een KvK-nummer beschikbaar gesteld.

### **2.2 CBS-data**

Bij de productieprocessen vormt de statistische eenheid, de eenheid waarover de statistieken worden gemaakt, een cruciale rol. CBS noemt de statistische eenheid in dit geval de bedrijfseenheid (beid). In de regel bestaat de bedrijfseenheid uit één of meerdere juridische eenheden zoals een BV, NV, VOF of een zzp'er. Deze juridische eenheden worden binnen CBS ook wel CBS-personen genoemd. CBS-personen kunnen gekoppeld kunnen worden aan de OEV-eenheden met een KvK-nummer.

### **2.3 Koppeling data OEV - CBS**

In het onderzoek zijn de KvK-nummers van de OEV-lijst gekoppeld aan CBS-personen in het Algemeen Bedrijven Register (ABR) van CBS. Het overgrote deel van de KvK-nummers kon 1-1 worden gekoppeld met 190 CBS-personen. Deze CBS-personen koppelen weer aan 174 bedrijfseenheden.

## 2.4 Resultaten

Tabel 1 geeft inzicht in welke SBI de CBS-persoon zit die is gekoppeld aan het KvK-nummer van het OEV-lid.

**Tabel 1 aantal CBS-personen naar SBI**

SBI	Omschrijving SBI	Aantal
4942	Verhuisvervoer	138
4941	Goederenvervoer over de weg (geen verhuizingen)	40
3811	Inzameling van onschadelijk afval	1
53202	Koeriers	1
52109	Opslag in distributiecentra en overige opslag (niet in tanks, koelhuizen en dergelijke)	1
70221	Organisatieadviesbureaus	1
7490	Overige specialistische zakelijke dienstverlening	1
82999	Overige zakelijke dienstverlening (niet eerder genoemd)	1
4333	Afwerking van vloeren en wanden	1
6832	Beheer van onroerend goed	1
52291	Expediteurs, cargadoors, bevrachters en andere tussenpersonen in het goederenvervoer	1
6420	Financiële holdings	1
77111	Verhuur van personenauto's en lichte bedrijfsauto's (geen operational lease)	1
47593	Winkels in artikelen voor woninginrichting algemeen assortiment	1
Totaal		190

Een bedrijfseenheid kan uit meerdere CBS-personen uit verschillende SBI-terreinen bestaan en daardoor een andere SBI-typing hebben. In tabel 2 is daarom ook voor de bedrijfseenheden waar het OEV-lid via de CBS-persoon aan is gekoppeld, de SBI-typing weergegeven.

**Tabel 2 aantal bedrijfseenheden naar SBI**

SBI	Omschrijving SBI	Aantal
4942	Verhuisvervoer	123
4941	Goederenvervoer over de weg (geen verhuizingen)	37
70221	Organisatieadviesbureaus	2
52291	Expediteurs, cargadoors, bevrachters en andere tussenpersonen in het goederenvervoer	2
77111	Verhuur van personenauto's en lichte bedrijfsauto's (geen operational lease)	1
47593	Winkels in artikelen voor woninginrichting algemeen assortiment	1
45205	Overige gespecialiseerde reparatie en slepen van auto's	1
7490	Overige specialistische zakelijke dienstverlening	1
82999	Overige zakelijke dienstverlening (niet eerder genoemd)	1
3811	Inzameling van onschadelijk afval	1
52109	Opslag in distributiecentra en overige opslag (niet in tanks, koelhuizen en dergelijke)	1
4333	Afwerking van vloeren en wanden	1
6832	Beheer van onroerend goed	1
6612	Commissionairs en makelaars in effecten, beleggingsadviseurs en dergelijke	1
Totaal		174

## 3. Omzetdata van OEV-leden

### 3.1 Statistische data

CBS publiceert omzetstatistieken op maand- en kwartaalbasis. De omzetgegevens voor dit onderzoek zijn uit de zogenoemde DRT-database gehaald. In deze database zijn voor tal van branches per bedrijfseenheid kwartaalomzetten opgenomen. De omzetten van de grootste bedrijfseenheden zijn verkregen door enquêtering. De omzetten van de overige bedrijfseenheden in de populatie zijn gebaseerd op dataleveranties uit de BTW-registratie van de Belastingdienst.

De kwartaalomzetgegevens zijn ongeveer twee maanden na afloop van het verslagkwartaal beschikbaar. Het zijn netto-omzetten, exclusief BTW (zie begrippenlijst).

### 3.2 Methode

Voor de OEV-leden is het omzetniveau en de omzetontwikkeling bepaald voor de totale sector.

#### *Omzetontwikkeling*

De omzetontwikkeling van de OEV-leden wordt gemeten door gebruik te maken van panels. Een bedrijfseenheid is lid van een panel als er een omzet beschikbaar is – response of imputatie - in beide bij de ontwikkeling betrokken kwartalen.

Bij de berekening van de omzetontwikkeling wordt gebruik gemaakt van een jaar-op-jaarmutatatie (JOJ). In de gevallen waarbij het OEV-lid samen met andere CBS-personen deel uitmaakt van een bedrijfseenheid, wordt de omzet van de bedrijfseenheid over de CBS-personen verdeeld naar rato van het aantal werkzame personen (bron: ABR).

#### *Omzetniveau*

Het omzetniveau van de OEV als groep wordt per kwartaal of jaar vastgesteld door de omzet te sommeren over alle leden, ongeacht of deze wel of niet in een panel zit.

### 3.3 Omzetontwikkeling OEV

Figuur 1 geeft een beeld van de jaar-op-jaar omzetontwikkeling. Tabel 3 bevat de cijfers.

**Figuur 1 omzetontwikkeling OEV**

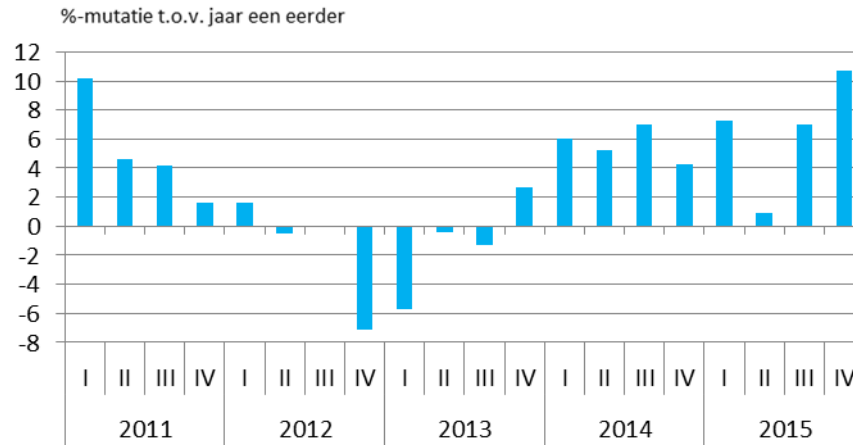

Bron: CBS

**Tabel 3 jaar-op-jaar panelontwikkeling OEV**

Periode	JOJ %
20111	10,2
20112	4,6
20113	4,2
20114	1,6
20121	1,6
20122	-0,5
20123	0,0
20124	-7,1
20131	-5,7
20132	-0,4
20133	-1,3
20134	2,7
20141	6,0
20142	5,2
20143	7,0
20144	4,3
20151	7,3
20152	0,9
20153	7,0
20154	10,7



### 3.4 Omzetsniveau OEV

De OEV-leden genereerden in 2015 een omzet van bijna 493 miljoen euro, zie tabel 4.

**Tabel 4 omzetsniveau OEV**

Jaar	Omzet (x duizend euro)
2014	462.136
2015	492.851

## 4. Sociale variabelen OEV

### 4.1 Statistische data

Het Stelsel van Sociaal-statistische Bestanden (SSB) is een verzameling van verschillende registers. Per jaargang worden meer dan 50 registers gebruikt. Daarnaast is ook informatie opgenomen uit enkele enquêtes. Met gegevens uit het SSB worden over verschillende onderwerpen statistieken gemaakt en wordt sociaalwetenschappelijk onderzoek uitgevoerd. Voor de resultaten in dit hoofdstuk is gebruik gemaakt van polisbestanden (UWV) en de Gemeentelijke Basisadministratie (GBA). De statistische data hebben betrekking op peilmoment 30 september 2014.

### 4.2 Koppeling OEV - SSB

De resultaten in dit hoofdstuk zijn tot stand gekomen door de leden van de OEV te koppelen aan het SSB. De bedrijvendata van CBS is ingedeeld naar bedrijfseenheden. Deze kunnen via het nummer van de kamer van koophandel gekoppeld worden met bestanden van buiten CBS. Deze koppeling is lang niet altijd één op één.

Van de 190 OEV-leden kunnen er 106 één op één gekoppeld worden met het bedrijvenregister van CBS. Dat wil zeggen dat de bijbehorende bedrijfseenheden enkel uit OEV-leden bestaan. Voor de overige 84 leden geldt dat er meerdere CBS-personen tot de betreffende bedrijfseenheid behoren, waarvan slechts een deel lid is van de OEV. In totaal zijn 4.164 personen werkzaam bij de bedrijfseenheden die konden worden gekoppeld aan de OEV-lijst. Hiervan behoort ruim de helft tot een bedrijfseenheid die enkel uit OEV-leden bestaat.

Aantal gevonden banen	2014
Alle banen	4 164
Alleen banen van bedrijven die 1-op-1 koppelen	2 308

De resultaten in dit hoofdstuk zijn allemaal omgerekend naar percentages zodat de banen van alle bedrijven en de banen van bedrijven die 1-op-1 koppelen goed te vergelijken zijn. Verder zijn de resultaten in de tabellen voor zowel alle banen weergegeven als alleen voor de banen van bedrijven die 1-op-1 koppelen. De figuren zijn alleen gemaakt voor alle banen.

### 4.3 Methoden

Omdat gegevens over banen alleen beschikbaar zijn voor de totale bedrijfseenheid, geven we de resultaten in dit hoofdstuk weer voor twee verschillende groepen bedrijven. De ene groep bestaat uit alle bedrijfseenheden die koppelen met de OEV-ledenlijst. De uitkomsten van deze groep zijn echter vervuild doordat een deel van de bijbehorende banen niet tot een OEV-lid behoort. Daarom tonen we daarnaast ook de resultaten voor de bedrijven die geheel uit OEV-leden bestaan (CAT 1). De uitkomsten van de twee groepen kunnen beschouwd worden als twee uitersten. Naarmate de uitkomsten dichter bij elkaar komen te liggen, neemt de betrouwbaarheid ervan toe.

### 4.4 Uitkomsten

De volgende indicatoren komen aan bod: dienstverband, wekelijkse arbeidsduur, arbeidsrelatie, overwerkuren, bruto maandloon, contractsoort, geslacht, leeftijd en herkomst.

#### 4.4.1 Dienstverband

Ongeveer 70 procent van alle banen bij de OEV-leden betreft een voltijd baan.

Dienstverband van banen bij OEV-leden, 2014

	Alle banen	CAT 1
	%	%
Voltijd	70,6	70,1
Deeltijd	29,4	29,9
Totaal	100	100

Bron: CBS

Dienstverband van alle banen bij OEV-leden, 2014

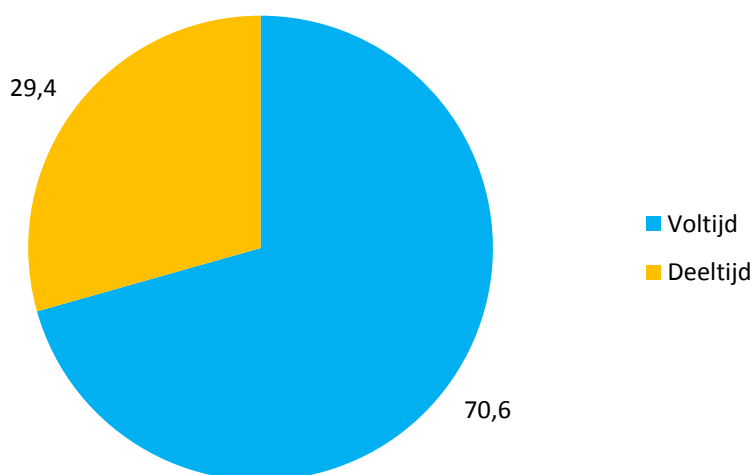

Bron: CBS

#### 4.4.2 Wekelijkse arbeidsduur

Ruim 70 procent van de banen is voor 35 uur of meer per week. Ruim tien procent kent een wekelijkse arbeidsduur van 20 uur of minder.

Wekelijkse arbeidsduur van banen bij OEV-leden, 2014

Klasse	Alle banen	CAT 1
	%	%
<12 uur	6,4	7,1
12-<20 uur	5,0	5,0
20-<25 uur	4,9	4,6
25-<30 uur	2,8	2,9
30-<35 uur	7,7	8,1
35 uur en meer	73,2	72,3
Totaal	100	100

Bron: CBS

Wekelijkse arbeidsduur van alle banen bij OEV-leden, 2014

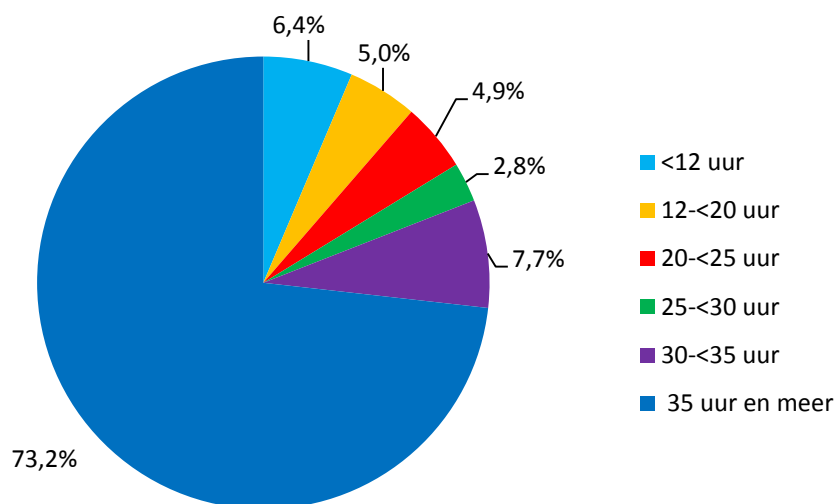

Bron: CBS

#### 4.4.3 Arbeidsrelatie

Ruim 92 procent van alle banen bij de OEV-leden kent een vaste arbeidsrelatie. Ongeveer 7,5 procent heeft een flexibele arbeidsrelatie. Voorbeelden hiervan zijn uitzend- en oproepkrachten.

Arbeidsrelatie van banen bij OEV-leden, 2014

	Alle banen	CAT 1
	%	%
Vast (dga, stagiaire, wsw of rest)	92,6	92,3
Flex (uitzendkracht of oproepkracht)	7,4	7,7
Totaal	100	100

Bron: CBS

Arbeidsrelatie van alle banen bij OEV-leden, 2014

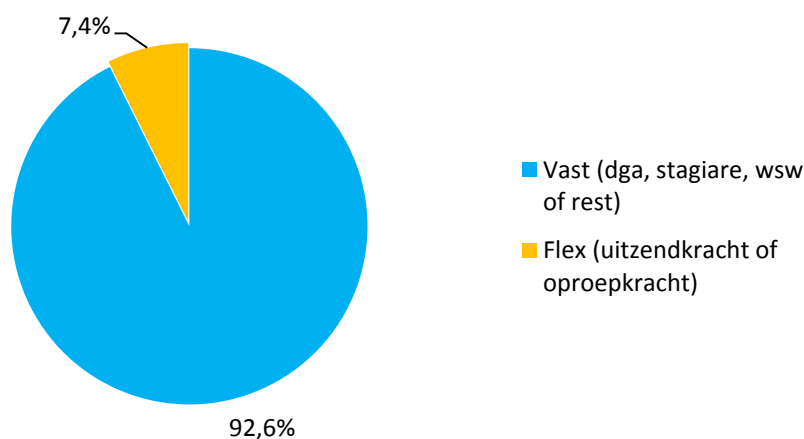

Bron: CBS

#### 4.4.4 Overwerkuren

Bij ongeveer de helft van de banen wordt overgewerkt. Bij dit deel van de banen bedraagt het overwerk in ruim 30 procent van de gevallen 32 uur of meer.

Aantal overwerkuren op maandbasis van banen bij OEV-leden, 2014

	Alle banen	CAT 1
	%	%
Geen overwerkuren	50,1	46,2
0,01 tot 16 uur	18,9	20,4
16 tot 32 uur	14,7	15,7
32 tot 48 uur	8,8	10,1
48 tot 64 uur	4,7	5,4
64 of meer uur	2,7	2,3
Totaal	100	100

Bron: CBS

#### 4.4.5 Bruto maandloon

Bij ongeveer 63 procent van de banen hoort een bruto maandloon van tussen de 2 en 4 duizend euro. Bij ongeveer 3 procent van de banen is sprake van een bruto maandloon boven de 5 duizend euro. Een vergelijkbaar beeld is te zien bij de banen waarvan het bedrijf 1-op-1 koppelt met het SSB (CAT 1).

Bruto maandloon in klassen van banen bij OEV-leden, 2014

Klasse	Alle banen	CAT 1	Klasse	Alle banen	CAT 1
	%	%		%	%
0 tot 500	6,4	7,1	5500 tot 6000	0,6	0,4
500 tot 1000	5,4	5,5	6000 tot 6500	0,4	0,3
1000 tot 1500	6,6	5,8	6500 tot 7000	0,3	0,3
1500 tot 2000	13,0	12,9	7000 tot 7500	0,2	0,2
2000 tot 2500	39,2	42,6	7500 tot 8000	0,2	0,2
2500 tot 3000	16,5	15,2	8000 tot 8500	0,2	0,3
3000 tot 3500	4,2	3,2	8500 tot 9000	0,1	0,1
3500 tot 4000	2,7	2,7	9000 tot 9500	0,0	0,0
4000 tot 4500	1,8	1,5	9500 tot 10000	0,0	0,0
4500 tot 5000	1,1	0,7	>10000	0,1	0,2
5000 tot 5500	0,9	0,8			
			Totaal	100	100

Bron: CBS

Bruto maandloon in klassen van alle banen bij OEV-leden, 2014

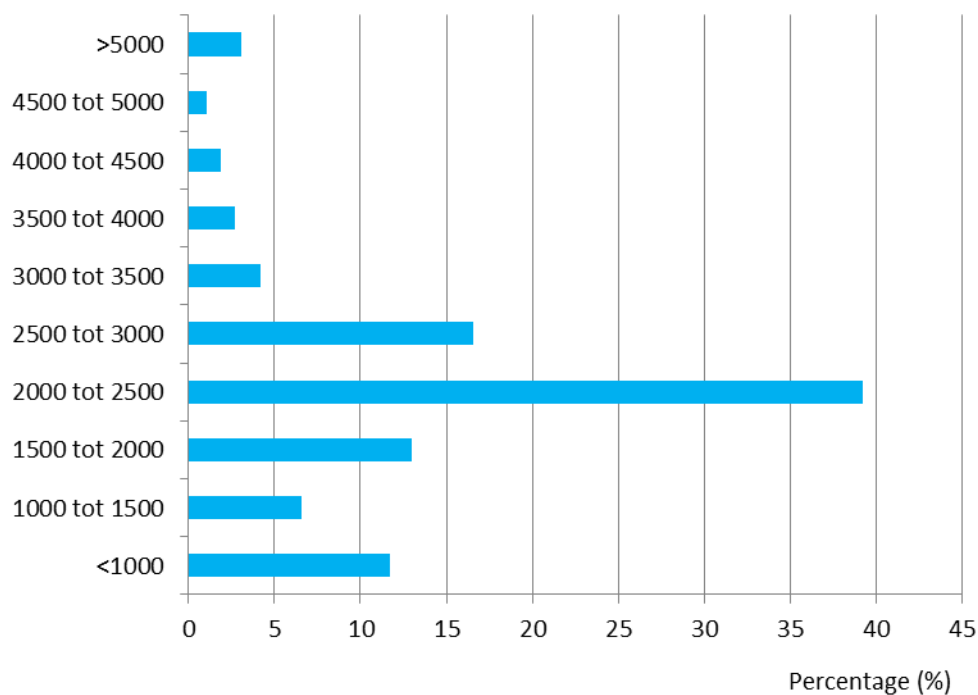

Bron: CBS

#### 4.4.6 Contractsoort

Bij zeven op de tien banen hoort een contract voor onbepaalde tijd.

Contractsoort van banen bij OEV-leden, 2014

	Alle banen	CAT 1
	%	%
Bepaalde tijd	23,6	27,7
Onbepaalde tijd	73,7	70,3
Niet van toepassing	2,7	2,0
Totaal	100	100

Bron: CBS

Contractsoort van alle banen bij OEV-leden, 2014

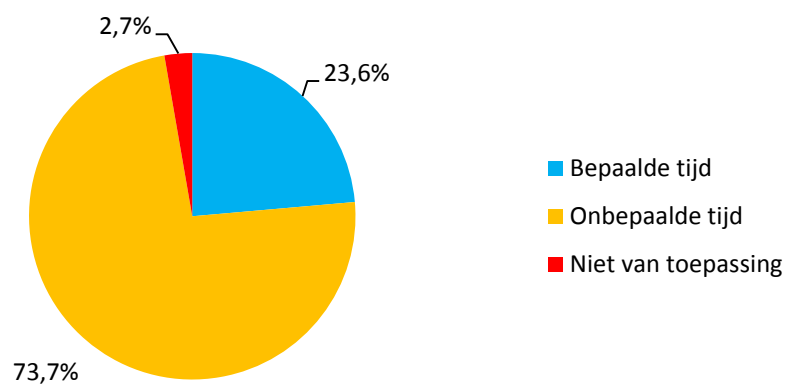

Bron: CBS

#### 4.4.7 Leeftijd en geslacht

Er werken ongeveer 6 keer zoveel mannen als vrouwen bij de OEV-leden. Als we alleen kijken naar de bedrijven die enkel uit OEV-leden bestaan, dan is het aantal mannen zelfs 7 keer zo groot als het aantal vrouwen. De mannelijke medewerkers zijn gemiddeld iets jonger dan de vrouwelijke medewerkers.

Verdeling man/vrouw medewerkers OEV-leden, 2014

	Alle banen	CAT 1
	%	%
Mannen	86,1	87,4
Vrouwen	13,9	12,6
Totaal	100	100

Bron: CBS

Verdeling man/vrouw medewerkers van alle banen bij OEV-leden, 2014

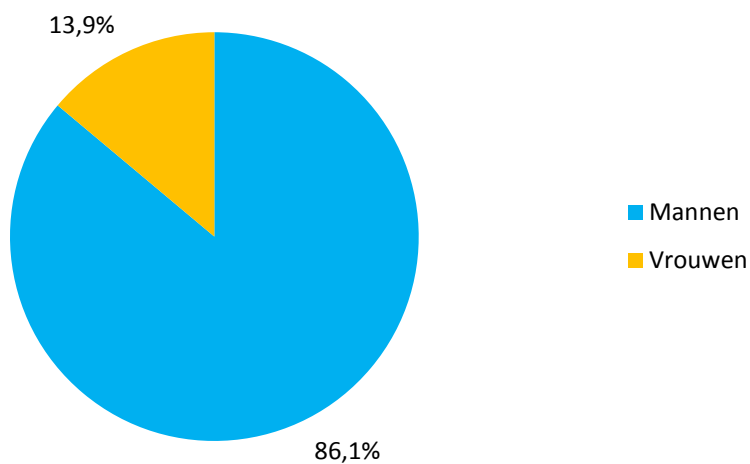

Bron: CBS



Verdeling naar leeftijd en geslacht medewerkers van alle banen bij OEV-leden, 2014

Leeftijdklassen

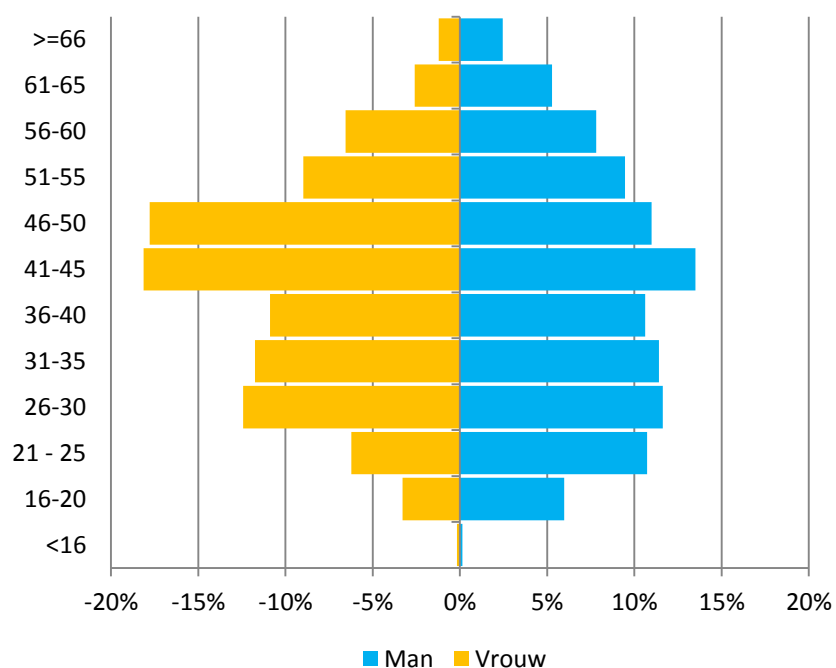

Bron: CBS

Verdeling naar leeftijd en geslacht medewerkers van alle banen bij OEV-leden, 2014

Leeftijd	Man	Vrouw
	%	%
<16	0	0
16-20	6	3
21 - 25	11	6
26-30	12	12
31-35	11	12
36-40	11	11
41-45	14	18
46-50	11	18
51-55	9	9
56-60	8	7
61-65	5	3
>=66	2	1
Totaal	100	100

Bron: CBS

#### 4.4.8 Herkomstgroepering

Ruim 90 procent van alle werknemers is autochtoon. Van de allochtone medewerkers is de meerderheid van westerse afkomst.

Herkomst medewerkers OEV-leden, 2014

	Alle banen	CAT 1
	%	%
Autochtoon	90,2	91,1
Niet-westerse allochtoon	3,7	3,0
Westerse allochtoon	5,8	5,8
Onbekend	0,4	0,1
Totaal	100	100

Bron: CBS

Herkomst medewerkers van alle banen bij OEV-leden, 2014

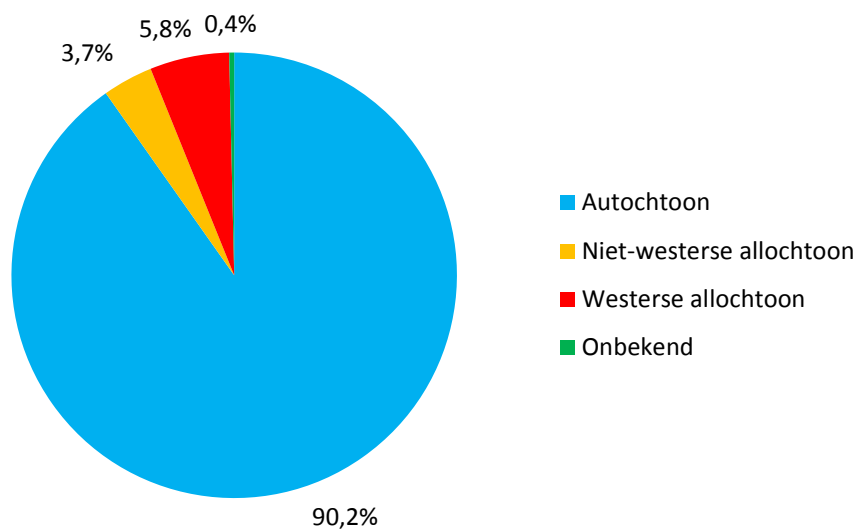

Bron: CBS

## Afkortingen

ABR	Algemeen Bedrijven Register
Beid	Bedrijfseenheid
BV	Besloten Vennootschap
CAT	Categorie
CBS	Centraal Bureau voor de Statistiek
DGA	Directeur-groootaandeelhouder
DRT-Database	Directe Raming Totalen (database met onder meer fiscale data)
GBA	Gemeentelijke Basisadministratie
JOJ	Jaar-Op-Jaar
KOK	Kwartaal-Op-Kwartaal
KvK	Kamers van Koophandel
NV	Naamloze Vennootschap
SBI	StandaardBedrijfsIndeling
SSB	Sociaal Statistisch Bestand
VOF	Vennootschap Onder Firma
WSW	Wet Sociale Werkvoorziening

# Begrippen

## **Banen**

Een expliciete of impliciete overeenkomst tussen een persoon en een in Nederland gevestigde economische eenheid om gedurende een bepaalde periode of tot nader order tegen beloning werk te verrichten. Naast banen van werknemers zijn er ook banen van zelfstandigen. In dat geval valt de persoon samen met de economische eenheid.

## **Werkzame personen**

Alle personen die één of meerdere banen hebben als werknemer en/of zelfstandige bij een in Nederland gevestigde economische eenheid.

## **Omzet**

Omzet exclusief btw. Omzet is inclusief productgebonden belastingen (bijv. accijnzen e.d.) en na aftrek van kortingen, bonussen, retouremballage en –zendingen. Wel meetellen: kosten vervoer, verpakkingen, emballage en deelfacturen op onderhanden werk.