

Gemeente Op Maat

Eindhoven

11

Centraal Bureau voor de Statistiek

Verklaring van tekens

.	= gegevens ontbreken
*	= voorlopig cijfer
x	= geheim
–	= nihil
–	= (indien voorkomend tussen twee getallen) tot en met
0 (0,0)	= het getal is kleiner dan de helft van de gekozen eenheid
niets (blank)	= een cijfer kan op logische gronden niet voorkomen
2010–2011	= 2010 tot en met 2011
2010/2011	= het gemiddelde over de jaren 2010 tot en met 2011
2010/'11	= oogstjaar, boekjaar, schooljaar enz., beginnend in 2010 en eindigend in 2011
2008/'09–2010/'11	= oogstjaar, boekjaar enz., 2008/'09 tot en met 2010/'11

In geval van afronding kan het voorkomen dat het weergegeven totaal niet overeenstemt met de som van de getallen.

Colofon

Uitgever
Centraal Bureau voor de Statistiek
Henri Faasdreef 312
2492 JP Den Haag

Prepress en druk
Centraal Bureau voor de Statistiek
Grafimedia

Omslag
Teldesign, Rotterdam

Kengetal: A-127
ISBN: 978-90-357-1848-7

Inlichtingen
Tel. (088) 570 70 70
Fax (070) 337 59 94
Via contactformulier: www.cbs.nl/infoservice

Bestellingen
E-mail: verkoop@cbs.nl
Fax (045) 570 62 68

Internet
www.cbs.nl

© Centraal Bureau voor de Statistiek, Den Haag/Heerlen, 2011.
Verveelvoudiging is toegestaan, mits het CBS als bron wordt vermeld.

Inhoud

Enkele gebruikte afkortingen	2
Leeswijzer	5
1 Bevolking	6
1.1 Aantal inwoners	6
1.2 Bevolkingssamenstelling	7
1.3 Bevolkingsontwikkeling	9
2 Bouwen en wonen	13
2.1 Woonruimtevoorraad	13
2.2 Nieuwbouw en onttrekking	13
2.3 Woningwaarde	15
3 Bedrijven	17
3.1 Bedrijfsvestigingen	17
3.2 Werkgelegenheid	18
3.3 Bedrijfsgegevens	20
4 Onderwijs	22
4.1 Primair onderwijs	22
4.2 Voortgezet onderwijs en middelbaar beroepsonderwijs	22
4.3 Hoger onderwijs	23
5 Inkomen en sociale zekerheid	25
5.1 Inkomen	25
5.2 Sociale zekerheid	26
6 Voorzieningen	30
6.1 Nabijheid restaurant, café en cafetaria	30
7 Bodemgebruik, landbouw en milieu	33
7.1 Bodemgebruik	33
7.2 Landbouw	34
7.3 Milieu	35
8 Geregistreerde criminaliteit	38
9 Regionale indelingen 2010	40
9.1 Gemeentelijke indeling 2010	40
9.2 Plaatselijke indelingen	41
9.3 StatLine-publicatie 'Gebieden in Nederland'	43
10 Wijk- en buurtstatistieken	45
10.1 Indeling in wijken en buurten	45
10.2 Statistieken over wijken en buurten	45
10.3 Nieuwe vormen van presenteren CBS-buurtgegevens	46
11 Gemeentelijke cijfers op cbs.nl	63
11.1 Databank StatLine	63
11.2 Kaarten met regionale indelingen	64
11.3 Kaarten met wijk- en buurtindeling	64
Lijst van gebruikte begrippen	66
Aan deze publicatie werkten mee	77

Leeswijzer

De publicatie *Gemeente Op Maat* is de gemeentelijke overzichtspublicatie van het Centraal Bureau voor de Statistiek (CBS). Voor elke gemeente die op 1 januari 2010 bestond, is een selectie gemaakt uit de CBS-statistieken met gegevens op gemeentelijk niveau. Deze informatie vindt u in hoofdstukken 1 tot en met 8. Voor een aantal onderwerpen worden de gemeentelijke uitkomsten vergeleken met provinciale en landelijke cijfers.

Hoofdstuk 9 laat zien tot welke regionale indelingen de gemeente Eindhoven behoort. Door het combineren van de gebiedsindelingen kunnen uitkomsten worden samengesteld over arrondissementen, politieregio's en andere gebieden, zoals de Waddeneilanden, Twente en de Achterhoek.

De onderverdeling van de gemeente in wijken en buurten is opgenomen in hoofdstuk 10. Hier vindt u informatie over statistieken op wijk- en buurtniveau over Eindhoven. Hier wordt ingegaan op onder meer nieuwe vormen van presenteren van CBS-buurtgegevens bijvoorbeeld via geoservices. Vervolgens vindt u in hoofdstuk 11 een toelichting over de gemeentelijke informatie op cbs.nl.

Gemeente Op Maat bevat een selectie uit een breed aanbod van regionale statistieken, waaronder enkele nieuwe. Zo zijn in deze publicatie bijvoorbeeld voor het eerst cijfers opgenomen over de gemiddelde afstand tot restaurants en cafés voor buurten. Deze informatie komt uit de Nabijheidsstatistiek van het CBS. In StatLine, de elektronische databank van het CBS, staan ook de afstanden naar vele andere voorzieningen, zoals ziekenhuizen, scholen en kinderopvang.

De meeste gegevens in deze Gemeente Op Maat staan in de StatLine-publicaties Regionale Kerncijfers Nederland, Kerncijfers Wijken en Buurten of Gebieden in Nederland. Hier kunt u tevens de cijfers vinden die zijn verschenen na het samenstellen van deze publicatie.

Het CBS beschikt over veel informatie op lokaal niveau. Door de veelheid aan cijfers en thema's is deze soms moeilijk te vinden. Om regionale informatie beter toegankelijk te maken en u te helpen uw weg te vinden in de vele gegevens en mogelijkheden is het portal cbs.nl/decentraleoverheden ontwikkeld. Dit portal biedt overzicht en slaat een brug tussen cbs.nl en de regionale informatie in StatLine.

1. Bevolking

1.1 Aantal inwoners

Immigratie naar recordhoogte in 2010

Op 1 januari 2010 telden de 431 Nederlandse gemeenten samen 16,57 miljoen inwoners. Een jaar eerder woonden er 16,49 miljoen mensen in Nederland. Eind 2010 was het aantal inwoners gestegen tot 16,66 miljoen. Deze groei met 81 duizend personen komt door zowel natuurlijke aanwas - er werden meer mensen geboren dan er overleden - als door migratie. In 2010 kwamen er meer mensen naar Nederland toe dan dat er personen uit Nederland vertrokken. Het migratieoverschot (ook wel vestigingsoverschot) kwam daardoor uit op 33 duizend. De immigratie lag met ruim 154 duizend op een recordhoogte. Het merendeel van de immigranten kwam uit de Europese Unie.

1.1 Emi- en immigratie, 2010

Zeeland blijft kleinste provincie

Met 3,5 miljoen inwoners was de provincie Zuid-Holland het grootst wat betreft inwonertal. Sinds 2009 is Flevoland niet meer de kleinste provincie van Nederland, maar Zeeland. Dit komt vooral door de nog steeds sterke stijging van het inwonertal van Almere. De gehele provincie Zeeland heeft ongeveer evenveel inwoners als een grote stad in de Randstad. Met zijn 381 duizend inwoners zit Zeeland tussen de steden Utrecht en 's-Gravenhage in.

1.2 Aantal inwoners per provincie, 2010

Inwoners Noord-Nederland wonen vier keer vaker niet stedelijk dan westerlingen

Met behulp van het aantal adressen per vierkante kilometer is Nederland in te delen naar de mate van stedelijkheid. Er worden vijf klassen van stedelijkheid onderscheiden: zeer sterk, sterk, matig, weinig en niet stedelijk.

In landsdeel West-Nederland, waarvan de Randstad deel uitmaakt, woont een groot deel (60 procent) van de mensen in een (zeer) sterk stedelijke omgeving. Bijna 11 procent woont in een niet stedelijke omgeving. In Noord-Nederland ligt dat aandeel met 44 procent veel hoger. Daar woont in 82 procent van de gemeenten geen enkele inwoner in een zeer sterk stedelijk gebied, terwijl in Amsterdam en 's-Gravenhage 81 procent van de inwoners juist zeer sterk stedelijk woont. Ook in Amsterdam wonen echter nog 5,7 duizend van de 756 duizend inwoners in een niet stedelijk deel van de stad.

Caribisch Nederland

Sinds 10 oktober 2010 zijn Bonaire, Saba en Sint-Eustatius zogenoemde bijzondere gemeenten van Nederland. Met deze nieuwe status zijn de eilanden officieel erkend als openbaar lichaam van Nederland. Samen vormen ze Caribisch Nederland. Op 10 oktober 2010 telden de drie eilanden samen 18 duizend inwoners. In deze publicatie worden de gegevens over deze personen niet meegenomen in de cijfers over de inwoners van Nederland.

1.2 Bevolkingsamenstelling

Relatief meeste jongeren in Urk

Het is gebruikelijk om de Nederlandse bevolking wat betreft leeftijd op te delen in drie groepen: jonger dan 20 jaar, 20 tot en met 64 jaar en 65 jaar of ouder. Op 1 januari 2010 was iets minder dan een kwart (23,7 procent) van de bevolking jonger dan 20 jaar. Er zijn flinke verschillen tussen de provincies. Limburg had het kleinste aandeel jongeren met 21 procent, terwijl Flevoland bovenaan stond met 28,6 procent. Ook tussen de gemeenten waren er grote verschillen. In Urk was 40 procent van de inwoners jonger dan 20 jaar, terwijl dat aandeel in Kerkrade met 17,6 procent nog niet de helft daarvan bedroeg.

Ruim 15 procent van de bevolking was 65 jaar of ouder. Ook voor deze leeftijdsgroep zijn er grote regionale verschillen. In Flevoland was 9,6 procent van de inwoners 65-plusser; in Zeeland was dit 18,6 procent. De gemeente met de meeste 65-plussers lag echter niet in Zeeland, maar in Noord-Holland. In de gemeente Laren was 26,4 procent inwoners van de inwoners 65 jaar of ouder.

Demografische druk laagst in gemeente Groningen

De demografische druk bedroeg in 2010 voor heel Nederland 64 procent. Dit houdt in dat er op iedere 100 inwoners in de 'productieve' leeftijdsgroep van 20-64 jaar 64 inwoners waren van 0 tot 20 jaar of van 65 jaar of ouder. Hoe hoger de demografische druk, hoe groter het aandeel personen in de bevolking dat inactief is op de arbeidsmarkt en niet meebetaalt aan sociale premies. De demografische druk was het hoogst in Rozendaal met 98,8 procent en het laagst in de gemeente Groningen met 44,6 procent.

De demografische druk is onder te verdelen in groene en grijze druk. De groene druk geeft aan hoe het staat met het de verhouding van 0- tot 20-jarigen ten opzichte van de 'productieven' en de grijze druk geeft het aandeel 65-plussers aan. De groene druk is sinds begin jaren '90 stabiel, terwijl de grijze druk nog steeds toeneemt.

Tussen de Nederlandse provincies en gemeenten bestonden er in 2010 grote verschillen in groene en grijze druk. Flevoland was een jonge provincie met een relatief hoge groene druk van 46,2 procent, tegen 38,9 procent landelijk. De grijze druk was in Flevoland met 15,5 procent juist laag. In Zeeland, met de hoogste grijze druk, lag deze ruim twee maal zo hoog.

1.3 Groene en grijze druk, 2010

Minder gehuwden

Ongeveer de helft van de Nederlandse bevolking van 15 jaar en ouder was op 1 januari 2010 gehuwd. Dit aandeel is gedaald: in 1995 was nog 56,3 procent gehuwd. Tussen de gemeenten waren er zeer grote verschillen. Van de Groningers was 27,8 procent gehuwd, tegen 70,2 procent van de inwoners van Rozendaal. Onder de gemeenten met de hoogste percentages ongehuwde inwoners van 15 jaar en ouder waren vooral studentensteden als Groningen, Utrecht, Amsterdam, Wageningen, Nijmegen, Leiden en Delft.

1.4 Burgerlijke staat, 2010

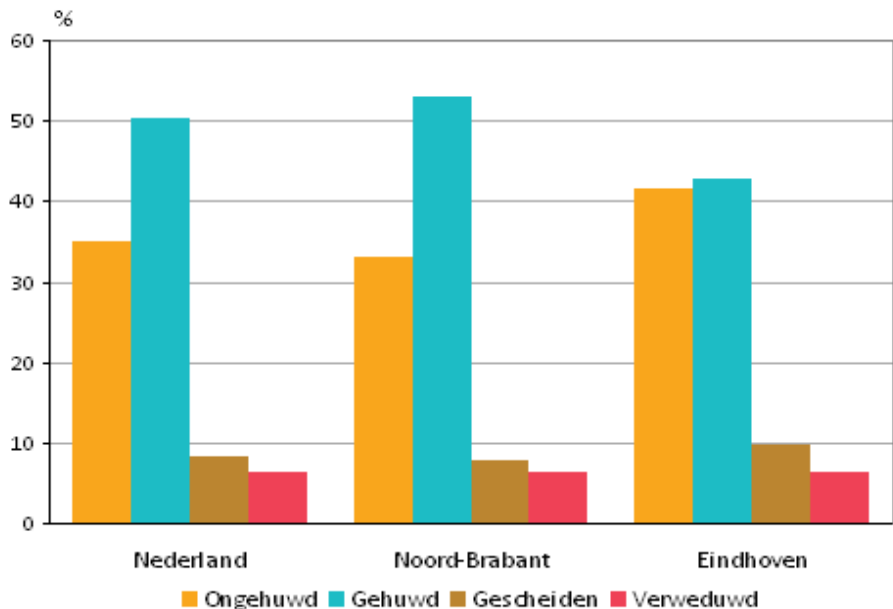

Eén op de vijf inwoners allochtoon

Op 1 januari 2010 telde Nederland 3,36 miljoen allochtone inwoners. Dat komt neer op een op de vijf inwoners. Van hen waren 1,86 miljoen van niet-westerse herkomst en 1,5 miljoen van westerse herkomst. Vijftien jaar geleden waren de westerse allochtonen nog in de meerderheid. In 2000 draaide dit om.

In de provincies Noord- en Zuid-Holland was in 2010 bijna 28 procent van de inwoners allochtoon. De gemeente met de meeste allochtone inwoners was Amsterdam. Bijna de

helft van de inwoners was hier allochtoon, van wie ruim twee derde van niet-westerse herkomst. Tweede was Vaals, maar in tegenstelling tot Amsterdam waren bijna alle allochtonen hier van westerse herkomst. De meest autochtone gemeenten van Nederland waren Urk en Staphorst, met beide 97 procent autochtonen.

1.5 Aandeel westerse en niet-westerse allochtonen, 1996-2010

Grootste gezinnen in Urk

Wanneer de groei van het aantal huishoudens wordt vergeleken met de groei van de bevolking, blijkt het aantal huishoudens sneller te groeien dan de bevolking. Dit heeft te maken met de afnemende gemiddelde huishoudensgrootte. Telde het gemiddelde huishouden 50 jaar geleden nog 3,56 personen, in 2010 waren dat er gemiddeld 2,22. De gemiddelde huishoudensgrootte verschilde in 2010 behoorlijk per gemeente. In Groningen, een studentenstad met veel eenpersoonshuishoudens, lag deze op 1,68 personen, terwijl huishoudens in tegenhanger Urk uit gemiddeld 3,42 personen bestonden. Urk staat dan ook bekend als een gemeente waar veel grote gezinnen wonen. In Urk was het aandeel particuliere huishoudens met kinderen met 61 procent het grootst; in Groningen met 18,6 procent het kleinst.

1.3 Bevolkingsontwikkeling

Sterkste bevolkingsgroei in Flevoland

In 2010 groeide de Nederlandse bevolking met 81 duizend personen. De grootste bevolkingsgroei op provinciaal niveau had Flevoland. Hier kwamen er per 1 000 inwoners 10,5 bij. De gemeente met de grootste groei was Aalsmeer, met een groei van 34,3 personen per 1000 inwoners. Deze groei werd vooral veroorzaakt door verhuizingen. In Limburg bleef het aantal inwoners in 2010 vrijwel gelijk aan het jaar ervoor. Een paar jaar geleden nam het aantal inwoners hier nog enkele jaren achter elkaar af.

Urk tweemaal meer geboorten dan gemiddeld

In 2010 werden ruim 184 duizend kinderen geboren, 500 minder dan het jaar ervoor. Deze daling is toe te schrijven aan een afname van het aantal twintigers en dertigers. Het gemiddeld aantal kinderen dat vrouwen krijgen is niet veranderd. Per 1000 inwoners werden er gemiddeld 11,1 kinderen geboren. In Urk werd in 2010 het dubbele daarvan gehaald.

1.6 Aantal geboorten per 1 000 inwoners, 2010

Laren heeft relatief hoogste sterfte

In 2010 overleden er per dag gemiddeld bijna 373 personen. Over heel 2010 gerekend waren dat er ruim 136 duizend, ofwel 8,2 per 1 000 inwoners. Doordat de ene gemeente meer vergrijsd is dan de andere, waren er flinke verschillen tussen de gemeenten. In het sterk vergrijsde Laren overleden bijna 19 op de 1 000 inwoners, tegen maar 3,7 op de 1 000 in het relatief jonge Zeewolde.

In 2040 17,8 miljoen inwoners

Uit de CBS-bevolkingsprognose blijkt dat het inwonertal van Nederland nog zal stijgen tot 2040. Er zullen dan 17,8 miljoen mensen in Nederland wonen. Daarna zal het aantal inwoners licht dalen tot 17,7 miljoen in 2060. Het aantal 65-plussers zal in de toekomst flink hoger liggen dan nu. Rond 2040 zullen 4,6 miljoen inwoners van Nederland 65-plusser zijn, tegen 2,6 miljoen nu.

Naast het aantal 65-plussers zal ook het aantal allochtonen verder stijgen. In 2040 zullen er 4,8 miljoen allochtonen in Nederland wonen tegen 3,4 miljoen nu. In 2060 zal naar verwachting iets meer dan 30 procent van de bevolking allochtoon zijn. Nu is dat 21 procent.

Tabel 1.1
Bevolking naar geslacht, stedelijkheidsklasse en demografische druk, 1 januari 2010

	Eindhoven	Noord-Brabant	Nederland
Inwoners	213 809	2 444 158	16 574 989
mannen	108 496	1 219 904	8 203 476
vrouwen	105 313	1 224 254	8 371 513
zeer sterk stedelijk gebied	75 480	262 600	3 291 210
sterk stedelijk gebied	84 670	535 660	3 915 540
matig stedelijk gebied	36 560	545 140	3 015 000
weinig stedelijk gebied	15 350	609 040	3 153 950
niet stedelijk gebied	1 760	491 720	3 199 290
Druk per 100 personen van 20-64 jaar	57,7	64,2	64,0
groene druk (19 jaar of jonger)	32,8	38,5	38,9
grijze druk (65 jaar of ouder)	24,9	25,7	25,1

Tabel 1.2
Bevolking naar leeftijd, herkomstgroepering en burgerlijke staat, 1 januari 2010

	Eindhoven		Noord-Brabant		Nederland	
	abs.	%	abs.	%	abs.	%
Inwoners						
jonger dan 5 jaar	11 601	5,4	129 981	5,3	924 881	5,6
5 tot 10 jaar	10 925	5,1	145 375	5,9	1 003 249	6,1
10 tot 15 jaar	10 296	4,8	146 728	6,0	984 781	5,9
15 tot 20 jaar	11 683	5,5	150 679	6,2	1 015 423	6,1
20 tot 25 jaar	16 506	7,7	142 182	5,8	1 012 910	6,1
25 tot 45 jaar	66 410	31,1	647 285	26,5	4 476 642	27,0
45 tot 65 jaar	52 654	24,6	698 839	28,6	4 618 775	27,9
65 tot 80 jaar	24 742	11,6	294 724	12,1	1 890 334	11,4
80 jaar of ouder	8 992	4,2	88 365	3,6	647 994	3,9
autochtonen	152 263	71,2	2 053 692	84,0	13 215 386	79,7
allochtonen	61 546	28,8	390 466	16,0	3 359 603	20,3
westerse allochtonen	26 454	12,4	199 721	8,2	1 501 309	9,1
niet-westerse allochtonen	35 092	16,4	190 745	7,8	1 858 294	11,2
Marokko	5 486	2,6	39 255	1,6	349 005	2,1
Ned. Antillen en Aruba	2 513	1,2	14 884	0,6	138 420	0,8
Suriname	3 664	1,7	18 972	0,8	342 279	2,1
Turkije	9 993	4,7	50 103	2,0	383 957	2,3
overige niet-westerse allochtonen	13 436	6,3	67 531	2,8	644 633	3,9
Inwoners van 15 jaar of ouder	180 987		2 022 074		13 662 078	
ongehuwd	75 057	41,5	667 749	33,0	4 788 901	35,1
gehuwd	77 198	42,7	1 070 013	52,9	6 875 088	50,3
gescheiden	17 530	9,7	156 029	7,7	1 131 144	8,3
verweduwd	11 202	6,2	128 283	6,3	866 945	6,3

Tabel 1.3
Particuliere huishoudens, 1 januari 2010

	Eindhoven		Noord-Brabant		Nederland	
	abs.	%	abs.	%	abs.	%
Particuliere huishoudens	107 145		1 058 245		7 386 144	
eenpersoonshuishoudens	48 912	45,7	344 849	32,6	2 669 516	36,1
huishoudens zonder kinderen	29 307	27,4	336 414	31,8	2 181 514	29,5
huishoudens met kinderen	28 926	27,0	376 982	35,6	2 535 114	34,3
Gemiddelde huishoudensgrootte	1,97		2,28		2,22	

Tabel 1.4
Bevolkingsontwikkeling, 2010

	Eindhoven		Noord-Brabant		Nederland	
	abs.	rel. ¹⁾	abs.	rel. ¹⁾	abs.	rel. ¹⁾
Aantal inwoners op 1 januari	213 809		2 444 158		16 574 989	
geboorte	2 462	11,5	25 545	10,4	184 397	11,1
sterfte	1 937	9,0	19 503	8,0	136 058	8,2
<i>Geboorteoverschot</i>	<i>525</i>	<i>2,4</i>	<i>6 042</i>	<i>2,5</i>	<i>48 339</i>	<i>2,9</i>
vestiging	9 032		78 000		589 870	
vertrek	9 031		78 945		589 870	
<i>Binnenlands migratieoverschot</i>	<i>1</i>	<i>0,0</i>	<i>- 945</i>	<i>-0,4</i>		
immigratie	4 473		18 886		154 432	
emigratie	2 751		13 871		121 351	
<i>Migratieoverschot*</i>	<i>1 723</i>	<i>8,0</i>	<i>4 070</i>	<i>1,7</i>	<i>33 081</i>	<i>2,0</i>
Aantal inwoners op 31 december	216 036		2 454 215		16 655 799	
Bevolkingsgroei (na saldo correcties)	2 227	10,4	10 057	4,1	80 810	4,9
<i>Gemiddeld aantal inwoners</i>	<i>214 922,5</i>		<i>2 449 186,5</i>		<i>16 615 394,0</i>	

¹⁾ Per 1 000 van de gemiddelde bevolking en bij relatieve bevolkingsgroei per 1 000 van de bevolking op 1 januari.

2. Bouwen en wonen

2.1 Woonruimtevoorraad

Ruim 7 miljoen woningen

Begin 2010 telde Nederland bijna 7,2 miljoen woningen. Met 1,57 miljoen woningen had de provincie Zuid-Holland daarin het grootste aandeel. Ook in Noord-Holland en Noord-Brabant stonden meer dan 1 miljoen woningen. Van alle woningen in Nederland stond 53 procent in een van deze drie provincies.

Van de gemeenten had Amsterdam met 394 duizend woningen verreweg de grootste woningvoorraad. Nummer twee, de gemeente Rotterdam, telde ruim 100 duizend woningen minder. In de vier grootste gemeenten van Nederland samen stonden meer dan 1 miljoen woningen.

Naast gewone woningen telde Nederland op 1 januari 2010 ook 117 duizend wooneenheden en 105 duizend recreatiewoningen. De Zeeuwse gemeente Schouwen-Duiveland had de meeste recreatiewoningen: meer dan 4,6 duizend.

2.2 Nieuwbouw en onttrekking

Woningvoorraad van de vier grote steden blijft fors toenemen

De Nederlandse woningvoorraad is gegroeid naar 7 219 duizend woningen op 31 december 2010. Dat was een toename van slechts 47 duizend, ofwel 6,5 op elke 1 000 woningen. Er werden 62 duizend woningen aan de voorraad toegevoegd, terwijl er ruim 15 duizend woningen aan de voorraad werden onttrokken. Zowel in 2008 als 2009 groeide de Nederlandse woningvoorraad nog met ruim 60 duizend woningen.

2.1 Toename van de woningvoorraad per 1 000 woningen, 2010

Het aantal woningen in de vier grote steden nam in 2010 met bijna 8 duizend toe. De absolute toename was met 3,4 duizend woningen het grootst in de gemeente Amsterdam, gevolgd door Rotterdam, 's-Gravenhage en Utrecht, met toenames van respectievelijk 2,0 duizend, 1,7 duizend en 1,6 duizend woningen. Hiermee bedroeg de groei in de vier grote steden gemiddeld 7,5 op 1 000 woningen.

De gemeente met de grootste relatieve toename was Boekel; hier groeide de woningvoorraad met 58 per 1 000 woningen. De gemeente Schoonhoven daarentegen had de grootste relatieve afname van de woningvoorraad, met ruim min 10 op 1 000 woningen. Dat komt neer op een vermindering van 1 procent.

2.2 Toevoeging en onttrekking per 1 000 woningen naar huur en koop, 2010

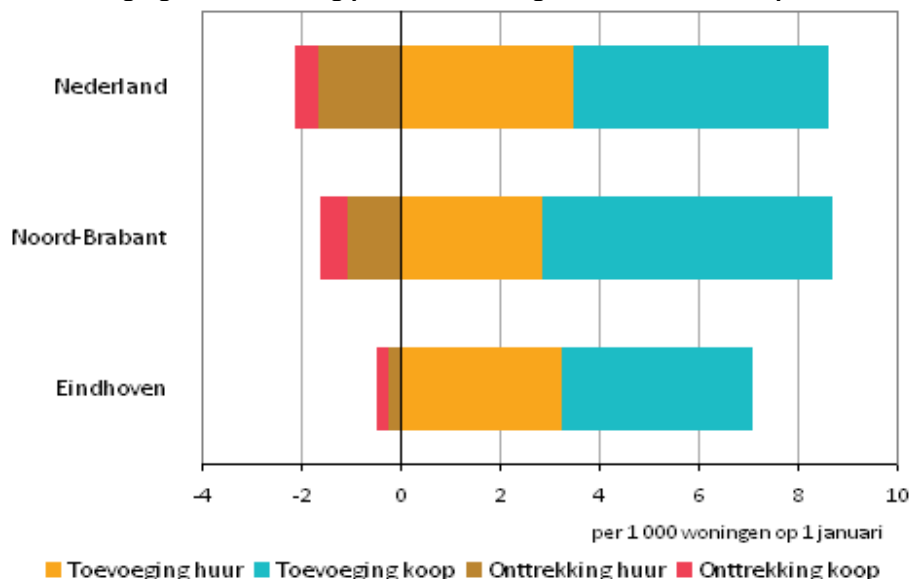

Op provincieniveau nam de woningvoorraad naar verhouding het meest toe in Flevoland. Hier kwamen er per 1 000 woningen 17 bij. In Groningen was de toename het kleinst, met 3 per 1 000 woningen. In absolute zin groeide de voorraad in de provincie Zuid-Holland het hardst, met bijna 12 duizend woningen. In Zeeland was de toename met 670 woningen het kleinst.

Fors minder nieuwbouw in 2010

In 2010 werden slechts 56 duizend nieuwe woningen opgeleverd. Dat waren er 7,8 per 1 000 woningen op 1 januari 2010.

Het aantal gereedgekomen woningen viel 27 duizend lager uit dan in 2009. Dit is een forse afname: in 2010 werd nog maar twee derde van het aantal nieuwe woningen in 2009 gerealiseerd. In 79 gemeenten werden in 2010 minder dan 10 woningen opgeleverd.

In alle provincies daalde het aantal gereedgekomen woningen ten opzichte van het voorgaande jaar. Zelfs in Flevoland nam het aantal opgeleverde nieuwbouwwoningen met enkele tientallen af. De grootste afnames vonden plaats in Drenthe en Utrecht, waar het aantal gereedgekomen woningen bijna halveerde. In Drenthe werden in 2010 nog maar 987 nieuwbouwwoningen opgeleverd. In Zuid-Holland kwamen er 13 duizend nieuwe woningen bij, tegen bijna 20 duizend in 2009.

Aandeel gereedgekomen koopwoningen nam af

Van de 56 duizend woningen die in 2010 gereedkwamen, was 62 procent een koopwoning en 38 procent een huurwoning. Het aandeel van koopwoningen in het totaal aantal gereedgekomen woningen neemt al af sinds 2002, toen het nog op 81 procent lag.

In de provincie Limburg kwamen in 2010 meer huurwoningen gereed dan koopwoningen. Friesland had met 74 procent het grootste aandeel eengezinswoningen in de nieuwbouw, terwijl Noord- en Zuid-Holland onder de nieuwbouw de meeste meergezinswoningen tellen (56 procent).

2.3 Gereedgekomen woningen, 2010

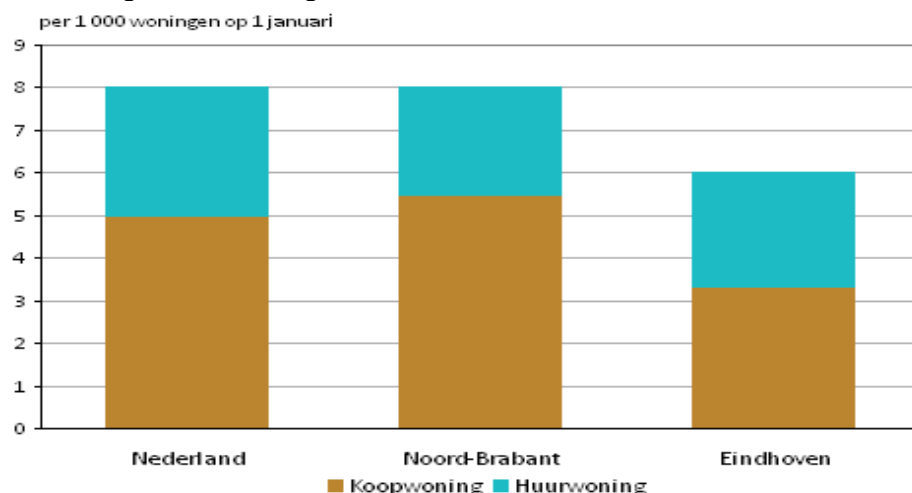

2.3 Woningwaarde

Gemiddelde woningwaarde 243 duizend euro

De gemiddelde woningwaarde lag op 1 januari 2010 op 243 duizend euro. Dat is slechts 2 duizend euro meer dan een jaar eerder. In de provincie Groningen lag de woningwaarde met 181 duizend euro het laagst en in de provincie Utrecht met 287 duizend euro het hoogst. Al meer dan tien jaar heeft Groningen de laagste en Utrecht de hoogste woningwaarde.

Op gemeenteniveau had Heerlen in Limburg met een gemiddelde waarde van 140 duizend euro per woning de laagste woningwaarde. Het Groningse Pekela volgde met een gemiddelde van 147 duizend euro. In de gemeente Bloemendaal in Noord-Holland lag de gemiddelde waarde van woningen met 666 duizend euro het hoogst. Op de tweede en derde plaats stonden de Noord-Hollandse gemeenten Blaricum en Laren met respectievelijk 633 en 630 duizend euro.

2.4 WOZ-waarde per gemeente, 2010

Minder dan helft Nederlandse woningen had woningwaarde onder 200 duizend euro

Iets minder dan de helft van de Nederlandse woningen had in 2010 een waarde van minder dan 200 duizend euro. In de provincie Groningen was dit aandeel met 71 procent het grootst. Ruim 10 procent van de Nederlandse woningen had een WOZ-waarde van 400 duizend euro of meer. Dat aandeel was met 16 procent het grootst in de provincie Utrecht. Slechts 58 gemeenten hebben een gemiddelde woz-waarde van minder dan 200 duizend euro.

2.5 Woningen naar WOZ-waarde categorie per provincie, 2010

Tabel 2.1
Woonruimtenvoorraad, 1 januari 2010

	Eindhoven	Noord-Brabant	Nederland
Voorraad woningen	96 969	1 026 222	7 172 436
saldo vermeerdering woningen in 2010*, relatief ¹⁾	6,7	7,1	6,5
Voorraad wooneenheden	8 463	14 795	116 927
Recreatiewoningen	2	7 166	104 794
Capaciteit bijzondere woongebouwen	5 026	57 640	351 431

¹⁾ Per 1 000 woningen op 1 januari 2010.

Tabel 2.2
Nieuwbouwwoningen, 2010

	Eindhoven	Noord-Brabant	Nederland
Nieuwbouwwoningen	577	8 513	55 999
Eigendomsverhouding			
% koopwoningen	55	68	62
% huurwoningen	45	32	38
Woningtype			
% eengezinswoningen	43	63	54
% meergezinswoningen	57	37	46

Tabel 2.3
Waarde onroerende zaken, 2010¹⁾

	Eindhoven	Noord-Brabant	Nederland
Woningen in mln. euro	23 909	280 004	1 759 085
Niet-woningen in mln. euro	8 763	73 986	463 497
Gemiddelde woningwaarde in duizend euro	243	272	243

¹⁾ Nader voorlopige cijfers, peildatum 1 januari 2009.

3. Bedrijven

3.1 Bedrijfsvestigingen

Merendeel van de bedrijven heeft één vestiging

Begin 2010 telde Nederland bijna 735 duizend bedrijven in de landbouw, nijverheid en commerciële dienstverlening. Samen hadden zij ruim 800 duizend vestigingen. Het merendeel van de bedrijven had in 2010 één vestiging; 10 procent had meerdere vestigingen, variërend tussen 2 en meer dan 500.

Voor elk van de sectoren dienstverlening, detailhandel & horeca, groothandel & transport, landbouw en nijverheid gold dat de meeste vestigingen in Zuid-Holland te vinden waren. Elke provincie had de meeste vestigingen in de dienstverlenende sector. Ten opzichte van het totale aantal vestigingen per provincie had Utrecht relatief de meeste vestigingen in de dienstverlening.

Gemiddeld telde Nederland 24 vestigingen per vierkante kilometer. Drenthe had met 8 vestigingen per vierkante kilometer de laagste vestigingsdichtheid, gevolgd door Friesland met 9 vestigingen per vierkante kilometer. In Zuid-Holland moest een vestiging een vierkante kilometer delen met 60 andere vestigingen. In en rondom de vier grootste steden in Nederland lagen de meeste vestigingen.

3.1 Aandeel vestigingen naar sector (activiteit), 2010

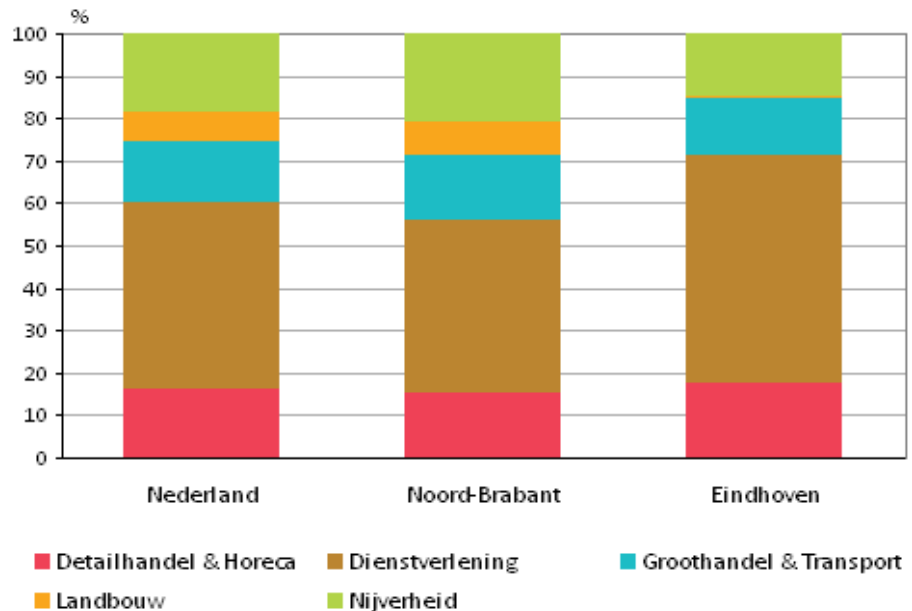

Bijna helft schoenenindustrie gevestigd in midden van Noord-Brabant

Uit oogpunt van concurrentie en/of om praktische redenen zitten bedrijven uit één branche vaak bij elkaar in de buurt. Dit geldt voor bijvoorbeeld de schoenenindustrie en de metaalindustrie. Van de ruim 100 bedrijven in Nederland die in 2010 schoenen vervaardigden was bijna de helft in het midden van Noord-Brabant gevestigd. Het aandeel vestigingen in de 'vervaardiging van ijzer en staal' was relatief het grootst in de provincie Utrecht. Bijna 40 procent van alle werknemersorganisaties was in of rond Amsterdam gevestigd. Zoals verwacht was het personen- en goederenvervoer door de lucht zowel wat betreft werkzame personen als vestigingen geconcentreerd in Amsterdam, Haarlemmermeer en omliggende gemeenten.

Meeste nieuwe vestigingen in dienstverlening

In 2010 werden in Nederland ruim 136 duizend vestigingen opgericht en ruim 112 duizend opgeheven. Daarmee nam het aantal vestigingen met bijna 3 procent toe. Vooral in de provincies Noord-Holland en Zuid-Holland kwamen er veel vestigingen bij. De meeste werden opgericht in de vier grote gemeenten 's-Gravenhage, Amsterdam, Rotterdam en Utrecht.

De dienstverlening was in absolute en relatieve zin de meest groeiende sector in Nederland. In 2010 werden er in deze sector ruim 76 duizend vestigingen opgericht; meer dan de helft van alle oprichtingen in Nederland. Van alle vestigingen in de dienstverlening was 15,8 procent nieuw

De landbouw was de enige sector waarin het aantal vestigingen daalde. Dit kwam vooral doordat er in Noord-Holland, Zuid-Holland, Gelderland en Noord-Brabant veel meer vestigingen in de landbouw werden opgeheven dan dat er vestigingen bij kwamen.

3.2 Werkgelegenheid

Meeste mensen werken in dienstverlenende sectoren

Van alle in Nederland werkzame personen was in 2009 twee derde werkzaam in de landbouw, nijverheid of commerciële dienstverlening. Dit komt overeen met meer dan 5,8 miljoen werkzame personen. Zij bezetten ook weer twee derde van alle banen in Nederland.

In 2009 waren er 6,1 miljoen banen in de landbouw, nijverheid en commerciële dienstverlening. Daarvan waren de meeste in de zakelijke dienstverlening, gevolgd door de detail- en groothandel. Van de 5,8 miljoen werkzame personen werkten ruim 2 miljoen in de dienstverlenende sectoren en 1,2 miljoen in de detailhandel en horeca.

Als vestigingen in een bepaalde branche geclusterd zijn in een regio, werkten hier niet altijd ook de meeste werkzame personen uit die branche. Bij de ‘vervaardiging van ijzer en staal’ bijvoorbeeld werkte maar 15 procent van de werkzame personen in de provincie Utrecht terwijl de vestigingen daar qua aantal geconcentreerd waren. Deze vestigingen waren gemiddeld wel kleiner dan elders in Nederland in deze subbranche.

Het omgekeerde gold voor de werkzame personen bij werknemersorganisaties. De vestigingen daarvan waren geconcentreerd in en rondom Amsterdam, terwijl de helft van de werkzame personen in deze branche in de regio Utrecht werkte, voornamelijk in grote vestigingen. Twee derde van de bij de televisieomroepen werkzame personen werkten in de Gooi- en Vechtstreek, terwijl slechts een kwart van de vestigingen daar was gevestigd. De vestigingen in het overige deel van Nederland zijn vaak van kleinere, regionale televisie- en radio-omroepen.

3.2 Aandeel banen per formaat vestiging, 2009

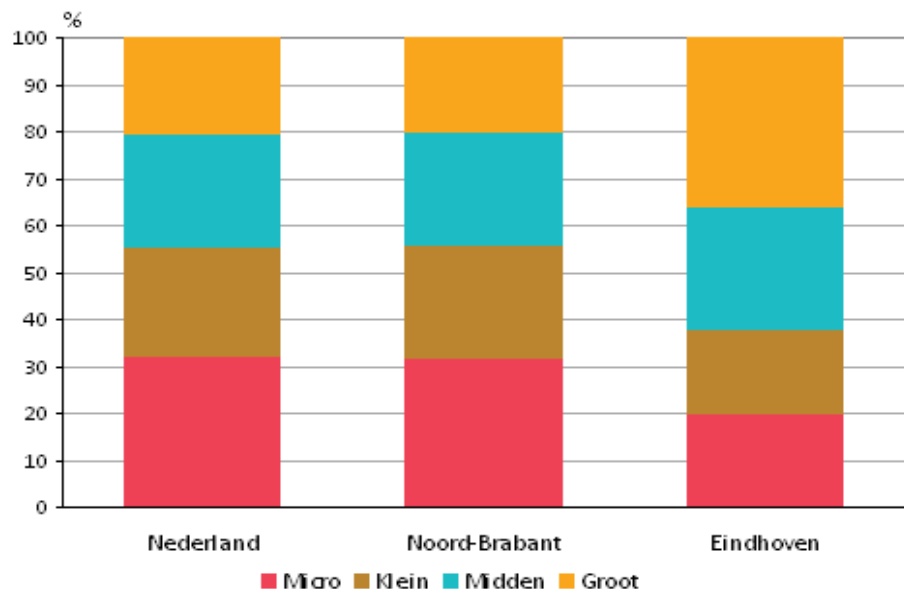

De meeste banen in de nijverheid (bouw en industrie) waren te vinden in Noord-Brabant. De banen in de landbouw, de detailhandel & horeca, de groothandel & transport en de zakelijke dienstverlening zaten vooral in Zuid-Holland. De provincies Zuid-Holland, Noord-Holland en Noord-Brabant telden de meeste banen. Amsterdam was koploper wat betreft aantal banen. De gemeente telde twee keer zo veel banen als de Haarlemmermeer, die op de derde plaats stond, en zes keer zo veel als Breda, de negende stad voor het aantal banen.

3.3 Sector met relatief de meeste banen per gemeente, 2009

Meeste banen in de landbouw in Westland

In de grotere steden waren vooral veel banen in de dienstverlening te vinden. Met name Amsterdam en de omliggende gemeenten scoorden wat dat betreft hoog. In Noord-Limburg, in gemeenten rond Venlo, telde deze branche relatief weinig banen. De banen hier waren vooral gericht op landbouw en nijverheid.

Gemeenten met relatief veel banen in de detailhandel en horeca blijken vaak toeristische activiteiten te bieden. Banen in deze sector kwamen dan ook relatief het meeste voor op onder meer de Waddeneilanden. Ook badplaatsen scoorden hoog op detailhandel en horeca, net als toeristische gebieden in Limburg. Absoluut gezien waren de meeste banen in deze branches te vinden in Amsterdam, ook een toeristische trekpleister.

Over heel Nederland gerekend was ongeveer 35 procent van de banen gericht op detailhandel en horeca. De gemeente Liesveld in Zuid-Holland week daarvan sterk af met een aandeel van maar 3,5 procent. Deze gemeente moet het vooral hebben van banen in de nijverheid en groothandel en transport.

Het aandeel banen in de groothandel en transport was het grootst in de regio rond Rotterdam en in de Haarlemmermeer. Niet onverwacht was het laagste percentage banen in deze sector te vinden op een Waddeneiland, te weten Schiermonnikoog.

In absolute aantallen kwamen de meeste banen in de landbouw voor in het Westland. Relatief bekeken telden de gemeenten in het westen van het land de meeste banen in de landbouw. Voornamelijk Boskoop in Zuid-Holland en Andijk in Noord-Holland hadden relatief veel banen in de landbouw.

De meeste banen in de nijverheid waren absoluut gezien te vinden in Rotterdam. Toch had deze gemeente relatief de meeste banen in de dienstverlening. Hetzelfde gold voor steden als Amsterdam, Eindhoven, 's-Gravenhage en Tilburg. De twee gemeenten met relatief de meeste banen in de nijverheid waren in 2009 Hoogezand-Sappemeer en Zwartewaterland. Drenthe en Noord-Brabant hadden de meeste gemeenten met relatief veel banen in deze sector.

3.3 Bedrijfsgegevens

Bbp groeide in 2010

De Nederlandse economie is in 2010 gegroeid met 1,7 procent (voorlopige cijfers). Regionaal waren er duidelijke verschillen. In alle gebieden groeide het bbp. In 2009 is de economie echter sterker gekrompen dan dat deze in 2010 weer is gegroeid. Tussen 2005 en 2009 was het gemiddelde bbp per inwoner het hoogste in Amsterdam en de aangrenzende gemeenten, en in het midden van Groningen. Dit kwam door de financiële instellingen in Amsterdam en omgeving en de delfstofwinning in Groningen.

Meeste investeringen in machines, installaties en apparaten

In 2009 is door het bedrijfsleven (exclusief de niet-commerciële dienstverlening) ruim 40 miljard euro geïnvesteerd in materiële vaste activa. Van dit bedrag werd ruim 30 procent gestoken in machines, installaties en apparaten. Veertien procent ging naar bedrijfsgebouwen. Daarnaast kwam bijna 19 procent van de investeringen terecht in vervoermiddelen.

In negen van de twaalf provincies investeerden bedrijven het meest in machines, installaties en apparaten. Opvallend was dat in Flevoland meer dan 50 procent van de bedrijfsinvesteringen in vervoermiddelen ging zitten. Dit is te verklaren door het hoge aantal vestigingen van lease- en verhuurbedrijven van vervoermiddelen in deze provincie. Absoluut waren de investeringen in vervoermiddelen in de provincie Utrecht het hoogst. Bedrijven investeerden in vestigingen in de provincie Gelderland in 2009 vooral in de overige materiële vaste activa. Hieronder vallen onder andere meubilair, rekken, stellingen, silo's, containers en niet voor verkoop bestemde woningen.

3.4 Investeringen naar soort per provincie 2009

Hoogste investering in Zeeuwse vestiging, Drentse de laagste

De hoogste investeringen werden gedaan in de gemeenten rondom Rotterdam in machines, installaties en apparaten. Over heel Nederland gerekend werd in een vestiging gemiddeld 50 duizend euro geïnvesteerd. Wordt gekeken naar het aantal vestigingen in een regio, dan werd er relatief veel geïnvesteerd in vestigingen in Zeeland (74 duizend euro) en relatief weinig in vestigingen in Drenthe (35 duizend euro).

Het meeste werd er geïnvesteerd in vestigingen van bedrijven in Zuid-Holland. Hier waren ook de meeste vestigingen gevestigd. Van alle investeringen in 2009 kwam ruim 20 procent terecht bij vestigingen in Zuid-Holland. Vestigingen in Noord-Holland ontvingen bijna 20 procent van het totaal en ruim 15 procent kwam bij Brabantse vestigingen terecht. De overige 40 procent ging naar vestigingen verdeeld over de andere provincies. Drie kwart van de investeringen werd gedaan door bedrijven in de dienstverlening en de nijverheid. Het overige deel van de investeringen was afkomstig van bedrijven uit de detailhandel & horeca, de groothandel & transport en de landbouw.

3.5 Investerings naar branche per provincie, 2009

Relatief het grootste aandeel van de investeringen in de provincies in het westen van Nederland kwam terecht in de dienstverlening. De investeringen in de nijverheid werden vooral in de andere provincies gedaan.

Tabel 3.1
Aantal nieuwe en opgeheven vestigingen, 2010

	Eindhoven		Noord-Brabant		Nederland	
	abs.	%	abs.	%	abs.	%
Landbouw						
oprichtingen	10	23,7	1 465	13,3	7 645	12,3
opheffingen	10	28,9	1 765	16,0	7 885	12,6
saldo	0	-5,3	-300	-2,7	-235	-0,4
Nijverheid						
oprichtingen	230	12,0	2 850	8,2	17 655	9,2
opheffingen	215	11,0	2 755	8,0	16 565	8,6
saldo	20	0,9	95	0,3	1 090	0,6
Groothandel en transport						
oprichtingen	240	13,5	2 505	9,9	15 255	10,1
opheffingen	240	13,5	2 375	9,4	14 330	9,5
saldo	0	0,0	135	0,5	925	0,6
Dienstverlening						
oprichtingen	1 315	17,9	11 225	15,4	77 145	15,8
opheffingen	890	12,1	8 370	11,4	58 080	11,9
saldo	425	5,8	2 860	3,9	19 065	3,9
Detailhandel en horeca						
oprichtingen	300	13,1	2 895	11,5	19 675	11,3
opheffingen	235	10,2	2 440	9,7	16 225	9,7
saldo	70	3,0	455	1,8	3 445	2,0

4. Onderwijs

4.1 Primair onderwijs

Basisonderwijs krimpt, onderwijs op speciale scholen groeit

Het aantal leerlingen in het gewone basisonderwijs is in het schooljaar 2010/'11 licht gedaald. Deze daling is in alle provincies te zien, behalve in de provincie Utrecht. In Limburg daalde het aantal basisschoolleerlingen het sterkst, mede als gevolg van een al enkele jaren krimpende bevolking.

De daling van het aantal leerlingen is ook te zien in het speciaal basisonderwijs. Dit is het basisonderwijs aan kinderen met leer- en opvoedingsmoeilijkheden (so-lom), moeilijk lerende kinderen (so-mlk) en in de ontwikkeling bedreigde kleuters voor zover verbonden aan scholen voor so-lom en so-mlk.

Het aantal leerlingen op speciale scholen stijgt daarentegen al jaren. Speciale scholen voorzien in onderwijs aan zeer moeilijk lerende of opvoedbare kinderen, lichamelijk of zintuiglijk gehandicapte kinderen en langdurig zieke kinderen. In 2010/'11 nam het aantal leerlingen op speciale scholen toe met gemiddeld 2 procent. Ondanks het dalend aantal kinderen in Limburg, steeg het aantal kinderen op speciale scholen hier met 4 procent. Omdat leerlingen op speciale scholen zijn ingedeeld naar de gemeente van hun school en niet naar hun woongemeente, kunnen voor gemeenten met speciale scholen grote wijzigingen te zien zijn in het aantal leerlingen.

4.1 Aantal leerlingen in het speciaal basisonderwijs en op speciale scholen, 2006/'07 - 2010/'11*

4.2 Voortgezet onderwijs en middelbaar beroepsonderwijs

Na daling nu weer meer leerlingen in het voortgezet onderwijs

Na een lichte daling tot 908 duizend leerlingen in 2009/'10 is het aantal leerlingen in het voortgezet onderwijs in het schooljaar 2010/'11 met 5 duizend gestegen tot 913 duizend. Dit is exclusief het praktijkonderwijs.

Na twee jaar in het voortgezet onderwijs moeten de meeste leerlingen een onderwijssoort kiezen. Het aantal leerlingen dat in het schooljaar 2010/'11 in de derde klas voor vwo of havo koos steeg met bijna 3 duizend ten opzichte van het schooljaar ervoor. Het aantal leerlingen op het vmbo daalde met bijna 4 duizend. Deze daling kwam vooral op het conto van de basis- en kaderberoepsgerichte leerweg. Omdat de gemeentelijke gegevens voor 2010/'11 op het moment van schrijven nog niet beschikbaar zijn, bevat grafiek 4.2 de gegevens van 2009/'10.

4.2 Verdeling voortgezet onderwijs naar onderwijssoort, 2009/10

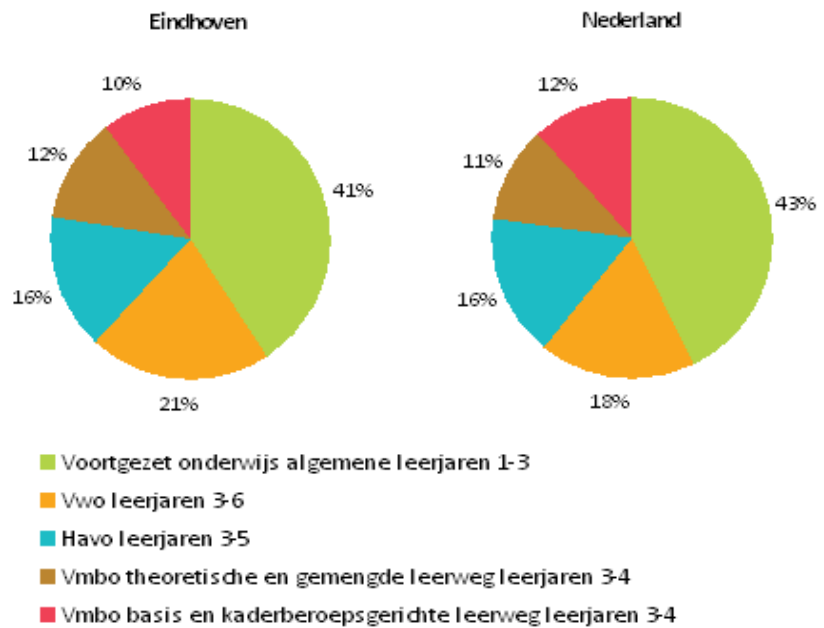

Noot: Niet alle leerlingen hebben in het derde leerjaar al een onderwijssoort gekozen, zij zijn opgenomen in de categorie algemene leerjaren 1-3.

In 2010/11 bedroeg het aantal leerlingen op het mbo 530 duizend (exclusief extraneï). Ruim twee derde van hen volgde de beroepsopleidende leerweg.

4.3 Hoger onderwijs

Hoger onderwijs trekt meer studenten

In het studiejaar 2010/11 is het aantal studenten dat hoger onderwijs volgt opgelopen tot 656 duizend. Dit is 4 procent meer dan een jaar eerder. Bijna twee derde van deze studenten ging naar het hoger beroepsonderwijs (hbo). De anderen volgden een wetenschappelijke opleiding aan een universiteit.

4.3 Aandeel studenten hbo en wo naar geslacht, 2010/11

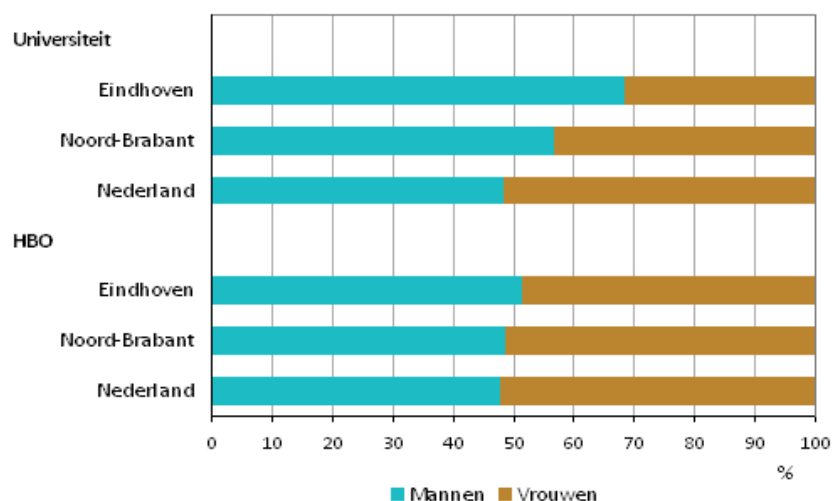

In het studiejaar 2006/07 waren er voor het eerst meer vrouwen dan mannen ingeschreven in het wetenschappelijk onderwijs. Sindsdien is het aandeel vrouwen jaarlijks licht verder gestegen. In 2010/11 naderde hun aandeel de 52 procent. Op het hbo is het aandeel vrouwen al langer hoger dan het aandeel mannen. De laatste jaren was het aandeel vrouwen in het hbo stabiel op ruim 52 procent.

Tabel 4.1
Leerlingen primair onderwijs per gemeente waar de hoofdvestiging staat, 2010/'11*

	Eindhoven	Noord-Brabant	Nederland
Basisonderwijs	17 073	222 140	1 534 362
Speciaal basisonderwijs	601	6 371	42 835
Speciale scholen	2 195	10 992	68 765

Tabel 4.2
Leerlingen voortgezet onderwijs/middelbaar beroepsonderwijs en studenten hoger onderwijs per woongemeente, 2010/'11*

	Eindhoven	Noord-Brabant	Nederland
Voortgezet onderwijs	9 960	140 805	939 629
Beroepsopleidende leerweg	3 949	49 658	358 184
Beroepsbegeleidende leerweg	1 919	27 673	172 174
Hoger beroepsonderwijs (vol-/deeltijd)	7 335	61 987	416 934
Wetenschappelijk onderwijs (vol-/deeltijd)	5 712	23 960	241 686

5. Inkomen en sociale zekerheid

5.1 Inkomen

Meer huishoudens rond sociaal minimum in grote gemeenten

Het aandeel huishoudens met een inkomen van maximaal 105 procent van het sociale minimum bedroeg in 2009 bijna 8 procent. Dit is vastgesteld op basis van het inkomen van het voorafgaande jaar, dus 2008. Het sociale minimum is per type huishouden vastgesteld. De norm voor een (echt)paar met uitsluitend minderjarige kinderen is bijvoorbeeld gelijkgesteld aan de bijstandsuitkering van een echtpaar, aangevuld met de (leeftijdsafhankelijke) kinderbijslag. Bij 65-plussers is de hoogte van de AOW-uitkering de norm.

Onder de tien gemeenten met de grootste aandelen huishoudens onder of rond het sociale minimum zijn de drie grootste steden van het land, Amsterdam, Rotterdam en 's-Gravenhage.

5.1 Percentage huishoudens met een inkomen tot 105% van het sociale minimum

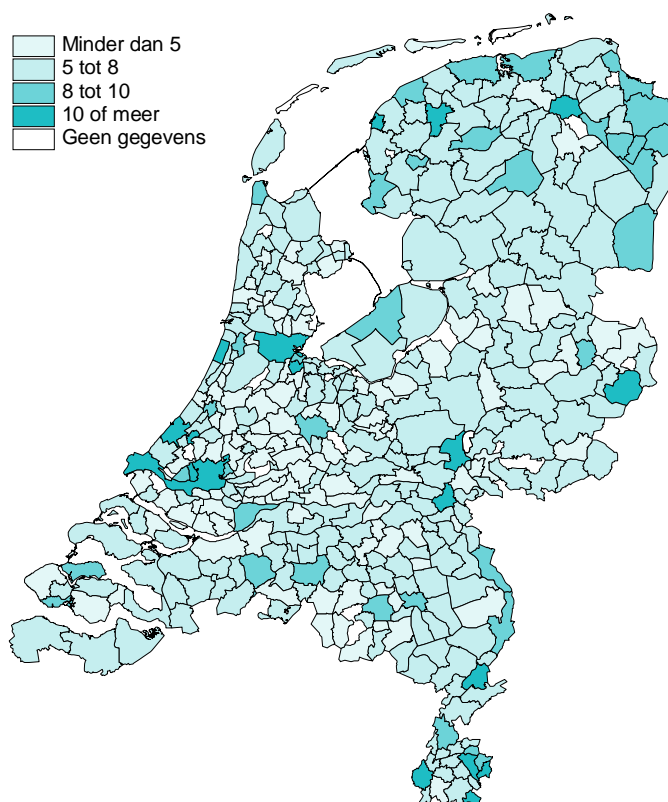

Meer huishoudens rond het sociale minimum in stedelijke gemeenten

Naarmate een gemeente meer inwoners heeft, leven er relatief meer huishoudens rond het sociale minimum. Naast het aantal inwoners van de gemeente speelt hierbij ook de stedelijkheid een rol. In stedelijke gemeenten met meer dan 100 duizend inwoners leven meer huishoudens rond het sociale minimum dan in minder stedelijke gemeenten van dezelfde grootte. Dit is te zien in grafiek 5.2 doordat het verschil tussen de staven groter wordt. Zo leeft in het stedelijke Groningen 12,5 procent van de huishoudens rond het sociale minimum, terwijl dat in het niet stedelijke Haarlemmermeer 5,2 procent is.

5.2 Gemiddeld percentage huishouden met een inkomen tot maximaal 105% van het sociale minimum naar inwonertal en stedelijkheid van de gemeente

5.2 Sociale zekerheid

Relatief hoogste aantal personen met een WW-uitkeringen in Emmen

Eind 2010 kregen bijna 269 duizend personen een uitkering in het kader van de Werkloosheidswet (WW). Per duizend inwoners van 15 tot 65 jaar werd er landelijk aan 24 personen een WW-uitkering verstrekt. Tussen de provincies liepen de aandelen met een WW-uitkering uiteen tussen de 20 en 32 personen per duizend inwoners. Op gemeenteniveau was het aandeel het kleinst in Graafstroom (Zuid-Holland) met 8 personen met een WW-uitkering per duizend inwoners van 15 tot 65 jaar. Emmen had het grootste aandeel met 43 personen met een uitkering per duizend inwoners van 15 tot 65 jaar.

Aantal arbeidsongeschiktheidsuitkeringen in 2010 verder gedaald

In december 2010 kregen ruim 794 duizend personen een arbeidsongeschiktheidsuitkering. Dit was exclusief uitkeringen aan uitkeringsgerechtigden in het buitenland. Dat zijn er bijna 19 duizend. Het aantal personen dat een arbeidsongeschiktheidsuitkering krijgt, daalt al vele jaren.

De Wet op de arbeidsongeschiktheidsverzekering (WAO) was bedoeld voor werknemers die arbeidsongeschikt werden. In 2006 is de WAO vervangen door de Wet werk en inkomen naar arbeidsvermogen (WIA). De WAO bleef bestaan voor wie al een arbeidsongeschiktheidsuitkering had. Terwijl het aantal WAO-uitkeringen de laatste jaren harder daalde dan het totaal aantal arbeidsongeschiktheidsuitkeringen, liet de WIA een sterke stijging zien.

Flinke stijging Wajonguitkeringen

Hoewel het totale aantal personen met een arbeidsongeschiktheidsuitkering gedaald is, nam het aantal personen met een Wajonguitkering flink toe. Zo kregen tien jaar geleden ongeveer 115 duizend personen een Wajonguitkering, tegen 193 duizend in december 2010. Mede hierdoor is met ingang van 1 januari 2010 de Wet werk en arbeidsondersteuning jonggehandicapten geïntroduceerd. In de nieuwe Wajong hebben jongeren met een ziekte of handicap in de eerste plaats recht op hulp bij het vinden en houden van werk. Daaraan gekoppeld kunnen ze een inkomensondersteuning krijgen.

Het aandeel personen met een arbeidsongeschiktheidsuitkering lag op 31 december 2010 op 69 per duizend inwoners in de leeftijd van 15 tot 65 jaar. Er waren echter grote regionale verschillen. In Zuid-Holland was het aandeel het kleinst met 57 per duizend inwoners en in Limburg het grootst met 92. Van alle gemeenten was het aandeel in Liesveld in Zuid-Holland met 31 personen met een uitkering per duizend inwoners het

kleinst en in de gemeente Brunssum in Limburg met 122 het grootst. In vier gemeenten kregen 120 of meer personen per duizend inwoners een arbeidsongeschiktheidsuitkering. Deze gemeenten lagen alle in Limburg.

5.3 Aantal personen met een AO-uitkering per 1 000 inwoners, totaal en Wajong, december 2010

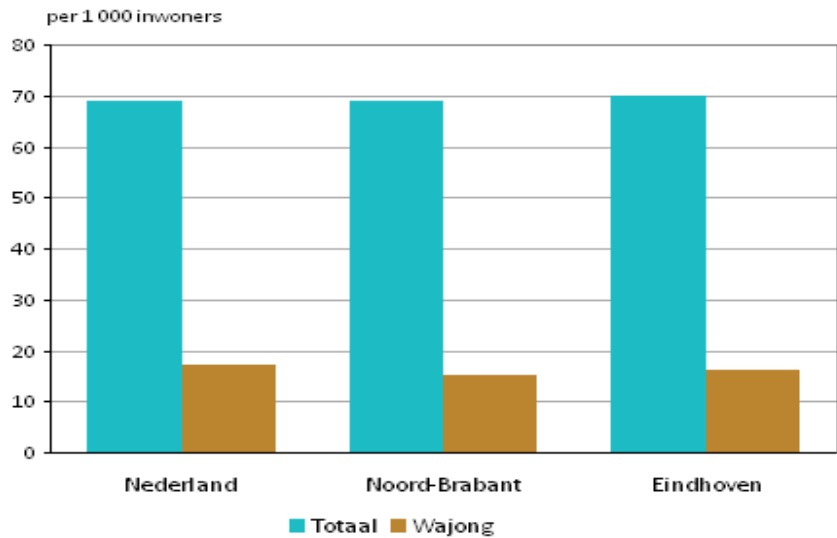

Bijstand

Eind 2010 telde Nederland 394 duizend personen van 15 tot 65 jaar met een bijstands- of bijstandsgelateerde uitkering. Relatief de meeste personen met een dergelijke uitkering waren er in de gemeente Rotterdam. Hier ontvingen 94 per duizend inwoners van 15 tot 65 jaar een bijstandsuitkering. Op plaats 2 en 3 stonden Heerlen en Amsterdam. Verder valt op dat in de grote steden en de gemeenten in Noord-Nederland en Limburg het aantal uitkeringen per duizend inwoners hoger lag dan elders.

5.4 Aantal personen van 15 tot 65 jaar met een bijstandsuitkering per 1 000 inwoners, 2010

Tabel 5.1
Personen met 52 weken inkomen, gemiddeld persoonlijk inkomen in 1 000 euro, 2008^{*1)}

	Eindhoven	Noord-Brabant	Nederland
Totale bevolking	29,2	29,2	29,6
mannen	36,4	37,5	37,6
vrouwen	21,3	20,0	21,0
25 tot 35 jaar	30,6	30,1	29,9
35 tot 45 jaar	34,9	35,2	35,8
45 tot 55 jaar	36,5	36,7	37,1
55 tot 65 jaar	32,9	34,4	34,8
hoofdkostwinners zonder partner	28,3	27,7	28,2
hoofdkostwinners met partner	41,6	42,6	43,0
partners van hoofdkostwinners	20,1	19,6	20,1
totaal actief	34,9	34,4	35,1
werknemers particulier bedrijf	33,9	32,7	33,2
ambtenaren	40,7	41,4	41,2
zelfstandigen	37,0	38,9	39,9
totaal niet-actief	19,6	19,1	19,2
pensioenontvangers 65 jaar of ouder	20,6	19,4	19,8
autochtonen	30,2	29,8	30,2
westers allochtonen	29,4	28,9	30,8
niet-westerse allochtonen	23,3	21,7	22,7

¹⁾ Gemeentelijke indeling 2009.

Tabel 5.2
Particuliere huishoudens met inkomen, gemiddeld besteedbaar inkomen in 1 000 euro, 2008^{*1)}

	Eindhoven	Noord-Brabant	Nederland
Totaal particuliere huishoudens	31,4	35,1	34,3
eenpersoonshuishoudens	19,9	20,1	20,2
meerpersoonshuishoudens	39,2	41,5	41,2
Woonsituatie			
eigen woning	40,1	41,8	41,6
huurwoning	23,5	23,8	23,8
Belangrijkste bron van inkomen			
inkomen uit arbeid	34,5	38,3	37,4
inkomen uit eigen onderneming	44,4	50,8	50,2
overdrachtsinkomen	23,3	24,2	23,6

¹⁾ Gemeentelijke indeling 2009.

Tabel 5.3
Particuliere huishoudens met inkomen, gemiddeld gestandaardiseerd inkomen in 1 000 euro, 2008^{*1)}

	Eindhoven	Noord-Brabant	Nederland
Totaal particuliere huishoudens	22,9	24,1	23,9
eenpersoonshuishoudens	19,9	20,1	20,2
meerpersoonshuishoudens	24,9	25,8	25,6
Woonsituatie			
eigen woning	27,6	27,4	27,6
huurwoning	18,6	18,4	18,5
Belangrijkste bron van inkomen			
inkomen uit arbeid	24,1	25,1	24,9
inkomen uit eigen onderneming	29,6	32,0	32,2
overdrachtsinkomen	19,2	19,6	19,3

¹⁾ Gemeentelijke indeling 2009.

Tabel 5.4
Personen met uitkeringen, 31 december 2010

	Eindhoven		Noord-Brabant		Nederland	
	<i>abs.</i>	<i>rel.¹⁾</i>	<i>abs.</i>	<i>rel.¹⁾</i>	<i>abs.</i>	<i>rel.¹⁾</i>
AO-uitkeringen	10 430	70	112 510	69	794 280	69
WAO-uitkeringen	6 260	42	67 720	41	476 140	41
Wajong-uitkeringen	2 390	16	25 410	15	193 060	17
WW-uitkeringen	4 090	28	41 930	26	268 520	24
WWB-uitkeringen 15 tot 65 jaar	6 870	46	44 470	27	394 090	35

¹⁾ Per 1 000 inwoners 15 tot 65 jaar.

6. Voorzieningen

6.1 Nabijheid restaurant, café en cafetaria

In Limburg het dichtst bij café en cafetaria

Een hapje eten kan in Nederland op gemiddeld 800 meter van de woning, bij hetzij een cafetaria, hetzij een restaurant. Voor een drankje in een café moet gemiddeld 300 meter extra worden afgelegd.

In Limburg is een café of cafetaria gemiddeld het meest dichtbij te vinden, namelijk op 600 meter afstand van de woning. De gemiddelde afstand tot een café is het kleinst in het zuiden.

In de gemeente Kerkrade is de afstand tot het dichtstbijzijnde café met gemiddeld 300 meter het kleinst. Daarna volgen Brunssum en het waddeneiland Schiermonnikoog. Op Schiermonnikoog zijn ook een cafetaria of een restaurant dicht bij huis te vinden. De afstand tot alle drie de horecagelegenheden bedraagt daar gemiddeld 400 meter.

In de vier grote steden Amsterdam, Rotterdam, Utrecht en 's-Gravenhage bevinden de horecagelegenheden zich ook op relatief korte afstand. Op een afstand van tussen de 400 en de 700 meter van de woning is een restaurant, cafetaria of café te vinden.

6.1 Gemiddelde afstand tot cafés per gemeente in km

Het noorden het verst weg van horeca

In het Friese Littenseradiel is de afstand tot fast food het grootst. De dichtstbijzijnde cafetaria is hier te vinden op gemiddeld 7,1 kilometer afstand. De afstand tot een restaurant is met 1,7 kilometer een stuk kleiner.

In het noorden van het land zijn de afstanden tot een café of restaurant groter dan in de rest van Nederland. In het Groningse Bedum moet gemiddeld 6,2 kilometer worden afgelegd naar een café. In het Noord-Hollandse Wieringermeer is het dichtstbijzijnde restaurant te vinden op gemiddeld 3,3 kilometer afstand.

6.2 Gemiddelde afstand tot cafetaria's per gemeente in km

Restaurants zijn in de randstedelijke provincies Zuid-Holland, Noord-Holland en Utrecht het meest dichtbij te vinden, op gemiddeld 400 tot 500 meter afstand.

6.3 Gemiddelde afstand tot restaurants per gemeente in km

Tabel 6.1
Nabijheid van enkele horecavoorzieningen, 2010

	Eindhoven	Noord-Brabant	Nederland
Gemiddelde afstand tot restaurants	0,6	0,8	0,8
Gemiddelde afstand tot cafés	0,9	0,9	1,1
Gemiddelde afstand tot cafetaria's	0,5	0,7	0,8

7. Bodemgebruik, landbouw en milieu

7.1 Bodemgebruik

Wisseling van de wacht bij de kleinste gemeenten van Nederland

De totale oppervlakte van Nederland besloeg in 2010 bijna 34 duizend vierkante kilometer land en bijna 8 duizend vierkante kilometer water. Noordoostpolder is met ongeveer 460 vierkante kilometer al vele jaren de grootste gemeente qua oppervlakte land. Bennebroek, jarenlang de kleinste gemeente met 1,75 vierkante kilometer, gaf het stokje op 1 januari 2009 door de herindeling met Bloemendaal door aan de gemeente Rozenburg, die 4,5 vierkante kilometer land telt. Rozenburg is echter per 18 maart 2010 samengegaan met Rotterdam. Daarmee werd Schoonhoven met 6,3 vierkante kilometer de kleinste gemeente van Nederland.

Een hoge bevolkingsdichtheid betekent niet altijd een hoge stedelijkheidsgraad

Hoewel Rozenburg en Schoonhoven in oppervlakte klein waren, telden ze toch een behoorlijk aantal inwoners. In Rozenburg woonden gemiddeld 2 763 personen op één vierkante kilometer; in Schoonhoven waren dat er gemiddeld 1 910. Daarmee staan deze gemeenten in de top 50 van dichtstbevolkte gemeenten. Deze ranglijst wordt aangevoerd door 's-Gravenhage, Leiden en Haarlem en afgesloten door het dunbevolkte Schiermonnikoog, Vlieland en Rozendaal.

Als naar de stedelijkheidsgraad wordt gekeken, ziet de volgorde er iets anders uit (figuur 7.1). Rozenburg en Schoonhoven behoren tot de middenmoot en zijn matig stedelijk. Amsterdam is de meest stedelijke gemeente, het Friese Littenseradiel is het meest landelijk.

7.1 Top vijf van gemeenten met hoogste en laagste mate van stedelijkheid

Rode bodemgebruiksvormen overheersen vooral in gemeenten in West-Nederland

Het oppervlak van Nederland wordt voor verschillende doeleinden gebruikt: het kan bebouwd zijn voor wonen of werken, er kunnen wegen of vliegvelden op zijn aangelegd en het kan in gebruik zijn als bos of voor recreatieve doeleinden, zoals een camping. Net als de bevolkingsdichtheid en stedelijkheid laat het bodemgebruik regionale verschillen zien.

Van de gemeenten in Nederland in 2010 waren er 40 waarin verkeersterrein, bebouwd en semi-bebouwd terrein, ofwel de zogenoemde rode bodemgebruiksvormen, meer dan de helft van het landoppervlak innamen. De meeste daarvan zijn gelegen in West-Nederland. Capelle aan den IJssel kende naar verhouding het meeste rood

bodemgebruik met 76 procent van het landoppervlak.

In de overige 391 gemeenten overheerste het zogenoemde groene bodemgebruik: hier was meer dan de helft van het landoppervlak in gebruik voor agrarische of recreatieve doeleinden, of als bos of open natuurlijk terrein. Naar verhouding kende Noord-Nederland de meeste gemeenten waarin het percentage groen bodemgebruik uitkwam boven het landelijk gemiddelde van 84,8 procent.

7.2 Rood en groen bodemgebruik per gemeente, 2008 naar gemeentelijke indeling 2010

a. Noord-Nederland (66 gemeenten)

b. Oost-Nederland (87 gemeenten)

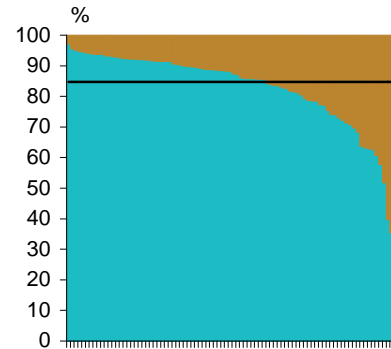
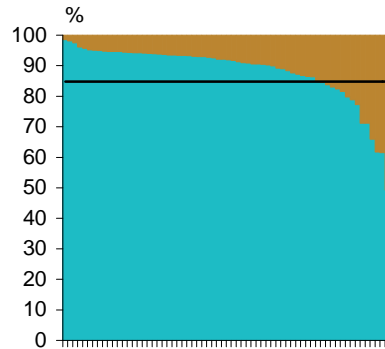

c. West-Nederland (176 gemeenten)

d. Zuid-Nederland (102 gemeenten)

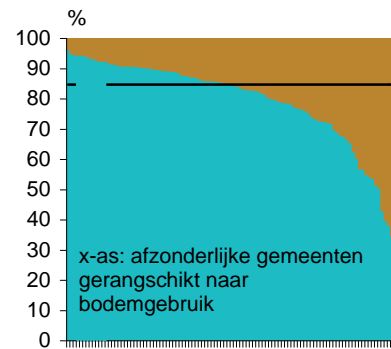
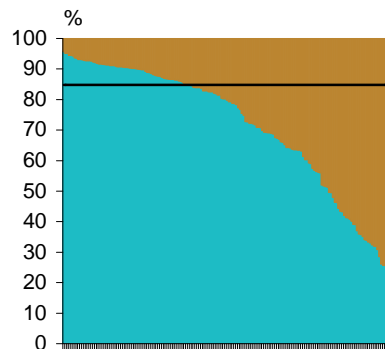

■ 'Rood' bodemgebruik
■ 'Groen' bodemgebruik
 — Nederland

7.2. Landbouw

Cultuurgrond neemt groot deel van het landoppervlak in beslag

Meer dan de helft van het Nederlands grondgebied, bijna 1,87 miljoen hectare, kan tot cultuurgrond worden gerekend. Dit areaal is de afgelopen jaren afgenomen: in 2001 omvatte het nog 1,95 miljoen hectare. Twee derde van het oppervlak cultuurgrond is in gebruik als grasland en voor groenvoedergewassen, voornamelijk snijmaïs.

Voor het eerst in zeven jaar weer 100 miljoen kippen in Nederland

Op landbouwbedrijven in Nederland werden in 2010 ruim 101 miljoen kippen, meer dan 12 miljoen varkens, bijna 4 miljoen stuks rundvee, 1,1 miljoen schapen, ruim 350 duizend geiten en nog verscheidene andere diersoorten gehouden. Kippen vormen binnen de Nederlandse veestapel de grootste groep. In 2010 telde Nederland voor het eerst sinds 2002, het jaar voor de vogelgriep, weer meer dan 100 miljoen kippen. De meeste daarvan werden gehouden op agrarische bedrijven op de Veluwe en in het zuidoosten van het land. De gemeenten Venray, Barneveld, Ede, Nederweert en Someren hadden elk meer dan 2,5 miljoen kippen binnen hun grenzen.

7.3 Aantal kippen per gemeente, 2010

7.3 Milieu

Ondanks groei veestapel toch minder stikstof en kalium uitgescheiden

In 2009 produceerde de Nederlandse veestapel 72,7 miljard kilogram mest. Dit is 2 procent meer dan een jaar eerder. De belangrijkste oorzaak voor deze toename is de groei van het aantal runderen, varkens en kippen. Ondanks de toename daalde de uitscheiding van stikstof en kalium licht, respectievelijk van 262 naar 261 en van 282 naar 279 kilogram per hectare cultuurgrond. Ook de totale fosfaatuitscheiding daalde, maar door afname van het areaal cultuurgrond nam de uitscheiding per hectare cultuurgrond licht toe van 93 naar 94 kilogram. Vanuit milieukundig oogpunt veroorzaken stikstof en fosfaat problemen. Er wordt dan ook naar gestreefd de uitscheiding van deze mineralen te verminderen.

Mineralenuitscheiding grootst in veehouderijgebieden

Regionaal zijn er duidelijke verschillen te zien in de uitscheiding van mineralen. De uitscheiding van stikstof, fosfaat en kalium is het grootst in het Zuidelijk Veehouderijgebied en het Centraal Veehouderijgebied (grafiek 7.4). Deze groepen van landbouwgebieden liggen respectievelijk in het zuidoosten van Nederland en op de Veluwe.

7.4 Fosfaatuitscheiding per groep van landbouwgebieden, 2009

Tabel 7.1
Oppervlakte in km², 2010

	Eindhoven	Noord-Brabant	Nederland
Totaal	88,84	5 081,76	41 543,07
land	87,70	4 915,65	33 728,64
water	1,14	166,11	7 814,43
binnenwater	1,14	166,11	3 626,28
buitenwater	-	-	4 188,15

Tabel 7.2
Dichtheden, 2010

	Eindhoven	Noord-Brabant	Nederland
Bevolkingsdichtheid	2 438	497	491
Omgevingsadressendichtheid	2 175	1 367	1 897

Tabel 7.3
Bodemgebruik, 2008 naar gemeentelijke en provinciale indeling 2010

	Eindhoven		Noord-Brabant		Nederland	
	ha	rel. ¹⁾	ha	rel. ¹⁾	ha	rel. ¹⁾
Verkeesterrein	722	8,2	17 746	3,6	117 149	3,5
Bebouwd terrein	4 248	48,4	58 718	11,9	344 874	10,2
Semi-bebouwd terrein	761	8,7	7 328	1,5	51 391	1,5
Recreatieterrein	864	9,9	13 300	2,7	97 659	2,9
Agrarisch terrein	1 233	14,1	310 522	63,2	2 275 827	67,5
Bos en open natuurlijk terrein	940	10,7	83 827	17,1	485 003	14,4

¹⁾In % van oppervlakte land.

Tabel 7.4
Veestapel, 2010

	Eindhoven	Noord-Brabant	Nederland
Veestapel	5 939	35 231 143	122 738 971
rundvee	253	667 270	3 975 194
varkens	862	5 515 227	12 254 972
kippen	4 450	27 798 280	101 247 711
overig vee	374	1 250 366	5 261 094

Tabel 7.5
Mestproductie in 1000 kg, 2009

	Eindhoven	Noord-Brabant	Nederland
Dunne mest	7 238	14 132 242	69 410 139
Vaste mest	1 084	721 939	3 292 413

Tabel 7.6
Oppervlakte cultuurgrond (in are) en mineralenuitscheiding (in kg per ha cultuurgrond), 2009

	Eindhoven	Noord-Brabant	Nederland
Oppervlakte cultuurgrond	50 410	25 677 371	191 748 181
Stikstofuitscheiding	112	452	261
Fosfaatuitscheiding	41	175	94
Kali-uitscheiding	135	399	279

8. Geregistreeerde criminaliteit

Politie registreerde 1,2 miljoen misdrijven in 2010

In 2010 registreerde de Nederlandse politie bijna 1,2 miljoen misdrijven. Daarmee daalde de geregistreeerde criminaliteit ten opzichte van 2009 met 5 procent. Van de veelvoorkomende misdrijven registreerde de politie 14 procent minder vernielingen en misdrijven tegen openbare orde en gezag, 8 procent minder gewelds- en seksuele misdrijven en 3 procent minder vermogensmisdrijven.

Drugsmisdrijven vooral in grote steden

In 2010 vond 57 procent van de geregistreeerde drugsmisdrijven plaats in de 25 grootste gemeenten. Drugsgelateerde misdrijven zijn dan ook vooral een grootstedelijk fenomeen, dat speelt in zowel de G4 als in grote gemeenten als Almere, Arnhem, Breda, Eindhoven, Groningen, Leeuwarden en Tilburg. Daarnaast worden deze misdrijven veel gepleegd in grensgemeenten zoals Enschede, Emmen, Heerlen, Maastricht, Roosendaal, Terneuzen en Venlo. Het grootste aantal drugsmisdrijven werd geregistreeerd in Haarlemmermeer. Dit houdt direct verband met de aanwezigheid van Schiphol in deze gemeente.

8.1 Drugsmisdrijven per gemeente, 2010* (gemeentelijke indeling 2011)

Vernieling en beschadiging relatief vaak geregistreeerd in middelgrote gemeenten

In 2010 werden in Nederland 9,1 vernielingen en beschadigingen per 1 000 inwoners geregistreeerd. Dit soort misdrijven werd in verhouding vaker geregistreeerd in stedelijke gebieden dan in landelijke gebieden. In niet en weinig stedelijke, ook wel landelijke, gemeenten werd het kleinste aantal aangiften van vernieling en beschadiging geregistreeerd: 6,7 per 1 000 inwoners. In de middelgrote, sterk stedelijke gemeenten werden de meeste aangiften geregistreeerd: 10,4 per 1 000 inwoners. In deze groep vallen onder meer de gemeenten Alkmaar, Bergen op Zoom, Brunssum, Heerlen, Den Helder, Gouda, Papendrecht en Vlissingen.

8.2 Vernieling en beschadiging naar stedelijkheid, 2010*

Grote regionale verschillen bij rijden onder invloed

In 2010 zijn bijna 49 duizend gevallen van rijden onder invloed geregistreerd. Er waren grote regionale verschillen, zowel tussen als binnen de provincies. Deze verschillen worden mede veroorzaakt door de intensiteit en lokalisering van de gehouden controles. Noord-Holland, Zeeland en vooral Zuid-Holland vallen op met relatief veel gevallen van rijden onder invloed per 1 000 inwoners. Met 4,5 per 1 000 inwoners lag het cijfer voor Zuid-Holland bijna drie keer zo hoog als in Drenthe, dat met 1,7 het laagste cijfer van alle provincies had.

8.3 Rijden onder invloed naar stedelijkheid en provincie, 2010*

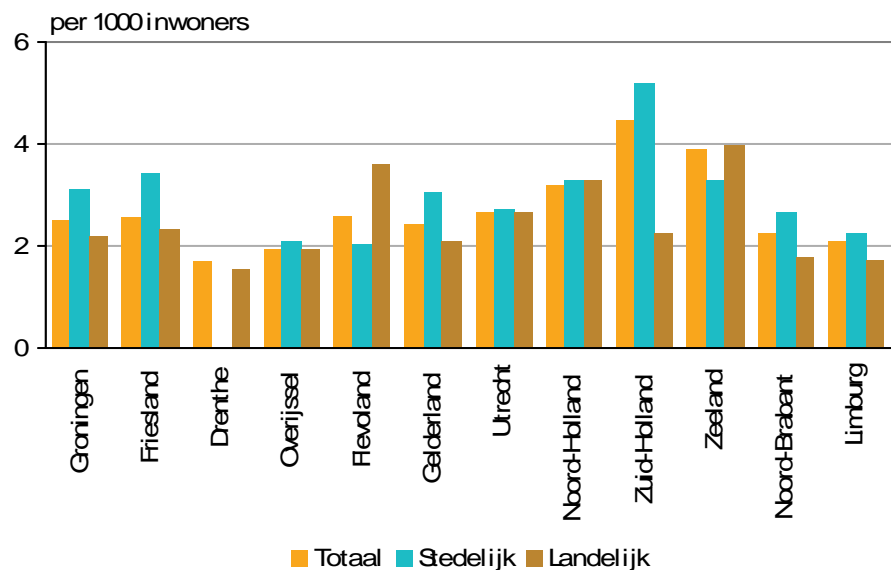

In bijna alle provincies werd rijden onder invloed relatief vaker geregistreerd in stedelijke gebieden dan in landelijke gebieden. Uitzonderingen daarop zijn Zeeland en Flevoland.

Tabel 8.1
Geregistreerde en opgehelderde criminaliteit, 2010

	Eindhoven		Politieregio Brabant-Zuidoost		Nederland ¹⁾	
	abs.	rel.	abs.	rel.	abs.	rel.
Geregistreerde criminaliteit ²⁾	24 260	113,5	54 060	73,5	1 184 740	71,5
Opgehelderde criminaliteit ³⁾	5 825	24	12 460	23	287 485	24

¹⁾ Nederland bevat als enige regio ook de gegevens van de landelijke politiedienst en de marechaussee.

²⁾ Relatief: per 1 000 van de bevolking op 1 januari 2010.

³⁾ Relatief: als percentage van het totaal aantal geregistreerde misdrijven.

9. Regionale indelingen 2010

9.1 Gemeentelijke indeling 2010

Aantal gemeenten gedaald tot 431

Op 1 januari 2010 telde Nederland 431 gemeenten. Sinds 2008 is het aantal gemeenten met twaalf afgenomen. De daling was het sterkst in Limburg: van 40 naar 34 gemeenten. Zuid-Holland blijft de provincie met de meeste gemeenten (74), gevolgd door Noord-Brabant met 68 gemeenten. Flevoland staat met 6 gemeenten onderaan.

9.1 Aantal gemeenten in Nederland op 1 januari

Sinds 1936 meer dan 360 nieuwe gemeenten

Jaarlijks vinden vele gemeentelijke herindelingen en grenswijzigingen plaats, onder andere om de bestuurskracht van gemeenten te versterken. Hierdoor is het aantal gemeenten in Nederland sinds 1936 gedaald van 1 064 naar 431 gemeenten in 2010. Daarbij zijn 363 nieuwe gemeenten gevormd en 996 gemeenten opgeheven. Bij deze wijzigingen waren in totaal meer dan 7,7 miljoen inwoners betrokken.

Naast veranderingen in gemeentegrenzen zijn er ook gemeenten die alleen hun naam hebben veranderd. Dit gebeurde vijftig keer tussen 1936 en 2010. In dertien gevallen ging het om slechts een andere schrijfwijze van een bestaande naam. De Friese gemeente Menameradeel is op 1 januari 2010 bijvoorbeeld gewijzigd in Menameradiel.

9.2 Opheffing en nieuwvorming van gemeenten

Aantal gemeenten sterkst gedaald in Zeeland

Sinds 1936 is het aantal gemeenten in alle provincies afgenomen. De relatief sterkste daling vond daarbij plaats in Zeeland: van 109 gemeenten in 1936 naar 13 in 2010. In Friesland daalde het aantal gemeenten zowel relatief als absoluut gezien het minst, van 44 naar 31 gemeenten.

9.3 Aantal gemeenten per provincie

Sinds 1936 ruim 1 900 grenswijzigingen

Het komt ook voor dat een gemeentelijke grens wijzigt zonder dat er sprake is van een herindeling. Sinds 1936 gebeurde dit ruim 1,9 duizend maal. Ruim 800 maal waren hierbij geen inwoners betrokken.

Caribisch Nederland

Vanaf 10 oktober 2010 zijn de eilanden Bonaire, Sint-Eustatius en Saba als Openbaar Lichaam onderdeel van het Nederlandse staatsbestel. De afzonderlijke eilanden zijn bestuurlijk als bijzondere gemeenten geformaliseerd. Dit heeft consequenties voor de regionale statistieken: de drie eilanden worden als een (statistische) gemeente beschouwd, maar zijn niet gelijk aan een bestuurlijke gemeente.

Dit gold destijds ook voor het voormalige Openbaar Lichaam Zuidelijke IJsselmeerpolders (ZIJP), het huidige Flevoland. Het inmiddels opgeheven Openbaar Lichaam ZIJP omvatte indertijd de bestuurlijke eenheden Almere en Zeewolde, die rechtstreeks onder het ministerie van Binnenlandse Zaken en Koninkrijksrelaties vielen. De openbare lichamen Bonaire, Sint-Eustatius en Saba, ook wel Caribisch Nederland, zijn niet als afzonderlijke gemeente in de publicatie Gemeente op Maat opgenomen.

9.2. Plaatselijke indelingen

Het CBS publiceert niet alleen veel cijfers op het niveau van gemeenten, maar ook op lager regionaal niveau. De vraag naar gegevens op lager schaalniveau neemt toe, vooral als gevolg van de afname van aantal gemeenten. Ook door de grote verscheidenheid binnen gemeenten is er meer behoefte aan inzicht op plaatselijk niveau.

De plaatselijke indelingen waarvoor het CBS publiceert zijn die in buurten, wijken, postcodes, vierkanten en bevolkingskernen. Daarnaast neemt het gebruik van woonplaatsen zoals vastgelegd in de BAG (Basisregistratie Adressen en Gebouwen) toe.

De wijk- en buurtindeling

De door het CBS landelijk gecoördineerde wijk- en buurtindeling is een geografische onderverdeling van gemeenten in kleinere ruimte-eenheden. De buurt vormt vanuit bebouwings- of sociaal-economisch oogpunt de kleinste eenheid. De wijk is een optelling van buurten, die als zodanig een functionele eenheid vormt. Bij deze indeling staat voorop dat de gebieden zodanig worden onderscheiden dat inzicht wordt verkregen in lokale spreidingspatronen.

Het aantal buurten bedroeg op 1 januari 2010 bijna 11,7 duizend. Zes gemeenten (Amersfoort, Dordrecht, Eindhoven, 's-Gravenhage, Utrecht en Assen) tellen meer dan 100 buurten. In zes kleinere gemeenten bestaat de gehele buurtindeling uit slechts twee buurten (kern en buitengebied). Het gaat hierbij om Blaricum, Rozenburg (opgeheven op 18 maart 2010), Schiermonnikoog, Vlieland, Rozendaal en Renswoude.

Postcodegebieden

Om het sorteren van poststukken te versnellen introduceerde de voormalige PTT in 1978 de postcode, die uit vier cijfers en twee letters bestaat. De eerste twee cijfers geven een district weer en de laatste twee cijfers geven een wijk in het district aan. De lettercodering geeft de loop- of rijroute van de postbode weer.

De postale indeling bestaat uit postcodes met vier, vijf of zes posities. De zesposities zijn toedeelbaar aan de vijf- en vierposities.

De postcode met vier posities telt 4,1 duizend eenheden, die met vijf posities ruim 33 duizend en die met zes posities 448 duizend. Amsterdam heeft de meeste postcodes: bijna 100 vierposities, ruim duizend vijfposities en zo'n 20 duizend zesposities. Vlieland telt de minste postcodes.

Vierkantenindeling

In deze ruimtelijke indeling is Nederland verdeeld in meer dan 100 000 vierkanten van 500 bij 500 meter. De gelijke vorm en grootte van de vierkanten maken onderlinge vergelijkingen eenvoudig. De vierkanten worden soms geaggregeerd naar vierkanten van 1 kilometer bij 1 kilometer. Het vierkantennet - volgens het systeem van de Rijksdriehoeksmeting - is onafhankelijk van de onderliggende topografie en dus ook van de veranderingen daarin. Vierkanten kunnen gemeentegrenzen overschrijden: bijna 4 duizend vierkanten liggen in twee gemeenten en één vierkant ligt zelfs in vier gemeenten. Circa 95 duizend vierkanten hebben minimaal één adres.

Naast eenvoudige aggregatie-mogelijkheden bieden de vierkanten in principe de mogelijkheid om de gegevens per vierkant direct op kaart weer te geven.

Bevolkingskernen

De indeling in bevolkingskernen sluit aan op bewoonde gebieden met een duidelijk herkenbaar stratenpatroon. Als ondergrens geldt een minimum van 25 woningen.

De indeling in bevolkingskernen is de enige plaatselijke indeling die niet landelijk dekkend is. Bij de afbakening van de bevolkingskernen is gebruikt gemaakt van verscheidene digitale geometrische bestanden. Voor de afbakening van bebouwd aaneengesloten gebied is gebruik gemaakt van het bestand Bodemgebruik, de Top10Vector van de afdeling Geo-informatie van het Kadaster en het Woningregister van het CBS.

Nederland telt ruim 2 duizend bevolkingskernen, variërend van de landelijke kern Terhofstede met 32 inwoners tot de stedelijke agglomeratie Groot-Amsterdam met ruim 975 duizend inwoners.

BAG-woonplaatsen

Gemeenten zijn verplicht de namen en geometrie van woonplaatsen op te nemen in de Basisadministratie Adressen en Gebouwen (BAG). Dit betekent dat elke gemeente moet beschikken over namen en afbakeningen van woonplaatsen. Gemeenten zijn bevoegd woonplaatsen op het eigen grondgebied te benoemen. De gezamenlijke woonplaatsen moeten daarbij het volledige grondgebied van de gemeente omvatten. Van gemeenten wordt verwacht dat zij alle woonplaatsen binnen hun grenzen in het zogenoemde woonplaatsenbesluit vastleggen.

In dit verband is ook PostNL betrokken bij de vastlegging van woonplaatsen. De woonplaatsen uit de BAG zijn in principe die woonplaatsnamen die bij de invoering van de postcodes zijn overeengekomen of die nadien in overleg met PostNL zijn vastgesteld. Het gaat hierbij om zo'n 2,5 duizend woonplaatsen. Gemeenten

informerend PostNL over wijzigingen in benoeming, intrekking of wijziging van woonplaatsen. PostNL verwerkt alle wijzigingen van woonplaatsnamen en -grenzen die een gevolg zijn van herindelingen. Ook wijzigingen ten gevolge van planologische ontwikkelingen verwerkt PostNL kosteloos.

Voor de in de BAG vastgestelde woonplaatsen is zoveel mogelijk aansluiting gezocht bij de PostNL-woonplaatsen. Gestreefd wordt naar een identieke groepering van adressen naar woonplaatsen.

Woonplaatsen hebben een unieke viercijferige code. Deze code is afgeleid uit de alfabetische volgorde van woonplaatsen per gemeente. Voor nieuwgevormde gemeenten blijven de woonplaatsen hun code behouden. Het ministerie van Infrastructuur en Milieu beheert een lijst van de vastgestelde woonplaatscodes en -namen per gemeente.

9.3 StatLine-publicatie ‘Gebieden in Nederland’

Nederland kent een groot aantal regionale indelingen. Naast de standaardindelingen in gemeenten en provincies telt ons land nog tal van andere gebieden en regio's, waaronder arrondissementen, brandweergebieden, politieregio's en landbouwgebieden. Of in de naamgeving sprake is van een gebied of een regio, hangt af van het betreffende (beleids)veld.

In StatLine zijn de meest recente gegevens over de gebieden in Nederland te vinden. De databank bevat ook publicaties waarin relaties worden gelegd tussen de gemeentelijke indeling en diverse andere indelingen van het Nederlands grondgebied. Ter illustratie is in figuur 9.4 de publicatie ‘Gebieden in Nederland 2010’ geselecteerd. Naast de officiële code en naam van de gemeente, bevat de publicatie het onderdeel ‘Lokalisering’. Hiermee is na te gaan in welke gebieden of regio's een gemeente is gelokaliseerd.

In hoofdstuk 11 wordt een uitleg gegeven over het raadplegen van StatLine-publicaties als ‘Gebieden in Nederland’.

9.4 Gebieden in Nederland in StatLine

9.5. Ligging in de provincie

Eindhoven (0772)
1 januari 2010

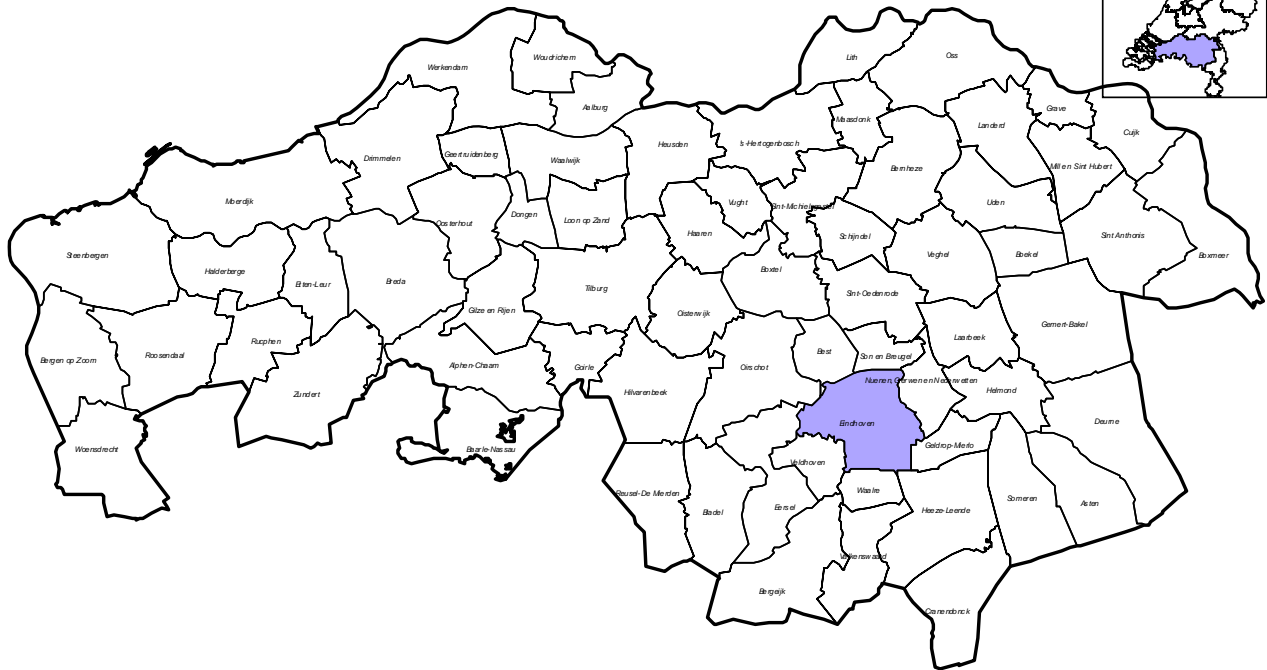

Tabel 9.6
Gebieden in Nederland, 2010

Code	Gebied/regio	Naam
<i>Standaard regionale indelingen:</i>		
04	Landsdeel	Zuid-Nederland
30	Provincie	Noord-Brabant
36	COROP-gebied	Zuidoost-Noord-Brabant
19	Stadsgewest	Eindhoven
19	Grootstedelijke agglomeratie	Eindhoven
<i>Thematische regionale indelingen:</i>		
01	Arrondissement	's-Hertogenbosch
1106	Brandweerregio	Zuidoost-Brabant
3600	COROP-plusgebied	Zuidoost-Noord-Brabant
360	COROP-subgebied	Zuidoost-Noord-Brabant
5608	GGD-regio	GGD Brabant-Zuidoost
3008	Landbouwgebied	Midden-Noord-Brabant
13	Landbouwgebied (groep)	Zuidelijk Veehouderijgebied
22	Politieregio	Brabant-Zuidoost
01	Ressort	's-Hertogenbosch
28	RPA-gebied	Zuidoost-Brabant
13	Toeristengebied	West- en Midden-Brabant
37	Wgr-samenwerkingsgebied	Zuidoost-Brabant

In tabel 9.6 is een onderscheid gemaakt in standaard- en thematische regionale indelingen. De gebieden/regio's waartoe de gemeente Eindhoven behoort, vindt u in deze tabel. In vrijwel alle regionale publicaties hanteert het CBS de standaard regionale indelingen. Daarnaast is er een aantal thematische regionale indelingen. Deze behoren bij een specifiek onderwerp. Alle gemeentelijke gegevens zijn optelbaar naar alle indelingen. Dit kan met behulp van de StatLine-publicatie 'Gebieden in Nederland'.

10. Wijk- en buurtstatistieken

10.1 Indeling in wijken en buurten

Buurten vormen het laagste regionale niveau

In 2010 bestonden de 431 Nederlandse gemeenten uit 2 561 wijken en 11 689 buurten. Elke gemeente heeft minimaal één wijk en elke wijk is weer opgebouwd uit minimaal één buurt. Buurten vormen daarmee het laagste regionale niveau.

De onderverdeling van gemeenten in wijken en buurten dateert van de volkstelling van 1947. De indeling is gemaakt door gemeenten, aansluitend op hun wensen voor beleidsvorming. Om buurten zo goed mogelijk te kunnen vergelijken, worden ze zo mogelijk afgebakend volgens landelijke richtlijnen. In woongebieden worden buurten zoveel mogelijk naar homogene bebouwing ingedeeld, voor zover het aantal inwoners niet te hoog wordt. Voor werkgebieden en grotere recreatiegebieden streven gemeenten een maximum aan oppervlakte na. Voor de indeling van gebieden met verspreide bebouwing vormen lokale inzichten het uitgangspunt. Overigens loopt de indeling naar wijken en buurten niet altijd gelijk met postcodegebieden.

Een unieke code voor elke buurt

Aan elk gebied is een unieke code van acht posities toegekend. Deze wijk- en buurtcode is opgebouwd uit een gemeentecode van vier posities, een wijkcode van twee posities en een buurtcode van twee posities. De overzichtskaart verderop in dit hoofdstuk geeft inzicht in de codering, naamgeving, ligging en omvang van de buurten. Ook zijn kaarten opgenomen met de bevolkingsdichtheid en de gemiddelde afstand tot de dichtstbijzijnde supermarkt. Deze thematische kaarten laten zien of de variabelen gelijkmatig over de buurten van een gemeente zijn verdeeld. Ze zijn weggelaten voor gemeenten waarvan het aantal buurten of het aantal waardeklassen te klein is voor een zinvolle weergave.

10.2 Statistieken over wijken en buurten

Kerncijfers wijken en buurten in StatLine

In StatLine zijn wijk- en buurtgegevens te vinden over de thema's bevolking, wonen, energie, onderwijs, arbeid, inkomen, sociale zekerheid, bedrijven, motorvoertuigen, voorzieningen, oppervlakte en bodemgebruik. De StatLine-publicaties 'Kerncijfers wijken en buurten' zijn beschikbaar vanaf 1995 als tweejaarlijkse publicatie en vanaf 2003 jaarlijks. Ze bieden de mogelijkheid om buurten te typeren en onderling te vergelijken.

10.1 Kerncijfers wijken en buurten in StatLine

Ter illustratie is in figuur 10.1 de publicatie 'Kerncijfers wijken en buurten 2004-2010' geselecteerd. Enkele van de uitkomsten staan in de tabellen 10.1 tot en met 10.6. Met het oog op betrouwbaarheid en geheimhouding kunnen cijfers ontbreken. Dit is met een . (punt) of x (kruisje) aangegeven.

In hoofdstuk 11 wordt uitleg gegeven over het raadplegen van onderwerpen uit een StatLine-publicatie als Kerncijfers wijken en buurten.

Overige StatLine-tabellen met buurtcijfers

Inmiddels zijn er in StatLine nog twee tabellen met buurtcijfers te vinden: 'Nabijheid voorzieningen, buurtcijfers' en 'Wijken en buurten volgtijdelijk 2009'. De eerste tabel geeft voor alle gemeenten, wijken en buurten cijfers over de afstand tot voorzieningen en de dichtheid van voorzieningen. Een beperkte selectie van variabelen uit deze tabel staat ook in de StatLine-tabel Kerncijfers wijken en buurten 2004-2010. De tweede tabel bevat volgtijdelijk vergelijkbare cijfers over bevolking en uitkeringen. Er zijn cijfers berekend over de jaren 1999 tot 2009, waarbij steeds de gemeente-, wijk- en buurtindeling van het jaar 2009 is aangehouden. Daardoor zijn vergelijkingen door de tijd mogelijk zonder last te hebben van grenswijzigingen van gemeenten, wijken of buurten.

Beschikbaarheid van statistieken op buurniveau beperkt

De beschikbaarheid van statistieken is op buurniveau beperkter dan op hogere regionale niveaus (figuur 10.2).

10.2 Regionale statistieken en beschikbaarheid

De top van de linker driehoek heeft betrekking op Nederland als geheel; de onderkant op de vele buurten die ons land telt. Het veld binnen de driehoek wordt begrensd door de verschillende gebiedsindelingen, uiteenlopend van landsdeel tot buurt. De hoeveelheid beschikbare informatie is omgekeerd evenredig met het aantal gebieden. Op nationaal en hoog-regionaal niveau is veel informatie beschikbaar; denk bijvoorbeeld aan uitkomsten over het consumentenprijsindexcijfer of de internationale handel. Het 'niveau Nederland' is te gebruiken als eenheid in internationaal vergelijkende studies.

Betrouwbare uitkomsten over (wijken en) buurten kunnen alleen worden samengesteld uit onderzoeken met voldoende grote steekproeven of registraties. Zo zijn gegevens uit de gemeentelijke basisadministratie persoonsgegevens voor het aantal inwoners naar geslacht, leeftijd en herkomst in de StatLine-publicatie Kerncijfers wijken en buurten opgenomen, net als gegevens uit de registraties van uitkeringen en motorvoertuigen. Van steekproeven zijn er uitsluitend gegevens opgenomen uit het zeer uitgebreide regionaal inkomensonderzoek. Uitkomsten van enquêtes die bij het steekproefontwerp geen rekening (kunnen) houden met representativiteit over buurten of enkel op lokaal niveau zijn afgenomen, zijn echter niet vermeld.

10.3 Nieuwe vormen van presenteren CBS-buurtgegevens

Wijk- en buurtstatistieken nu ook ontsloten via geoservices

In de afgelopen jaren heeft het CBS twee nieuwe vormen ontwikkeld voor het presenteren van cijfers over buurten: een kaartlaag in Google Earth¹ en de website cbsinuwbuurt.nl. Meer informatie daarover vindt u in de Gemeente Op Maat publicatie van 2008.

¹ <http://www.cbs.nl/nl-NL/menu/themas/dossiers/nederland-regionaal/cijfers/cartografische-toegang/gearth.htm>

Gedreven door het Europese project INSPIRE zijn sinds 2011 de CBS wijk- en buurtstatistieken ook ontsloten via geoservices die bekeken kunnen worden met onder meer de CBS GeoViewer op cbs.nl/geoservices. Geoservices zijn online diensten voor het bekijken, downloaden, zoeken, bewerken of analyseren van kaarten. De geoservices van het CBS zijn openbaar en volgens de open standaarden van het Open Geospatial Consortium (OGC) te gebruiken. Dat betekent dat ze te bekijken zijn met elke viewer die deze standaarden ondersteunt en dat ontwikkelaars applicaties op de geoservices kunnen bouwen.

10.3 Geoservices van het CBS op www.cbs.nl/geoservices

Kaartlaag	Viewer aanwezig	Metadata	OGC-services
Bodemgebruik Nederland 2006	Open viewer	Open metadata	
Bodemgebruik Nederland 2006 per provincie *	Geen viewer	Open metadata	
Statistiek van inwoners en woningen voor bevolkingskernen 2006	Open viewer	Open metadata	
Statistieken per gemeente, wijk en buurt in 2010	Open viewer	Open metadata	
Statistieken per gemeente, wijk en buurt in 2009	Open viewer	Open metadata	
Statistieken per gemeente, wijk en buurt in 2008	Open viewer	Open metadata	

Buurten bekijken en vergelijken met de CBS GeoViewer

Het CBS gebruikt geoservices om ruimtelijke informatie te publiceren. Ook de wijk- en buurtstatistieken zijn in de vorm van geoservices gepubliceerd (figuur 10.3). Expertgebruikers kunnen de geoservices invoegen in hun eigen applicaties en ermee aan de slag gaan. Ook kunnen de kaarten worden bekeken met de CBS GeoViewer. Bij de geoservices met wijk- en buurtstatistieken krijgen gebruikers nadat ze op 'Open viewer' hebben geklikt een kaart met gemeentegrenzen te zien. Door in te zoomen verschijnen stapsgewijs de wijkgrenzen en daarna de buurtgrenzen. Een overzicht met enkele statistieken kan worden opgevraagd door - afhankelijk van het inzoomniveau - op een gemeente, wijk of buurt te klikken. Er zijn ook verscheidene thematische kaartlagen beschikbaar. In het menu aan de linkerkant kan een gebruiker kiezen uit een lijst met thema's. Figuur 10.4 geeft een voorbeeld van een thematische kaart, in dit geval met het aandeel huishoudens met kinderen. Er is ingezoomd op de omgeving van Zandvoort en Haarlem.

10.4 Voorbeeld thematische buurtkaart te bekijken met de CBS GeoViewer

Buurtten

1 januari 2010

Eindhoven (0772)

verharde wegen

- 1111 Binnenstad
- 1112 Bergen
- 1113 Witte Dame
- 1114 Felenoord
- 1115 TU-terrein
- 1211 Irisbuurt
- 1212 Rochusbuurt
- 1213 Elzerit-Noord
- 1214 Tuindorp
- 1215 Joriskwartier
- 1216 Bloemenplein
- 1217 Loodkokers
- 1218 Elzerit-Zuid
- 1221 Kerstroosplein
- 1222 Gerardusplein
- 1223 Gennepzijdje
- 1224 Roosten
- 1225 Eikenburg
- 1226 Sportpark Aalsterweg
- 1230 Puttense Dreef
- 1231 Poeijers
- 1232 Burghplan
- 1233 Sinterbuurt
- 1234 Twioli
- 1235 Gijzenrooi
- 1236 Nieuwe Erven
- 1237 Kruidenbuurt
- 1238 Schuttersbosch
- 1239 Landherheide
- 1240 Riel
- 1311 Vilapark
- 1312 Lakerloopen
- 1321 Doormakkers-West
- 1322 Doormakkers-Oost
- 1328 Tongelresche Akkers
- 1333 Mutschberg Geestenberg
- 1334 Unkhoven
- 1335 t Hofke
- 1336 Karpen
- 1337 Koudenhoven
- 1410 Limbeek-Zuid
- 1411 Limbeek-Noord
- 1412 Heselrijken
- 1413 Gildebuurt
- 1414 Woenseise Watermolen
- 1421 Groenewoud
- 1422 Kronhoeft
- 1423 Barrier
- 1424 Mensfoort
- 1425 Rapenland
- 1426 Vredeoord
- 1431 Generalenbuurt
- 1432 Oude Toren
- 1433 Hondsheuvels
- 1434 Oude Gracht-West
- 1435 Oude Gracht-Oost
- 1436 Eckardal
- 1511 Driehoeksbos
- 1512 Prinsejagt
- 1513 Jagershoeft
- 1514 t Hool
- 1515 Winkelcentrum
- 1516 Vlokhoven
- 1520 Kapelbeemd
- 1521 Kerkdorp Acht
- 1522 Achtse Barrier-Gunterslaer
- 1523 Achtse Barrier-Spaalhoeft
- 1524 Achtse Barrier-Hoeven
- 1531 Woenseise Heide
- 1532 Tempel
- 1533 Blixembosch-West
- 1534 Blixembosch-Oost
- 1535 Castilleaan
- 1541 Eckart
- 1542 Luytelaer
- 1543 Vaartbroek
- 1544 Heesterakker
- 1545 Esp
- 1546 Bokt
- 1611 Elasterrein, Vonderkwartier
- 1612 Philipsdorp
- 1613 Engelsbergen
- 1614 Schouwbroek
- 1615 Schoot
- 1616 Strijp S
- 1621 Hurk
- 1622 Het Ven
- 1623 Lievendal
- 1624 Drents Dorp
- 1625 Zwaanstraat
- 1626 Wielewaal
- 1627 Herdgang
- 1628 Mispelhoef
- 1631 Bestikkanaal-A2
- 1632 Meerbos
- 1633 Grasrijk
- 1634 Bos- en Zandijk
- 1635 Waterrijk
- 1636 Park Forum
- 1637 Flight Forum
- 1638 Eindhoven Airport
- 1639 Bosrijk
- 1640 Meerrijk
- 1711 Schrijversbuurt
- 1712 Oude Spoorbaan
- 1713 Hagenkamp
- 1721 Gendardal
- 1722 Blaarthem
- 1723 Rapelenburg
- 1724 Bennekel-Oost
- 1725 Bennekel-West, Gagelbosch
- 1726 Gennep
- 1727 Beemden
- 1731 Gendertbeemd
- 1732 Harnevoot
- 1733 Ooievaarsnest

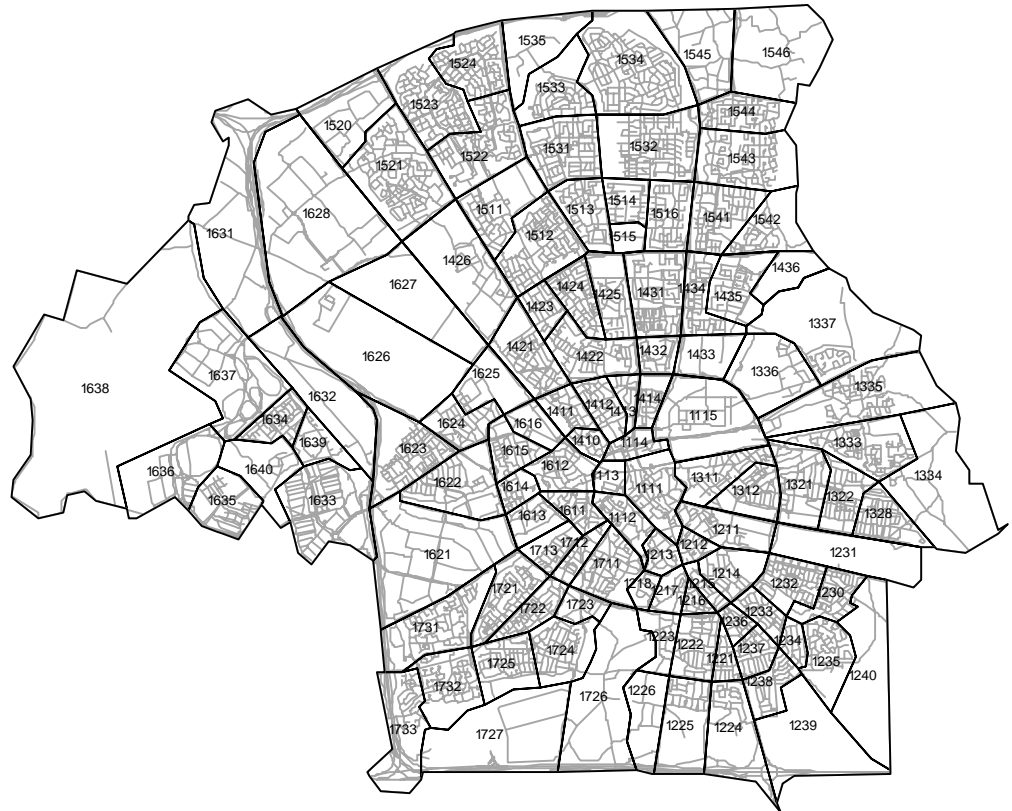

0 1 2 Kilometers

Aantal inwoners per km² land

1 januari 2010

Eindhoven (0772)

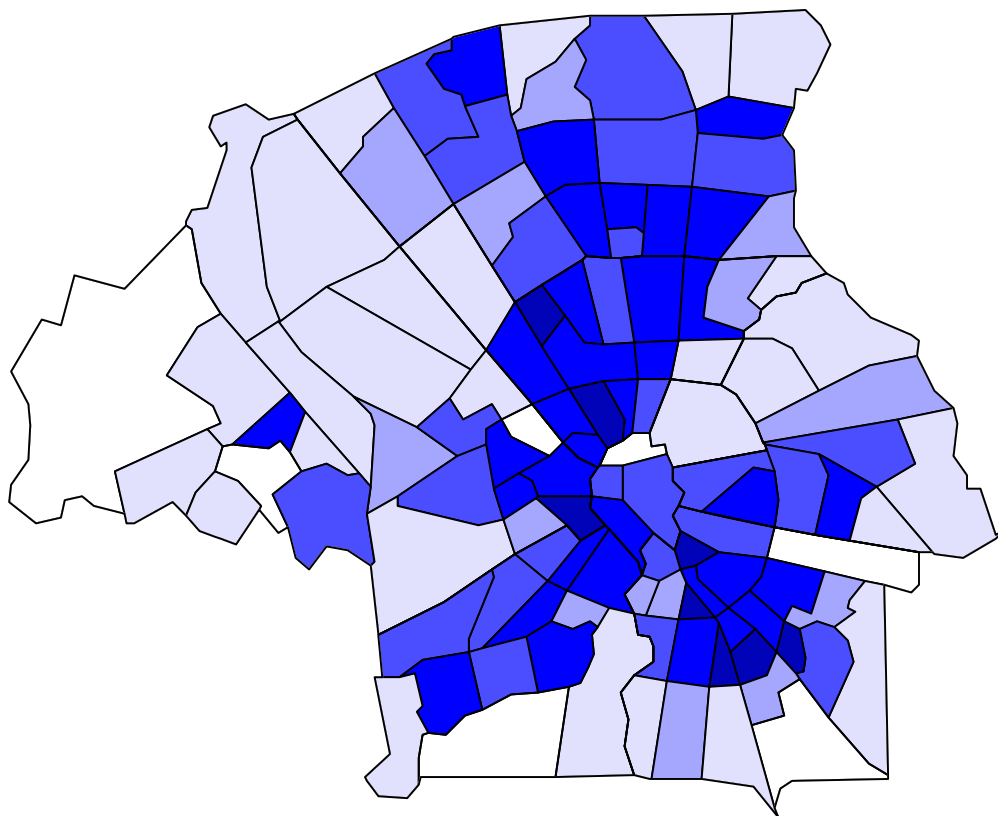

0 1 2 Kilometers

Gemiddelde afstand in kilometers tot dichtstbijzijnde grote supermarkt

1 januari 2010

Eindhoven (0772)

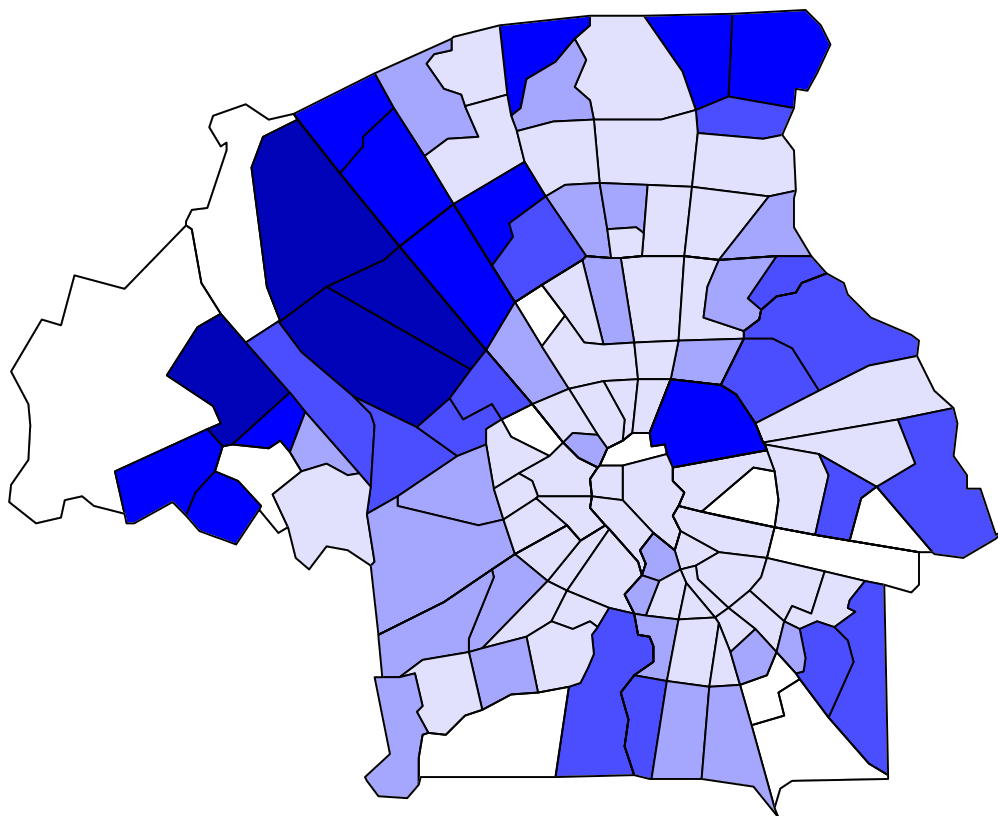
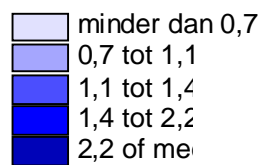

0 1 2 Kilometers

Tabel 10.1
Bevolking naar geslacht en leeftijd, 2010

Wijk- en buurtindeling		Inwoners			Leeftijdsklasse				
		totaal	mannen	vrouwen	0 tot 15	15 tot 25	25 tot 45	45 tot 65	65 of ouder
code	naam	aantal	aantal	aantal	%	%	%	%	%
0772	Eindhoven	213 810	108 495	105 315	15	13	31	25	16
077211	Wijk 11 Stadsdeel Centrum	6 025	3 465	2 560	5	20	47	18	10
07721111	Binnenstad	2 695	1 600	1 095	5	22	43	19	11
07721112	Bergen	2 215	1 250	965	6	21	47	17	8
07721113	Witte Dame	920	490	430	5	7	49	22	17
07721114	Fellenoord	5	5	0	x	x	x	x	x
07721115	TU-terrein	190	115	70	1	29	68	0	2
077212	Wijk 12 Stadsdeel Stratum	32 110	16 130	15 980	16	13	32	23	15
07721211	Irisbuurt	1 915	1 080	835	12	14	41	23	11
07721212	Rochusbuurt	1 350	725	625	8	24	42	20	6
07721213	Elzent-Noord	785	415	370	13	6	29	31	20
07721214	Tuindorp	2 980	1 355	1 625	15	14	30	18	22
07721215	Joriskwartier	1 075	540	535	9	18	35	18	20
07721216	Bloemenplein	1 175	600	575	9	21	37	22	11
07721217	Looiakkers	490	275	215	8	24	40	18	10
07721218	Elzent-Zuid	200	105	95	21	12	22	26	17
07721221	Kerstroosplein	1 960	1 015	945	15	16	36	23	10
07721222	Gerardusplein	2 855	1 455	1 400	19	16	34	23	8
07721223	Genneperzijde	1 305	550	760	13	8	17	18	44
07721224	Roosten	645	330	315	19	11	13	35	22
07721225	Eikenburg	1 460	695	765	24	10	21	29	16
07721226	Sportpark Aalsterweg	25	10	10	x	x	x	x	x
07721230	Puttense Dreef	1 165	605	565	19	9	32	27	12
07721231	Poeijers	5	5	0	x	x	x	x	x
07721232	Burghplan	2 890	1 440	1 450	16	12	36	22	14
07721233	Sintebuurt	1 710	835	875	19	7	34	22	18
07721234	Tivoli	1 580	770	810	17	11	34	24	15
07721235	Gijzenrooi	2 025	1 005	1 020	21	12	21	36	10
07721236	Nieuwe Erven	1 070	580	490	10	17	40	21	12
07721237	Kruidenbuurt	2 700	1 365	1 335	16	14	41	23	7
07721238	Schuttersbosch	615	310	310	12	4	15	23	46
07721239	Leenderheide	0	0	0	x	x	x	x	x
07721240	Riel	125	60	65	17	10	23	38	11
077213	Wijk 13 Stadsdeel Tongelre	20 335	10 410	9 925	15	14	32	24	15
07721311	Villapark	1 960	1 025	940	16	15	25	29	16
07721312	Lakerlopen	3 010	1 580	1 430	14	16	40	18	12
07721321	Doornakkers-West	3 510	1 855	1 655	14	17	35	22	12
07721322	Doornakkers-Oost	2 905	1 435	1 465	16	15	33	20	16
07721328	Tongelresche Akkers	380	190	190	31	5	52	12	1
07721333	Muschberg Geestenberg	3 905	1 980	1 925	14	13	33	27	13
07721334	Urkhoven	155	90	65	20	17	24	24	15
07721335	't Hofke	3 540	1 775	1 765	16	12	27	29	15
07721336	Karpen	455	225	230	12	10	5	40	33
07721337	Koudenhoven	515	260	255	11	9	13	36	30
077214	Wijk 14 Stadsdeel Woensel-Zuid	36 445	18 840	17 605	13	14	34	21	18
07721410	Limbeek-Zuid	1 295	670	625	14	14	36	30	7
07721411	Limbeek-Noord	2 255	1 350	905	5	24	48	14	8
07721412	Hemelrijken	3 560	1 990	1 570	12	19	42	17	10
07721413	Gildebuurt	1 540	800	735	7	19	29	22	23
07721414	Woenselse Watermolen	1 060	525	535	8	6	44	20	22
07721421	Groenewoud	4 010	2 210	1 805	16	19	39	19	7
07721422	Kronehoef	3 860	1 815	2 045	11	12	27	18	31
07721423	Barrier	2 130	1 085	1 045	18	14	35	21	12
07721424	Mensfoort	2 865	1 455	1 410	14	13	32	23	18
07721425	Rapenland	2 110	1 100	1 005	14	16	36	22	11
07721426	Vredeoord	415	290	125	0	18	33	34	14
07721431	Generalenbuurt	5 190	2 570	2 620	14	12	31	23	19
07721432	Oude Toren	1 480	710	765	7	8	21	27	37
07721433	Hondsheuvels	335	105	230	1	11	4	7	78
07721434	Oude Gracht-West	2 750	1 355	1 395	12	10	32	22	25
07721435	Oude Gracht-Oost	1 325	650	675	18	10	19	31	22
07721436	Eckartdal	270	155	115	0	2	27	43	28

Tabel 10.1 (slot)
Bevolking naar geslacht en leeftijd, 2010

Wijk- en buurtindeling		Inwoners			Leeftijdsklasse				
		totaal	mannen	vrouwen	0 tot 15	15 tot 25	25 tot 45	45 tot 65	65 of ouder
code	naam	aantal	aantal	aantal	%	%	%	%	%
077215	Wijk 15 Stadsdeel Woensel-Noord	65 015	31 985	33 030	17	12	25	28	17
07721511	Driehoeksbos	1 020	495	525	20	8	21	32	20
07721512	Prinsejagt	4 515	2 270	2 245	15	11	27	24	23
07721513	Jagershoeft	3 550	1 650	1 900	15	12	25	23	25
07721514	't Hool	2 035	1 000	1 035	14	15	28	24	19
07721515	Winkelcentrum	655	350	305	2	13	42	26	17
07721516	Vlokhoven	3 525	1 660	1 865	15	13	25	22	24
07721520	Kapelbeemd	50	25	25	30	10	18	32	10
07721521	Kerkdorp Acht	3 700	1 825	1 875	16	12	18	38	16
07721522	Achtse Barrier-Gunterslaer	3 820	1 905	1 915	18	11	27	33	10
07721523	Achtse Barrier-Spaaihoeft	4 755	2 430	2 325	18	12	27	35	8
07721524	Achtse Barrier-Hoeven	4 320	2 155	2 165	18	13	27	33	9
07721531	Woenselse Heide	5 035	2 405	2 630	16	12	23	26	23
07721532	Tempel	4 975	2 395	2 580	16	9	23	25	28
07721533	Blixembosch-West	2 245	1 135	1 105	20	16	19	38	7
07721534	Blixembosch-Oost	7 125	3 580	3 545	27	11	30	26	7
07721535	Castilieleaan	200	80	120	14	16	8	8	54
07721541	Eckart	4 255	2 035	2 225	16	11	25	24	24
07721542	Luytelaer	950	480	470	12	8	11	32	37
07721543	Vaartbroek	5 245	2 580	2 665	16	12	28	25	19
07721544	Heesterakker	2 895	1 450	1 445	19	11	26	32	12
07721545	Esp	15	10	5	x	x	x	x	x
07721546	Bokt	130	70	60	23	15	24	23	15
077216	Wijk 16 Stadsdeel Strijp	27 200	14 045	13 155	17	12	37	22	11
07721611	Eliasterrein, Vonderkwartier	3 075	1 570	1 500	14	17	36	22	11
07721612	Philipsdorp	2 295	1 215	1 080	9	20	35	23	14
07721613	Engelsbergen	730	390	335	12	19	25	31	12
07721614	Schouwbroek	1 440	750	690	12	15	32	28	12
07721615	Schoot	2 190	1 130	1 060	13	16	32	25	13
07721616	Strijp S	0	0	0	x	x	x	x	x
07721621	Hurk	90	55	35	16	21	22	30	10
07721622	Het Ven	3 965	2 000	1 965	16	14	32	22	16
07721623	Lievendaal	2 610	1 365	1 240	15	10	35	25	16
07721624	Drents Dorp	1 995	1 015	980	14	13	36	25	11
07721625	Zwaanstraat	60	35	30	10	10	19	26	35
07721626	Wielewaal	65	30	35	18	11	26	26	18
07721627	Herdgang	30	20	10	x	x	x	x	x
07721628	Mispelhoef	25	15	10	x	x	x	x	x
07721631	Beatrixkanaal-A2	50	30	20	14	18	34	22	12
07721632	Meerbos	90	45	40	18	12	46	21	2
07721633	Grasrijk	4 725	2 430	2 295	26	6	46	16	5
07721634	Bos- en Zandrijk	2 905	1 485	1 425	25	6	37	22	10
07721635	Waterrijk	515	270	240	21	7	63	9	0
07721636	Park Forum	15	10	5	x	x	x	x	x
07721637	Flight Forum	10	10	0	x	x	x	x	x
07721638	Eindhoven Airport	5	5	0	x	x	x	x	x
07721639	Bosrijk	320	175	145	18	9	53	17	2
07721640	Meerrijk	0	0	0	x	x	x	x	x
077217	Wijk 17 Stadsdeel Gestel	26 680	13 620	13 060	14	13	30	27	16
07721711	Schrijversbuurt	3 475	1 825	1 650	16	16	27	29	12
07721712	Oude Spoorbaan	1 640	855	785	11	13	42	25	9
07721713	Hagenkamp	1 170	535	630	7	9	28	18	37
07721721	Genderdal	2 805	1 450	1 350	12	14	31	21	21
07721722	Blaarthem	2 385	1 270	1 115	12	14	35	26	13
07721723	Rapenburg	715	350	365	14	11	28	27	19
07721724	Bennekel-Oost	3 350	1 810	1 540	13	17	38	21	10
07721725	Bennekel-West, Gagelbosch	2 850	1 420	1 430	17	13	28	23	19
07721726	Gennep	20	10	5	x	x	x	x	x
07721727	Beemden	0	0	0	x	x	x	x	x
07721731	Genderbeemd	3 635	1 805	1 830	16	11	25	33	15
07721732	Hanevoet	3 725	1 815	1 910	17	11	26	29	17
07721733	Ooievaarsnest	915	475	445	17	9	17	38	19

Tabel 10.2

Allochtonen naar herkomstgroepering, bevolkingsdichtheid, stedelijkheid en omgevingsadressendichtheid, 2010

Wijk- en buurtindeling		Niet-westerse allochtonen							Bevolkingsdichtheid	Stedelijkheid	OAD
		Wes-terse allochtonen	to-taal	Ma-rokko	Ned. Antillen /Aruba	Suri-name	Tur-kije	ove-rig			
<i>code</i>	<i>naam</i>	%	%	%	%	%	%	%	<i>aantal</i>	<i>code</i>	<i>aantal</i>
0772	Eindhoven	12	16	3	1	2	5	6	2 438	2	2 182
077211	Wijk 11 Stadsdeel Centrum	17	15	1	1	1	2	10	2 296	1	3 184
07721111	Binnenstad	16	15	1	1	1	1	10	4 111	1	3 157
07721112	Bergen	17	12	1	1	1	1	8	6 453	1	3 366
07721113	Witte Dame	18	9	1	1	0	1	7	5 011	1	3 512
07721114	Fellenoord	x	x	x	x	x	x	x	x	1	3 133
07721115	TU-terrein	30	64	0	1	0	12	51	155	3	1 172
077212	Wijk 12 Stadsdeel Stratum	13	13	1	1	1	5	5	2 819	2	2 438
07721211	Irisbuurt	15	13	1	1	1	3	7	3 646	1	2 856
07721212	Rochusbuurt	16	8	0	1	1	1	4	9 221	1	3 085
07721213	Elzent-Noord	19	5	0	0	0	0	4	3 780	1	3 069
07721214	Tuindorp	11	6	0	1	1	0	4	6 604	1	3 056
07721215	Joriskwartier	15	11	0	1	2	2	6	7 216	1	3 105
07721216	Bloemenplein	15	17	1	1	2	6	6	8 814	1	2 923
07721217	Looiakkers	14	11	0	2	0	1	8	2 156	1	2 739
07721218	Elzent-Zuid	12	6	0	1	0	1	3	1 501	1	2 602
07721221	Kerstroosplein	15	23	2	2	2	10	8	9 382	2	2 474
07721222	Gerardusplein	14	10	1	0	1	3	4	6 226	1	2 554
07721223	Genneperzijde	11	2	0	0	0	0	2	4 478	2	1 858
07721224	Roosten	13	2	0	0	1	0	1	721	3	1 389
07721225	Eikenburg	11	1	0	0	0	0	1	1 879	3	1 400
07721226	Sportpark Aalsterweg	x	x	x	x	x	x	x	44	4	827
07721230	Puttense Dreef	16	9	0	0	1	2	5	3 042	3	1 408
07721231	Poeijers	x	x	x	x	x	x	x	x	2	2 331
07721232	Burghplan	11	28	3	1	1	16	6	5 729	2	2 008
07721233	Sintenbuurt	11	14	2	1	1	5	5	6 492	1	2 814
07721234	Tivoli	11	27	3	3	3	11	8	8 705	2	2 209
07721235	Gijzenrooi	10	6	0	0	1	2	2	3 426	3	1 295
07721236	Nieuwe Erven	16	15	2	2	0	4	5	7 073	1	2 975
07721237	Kruidenbuurt	14	20	2	1	2	9	6	9 423	2	2 482
07721238	Schuttersbosch	12	1	x	x	x	x	x	1 605	2	1 515
07721239	Leenderheide	x	x	x	x	x	x	x	x	.	.
07721240	Riel	13	3	x	x	x	x	x	97	4	672
077213	Wijk 13 Stadsdeel Tongelre	11	21	2	2	2	8	7	2 210	2	1 667
07721311	Villapark	14	5	0	1	1	0	4	3 575	2	2 160
07721312	Lakerlopen	12	30	3	2	2	14	8	6 198	2	2 126
07721321	Doornakkers-West	10	26	2	2	2	13	7	4 979	2	1 897
07721322	Doornakkers-Oost	11	33	4	3	2	18	6	5 741	2	1 704
07721328	Tongelresche Akkers	8	7	0	1	3	1	2	805	3	1 245
07721333	Muschberg Geestenberg	12	15	1	2	2	3	7	5 058	2	1 527
07721334	Urkhoven	7	3	x	x	x	x	x	92	4	798
07721335	't Hofke	10	22	3	2	3	4	10	2 362	3	1 173
07721336	Karpen	15	4	0	0	2	0	2	591	4	657
07721337	Koudenhoven	13	3	0	0	1	0	3	296	4	600
077214	Wijk 14 Stadsdeel Woensel-Zuid	13	24	4	1	2	8	9	4 433	1	2 709
07721410	Limbeek-Zuid	11	27	5	2	5	4	10	7 120	1	3 385
07721411	Limbeek-Noord	19	29	2	3	2	3	19	7 380	1	3 085
07721412	Hemelrijken	14	37	4	2	2	16	13	9 647	1	3 064
07721413	Gildebuurt	15	18	3	1	1	4	9	7 318	1	2 815
07721414	Woenselse Watermolen	18	15	0	0	1	1	13	4 338	1	2 522
07721421	Groenewoud	11	35	3	2	2	17	11	5 745	2	2 340
07721422	Kronehoef	13	20	5	1	2	5	8	5 785	1	3 171
07721423	Barrier	14	23	2	1	2	12	6	8 269	2	2 345
07721424	Mensfoort	11	29	7	2	2	12	6	6 240	1	2 819
07721425	Rapenland	12	34	9	1	2	12	9	3 998	1	3 031
07721426	Vredeoord	10	18	4	3	4	1	6	310	4	873
07721431	Generalenbuurt	12	20	4	1	2	7	7	6 343	1	2 709
07721432	Oude Toren	13	14	2	1	2	3	6	5 647	2	2 473
07721433	Hondsheuvels	10	1	x	x	x	x	x	811	3	1 326
07721434	Oude Gracht-West	11	14	2	1	1	4	5	5 372	2	2 050
07721435	Oude Gracht-Oost	11	5	0	1	1	0	3	2 227	3	1 478
07721436	Eckardal	9	4	0	0	1	0	2	757	5	446

Tabel 10.2 (slot)

Allochtonen naar herkomstgroepering, bevolkingsdichtheid, stedelijkheid en omgevingsadressendichtheid, 2010

Wijk- en buurtindeling		Niet-westerse allochtonen							Bevolkingsdichtheid	Stedelijkheid	OAD
		Wes-terse allochtonen	to-taal	Ma-rokko	Ned. Antillen /Aruba	Suri-name	Tur-kije	ove-rig			
code	naam	%	%	%	%	%	%	%	aantal	code	aantal
077215	Wijk 15 Stadsdeel Woensel-Noord	11	14	3	1	2	3	5	3 505	2	1 950
07721511	Driehoeksbos	10	4	0	1	0	1	2	1 318	3	1 263
07721512	Prinsejagt	11	13	1	1	1	4	5	4 732	2	2 096
07721513	Jagershoef	11	26	6	2	3	7	7	6 499	1	2 656
07721514	't Hool	13	25	5	2	2	4	12	6 014	1	2 805
07721515	Winkelcentrum	15	9	0	0	1	0	6	3 692	1	3 001
07721516	Vlokhoven	12	27	7	1	3	7	9	6 517	1	2 947
07721520	Kapelbeemd	10	0	x	x	x	x	x	60	4	536
07721521	Kerkdorp Acht	9	3	0	0	1	1	2	2 715	4	880
07721522	Achtse Barrier-Gunterslaer	12	8	1	1	1	1	4	3 783	2	1 683
07721523	Achtse Barrier-Spaaihoef	11	6	1	0	1	1	3	4 689	2	1 524
07721524	Achtse Barrier-Hoeven	13	10	1	1	2	1	4	5 825	3	1 310
07721531	Woenselse Heide	11	16	5	1	2	3	5	6 208	2	2 121
07721532	Tempel	12	15	4	1	2	3	5	4 246	2	2 426
07721533	Blixembosch-West	8	8	0	0	1	0	6	3 066	2	1 659
07721534	Blixembosch-Oost	10	8	1	1	2	2	4	4 238	3	1 345
07721535	Castiellaan	7	3	x	x	x	x	x	257	4	916
07721541	Eckart	11	25	7	2	3	5	8	6 457	2	2 346
07721542	Luytelaer	11	4	0	0	1	0	2	1 594	3	1 454
07721543	Vaartbroek	13	23	5	2	3	4	8	5 211	2	1 952
07721544	Heesterakker	12	6	1	0	1	1	2	5 607	3	1 430
07721545	Esp	x	x	x	x	x	x	x	15	3	1 033
07721546	Bokt	8	2	x	x	x	x	x	93	5	372
077216	Wijk 16 Stadsdeel Strijp	13	13	2	1	2	3	5	954	2	1 739
07721611	Eliasterrein, Vonderkwartier	13	7	0	1	0	1	4	10 112	1	3 211
07721612	Philipsdorp	17	11	2	1	1	2	5	5 442	1	2 975
07721613	Engelsbergen	15	9	0	1	0	2	5	2 288	1	2 501
07721614	Schouwbroek	13	12	2	1	2	2	5	6 573	2	2 423
07721615	Schoot	14	12	1	1	1	3	5	5 659	2	2 185
07721616	Strijp S	x	x	x	x	x	x	x	x	2	2 306
07721621	Hurk	15	4	x	x	x	x	x	45	3	1 244
07721622	Het Ven	13	14	3	1	1	2	6	4 500	2	1 617
07721623	Lievendaal	15	15	3	2	2	4	5	2 964	3	1 291
07721624	Drents Dorp	15	19	3	2	2	4	7	4 469	3	1 401
07721625	Zwaanstraat	3	16	2	0	5	6	3	118	3	1 280
07721626	Wielewaal	11	0	x	x	x	x	x	28	5	155
07721627	Herdgang	x	x	x	x	x	x	x	22	5	113
07721628	Mispelhoef	x	x	x	x	x	x	x	8	5	125
07721631	Beatrixkanaal-A2	12	18	x	x	x	x	x	23	5	39
07721632	Meerbos	8	17	3	0	1	3	9	74	3	1 003
07721633	Grasrijk	10	13	1	1	2	3	5	3 750	3	1 117
07721634	Bos- en Zandrijk	11	14	1	1	3	3	6	7 653	4	650
07721635	Waterrijk	12	13	0	1	2	1	10	850	4	966
07721636	Park Forum	x	x	x	x	x	x	x	15	5	493
07721637	Flight Forum	x	x	x	x	x	x	x	8	5	181
07721638	Eindhoven Airport	x	x	x	x	x	x	x	x	5	89
07721639	Bosrijk	7	8	1	2	1	0	4	973	4	751
07721640	Meerrijk	x	x	x	x	x	x	x	x	.	.
077217	Wijk 17 Stadsdeel Gestel	13	17	3	1	2	4	7	2 896	2	2 070
07721711	Schrijversbuurt	11	8	1	1	1	1	4	5 875	1	2 773
07721712	Oude Spoorbaan	12	15	3	1	2	3	6	6 165	1	2 840
07721713	Hagenkamp	11	17	5	1	2	5	5	4 427	1	2 566
07721721	Genderdal	13	27	6	2	2	6	11	4 797	2	2 244
07721722	Blaarthem	13	22	4	1	3	5	9	6 584	2	2 367
07721723	Rapenburg	13	6	0	0	1	1	4	3 197	2	2 245
07721724	Bennekel-Oost	14	28	4	2	3	9	10	5 767	2	1 823
07721725	Bennekel-West, Gagelbosch	12	26	8	1	2	9	6	4 750	2	2 039
07721726	Gennep	x	x	x	x	x	x	x	11	3	1 037
07721727	Beemden	x	x	x	x	x	x	x	x	4	574
07721731	Genderbeemd	12	8	0	1	1	1	5	3 749	2	1 576
07721732	Hanevoet	15	12	1	1	1	3	6	5 636	3	1 418
07721733	Ooievaarsnest	13	8	0	0	1	1	6	1 106	3	1 052

Tabel 10.3

Particuliere huishoudens en bevolking naar burgerlijke staat, 2010

Wijk- en buurtindeling		Particuliere huishoudens					Burgerlijke staat			
		totaal	gemid- delde grootte	een- per- soons	zonder kin- deren	met kin- deren	onge- huwd	ge- huwd	ge- schei- den	ver- we- duwd
code	naam	aantal	aantal	%	%	%	%	%	%	
0772	Eindhoven	107 145	2,0	46	27	27	50	36	8	5
077211	Wijk 11 Stadsdeel Centrum	4 365	1,4	72	21	7	70	20	7	3
07721111	Binnenstad	2 005	1,3	75	19	6	71	18	8	3
07721112	Bergen	1 595	1,4	73	20	8	73	19	6	2
07721113	Witte Dame	610	1,5	59	32	9	53	30	10	7
07721114	Fellenoord	0	x	x	x	x	x	x	x	x
07721115	TU-terrein	160	1,2	83	16	1	0	14	0	0
077212	Wijk 12 Stadsdeel Stratum	16 700	1,9	50	25	25	55	32	8	6
07721211	Irisbuurt	1 120	1,7	57	24	18	62	27	8	3
07721212	Rochusbuurt	900	1,5	68	20	12	75	18	4	2
07721213	Elzent-Noord	395	2,0	40	38	22	43	47	6	5
07721214	Tuindorp	1 580	1,8	57	21	21	60	23	7	10
07721215	Joriskwartier	685	1,6	62	25	13	61	25	6	8
07721216	Bloemenplein	735	1,6	61	23	16	63	25	9	3
07721217	Looiakkers	330	1,5	73	17	10	68	21	9	2
07721218	Elzent-Zuid	75	2,7	21	33	45	42	49	2	6
07721221	Kerstroosplein	1 050	1,9	50	22	28	59	26	12	3
07721222	Gerardusplein	1 410	2,0	48	21	31	60	31	6	3
07721223	Genneperzijde	695	1,7	63	20	18	38	33	6	23
07721224	Roosten	240	2,7	14	45	41	35	56	4	4
07721225	Eikenburg	560	2,5	29	27	44	48	41	6	5
07721226	Sportpark Aalsterweg	10	2,2	18	55	27	x	x	x	x
07721230	Puttense Dreef	505	2,3	31	33	36	49	43	6	3
07721231	Poeijers	5	x	x	x	x	x	x	x	x
07721232	Burghplan	1 540	1,9	51	23	26	54	30	11	5
07721233	Sintenbuurt	865	2,0	46	26	28	53	31	9	6
07721234	Tivoli	815	1,9	46	23	31	52	31	11	7
07721235	Gijzenrooi	755	2,7	16	36	48	44	49	5	2
07721236	Nieuwe Erven	655	1,6	61	23	17	60	27	9	4
07721237	Kruidenbuurt	1 385	1,9	46	26	29	61	28	8	2
07721238	Schuttersbosch	325	1,9	38	44	18	28	51	8	13
07721239	Leenderheide	0	x	x	x	x	x	x	x	x
07721240	Riel	50	2,5	20	39	41	48	43	6	3
077213	Wijk 13 Stadsdeel Tongelre	10 260	2,0	45	28	26	52	35	9	5
07721311	Villapark	940	2,0	46	28	25	53	35	8	4
07721312	Lakerlopen	1 645	1,8	52	27	21	62	26	8	4
07721321	Doornakkers-West	1 895	1,8	51	26	24	55	32	9	4
07721322	Doornakkers-Oost	1 510	1,9	50	23	27	53	30	10	7
07721328	Tongelresche Akkers	130	2,9	11	32	58	63	34	3	1
07721333	Muschberg Geestenberg	2 005	1,9	45	30	25	51	35	11	4
07721334	Urkhoven	80	1,9	48	23	28	53	38	5	4
07721335	't Hofke	1 635	2,2	37	30	33	46	40	9	5
07721336	Karpen	195	2,4	17	52	31	26	65	3	6
07721337	Koudenhoven	225	2,3	15	57	28	28	63	4	5
077214	Wijk 14 Stadsdeel Woensel-Zuid	20 090	1,8	55	25	20	53	31	9	6
07721410	Limbeek-Zuid	700	1,8	52	21	27	57	29	11	3
07721411	Limbeek-Noord	1 645	1,4	74	19	7	73	17	8	2
07721412	Hemelrijken	2 190	1,6	64	19	17	64	24	9	3
07721413	Gildebuurt	1 015	1,5	63	26	11	54	30	9	7
07721414	Woenselse Watermolen	650	1,6	53	34	13	49	35	8	7
07721421	Groenewoud	2 270	1,8	58	19	23	64	23	11	2
07721422	Kronehoef	2 290	1,7	60	23	16	46	31	8	15
07721423	Barrier	1 000	2,1	41	28	31	53	36	6	4
07721424	Mensfoort	1 540	1,9	48	26	25	50	34	11	5
07721425	Rapenland	1 105	1,9	51	25	24	56	33	8	3
07721426	Vredeoord	0	x	x	x	x	75	4	18	3
07721431	Generalenbuurt	2 535	2,0	44	28	28	46	38	9	7
07721432	Oude Toren	915	1,6	57	33	10	37	41	12	10
07721433	Hondsheuvels	125	1,4	64	32	4	21	35	5	39
07721434	Oude Gracht-West	1 545	1,8	51	30	20	45	39	9	7
07721435	Oude Gracht-Oost	565	2,3	29	34	37	38	49	7	5
07721436	Eckartdal	0	x	x	x	x	97	1	2	0

Tabel 10.3 (slot)

Particuliere huishoudens en bevolking naar burgerlijke staat, 2010

Wijk- en buurtindeling		Particuliere huishoudens					Burgerlijke staat			
		totaal	gemid- delde grootte	een- per- soons	zonder kin- deren	met kin- deren	onge- huwd	ge- huwd	ge- schei- den	ver- we- duwd
code	naam	aantal	aantal	%	%	%	%	%	%	
077215	Wijk 15 Stadsdeel Woensel-Noord	28 605	2,3	32	32	36	43	44	8	5
07721511	Driehoeksbos	410	2,5	18	46	35	35	57	4	4
07721512	Prinsejagt	2 275	2,0	44	30	26	43	42	8	8
07721513	Jagershoef	1 790	2,0	43	29	28	42	39	11	7
07721514	't Hool	1 050	1,9	47	27	25	53	33	10	4
07721515	Winkelcentrum	470	1,4	65	29	5	54	30	12	4
07721516	Vlokhoven	1 780	2,0	45	27	28	44	37	11	8
07721520	Kapelbeemd	15	3,3	0	33	67	40	56	2	2
07721521	Kerkdorp Acht	1 475	2,5	21	38	41	37	52	6	6
07721522	Achtse Barrier-Gunterslaer	1 585	2,4	25	34	41	43	47	7	3
07721523	Achtse Barrier-Spaaihoef	1 905	2,5	21	34	45	44	47	6	2
07721524	Achtse Barrier-Hoeven	1 800	2,4	28	29	43	45	44	8	3
07721531	Woenselse Heide	2 215	2,2	33	32	35	40	43	9	8
07721532	Tempel	2 345	2,1	33	38	29	36	47	9	7
07721533	Blixembosch-West	785	2,8	14	31	56	42	50	5	3
07721534	Blixembosch-Oost	2 460	2,9	16	26	58	47	46	5	2
07721535	Castiilielaan	20	2,7	22	33	44	42	15	9	35
07721541	Eckart	2 085	2,0	42	30	29	43	39	10	8
07721542	Luytelaer	425	2,2	21	52	27	27	61	5	7
07721543	Vaartbroek	2 580	2,0	42	30	29	46	37	11	5
07721544	Heesterakker	1 095	2,6	16	38	47	41	51	5	2
07721545	Esp	5	x	x	x	x	x	x	x	x
07721546	Bokt	40	3,3	18	18	64	51	41	5	3
077216	Wijk 16 Stadsdeel Strijp	13 470	2,0	45	26	29	54	34	7	4
07721611	Eliasterrein, Vonderkwartier	1 675	1,8	56	21	23	62	27	7	5
07721612	Philipsdorp	1 450	1,6	65	19	16	63	23	9	6
07721613	Engelsbergen	370	2,0	46	31	24	52	42	3	2
07721614	Schouwbroek	780	1,8	53	22	25	55	30	9	5
07721615	Schoot	1 165	1,9	49	27	24	54	34	7	5
07721616	Strijp S	0	x	x	x	x	x	x	x	x
07721621	Hurk	50	1,8	62	22	16	61	30	8	1
07721622	Het Ven	2 105	1,9	50	24	26	52	32	9	7
07721623	Lievendaal	1 350	1,9	46	27	28	51	34	10	5
07721624	Drents Dorp	1 020	2,0	44	26	31	56	29	12	4
07721625	Zwaanstraat	40	1,6	59	26	15	34	44	10	13
07721626	Wielewaal	25	2,6	16	44	40	40	54	3	3
07721627	Herdgang	20	1,6	79	11	11	x	x	x	x
07721628	Mispelhoef	15	1,6	60	13	27	x	x	x	x
07721631	Beatrixkanaal-A2	25	2,0	52	20	28	0	32	0	0
07721632	Meerbos	40	2,2	32	39	29	58	31	8	2
07721633	Grasrijk	1 845	2,6	24	30	46	52	41	5	1
07721634	Bos- en Zandrijk	1 120	2,6	19	35	46	47	46	5	2
07721635	Waterrijk	230	2,2	28	37	35	68	28	4	0
07721636	Park Forum	5	x	x	x	x	x	x	x	x
07721637	Flight Forum	5	x	x	x	x	x	x	x	x
07721638	Eindhoven Airport	5	x	x	x	x	x	x	x	x
07721639	Bosrijk	135	2,3	23	42	35	58	38	4	0
07721640	Meerrijk	0	x	x	x	x	x	x	x	x
077217	Wijk 17 Stadsdeel Gestel	13 650	1,9	48	27	25	50	36	9	6
07721711	Schrijversbuurt	1 690	2,0	49	25	26	56	32	8	4
07721712	Oude Spoorbaan	975	1,7	59	24	17	62	25	9	3
07721713	Hagenkamp	775	1,4	71	19	11	44	28	11	18
07721721	Genderdal	1 645	1,7	57	25	18	52	30	11	7
07721722	Blaarthem	1 320	1,8	54	25	21	57	29	10	4
07721723	Rapenburg	320	2,0	42	29	29	51	32	8	9
07721724	Bennekel-Oost	1 855	1,8	54	24	22	58	29	9	4
07721725	Bennekel-West, Gagelbosch	1 365	2,1	41	30	29	45	40	9	6
07721726	Gennep	10	1,8	40	40	20	x	x	x	x
07721727	Beemden	0	x	x	x	x	x	x	x	x
07721731	Genderbeemd	1 645	2,2	34	32	34	42	46	6	6
07721732	Hanevoet	1 690	2,2	34	32	34	42	44	9	5
07721733	Ooievaarsnest	365	2,5	16	46	38	34	57	4	5

Tabel 10.4

Motorvoertuigen en oppervlakte, 2010

Wijk- en buurtindeling		Motorvoertuigen					Oppervlakte		
		personenauto's			bedrijfs- motor- voertuigen	motor- twee- wielaars	totaal	land	water
		totaal	per huis- houden	per km ²					
code	naam	aantal	aantal	aantal	aantal	aantal	ha	ha	ha
0772	Eindhoven	92 915	0,9	1 060	10 670	6 665	8 884	8 770	114
077211	Wijk 11 Stadsdeel Centrum	3 085	0,7	1 176	485	210	266	262	3
07721111	Binnenstad	1 270	0,6	1 938	115	60	67	66	1
07721112	Bergen	880	0,6	2 561	135	80	35	34	0
07721113	Witte Dame	865	1,4	4 701	75	70	18	18	-
07721114	Fellenoord	25	x	x	10	0	22	22	0
07721115	TU-terrein	45	0,3	38	145	0	124	122	2
077212	Wijk 12 Stadsdeel Stratum	13 095	0,8	1 150	1 130	900	1 149	1 139	10
07721211	Irisbuurt	900	0,8	1 717	140	70	54	52	1
07721212	Rochusbuurt	470	0,5	3 199	55	35	15	15	-
07721213	Elzent-Noord	455	1,1	2 182	20	25	21	21	0
07721214	Tuindorp	1 005	0,6	2 231	45	70	45	45	-
07721215	Joriskwartier	430	0,6	2 893	45	35	15	15	-
07721216	Bloemenplein	455	0,6	3 400	45	30	13	13	-
07721217	Looiakkers	205	0,6	905	20	20	23	23	-
07721218	Elzent-Zuid	110	1,4	806	0	5	14	13	0
07721221	Kerstroosplein	720	0,7	3 456	80	55	21	21	-
07721222	Gerardusplein	1 095	0,8	2 392	80	100	46	46	-
07721223	Genneperzijde	495	0,7	1 693	35	20	31	29	1
07721224	Roosten	355	1,5	396	10	10	89	89	-
07721225	Eikenburg	655	1,2	846	25	30	78	78	-
07721226	Sportpark Aalsterweg	15	x	x	10	5	56	55	1
07721230	Puttense Dreef	525	1,0	1 374	30	30	38	38	-
07721231	Poeijers	90	x	x	110	0	96	93	4
07721232	Burghplan	1 120	0,7	2 216	100	80	50	50	-
07721233	Sintenbuurt	655	0,8	2 486	35	55	26	26	-
07721234	Tivoli	560	0,7	3 082	60	40	18	18	-
07721235	Gijzenrooi	955	1,3	1 614	30	65	59	59	-
07721236	Nieuwe Erven	400	0,6	2 646	30	20	15	15	-
07721237	Kruidenbuurt	1 045	0,8	3 639	100	85	29	29	-
07721238	Schuttersbosch	310	1,0	807	15	10	38	38	-
07721239	Leenderheide	0	x	x	0	0	129	128	2
07721240	Riel	80	x	x	10	5	128	128	-
077213	Wijk 13 Stadsdeel Tongelre	8 310	0,8	903	790	645	947	920	27
07721311	Villapark	835	0,9	1 521	80	55	56	55	1
07721312	Lakerloopen	1 090	0,7	2 243	125	80	49	49	1
07721321	Doornakkers-West	1 370	0,7	1 946	170	135	71	70	1
07721322	Doornakkers-Oost	980	0,6	1 938	105	75	51	51	1
07721328	Tongelresche Akkers	145	1,1	310	10	10	48	47	1
07721333	Muschberg Geestenberg	1 745	0,9	2 262	135	160	77	77	-
07721334	Urkhoven	65	0,8	39	25	10	175	171	4
07721335	't Hofke	1 440	0,9	961	120	105	151	150	1
07721336	Karpen	330	1,7	427	5	10	93	77	16
07721337	Koudenhoven	305	1,4	176	10	10	176	173	3
077214	Wijk 14 Stadsdeel Woensel-Zuid	13 865	0,7	1 686	955	890	824	822	2
07721410	Limbeek-Zuid	435	0,6	2 401	20	30	18	18	-
07721411	Limbeek-Noord	765	0,5	2 499	65	50	31	31	-
07721412	Hemelrijken	1 045	0,5	2 830	95	75	37	37	-
07721413	Gildebuurt	615	0,6	2 926	65	35	21	21	-
07721414	Woenselse Watermolen	490	0,8	2 004	10	30	24	24	-
07721421	Groenewoud	1 255	0,6	1 800	100	115	70	70	-
07721422	Kronehoef	1 400	0,6	2 095	95	100	67	67	-
07721423	Barrier	835	0,8	3 247	60	65	26	26	-
07721424	Mensfoort	1 190	0,8	2 590	85	75	46	46	-
07721425	Rapenland	1 010	0,9	1 914	90	45	53	53	-
07721426	Vredeoord	0	x	x	0	0	134	134	-
07721431	Generalenbuurt	2 160	0,9	2 640	130	130	82	82	-
07721432	Oude Toren	660	0,7	2 529	45	45	26	26	-
07721433	Hondsheuvels	70	0,5	165	5	0	42	41	0
07721434	Oude Gracht-West	1 265	0,8	2 474	80	65	51	51	0
07721435	Oude Gracht-Oost	665	1,2	1 114	10	25	60	60	0
07721436	Eckarddal	5	x	x	0	0	37	36	1

Tabel 10.4 (slot)
Motorvoertuigen en oppervlakte, 2010

Wijk- en buurtindeling		Motorvoertuigen					Oppervlakte		
		personenauto's			bedrijfs- motor- voertuigen	motor- twee- wielaars	totaal	land	water
		totaal	per huis- houden	per km ²					
<i>code</i>	<i>naam</i>	<i>aantal</i>	<i>aantal</i>	<i>aantal</i>	<i>aantal</i>	<i>aantal</i>	<i>ha</i>	<i>ha</i>	<i>ha</i>
077215	Wijk 15 Stadsdeel Woensel-Noord	29 735	1,0	1 603	2 530	2 250	1 865	1 855	10
07721511	Driehoeksbos	565	1,4	733	50	40	77	77	-
07721512	Prinsejagt	1 935	0,9	2 029	80	140	95	95	-
07721513	Jagershoef	1 400	0,8	2 563	70	70	55	55	-
07721514	't Hool	825	0,8	2 433	30	45	34	34	-
07721515	Winkelcentrum	345	0,7	1 945	20	20	18	18	-
07721516	Vlokhoven	1 375	0,8	2 540	105	95	54	54	-
07721520	Kapelbeemd	185	x	x	365	5	83	83	-
07721521	Kerkdorp Acht	1 955	1,3	1 435	250	205	136	136	-
07721522	Achtse Barrier-Gunterslaer	1 860	1,2	1 840	265	210	102	101	1
07721523	Achtse Barrier-Spaaihoef	2 395	1,3	2 363	115	260	102	101	1
07721524	Achtse Barrier-Hoeven	1 970	1,1	2 658	120	185	74	74	0
07721531	Woenselse Heide	2 400	1,1	2 958	190	130	81	81	-
07721532	Tempel	2 245	1,0	1 915	195	130	119	117	2
07721533	Blixembosch-West	1 075	1,4	1 467	75	75	73	73	-
07721534	Blixembosch-Oost	3 115	1,3	1 854	130	295	168	168	-
07721535	Castilielaan	30	x	x	10	0	77	77	-
07721541	Eckart	1 685	0,8	2 555	115	75	68	66	2
07721542	Luytelaer	555	1,3	929	10	20	62	60	2
07721543	Vaartbroek	2 310	0,9	2 297	130	120	101	101	1
07721544	Heesterakker	1 355	1,2	2 624	90	125	52	52	0
07721545	Esp	95	x	x	105	0	93	93	-
07721546	Bokt	60	x	x	15	5	140	138	2
077216	Wijk 16 Stadsdeel Strijp	12 060	0,9	423	2 880	930	2 881	2 850	31
07721611	Eliasterrein, Vonderkwartier	1 160	0,7	3 817	80	90	30	30	-
07721612	Philipsdorp	825	0,6	1 956	85	75	42	42	-
07721613	Engelsbergen	335	0,9	1 053	55	30	33	32	1
07721614	Schouwbroek	620	0,8	2 834	75	50	22	22	-
07721615	Schoot	870	0,7	2 242	90	70	39	39	-
07721616	Strijp S	10	x	x	5	0	30	30	-
07721621	Hurk	490	x	x	500	10	206	199	6
07721622	Het Ven	1 545	0,7	1 756	215	165	88	88	-
07721623	Lievendaal	1 110	0,8	1 262	85	85	89	88	1
07721624	Drents Dorp	780	0,8	1 748	50	55	45	45	-
07721625	Zwaanstraat	30	x	x	5	5	52	52	-
07721626	Wielewaal	45	x	x	10	5	232	232	-
07721627	Herdgang	20	x	x	0	5	137	137	-
07721628	Mispelhoef	100	x	x	415	0	296	295	1
07721631	Beatrixkanaal-A2	25	x	x	5	0	217	215	3
07721632	Meerbos	35	x	x	5	0	123	120	4
07721633	Grasrijk	2 075	1,1	1 645	110	160	126	126	0
07721634	Bos- en Zandrijk	1 330	1,2	3 499	65	80	38	38	0
07721635	Waterrijk	250	1,1	410	10	20	60	60	-
07721636	Park Forum	10	x	x	15	0	98	98	-
07721637	Flight Forum	250	x	x	1 005	10	138	136	2
07721638	Eindhoven Airport	0	x	x	5	5	639	627	12
07721639	Bosrijk	155	1,1	464	5	20	34	33	1
07721640	Meerrijk	0	x	x	0	0	65	65	-
077217	Wijk 17 Stadsdeel Gestel	10 885	0,8	1 182	965	835	952	921	30
07721711	Schrijversbuurt	1 230	0,7	2 083	115	110	60	59	1
07721712	Oude Spoorbaan	670	0,7	2 516	85	60	27	27	-
07721713	Hagenkamp	425	0,5	1 607	35	25	27	26	1
07721721	Genderdal	1 040	0,6	1 780	60	50	60	58	1
07721722	Blaarthem	1 075	0,8	2 976	160	75	36	36	-
07721723	Rapenburg	245	0,8	1 104	30	20	23	22	0
07721724	Bennekel-Oost	1 260	0,7	2 171	115	85	59	58	1
07721725	Bennekel-West, Gagelbosch	1 120	0,8	1 871	105	100	61	60	1
07721726	Gennep	15	x	x	5	5	172	169	3
07721727	Beemden	5	x	x	0	0	169	159	10
07721731	Genderbeemd	1 665	1,0	1 716	135	165	98	97	1
07721732	Hanevoet	1 635	1,0	2 474	100	100	73	66	7
07721733	Ooievaarsnest	495	1,3	596	25	45	86	83	4

Tabel 10.5
Woningen, 2010

Wijk- en buurtindeling		Woning- voorraad	Woz- waarde	Woningen naar eigendom				onbekend
				koop	huur		overig	
					totaal	corporatie		
<i>code</i>	<i>naam</i>	<i>aantal</i>	<i>1000 euro</i>	<i>%</i>	<i>%</i>	<i>%</i>	<i>%</i>	<i>%</i>
0772	Eindhoven	96 970	243	45	55	43	12	0
077211	Wijk 11 Stadsdeel Centrum	3 385	261	42	56	18	38	2
07721111	Binnenstad	1 480	249	35	63	26	37	2
07721112	Bergen	1 155	274	54	44	10	34	2
07721113	Witte Dame	750	287	37	62	16	46	0
07721114	Fellenoord	0	x	x	x	x	x	x
07721115	TU-terrein	0	x	x	x	x	x	x
077212	Wijk 12 Stadsdeel Stratum	14 735	273	46	53	35	18	1
07721211	Irisbuurt	980	231	53	46	18	27	1
07721212	Rochusbuurt	660	223	41	58	26	33	1
07721213	Elzent-Noord	440	514	51	48	7	41	1
07721214	Tuindorp	1 250	283	53	45	29	16	1
07721215	Joriskwartier	530	230	49	50	14	37	0
07721216	Bloemenplein	560	199	38	61	41	20	1
07721217	Looiakkers	235	212	50	50	16	34	0
07721218	Elzent-Zuid	80	878	74	26	0	26	0
07721221	Kerstroosplein	865	193	28	72	61	11	0
07721222	Gerardusplein	950	264	77	22	4	18	0
07721223	Genneperzijde	700	314	59	41	28	12	0
07721224	Roosten	240	627	87	12	0	12	1
07721225	Eikenburg	540	473	79	21	1	20	0
07721226	Sportpark Aalsterweg	10	x	x	x	x	x	x
07721230	Puttense Dreef	495	369	50	49	0	49	0
07721231	Poeijers	10	x	x	x	x	x	x
07721232	Burghplan	1 460	196	36	64	55	9	0
07721233	Sintenbuurt	850	227	43	57	48	9	0
07721234	Tivoli	805	173	6	94	92	2	0
07721235	Gijzenrooi	725	409	75	25	7	18	0
07721236	Nieuwe Erven	550	191	18	81	69	12	1
07721237	Kruidenbuurt	1 390	222	38	61	48	13	1
07721238	Schuttersbosch	365	469	17	77	74	4	6
07721239	Leenderheide	0	x	x	x	x	x	x
07721240	Riel	45	x	84	16	0	16	0
077213	Wijk 13 Stadsdeel Tongelre	9 000	254	41	59	49	10	0
07721311	Villapark	790	475	60	39	23	16	0
07721312	Lakerlopen	1 435	197	28	70	61	9	1
07721321	Doornakkers-West	1 485	198	47	53	43	10	0
07721322	Doornakkers-Oost	1 295	174	20	79	66	13	0
07721328	Tongelresche Akkers	120	176	93	8	0	8	0
07721333	Muschberg Geestenberg	1 855	204	45	55	48	7	0
07721334	Urkhoven	40	x	55	45	21	24	0
07721335	't Hofke	1 555	238	34	66	58	8	0
07721336	Karpen	205	964	86	14	0	14	0
07721337	Koudenhoven	220	584	89	11	0	11	0
077214	Wijk 14 Stadsdeel Woensel-Zuid	17 585	200	34	66	56	10	0
07721410	Limbeek-Zuid	660	185	21	79	75	4	0
07721411	Limbeek-Noord	1 230	161	22	78	72	6	0
07721412	Hemelrijken	1 485	184	17	83	74	9	0
07721413	Gildebuurt	820	212	39	60	43	17	1
07721414	Woenselse Watermolen	650	227	5	95	90	5	0
07721421	Groenewoud	1 815	155	23	77	69	8	0
07721422	Kronehoef	2 130	210	31	69	54	15	0
07721423	Barrier	730	229	57	42	32	10	0
07721424	Mensfoort	1 465	193	37	63	47	16	0
07721425	Rapenland	1 015	172	39	57	50	8	4
07721426	Vredeoord	5	x	x	x	x	x	x
07721431	Generalenbuurt	2 560	203	42	58	53	6	0
07721432	Oude Toren	860	228	41	59	50	9	0
07721433	Hondsheuvels	105	325	39	41	0	41	19
07721434	Oude Gracht-West	1 490	196	41	59	51	8	0
07721435	Oude Gracht-Oost	555	362	83	17	0	17	0
07721436	Eckartdal	0	x	x	x	x	x	x

Tabel 10.5 (slot)
Woningen, 2010

Wijk- en buurtindeling	Woning- voorraad	Woz- waarde	Woningen naar eigendom					onbekend
			koop	huur				
				totaal	corporatie	overig		
<i>code</i>	<i>naam</i>	<i>aantal</i>	<i>1000 euro</i>	%	%	%	%	%
077215	Wijk 15 Stadsdeel Woensel-Noord	27 950	259	52	48	38	9	0
07721511	Driehoeksbos	410	435	74	26	20	6	0
07721512	Prinsejagt	2 165	221	47	53	46	8	0
07721513	Jagershoef	1 740	191	23	77	74	3	0
07721514	't Hool	1 010	219	28	72	67	5	0
07721515	Winkelcentrum	470	186	68	32	0	32	0
07721516	Vlokhoven	1 675	194	30	70	52	18	0
07721520	Kapelbeemd	15	x	x	x	x	x	x
07721521	Kerkdorp Acht	1 465	433	76	24	5	19	0
07721522	Achtse Barrier-Gunterslaer	1 565	246	72	28	20	8	0
07721523	Achtse Barrier-Spaaihoef	1 890	274	77	23	10	12	0
07721524	Achtse Barrier-Hoeven	1 765	246	55	45	36	9	0
07721531	Woenselse Heide	2 165	224	43	57	52	5	0
07721532	Tempel	2 330	220	32	68	64	4	0
07721533	Blixembosch-West	775	424	80	20	0	20	0
07721534	Blixembosch-Oost	2 430	370	84	16	6	10	0
07721535	Castilieleaan	0	x	x	x	x	x	x
07721541	Eckart	2 055	195	28	72	68	3	0
07721542	Luytelaer	425	459	89	11	0	11	0
07721543	Vaartbroek	2 490	201	34	66	57	8	0
07721544	Heesterakker	1 070	261	89	11	0	11	0
07721545	Esp	5	x	x	x	x	x	x
07721546	Bokt	35	x	69	31	0	31	0
077216	Wijk 16 Stadsdeel Striip	11 990	245	49	50	40	10	1
07721611	Eliasterrein, Vonderkwartier	1 275	246	69	30	15	15	0
07721612	Philipsdorp	1 105	215	23	74	62	12	3
07721613	Engelsbergen	265	357	78	22	8	14	0
07721614	Schouwbroek	725	210	45	55	43	12	0
07721615	Schoot	965	237	42	57	47	10	1
07721616	Striip S	0	x	x	x	x	x	x
07721621	Hurk	15	x	x	x	x	x	x
07721622	Het Ven	1 835	205	38	62	47	16	0
07721623	Lievendaal	1 375	185	34	66	57	8	0
07721624	Drents Dorp	980	183	15	85	81	4	0
07721625	Zwaanstraat	30	x	0	100	100	0	0
07721626	Wielewaal	30	x	71	26	0	26	3
07721627	Herdgang	5	x	x	x	x	x	x
07721628	Mispelhoef	15	x	x	x	x	x	x
07721631	Beatrixkanaal-A2	10	x	x	x	x	x	x
07721632	Meerbos	20	x	86	14	5	9	0
07721633	Grasrijk	1 800	305	72	27	21	6	1
07721634	Bos- en Zandrijk	1 135	297	73	27	20	7	0
07721635	Waterrijk	255	294	84	16	11	5	0
07721636	Park Forum	5	x	x	x	x	x	x
07721637	Flight Forum	0	x	x	x	x	x	x
07721638	Eindhoven Airport	5	x	x	x	x	x	x
07721639	Bosrijk	135	342	90	10	1	10	0
07721640	Meerrijk	0	x	x	x	x	x	x
077217	Wijk 17 Stadsdeel Gestel	12 325	222	43	57	48	9	0
07721711	Schrijversbuurt	1 310	332	65	34	18	16	0
07721712	Oude Spoorbaan	850	212	52	47	29	18	0
07721713	Hagenkamp	685	165	18	82	79	2	0
07721721	Genderdal	1 535	166	15	84	82	3	0
07721722	Blaarthem	1 200	189	34	66	58	8	0
07721723	Rapenburg	270	256	79	20	2	18	0
07721724	Bennekel-Oost	1 530	180	33	67	58	9	0
07721725	Bennekel-West, Gagelbosch	1 260	191	35	65	59	7	0
07721726	Gennep	10	x	x	x	x	x	x
07721727	Beemden	0	x	x	x	x	x	x
07721731	Genderbeemd	1 640	248	60	40	33	7	0
07721732	Hanevoet	1 670	218	44	56	49	6	0
07721733	Ooievaarsnest	365	449	85	15	0	15	0

Tabel 10.6
Voorzieningen, 2010

Wijk- en buurtindeling		Afstand				Aantal binnen 3 km		
		oprit	kinder- dagverblijf	super- markt	restau- rant	kinder- dagverblijf	super- markt	restau- rant
code	naam	km	km	km	km	aantal	aantal	aantal
0772	Eindhoven	2,5	0,6	0,7	0,6	15,3	15,5	66,5
077211	Wijk 11 Stadsdeel Centrum	3,6	0,6	0,4	0,2	24,1	27,7	150,5
07721111	Binnenstad	3,7	0,6	0,4	0,1	25,7	29,3	151,8
07721112	Bergen	3,6	0,4	0,3	0,1	23,8	26,9	151,3
07721113	Witte Dame	3,4	0,7	0,6	0,2	22,3	27,2	152,3
07721114	Fellenoord	x	x	x	x	x	x	x
07721115	TU-terrein	2,8	1,6	1,6	1,4	12,7	17,9	112,7
077212	Wijk 12 Stadsdeel Stratum	2,4	0,4	0,6	0,4	19,4	14,9	102,3
07721211	Irisbuurt	3,5	0,4	0,4	0,2	23,2	24,9	146,2
07721212	Rochusbuurt	3,1	0,2	0,3	0,2	23,5	25,7	146,1
07721213	Elzent-Noord	3,1	0,6	0,7	0,3	24,3	27,5	149,2
07721214	Tuindorp	2,9	0,4	0,5	0,3	20,8	18,4	140,5
07721215	Joriskwartier	2,6	0,5	0,3	0,2	21,1	18,3	139,9
07721216	Bloemenplein	2,3	0,7	0,3	0,2	21,8	18,0	139,4
07721217	Looiakkers	2,3	0,8	0,4	0,2	21,8	18,4	139,7
07721218	Elzent-Zuid	2,7	1,0	1,0	0,2	21,7	21,0	143,8
07721221	Kerstroosplein	1,7	0,4	0,3	0,6	18,9	12,5	99,7
07721222	Gerardusplein	1,9	0,3	0,4	0,3	19,9	15,6	123,1
07721223	Genneperzijde	1,8	0,4	0,8	0,4	22,5	16,5	125,6
07721224	Roosten	1,7	0,7	1,0	1,1	15,3	6,9	30,5
07721225	Eikenburg	1,3	0,5	0,9	0,5	20,1	12,1	59,2
07721226	Sportpark Aalsterweg	1,3	0,7	1,3	0,5	21,4	13,6	79,9
07721230	Puttense Dreef	3,2	0,7	0,6	0,7	17,6	10,9	36,4
07721231	Poeijers	x	x	x	x	x	x	x
07721232	Burghplan	3,0	0,3	0,4	0,4	19,3	12,3	100,7
07721233	Sintenbuurt	2,4	0,3	0,4	0,2	18,4	14,6	124,3
07721234	Tivoli	2,2	0,4	0,9	0,4	16,1	8,8	46,2
07721235	Gijzenrooi	2,5	0,8	1,3	0,9	14,7	7,5	27,9
07721236	Nieuwe Erven	2,1	0,2	0,3	0,4	18,4	17,0	131,2
07721237	Kruidenbuurt	1,7	0,4	0,7	0,6	16,4	9,1	72,6
07721238	Schuttersbosch	x	x	x	x	x	x	x
07721239	Leenderheide	x	x	x	x	x	x	x
07721240	Riel	3,5	1,3	1,2	0,6	18,1	10,2	21,4
077213	Wijk 13 Stadsdeel Tongelre	2,0	0,7	0,7	0,7	12,7	11,5	69,4
07721311	Villapark	3,0	1,0	0,6	0,7	20,6	24,0	144,0
07721312	Lakerlopen	x	x	x	x	x	x	x
07721321	Doornakkers-West	2,2	0,3	0,6	0,4	16,9	13,4	111,7
07721322	Doornakkers-Oost	2,4	0,4	1,3	1,0	11,7	10,5	57,2
07721328	Tongelresche Akkers	x	x	x	x	x	x	x
07721333	Muschberg Geestenberg	1,6	0,6	0,6	0,5	6,8	5,9	26,2
07721334	Urkhoven	2,3	1,0	1,2	1,1	7,3	5,5	10,9
07721335	't Hofke	0,9	0,8	0,5	0,4	7,2	5,6	13,6
07721336	Karpen	1,5	1,6	1,1	1,1	10,0	11,0	23,5
07721337	Koudenhoven	1,6	1,8	1,2	1,4	6,6	7,1	8,6
077214	Wijk 14 Stadsdeel Woensel-Zuid	3,3	0,5	0,6	0,5	17,7	23,9	96,0
07721410	Limbeek-Zuid	3,2	0,5	0,9	0,7	17,2	25,8	145,4
07721411	Limbeek-Noord	2,7	0,8	0,4	0,4	18,0	24,8	139,0
07721412	Hemelrijken	3,2	0,4	0,4	0,3	18,9	27,5	143,1
07721413	Gildebuurt	3,6	0,3	0,3	0,2	18,7	29,3	143,6
07721414	Woenselse Watermolen	3,8	0,6	0,6	0,5	17,1	29,4	142,5
07721421	Groenewoud	2,9	0,4	0,9	0,6	15,7	22,0	110,9
07721422	Kronehoef	3,4	0,4	0,6	0,4	17,8	23,9	126,5
07721423	Barrier	x	x	x	x	x	x	x
07721424	Mensfoort	3,8	0,4	0,4	0,3	20,1	22,3	57,4
07721425	Rapenland	3,6	0,4	0,8	0,8	20,0	23,7	88,1
07721426	Vredeoord	3,3	0,6	1,7	1,1	15,9	16,9	20,0
07721431	Generalenbuurt	3,2	0,5	0,6	0,6	19,4	23,6	59,6
07721432	Oude Toren	3,5	0,3	0,6	0,6	17,3	26,5	130,3
07721433	Hondsheuvels	3,0	1,0	0,7	0,7	14,9	25,2	97,7
07721434	Oude Gracht-West	2,8	0,5	0,5	0,9	15,0	23,1	52,3
07721435	Oude Gracht-Oost	2,9	0,8	0,8	1,3	12,2	18,1	16,1
07721436	Eckartdal	3,0	1,2	1,3	1,3	9,0	11,0	6,0

Tabel 10.6 (slot)
Voorzieningen, 2010

Wijk- en buurtindeling		Afstand				Aantal binnen 3 km		
		oprit	kinderdagverblijf	supermarkt	restaurant	kinderdagverblijf	supermarkt	restaurant
code	naam	km	km	km	km	aantal	aantal	aantal
077215	Wijk 15 Stadsdeel Woensel-Noord	2,5	0,7	0,8	0,7	14,3	12,0	11,9
07721511	Driehoeksbos	3,6	0,5	1,5	1,3	16,6	13,3	18,2
07721512	Prinsejagt	3,8	0,4	1,1	1,0	21,0	19,8	24,3
07721513	Jagershoef	3,0	1,0	0,7	0,4	23,2	21,8	20,3
07721514	't Hool	2,5	0,7	0,9	0,8	20,4	17,1	14,8
07721515	Winkelcentrum	2,6	0,7	0,3	0,3	22,1	22,8	23,9
07721516	Vlokhoven	2,0	0,4	0,5	0,7	20,6	18,8	15,9
07721520	Kapelbeemd	3,2	1,6	2,1	0,5	4,2	2,0	5,1
07721521	Kerkdorp Acht	3,2	1,5	2,0	0,4	6,7	3,0	6,0
07721522	Achtse Barrier-Gunterslaer	3,4	0,5	0,6	1,3	12,9	7,1	11,5
07721523	Achtse Barrier-Spaaihoef	3,4	0,5	0,8	0,7	8,7	3,8	5,9
07721524	Achtse Barrier-Hoeven	2,7	1,0	0,6	0,6	10,3	4,9	7,6
07721531	Woenselse Heide	2,7	0,7	0,6	0,6	20,1	14,7	15,5
07721532	Tempel	1,6	0,5	0,5	0,5	18,0	14,0	10,9
07721533	Blixembosch-West	2,6	0,4	1,0	1,0	16,6	10,1	10,5
07721534	Blixembosch-Oost	1,8	0,4	0,6	0,6	12,6	10,8	9,2
07721535	Castilieleaan	2,6	0,1	1,5	1,5	10,5	5,8	6,8
07721541	Eckart	1,9	0,5	0,4	0,5	11,8	14,6	11,5
07721542	Luytelaer	2,5	0,7	0,8	0,8	9,2	12,1	7,2
07721543	Vaartbroek	1,8	1,2	0,6	0,7	8,5	11,8	8,2
07721544	Heesterakker	1,4	1,8	1,2	1,1	8,7	8,9	6,9
07721545	Esp	1,8	2,6	1,5	1,3	4,2	6,5	11,2
07721546	Bokt	1,8	2,5	1,8	1,7	5,0	6,8	10,1
077216	Wijk 16 Stadsdeel Strijp	1,7	0,8	0,8	0,7	11,8	13,9	72,4
07721611	Eliasterrein, Vonderkwartier	3,1	0,8	0,5	0,3	18,9	24,3	146,4
07721612	Philipsdorp	2,5	1,2	0,3	0,3	16,7	23,7	144,7
07721613	Engelsbergen	2,2	1,1	0,5	0,6	14,4	23,3	140,6
07721614	Schouwbroek	2,1	1,4	0,3	0,5	15,1	21,5	138,6
07721615	Schoot	1,8	1,4	0,5	0,3	14,5	20,6	135,6
07721616	Strijp S	x	x	x	x	x	x	x
07721621	Hurk	1,1	1,2	0,8	0,7	10,3	11,9	59,1
07721622	Het Ven	1,0	0,8	0,9	0,3	12,1	15,2	67,2
07721623	Lievendaal	0,8	0,6	1,2	0,5	8,7	9,4	20,7
07721624	Drents Dorp	1,3	0,7	1,1	0,3	12,7	17,9	88,2
07721625	Zwaanstraat	2,0	1,1	1,3	0,6	16,2	18,7	92,7
07721626	Wielewaal	1,4	2,8	3,4	1,2	2,5	3,0	10,0
07721627	Herdgang	2,0	2,2	3,0	1,6	5,0	4,5	10,9
07721628	Mispelhoef	2,3	2,5	3,2	1,1	1,8	0,8	6,5
07721631	Beatrixkanaal-A2	x	x	x	x	x	x	x
07721632	Meerbos	1,5	0,9	1,3	1,1	7,4	5,7	12,0
07721633	Grasrijk	1,4	0,5	0,6	1,3	7,9	4,6	12,4
07721634	Bos- en Zandrijk	2,0	0,6	1,6	1,9	6,0	1,8	4,0
07721635	Waterrijk	2,2	0,9	1,7	1,2	7,1	6,0	9,8
07721636	Park Forum	3,1	1,3	1,8	2,1	4,3	4,3	5,9
07721637	Flight Forum	1,5	2,3	2,6	0,9	4,2	1,0	3,8
07721638	Eindhoven Airport	x	x	x	x	x	x	x
07721639	Bosrijk	1,6	0,4	0,9	2,0	7,0	2,6	7,6
07721640	Meerrijk	x	x	x	x	x	x	x
077217	Wijk 17 Stadsdeel Gestel	2,1	0,6	0,6	0,6	13,0	15,3	90,2
07721711	Schrijversbuurt	3,4	0,5	0,5	0,2	20,8	25,4	148,0
07721712	Oude Spoorbaan	3,1	0,4	0,3	0,3	18,1	24,9	147,8
07721713	Hagenkamp	2,9	0,3	0,5	0,6	14,0	22,7	146,4
07721721	Genderdal	2,1	0,3	0,8	0,4	10,5	13,7	105,4
07721722	Blaarthem	2,1	0,5	0,5	0,3	13,0	15,9	123,7
07721723	Rapenburg	2,8	0,6	0,4	0,2	19,3	19,1	142,5
07721724	Bennekel-Oost	2,5	0,4	0,4	0,5	14,8	16,3	119,6
07721725	Bennekel-West, Gagelbosch	1,8	0,5	0,8	0,7	10,9	10,1	63,6
07721726	Gennep	2,2	1,0	1,3	0,7	18,6	14,9	85,8
07721727	Beemden	x	x	x	x	x	x	x
07721731	Genderbeemd	1,2	1,1	0,8	1,0	9,3	11,4	29,5
07721732	Hanevoet	1,0	0,5	0,6	0,8	8,6	8,2	21,4
07721733	Ooievaarsnest	0,9	0,9	1,0	1,2	6,9	9,2	20,4

11. Gemeentelijke cijfers op cbs.nl

Het CBS heeft verschillende bronnen voor gemeentelijke cijfers. Tabellen met gegevens zijn in de databank StatLine te vinden. Daarnaast zijn op cbs.nl kaarten met de indelingen in gemeenten en wijken en buurten te raadplegen.

11.1 Databank StatLine

Gratis bekijken, printen en opslaan

Op statline.cbs.nl vindt u StatLine, de elektronische databank van het CBS. In StatLine is statistische informatie over vele maatschappelijke en economische onderwerpen te vinden in de vorm van tabellen, grafieken en kaarten. Deze zijn gratis te bekijken, printen en op te slaan. Gebruikers kunnen zoeken op trefwoorden, thema en een deel van de statistische informatie benaderen via een kaart.

Voor een groot aantal onderwerpen biedt StatLine statistische gegevens op gemeentenniveau. Over de belangrijkste onderwerpen zijn er speciale kerncijfertabellen; in de overige tabellen zijn gemeentelijke gegevens opgenomen als het verantwoord is deze te publiceren.

Drie zoekmogelijkheden

Het startscherm van StatLine biedt drie mogelijkheden om in StatLine te zoeken. De eerste is het zoeken met een trefwoord. Als u een trefwoord intoetst en daarna op 'enter' drukt of op 'zoek' klikt, selecteert de zoekmachine tabellen van StatLine-publicaties waarin het trefwoord voorkomt.

De tweede mogelijkheid is het zoeken in de themaboom. Als u op 'Thema' klikt, verschijnt een scherm met de themastructuur van StatLine. In het mapje 'Nederland Regionaal' zijn de gemeentelijke gegevens te vinden.

11.1 Zoeken in StatLine

De derde ingang tot StatLine is cartografisch. Als u op 'Kaart' klikt, kunt u gemeenten in een kaart aanklikken en zo de cijfers op gemeentelijk niveau benaderen. De kaart bevat ook cijfers op het niveau van landsdelen, provincies, COROP-gebieden, stadsgewesten en grootstedelijke agglomeraties.

11.2 Openingscherm cartografische toegang van StatLine

Voor meer informatie over het gebruik van StatLine is op statline.cbs.nl via de link 'Informatie over StatLine' een gebruikershandleiding te vinden. Ook is hier een demofilmje over StatLine te bekijken.

11.2 Kaarten met regionale indelingen

Als hulpmiddel voor gebruikers van regionale gegevens en indelingen geeft het CBS kaarten uit met de indelingen in provincies, COROP-gebieden en stadsgewesten en grootstedelijke agglomeraties (figuur 11.3).

Op deze kaarten, die beschikbaar zijn vanaf 2000, staan de regionale indelingen met de gemeentelijke indeling als ondergrond. Per regio is aangegeven welke gemeenten ertoe behoren.

De kaarten zijn in PDF-formaat te downloaden op cbs.nl. Papier exemplaren zijn bij het CBS te koop op klein formaat (schaal 1 : 800 000) en op groot formaat (schaal 1 : 400 000).

11.3 Kaarten met wijk- en buurtindelingen

Naast kaarten met regionale indelingen stelt het CBS ook een kaart beschikbaar met de digitale geometrie van wijken en buurten. Deze is samengesteld uit drie bronnen. De gemeentegrenzen op land zijn opgenomen volgens de kaart van gemeentegrenzen van het Kadaster, buurtgrenzen volgens opgave van de gemeenten en de grens van het land met grotere wateren volgens de meest recente kaart van het Bestand Bodemgebruik van het CBS. In deze bestanden zijn alle grenzen gegeneraliseerd. De kerncijfers van de buurten zijn toegevoegd aan de buurtkaart en, geaggregeerd naar wijk en gemeente, aan respectievelijk de wijk- en gemeentekaarten. De cijfers in deze kaarten betreffen een momentopname; StatLine bevat de meest recente kerncijfers over wijken en buurten.

11.3 Regionale indelingen 2011

Indeling van Nederland in 22 stadsgewesten en grootstedelijke agglomeraties

Gemeentelijke indeling van Nederland op 1 januari 2011

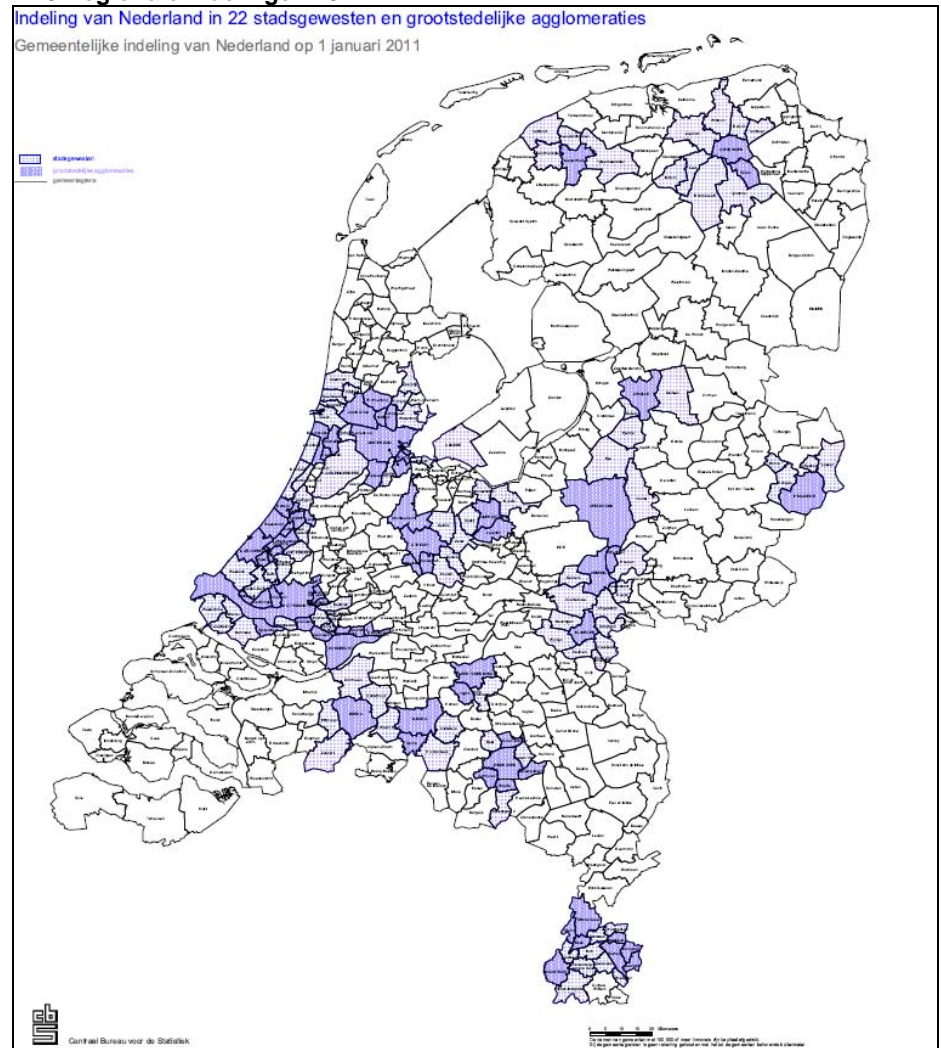

Lijst van gebruikte begrippen

Onderstaande toelichting bevat per hoofdstuk de belangrijkste begrippen die in deze *Gemeente Op Maat* zijn gebruikt. Per hoofdstuk is alfabetisch gesorteerd.

Hoofdstuk 1 Bevolking

Allochtonen - Personen van wie ten minste één ouder in het buitenland is geboren.

Autochtonen - Personen van wie de beide ouders in Nederland zijn geboren.

Bevolking - De geregistreerde bevolking van Nederland.

Bevolkingsgroei - Het geboorteoverschot plus het vestigingsoverschot (binnenlands migratieoverschot en migratieoverschot) plus het saldo van de administratieve correcties en de overige correcties.

Bevolkingsgroei, relatief - Bevolkingsgroei per duizend van de beginbevolking op 1 januari 2008.

Binnenlands migratieoverschot - Het aantal gevestigde personen uit een andere gemeente binnen Nederland min het aantal vertrokken personen naar een andere gemeente binnen Nederland.

Binnenlands migratieoverschot, relatief - Binnenlands migratieoverschot per duizend van de gemiddelde bevolking.

Demografische druk - De verhouding tussen het aantal personen van 0 tot 20 jaar en van 65 jaar of ouder ten opzichte van de personen in de zogenaamde 'productieve' leeftijdsgroep van 20 tot 65 jaar.

Eenpersoonshuishoudens - Een persoon die alleen in een woonruimte woont en zelf in de dagelijkse behoeften voorziet.

Emigratie - Vertrek van personen naar het buitenland plus de administratief afgevoerde personen uit de gemeentelijke bevolkingsregisters min de administratief opgenomen personen in de gemeentelijke bevolkingsregisters.

Geboorte - Het aantal levendgeborenen van 1 januari 2008 tot en met 31 december 2008. Levendgeborenen zijn kinderen die na de geboorte enig teken van leven hebben vertoond, ongeacht de zwangerschapsduur. Elke levendgeborene is geteld naar de woongemeente van de geborene en dus niet naar de gemeente waar de geboorte heeft plaatsgevonden.

Geboorteoverschot - Het aantal levendgeborenen min het aantal sterfgevallen. Ook wel: natuurlijke bevolkingsgroei.

Geboorteoverschot, relatief - Geboorteoverschot per duizend van de gemiddelde bevolking in 2008.

Gehuwd - Burgerlijke staat die ontstaat na sluiting van een huwelijk of het aangaan van een geregistreerd partnerschap. Inclusief personen die gescheiden zijn van tafel en bed, want zij blijven formeel gehuwd.

Gemiddeld aantal inwoners - De helft van de geregistreerde bevolking op 1 januari plus de helft van de geregistreerde bevolking op 31 december.

Gemiddelde huishoudensgrootte - Het aantal in particuliere huishoudens levende personen gedeeld door het aantal particuliere huishoudens.

Gescheiden - Burgerlijke staat die ontstaat na ontbinding van een huwelijk door echtscheiding of na ontbinding van een geregistreerd partnerschap anders dan door het overlijden van de partner.

Behalve personen die gescheiden zijn van tafel en bed, want zij blijven formeel gehuwd.

Groene druk - De verhouding tussen het aantal personen van 0 tot 20 jaar ten opzichte van de personen in de zogenaamde 'productieve' leeftijdsgroep van 20 tot 65 jaar.

Grijze druk - De verhouding tussen het aantal personen van 65 jaar of ouder ten opzichte van de personen in de zogenaamde 'productieve' leeftijdsgroep van 20 tot 65 jaar.

Herkomstgroepering - Kenmerk dat weergeeft met welk land een persoon een feitelijke verwantschap heeft, gegeven het geboorteland van de ouders of van zichzelf. Dit kenmerk maakt onderscheid tussen autochtoon en allochtoon. Binnen de allochtonen is er een onderscheid gemaakt tussen westerse en niet-westerse allochtonen. Dit onderscheid is ingegeven door de grote verschillen in sociaal-economische en culturele situatie. Binnen de groep niet-westerse allochtonen worden de vier grote doelgroepen van het minderhedenbeleid van de overheid onderscheiden, te weten de herkomstlanden Turkije, Marokko, Suriname en Nederlandse Antillen/Aruba.

Immigratie - Vestiging in Nederland vanuit het buitenland.

Inwoners naar stedelijkheidsklasse - Inwoners naar stedelijkheid op 1 januari afgerond op tientallen. De som van de afgeronde getallen is hierdoor niet altijd gelijk aan de afgeronde som. Stedelijkheid is een maat voor de concentratie van menselijke activiteiten (zoals wonen, werken, schoolgaan, winkelen en uitgaan) en is gebaseerd op de gemiddelde omgevingsadressendichtheid (OAD). Voor de berekening van de gemiddelde OAD wordt eerst voor ieder adres de OAD vastgesteld. Dat is het aantal adressen binnen een cirkel met een straal van één kilometer rondom een adres, gedeeld door de oppervlakte van de cirkel. De OAD wordt uitgedrukt in adressen per vierkante kilometer. Daarna is het gemiddelde berekend van de omgevingsadressendichtheid van alle afzonderlijke adressen binnen het beschouwde gebied (bijvoorbeeld een gemeente of provincie).

De hier gebruikte OAD komt overeen met de definitieve OAD in de StatLinepublicatie Maatstaven Financiële-verhoudingswet (Fvw). De definitieve OAD wordt gebruikt voor de vaststelling van de definitieve uitkering voor het Gemeentefonds, dus inclusief gemeentelijke herindelingen, grens-correcties, sloop en nieuwe adressen.

Voor de berekening van het aantal inwoners naar stedelijkheidsklasse wordt per vierkant van 500 bij 500 m aan de hand van de gemiddelde OAD van dat vierkant de stedelijkheidsklasse bepaald en het aantal inwoners binnen dat vierkant. Vervolgens zijn alle inwoners binnen het beschouwde gebied over de vierkanten heen samengeteld per categorie van de stedelijkheidsklasse. Er zijn vijf klassen onderscheiden.

Inwoners matig stedelijk gebied - Inwoners van een gebied met een gemiddelde OAD groter of gelijk aan 1 000 en kleiner dan 1 500 adressen per vierkante kilometer.

Inwoners niet stedelijk gebied - Inwoners van een gebied met een gemiddelde OAD kleiner dan 500 adressen per vierkante kilometer.

Inwoners op 1 januari - De geregistreerde bevolking van Nederland op 1 januari.

Inwoners op 31 december - De geregistreerde bevolking van Nederland op 31 december. Dit inwonertal wordt verkregen door het inwonertal op 1 januari te vermeerderen met de bevolkingsgroei over het jaar, het saldo van administratieve correcties en de overige correcties.

Inwoners sterk stedelijk gebied - Inwoners van een gebied met een gemiddelde OAD groter of gelijk aan 1 500 en kleiner dan 2 500 adressen per vierkante kilometer.

Inwoners weinig stedelijk gebied - Inwoners van een gebied met een gemiddelde OAD groter of gelijk aan 500 en kleiner dan 1 000 adressen per vierkante kilometer.

Inwoners zeer sterk stedelijk gebied - Inwoners van een gebied met een gemiddelde OAD groter of gelijk aan 2 500 adressen per vierkante kilometer.

Marokko - Allochtonen met als herkomstgroepering Marokko, Ifni, Spaanse Sahara of Westelijke Sahara.

Migratieoverschot - Het aantal in Nederland gevestigde personen min het aantal uit Nederland vertrokken personen inclusief het saldo van de administratieve correcties (administratieve opnemingen min administratieve afvoeringen).

Migratieoverschot, relatief - Migratieoverschot per duizend van de gemiddelde bevolking in het waarnemingsjaar.

Nederlandse Antillen/Aruba - Allochtonen met als herkomstgroepering de tot het Nederlandse koninkrijk behorende eilanden Bonaire, Curaçao, Saba, Sint-Eustatius, Sint-Maarten of Aruba.

Niet-westerse allochtonen - Het CBS rekent personen tot de allochtonen als ten minste één ouder in het buitenland is geboren. Daarbij wordt onderscheid gemaakt tussen personen die zelf in het buitenland zijn geboren (de eerste generatie) en personen die in Nederland zijn geboren (de tweede generatie). Tot de categorie 'niet-westers' behoren allochtonen uit Turkije, Afrika, Latijns-Amerika en Azië met uitzondering van Indonesië en Japan. Op grond van hun sociaal-economische en -culturele positie worden allochtonen uit deze twee landen tot de westerse allochtonen gerekend. Het gaat vooral om mensen die in voormalig Nederlands Indië zijn geboren en werknemers van Japanse bedrijven met hun gezin. De herkomstgroepering wordt bepaald aan de hand van het geboorteland van de persoon zelf (1e generatie) of dat van de moeder (2e generatie), tenzij de moeder in Nederland is geboren. In dat geval is gerubriceerd naar het geboorteland van de vader.

Ongehuwd - Burgerlijke staat die aangeeft dat een persoon nog nooit een huwelijk heeft gesloten of een geregistreerd partnerschap is aangegaan.

Particuliere huishoudens - Particuliere huishoudens bestaan uit één of meer personen die alleen of samen in een woonruimte zijn gehuisvest en zelf in hun dagelijks onderhoud voorzien. Naast eenpersoonshuishoudens onderscheiden we meerpersoonshuishoudens (niet-gehuwde paren met en zonder kinderen, echtparen met en zonder kinderen, eenouderhuishoudens en overige huishoudens).

Vertrek - Vertrokken uit de gemeente naar een andere gemeente binnen Nederland.

Verweduwd - Burgerlijke staat die ontstaat na ontbinding van een huwelijk of geregistreerd partnerschap door overlijden van de partner.

Vestiging - Gevestigd in de gemeente komend uit een andere gemeente binnen Nederland.

Westerse allochtonen - Allochtonen met als herkomstgroepering een van de landen in de wereld-delen Europa (met uitzondering van Turkije), Noord-Amerika en Oceanië of Indonesië of Japan.

Hoofdstuk 2 Bouwen en wonen

Capaciteit bijzondere woongebouwen - Het aantal plaatsen dat aanwezig is in een gebouwen-complex, gebouw of deel van een gebouw, dat volgens de bouw of verbouw bestemd is voor permanente bewoning door een verzameling van personen, waarvan de huishoudelijke verzorging bedrijfsmatig wordt uitgevoerd (institutioneel huishouden).

Eengezinswoning - Elke woning die tevens een geheel pand vormt. Hieronder vallen niet alleen de vrijstaande woningen, maar ook aangebouwde woningen zoals twee onder één kap gebouwde hele huizen, boerderijen met woning en voorts alle eengezinsrijshuizen.

Gemiddelde woningwaarde - Voor de bepaling van de gemiddelde woningwaarde is niet gebruik gemaakt van alle WOZ-objecten die als woning zijn getypeerd. De wet Waardering Onroerende

Zaken (WOZ) onderscheidt drie categorieën woningen. Globaal kunnen deze worden omschreven als woningen dienend tot hoofdverblijf, woningen met praktijkruimte en recreatiewoningen en overige woningen. Deze laatste categorie omvat naast recreatiewoningen onder meer garageboxen. Om een zo zuiver mogelijk beeld van de woningmarkt te geven is deze categorie buiten beschouwing gelaten bij het bepalen van de gemiddelde woningwaarde. Daarnaast is van belang op te merken dat boerderijen en andere onroerende goederen waarin wel wordt gewoond, maar die in hoofdzaak worden gebruikt voor niet-woondoeleinden (bijvoorbeeld een winkel met bovenwoning), tot de niet-woningen zijn gerekend. Waardepeildatum 1-1-2009.

Nieuwbouwwoningen - Aantal gereedgekomen woningen als gevolg van nieuwbouw.

Recreatiewoningen - Totaal aantal recreatiewoningen per 1 januari. Een recreatiewoning voldoet aan alle criteria die gelden voor woningen. Een recreatiewoning hoeft niet geschikt te zijn voor bewoning gedurende het gehele jaar. Daarnaast geldt dat de woning of voor vakantiedoeleinden is bestemd of gelegen is op een officieel voor recreatie aangewezen terrein.

Saldo vermeerdering woningen - Per duizend woningen op 1 januari. Het saldo vermeerdering betreft het verschil tussen het aantal woningen dat aan de voorraad is toegevoegd en het aantal dat aan de voorraad is onttrokken. Toevoeging door nieuwbouw en andere redenen zoals woningsplitsing of verbouw van kantoor tot woning. Onttrekking door brand, afbraak, sloop, verbouw, onbewoonbaarverklaring, verandering van bestemming en andere redenen. De berekening van het saldo is inclusief administratieve correcties.

Voorraad woningen - Het aantal woningen op 1 januari. Een woning is een gebouw, of deel van een gebouw, dat bestemd is voor permanente bewoning door één particulier huishouden.

Voorraad wooneenheden - Totaal aantal wooneenheden per 1 januari. Een wooneenheid is een deel van een tot bewoning bestemd gebouw dat, vanuit bouwtechnisch oogpunt gezien, blijvend is bestemd voor permanente bewoning door een particulier huishouden. Bovendien voldoet het aan alle criteria die van toepassing zijn op woningen, met uitzondering van het volgende criterium: het tot bewoning bestemde gebouw dient te beschikken over een toilet en over een keukeninrichting die is bestemd voor de bereiding van complete maaltijden. Ter compensatie hiervoor dient het gebouw waarin de wooneenheid is gelegen, te beschikken over een (gemeenschappelijk) toilet en/of over een (gemeenschappelijke) keukeninrichting die is bestemd voor de bereiding van complete maaltijden.

Waarde onroerende zaken - Sinds 1 januari 1995 is de wet Waardering Onroerende Zaken (WOZ) van kracht. Deze wet verplicht gemeenten al het onroerend goed binnen de gemeentegrenzen periodiek te taxeren en de aldus vastgestelde WOZ-waarde te gebruiken bij het bepalen van de gemeentelijke aanslag Onroerende Zaak Belastingen (OZB). Verder dienen de gemeenten de individuele WOZ-waarden te leveren aan de Belastingdienst en de Waterschappen ten behoeve van de heffing van de inkomstenbelasting, de vermogensbelasting en de waterschapsomslagen. Het CBS publiceert jaarlijks die cijfers: de voorlopige, nader voorlopige en definitieve. Voor de voorlopige en nader voorlopige cijfers vormen de waarden volgens de oorspronkelijke WOZ-beschikking het uitgangspunt. Hierbij zijn wijzigingen als gevolg van bezwaar en beroep niet in de cijfers verwerkt. Bij de definitieve cijfers is dat zoveel mogelijk wel gedaan.

Waarde van WOZ-objecten niet-woningen - De niet-woningen zijn de overige onroerend goed zaken waarin in hoofdzaak bedrijfsmatige activiteiten worden uitgevoerd. De niet-woningen worden in vier groepen onderscheiden:

1. Boerderij.
 2. Niet-woning deels in gebruik als woning.
 3. Niet-woning: een onroerende zaak die geheel wordt gebruikt voor andere dan woondoeleinden; onroerende zaken waar het wonen is gecombineerd met andere functies (hotels, pensions, verpleeghuizen, gevangenissen). Dit betreft alle objecten voor bedrijfsmatige activiteiten zoals kantoren, winkels en bedrijfsruimten, maar ook bijzondere gebouwen die een niet bedrijfsmatig gebruik hebben (scholen, ziekenhuizen). Een object behoort alleen tot deze categorie, wanneer geen enkel deel van het object voor woondoeleinden wordt gebruikt. Zodra wel gewoond wordt in het object, wordt het object ingedeeld in de categorie niet-woning deels in gebruik als woning.
 4. Terrein: ongebouwde, onroerende zaken zoals cultuurgrond, parken, sportvelden, bouwgrond (waar nog geen bouwactiviteiten zijn verricht).
- Waardepeildatum 1-1-2009.

Waarde van WOZ-objecten woningen - Tot de woningen behoren die onroerende zaken die in hoofdzaak worden gebruikt voor woondoeleinden en die onroerende zaken waarvan het gebruik volledig dienstbaar is aan woondoeleinden. Objecten in aanbouw of leegstaande objecten met de bestemming woondoeleinden zijn ook woningen. Tot de woningen behoren de volgende drie klassen:

1. Woning dienend tot hoofdverblijf.
2. Woning met praktijkruimte;
3. Recreatie-woningen en overige woningen.

Waardepeildatum 1-1-2009.

Woningen naar eigendom - Door een koppeling tussen het Woningregister (WRG) en het WOZ-register met een aanvulling uit het woningbestand van het Kadaster en de jaarbestanden van de Woningstatistiek is een nieuw bronbestand ontstaan waaruit informatie over huur- en koopwoningen wordt samengesteld.

Hoofdstuk 3 Bedrijven

Baan - Een expliciete of impliciete arbeidsovereenkomst tussen een persoon en een economische

eenheid waarin is vastgelegd dat arbeid zal worden verricht waartegen een (financiële) beloning staat.

Bedrijf - De feitelijke transactor in het productieproces gekenmerkt door zelfstandigheid ten aanzien van de beslissingen over dat proces en door het aanbieden van zijn producten aan derden. Uit deze definitie en vooral uit het element zelfstandigheid volgt dat een bedrijf meer dan één vestiging kan omvatten, maar ook meer dan één juridische eenheid. Dit is het geval wanneer de afzonderlijke vestigingen of juridische eenheden niet zelfstandig opereren. Andersom komt het voor dat binnen een juridische eenheid verschillende onderdelen te onderscheiden zijn die wat betreft de productie zelfstandig opereren. Deze vormen dan op grond van de definitie evenzoveel bedrijven. Dit laatste doet zich vooral voor bij grotere concerns met uiteenlopende activiteiten. Wanneer een aldus gedefinieerde eenheid zich uitstrekt over verschillende landen wordt omwille van de nationale statistiek het Nederlandse deel als een geheel bedrijf beschouwd.

Bedrijfsvestiging - zie *vestiging*.

Bruto binnenlands product - De volumeontwikkeling van het bruto binnenlands product is de maatstaf voor de economische groei. Het bruto binnenlands product (bbp) is het eindresultaat van de productieve activiteiten van de ingezeten productie-eenheden. Het is gelijk aan de toegevoegde waarde tegen basisprijzen van alle bedrijfsklassen samen, aangevuld met enkele transacties die niet naar bedrijfsklassen worden verdeeld. De toegevoegde waarde (basisprijzen) per bedrijfsklasse is gelijk aan het verschil tussen de productie (basisprijzen) en het intermediair verbruik (aankooprijzen). De onverdeelde transacties betreffen het saldo van productgebonden belastingen en subsidies en het verschil toegerekende en afgedragen btw (belasting over de toegevoegde waarde). Het bbp is ook gelijk aan de waarde van het in Nederland gevormde inkomen.

Investerings - Investerings zijn de uitgaven aan materiële vaste activa. Hieronder vallen de aankopen van nieuwe en tweedehands materiële vaste activa, die in het verslagjaar bedrijfsklaar ter beschikking kwamen en langer dan een jaar worden gebruikt. De materiële vaste activa zijn verkregen in eigendom, door koop, huurkoop, financial lease of door vervaardiging in eigen bedrijf. Dus deze post is exclusief operational lease.

Materiële vaste activa - Geproduceerde materiële activa die langer dan een jaar in het productieproces worden gebruikt. Materiële activa zijn bijv. gebouwen, woningen, machines, vervoermiddelen en dergelijke, immateriële activa betreft bijv. software.

Opheffing - Bij opheffing van vestigingen gaat het om beëindiging van één vestiging zonder dat daarbij sprake is van een voortzetting van een belangrijk deel van de activiteiten door een andere vestiging.

Oprichting - Een oprichting is het ontstaan van een nieuwe vestiging. Het is van belang dat de vestiging nieuw is. De voortzetting van één of meer bestaande vestigingen is geen oprichting. Niet als oprichting worden beschouwd: samenvoeging of ontstaan als gevolg van uiteenvallen, overname of verzelfstandiging van een deel van een vestiging, naamswijziging, rechtsvormwijziging, eigenaarswisseling, geleidelijke activiteitenwijziging en verhuizing met behoud van afzetmarkt. Nieuwe vestigingen van bestaande bedrijven worden ook niet meegenomen als oprichting.

Saldo - Het aantal oprichtingen minus het aantal opheffingen.

Sector, Branche - Sectoren, bedrijfstakken en branches zijn gangbare termen voor groepen van bedrijven ingedeeld naar voornaamste activiteit. Het CBS hanteert voor de indeling van bedrijven naar voornaamste activiteit de zogenoemde Standaard Bedrijfsindeling (SBI). De SBI is een hiërarchische indeling van economische activiteiten. De SBI is gebaseerd op de indeling van de Europese Unie (Nomenclature statistique des activités économiques dans la Communauté Européenne, afgekort: NACE) en op die van de Verenigde Naties (International Standard Classification of All Economic Activities, afgekort: ISIC).

Landbouw - Landbouw, bosbouw en visserij, SBI-sectie A.

Nijverheid - Samenvoeging van de SBI-secties B tot en met F, daardoor omvattend:

- Winning van delfstoffen;
- Industrie;
- Productie en distributie van en handel in elektriciteit, aardgas, stoom en gekoelde lucht;
- Winning en distributie van water, afval- en afvalwaterbeheer en sanering;
- Bouwnijverheid.

Commerciële dienstverlening - Samenvoeging van de SBI-secties G t/m N en omvat detailhandel, groothandel, transport, horeca en zakelijke dienstverlening:

- Detailhandel: De verkoop van niet-zelfvervaardigde goederen, zowel nieuw als tweedehands, aan consumenten (niet bedrijfsmatige gebruikers), SBI afdeling 45 en 47.
- Groothandel en handelsbemiddeling (niet in auto's en motorfietsen), SBI afdeling 46.
- Transport: Omvat vervoer en opslag waaronder vervoer over land; vervoer over water; luchtvaart; opslag en dienstverlening voor vervoer; post en koeriersdiensten, SBI-sectie H.
- Horeca: Het verstrekken van logies en/of bereide maaltijden, snacks en dranken aan gasten voor onmiddellijke consumptie, SBI-sectie I.
- Zakelijke dienstverlening - Samenvoeging van de SBI-secties J, K, L, M en N en omvat Informatie en communicatie, Financiële instellingen, Verhuur van en handel in onroerend goed, Advisering, onderzoek en overige specialistische zakelijke dienstverlening en Verhuur van roerende goederen en overige zakelijke dienstverlening.

Niet-commerciële dienstverlening - Dienstverlening niet gericht op het maken van winst, samenvoeging van de SBI-secties O t/m U, daardoor omvattend:

- Openbaar bestuur, overheidsdiensten en verplichte sociale verzekeringen;
- Onderwijs;
- Gezondheids- en welzijnszorg;
- Cultuur, sport en recreatie;

- Overige dienstverlening;
- Huishoudens als werkgever;
- Extraterritoriale lichamen en organisaties.

Vestiging - Elke afzonderlijk gelegen ruimte, terrein of complex van ruimten of terreinen, benut door een bedrijf voor de uitoefening van de activiteiten. Iedere onderneming bestaat uit tenminste één vestiging. Meerdere vestigingen op dezelfde postcode worden geteld als een enkele vestiging. Het begrip bedrijfsvestiging wordt als synoniem gebruikt.

Vestigingsdichtheid - Totaal aantal vestigingen op 1 januari per vierkante kilometer land.

Werkzame personen - Alle personen die een baan hebben bij een in Nederland gevestigd bedrijf of bij een particulier huishouden in Nederland. Tot de werkzame personen behoren alle personen die betaalde arbeid verrichten, ook al is het maar voor één of enkele uren per week, ook als zij:

- arbeid verrichten die op zichzelf genomen legaal is, maar waarvan de beloning aan de registratie door fiscus of sociale zekerheidsautoriteiten wordt onttrokken ('zwarte arbeid');
- tijdelijk geen arbeid verrichten, maar wel doorbetaald krijgen (bijvoorbeeld bij ziekte of vorstverlet);
- tijdelijk onbetaald verlof hebben opgenomen.

Werkzame personen kunnen worden onderscheiden in werknemers en zelfstandigen. Ze kunnen woonachtig zijn in Nederland, maar ook in het buitenland. In deze tabel wordt het gemiddeld aantal werkzame personen over de verslag periode gegeven.

Hoofdstuk 4 Onderwijs

Basisonderwijs - Het onderwijs zoals opgenomen in de Wet Primair Onderwijs (WPO). Het reguliere basisonderwijs is bedoeld voor kinderen van 4-12 jaar.

Beroepsbegeleidende leerweg - Een van de twee manieren waarop een mbo-opleiding in het kader van de WEB (Wet Educatie en Beroepsopleiding) kan worden gevolgd. Bij deze leerweg wordt meer dan 60 procent van de totale opleidingsduur besteed aan beroepspraktijkvorming (stages bij een bedrijf of instelling). De bbl is uitsluitend toegankelijk voor personen van 16 jaar en ouder. Deze leerweg is te vergelijken met het vroegere leerlingwezen. De cijfers gaan over de deelnemers die in het studiejaar in de betreffende gemeente dan wel regio wonen.

Beroepsopleidende leerweg - Een van de twee manieren waarop een mbo-opleiding in het kader van de WEB (Wet Educatie en Beroepsopleiding) kan worden gevolgd. Hierbij wordt 20 tot 60 procent van de totale opleidingsduur besteed aan een stage in de praktijk van een bedrijf of instelling. De opleidingen kunnen als voltijd- en/of als deeltijdonderwijs worden aangeboden. Het betreft hier vol- en deeltijdonderwijs. De cijfers gaan over de deelnemers die in het studiejaar in de betreffende gemeente dan wel regio wonen.

Hoger onderwijs - Hoger beroepsonderwijs en wetenschappelijk onderwijs, waarin de studenten, die voor beide onderwijssoorten zijn ingeschreven slechts eenmaal zijn geteld. De cijfers gaan over de studenten die in het studiejaar in de betreffende gemeente dan wel regio wonen.

Speciaal basisonderwijs - Het onderwijs zoals opgenomen in de Wet primair onderwijs (WPO). Het speciaal basisonderwijs is bedoeld voor kinderen die meer hulp behoeven bij de opvoeding en het leren dan het reguliere basisonderwijs kan bieden. Vergeleken met scholen voor basisonderwijs hebben scholen voor speciaal basisonderwijs kleinere groepen leerlingen en beschikken ze over meer deskundigen om de leerlingen met leer- en gedragsproblemen te begeleiden.

Speciale scholen - Speciale scholen zijn bedoeld voor basis- en voortgezet onderwijs aan zeer moeilijk lerende of opvoedbare kinderen, dove en slechthorende kinderen, visueel gehandicapte kinderen en langdurig zieken. De leerlingen kunnen op deze scholen blijven totdat ze 20 jaar zijn.

Voortgezet onderwijs - Het voortgezet onderwijs bij de geslaagden omvat vwo, havo, vmbo inclusief vanaf 2005 de vmbo-afdelingen van de Agrarische Opleidingscentra (AOC), leerwegondersteunend onderwijs (lwoo). Het voortgezet algemeen volwassenenonderwijs (vavo), het praktijkonderwijs, de Engelse Stroom (onder havo) en het Internationaal Baccalaureaat (onder vwo) zijn buiten beschouwing gelaten. De cijfers gaan over de leerlingen die in het studiejaar in de betreffende gemeente dan wel regio wonen.

Hoofdstuk 5 Inkomen en sociale zekerheid

Gemiddeld besteedbaar inkomen - Het besteedbaar inkomen is het bruto-inkomen verminderd met de premies sociale zekerheid en andere betaalde overdrachten (zoals alimentatie voor ex-partner) en de loon-, inkomsten- en vermogensbelasting.

Gestandaardiseerd inkomen - Om inkomens van particuliere huishoudens van verschillende grootte en samenstelling vergelijkbaar te maken wordt het inkomen gestandaardiseerd. Hiertoe wordt het besteedbare huishoudensinkomen gedeeld door een equivalentiefactor. In de equivalentiefactor komen de schaalvoordelen tot uitdrukking die het gevolg zijn van het voeren van een gemeenschappelijke huishouding. Hierbij is de CBS-equivalentieschaal gebruikt, waarbij het eenpersoonshuishouden als standaardhuishouden is gekozen en de equivalentiefactor 1 is. De CBS-equivalentieschaal voegt hieraan 0,38 toe voor de volgende meerderjarige. Per minderjarig kind wordt de factor afhankelijk van leeftijd en rangorde van het kind opgehoogd met een waarde tussen 0,15 en 0,30.

Een alleenstaande met een besteedbaar inkomen van 10 duizend euro en een echtbaar met een besteedbaar inkomen van 13,8 duizend euro bevinden zich dus op een even hoog welvaartsniveau,

want na standaardisatie bedraagt het inkomen in beide situaties 10 duizend euro. Het huishoudensinkomen gedeeld door de som van de gewichten van de afzonderlijke huishoudensleden is het gestandaardiseerde huishoudensinkomen. Het gestandaardiseerde inkomen wordt ook wel het koopkrachtinkomen genoemd. Het koopkrachtinkomen geeft niet het geldbedrag aan dat een huishouden besteden kan, maar geeft aan op welk welvaartsniveau de huishoudensleden zich bevinden, waarbij een eenpersoonshuishouden als standaardhuishouden gehanteerd wordt.

Inkomen tot 105% sociaal minimum - Om te kunnen beoordelen hoe het besteedbaar inkomen van een huishouden zich verhoudt tot het sociale minimum, moet aan de hand van de regelgeving worden vastgesteld welke norm voor het desbetreffende huishouden van toepassing is. De norm voor een (echt)paar met uitsluitend minderjarige kinderen, bijvoorbeeld, is gelijkgesteld aan de bijstandsuitkering van een echtpaar, aangevuld met de (leeftijdsafhankelijke) Kinderbijslag. Bij 65-plussers is het bedrag aan AOW (uitkering in het kader van de algemene ouderdomswet) als norm gekozen.

Personen 15 jaar of ouder met 52 weken inkomen - Personen die het gehele jaar inkomen hebben, worden tot de categorie met 52 weken inkomen gerekend. De categorie zelfstandigen behoort ook tot deze groep. Personen die in het onderzoeksjaar gedurende korte tijd of over een onbekende periode inkomen hebben, worden samengeteld in de groep minder dan 52 weken inkomen. Studenten, dat wil zeggen personen met een studiebeurs in het kader van de Wet Studiefinanciering, worden altijd tot deze groep gerekend, ook al hebben zij het gehele jaar een baan. Uitzondering op deze algemene regel vormen de studenten die naast hun studiebeurs ook nog winst uit onderneming hebben. Zij worden altijd ingedeeld bij de categorie 52 weken inkomen. Personen die uitsluitend kinderbijslag, individuele huursubsidie en/of tegemoetkoming studiekosten ontvangen, worden bij de groep 52 weken inkomen buiten beschouwing gelaten. Vanuit het grondmateriaal is het niet mogelijk om de groep parttime werkers van de fulltimers te onderscheiden. Hierdoor zullen ook bij de personen met 52 weken inkomen lage inkomens voorkomen.

Personen met een AO-uitkering - Personen die een arbeidsongeschiktheidsuitkering ontvangen. De volgende wetten hebben betrekking op arbeidsongeschiktheid:

- Wet op de arbeidsongeschiktheidsverzekering (WAO): Wet die als doel heeft om personen in loondienst te verzekeren van een loonvervangende uitkering bij langdurige arbeidsongeschiktheid.
- Wet arbeidsongeschiktheidsverzekering zelfstandigen (WAZ): Een verplichte verzekering voor zelfstandigen, beroepsbeoefenaren, directeuren-groootaandeelhouders en meewerkende echtgenoten tegen de financiële gevolgen van langdurige arbeidsongeschiktheid. De WAZ is met ingang van 1 augustus 2004 geblokkeerd.
- Wet arbeidsongeschiktheidsvoorziening jonggehandicapten (Wajong): Wettelijke voorziening in de financiële gevolgen van langdurige arbeidsongeschiktheid van mensen die geen aanspraak kunnen maken op de WAO/WIA omdat er geen arbeidsverleden is opgebouwd. Dit zijn mensen die arbeidsongeschikt zijn voor de dag dat zij 17 jaar worden of na hun 17e jaar arbeidsongeschikt worden én een opleiding of studie volgen.
- Wet werk en arbeidsondersteuning jonggehandicapten (wet Wajong): Met ingang van 1 januari 2010 is de Wet werk en arbeidsondersteuning jonggehandicapten (Wet Wajong) in werking getreden. In tegenstelling tot de 'oude' Wajong hebben jongeren met een ziekte of handicap in de eerste plaats recht op hulp bij het vinden en houden van werk. Daaraan gekoppeld kunnen ze een inkomensondersteuning krijgen. De 'oude' Wajong blijft gelden voor jongeren die voor 1 januari 2010 een uitkering hebben aangevraagd.
- Wet werk en inkomen naar arbeidsvermogen (WIA): De wet geeft werknemers die na een wachttijd van twee jaar nog minstens 35 procent arbeidsongeschikt zijn, recht op een uitkering. De wet is zo opgezet dat een persoon gestimuleerd wordt om naar vermogen te werken. De WIA kent twee regelingen: de regeling inkomensvoorziening volledig arbeidsongeschikten (IVA) en de regeling werkhervatting gedeeltelijk arbeidsongeschikten (WGA). De IVA regelt een loonvervangende uitkering voor werknemers die volledig en duurzaam arbeidsongeschikt zijn. De WGA regelt een aanvulling op het met arbeid verdiende inkomen of een minimumuitkering als men niet of onvoldoende werkt.

Personen met een bijstandsuitkering - Personen die een uitkering ontvangen op grond van een bijstands(gerelateerde) wet. De volgende wetten hebben betrekking op bijstand:

- Wet werk en bijstand (WWB): Wettelijke sociale voorziening die op 1 januari 2004 in werking is getreden ter vervanging van de Algemene bijstandswet (Abw), de Wet inschakeling werkzoekenden (WIW) en het Besluit In- en Doorstroombanen (ID-banen).
- Algemene bijstandswet (Abw): Tot 1 januari 2004 bestaande wettelijke sociale voorziening die als doel heeft om financiële bijstand te verlenen aan personen die niet over de middelen beschikken om in de noodzakelijke kosten van het bestaan te voorzien. De Abw is per 1 januari 2004 vervangen door de Wet werk en bijstand (WWB). In het Nederlandse sociale zekerheidsstelsel gaat het om een laatste (aanvullende) voorziening.
- Wet investeren in jongeren (WIJ, vanaf 1 oktober 2009): De Wet investeren in jongeren beoogt dat jongeren werken en/of een opleiding volgen. Als een jongere tot 27 jaar een aanvraag doet voor bijstand is de gemeente verplicht de aanvrager een aanbod te doen voor werk of scholing of een combinatie van beide. Jongeren die niet op het aanbod ingaan, ontvangen ook geen uitkering. Wordt het werkeraanbod geaccepteerd, dan ontstaat het recht op een inkomen dat vergelijkbaar is met een WWB-uitkering.
- Wet inkomensvoorziening oudere en gedeeltelijk arbeidsongeschikte werkloze werknemers (IOAW): De wet biedt een inkomensgarantie op het niveau van het sociaal minimum aan oudere werkloze werknemers, van wie het recht op uitkering op grond van de Werkloosheidswet is geëindigd. De wet is in werking getreden met ingang van 1 januari 1987 en is ingrijpend gewijzigd met ingang van 1 januari 1996.
- Wet inkomensvoorziening oudere en gedeeltelijk arbeidsongeschikte gewezen zelfstandigen (IOAZ): De wet biedt een inkomensgarantie op het niveau van het sociaal minimum aan oudere gewezen zelfstandigen, van wie het inkomen duurzaam minder bedraagt dan het sociaal minimum en die als gevolg daarvan het bedrijf of beroep hebben beëindigd. De wet is in werking getreden met

ingang van 1 januari 1987 en is ingrijpend gewijzigd met ingang van 1 januari 1996.

- Besluit bijstandsverlening zelfstandigen 2004 (Bbz): Het Besluit bijstandsverlening zelfstandigen 2004 (Bbz) is ingesteld om een zelfstandige tijdelijk een uitkering te verstrekken totdat hij weer in zijn eigen levensbehoeften kan voorzien. Degenen die in aanmerking komen voor het Bbz zijn gevestigde zelfstandigen die tijdelijk in financiële problemen verkeren, of startende zelfstandigen. Daarnaast biedt het Bbz ook hulp aan oudere zelfstandigen met een niet-levensvatbaar bedrijf of hulp wanneer zelfstandigen hun bedrijf willen beëindigen.

- Wet werk en inkomen kunstenaars (WWIK): Doel van de wet is kunstenaars bij aanvang en/of tijdens terugval in inkomsten financieel te ondersteunen voor maximaal vier jaar, vallend binnen een periode van tien jaar. Alle personen die getoetst worden als scheppende, uitvoerende en toegepast werkende kunstenaar en (nog) niet in eigen behoefte kunnen voorzien, kunnen aanspraak maken op een WWIK-uitkering.

Personen met een Wajong-uitkering - Het aantal personen dat een uitkering ontvangt op grond van de Wet werk en arbeidsondersteuning jonggehandicapten (wet Wajong) of de Wet arbeidsongeschiktheidsvoorziening jonggehandicapten (Wajong). De Wajong is een wettelijke voorziening in de financiële gevolgen van langdurige arbeidsongeschiktheid van mensen die geen aanspraak kunnen maken op de WAO/WIA omdat er geen arbeidsverleden is opgebouwd. Dit zijn mensen die arbeidsongeschikt zijn voor de dag dat zij 17 jaar worden of na hun 17e jaar arbeidsongeschikt worden én een opleiding/studie volgen. Met ingang van 1 januari 2010 is de Wet werk en arbeidsondersteuning jonggehandicapten (Wet Wajong) in werking getreden. In tegenstelling tot de 'oude' Wajong hebben jongeren met een ziekte of handicap in de eerste plaats recht op hulp bij het vinden en houden van werk. Daaraan gekoppeld kunnen ze een inkomensondersteuning krijgen. De 'oude' Wajong blijft gelden voor jongeren die voor 1 januari 2010 een uitkering hebben aangevraagd.

Personen met een WAO-uitkering - Het aantal personen dat een uitkering ontvangt op grond van de Wet op de arbeidsongeschiktheidsverzekering (WAO). De WAO heeft als doel personen in loondienst te verzekeren van een loonvervangende uitkering bij langdurige arbeidsongeschiktheid.

Personen met een WW-uitkering - Het aantal personen dat een uitkering ontvangt op grond van de Werkloosheidswet (WW). De wet heeft tot doel werknemers te verzekeren tegen de financiële gevolgen van werkloosheid. De wet voorziet in een uitkering die gerelateerd is aan het laatstverdiende inkomen uit dienstbetrekking. De duur van de uitkering is afhankelijk van het arbeidsverleden van de verzekerde. Het Uitvoeringsinstituut Werknemersverzekeringen (UWV) beoordeelt of men voor een WW-uitkering in aanmerking komt.

Hoofdstuk 6 Voorzieningen

Afstand - De gemiddelde afstand van alle inwoners in een gebied tot de dichtstbijzijnde voorziening, berekend over de weg. De afstand is berekend over verharde, door auto's te gebruiken wegen, dus niet over fiets- en voetpaden. Overtochten via veerboten zijn hierbij inbegrepen. Verbindingen via het buitenland worden echter niet meegenomen. Ook wordt er geen rekening gehouden met éénrichtingsverkeer en overige inrijverboden, behalve bij rijks- en provinciale wegen.

Cafés en dergelijke - Café, koffiehuis, coffeeshop, discotheek, seks/nachtclub en partycentrum.

Cafetaria's en dergelijke - Fastfoodrestaurant, grillroom/shoarmazaak, lunchroom, pannenkoekenhuis en ijssalon.

Restaurants - Restaurant, café-restaurant en afhaal/thuisbezorging

Hoofdstuk 7 Bodemgebruik, landbouw en milieu

Agrarisch terrein - Terrein in gebruik voor glastuinbouw, of als grasland, tuinland, bouwland of boomgaard.

Bebouwd terrein - Terrein in gebruik voor wonen, werken, winkelen, uitgaan, cultuur en openbare voorzieningen.

Bevolkingsdichtheid - Aantal inwoners op 1 januari per vierkante kilometer land.

Bos en open natuurlijk terrein - Terrein in gebruik als bos, als droog of als nat open natuurlijk terrein.

Dunne mest - Alle rundveemest (uitgezonderd de mestproductie in de stal van vleeskoeien), de weidemest van schapen, paarden en pony's, alle varkensmest en de mest van leghennen in een stalsysteem met dunne mest.

Fosfaatuitscheiding - De uitgescheiden hoeveelheid fosfaat (als P2O5). Er zijn bij fosfaat geen gasvormige verliezen. De hoeveelheid uitgescheiden fosfaat is dus gelijk aan de hoeveelheid fosfaat in de mest na bewaring en bij aanwending.

Kali-uitscheiding - De uitgescheiden hoeveelheid kali (als K2O). Er zijn bij kali geen gasvormige verliezen. De hoeveelheid uitgescheiden kali is dus gelijk aan de hoeveelheid kali in de mest na bewaring en bij aanwending.

Mineralen per ha cultuurgrond - De mineralen-uitscheidingsfactoren per hectare cultuurgrond zijn berekend met behulp van de totale cultuurgrond exclusief braakland (natuurbraak en groenbraak) en snel groeiend hout.

Omgevingsadressendichtheid - De omgevingsadressendichtheid (OAD) van een gebied wordt bepaald door eerst voor ieder adres het aantal adressen vast te stellen binnen een cirkel met een straal van één kilometer rondom een adres, gedeeld door de oppervlakte van de cirkel. Daarna is het gemiddelde berekend van de OAD van alle afzonderlijke adressen binnen het beschouwde gebied

(bijvoorbeeld een gemeente of provincie). De OAD wordt uitgedrukt in adressen per km² en beoogt de mate van concentratie van menselijke activiteiten (zoals wonen, werken, schoolgaan, winkelen en uitgaan) weer te geven. Bij de berekening van de OAD is rekening gehouden met gemeentelijke herindelingen, grenscorrecties en sloop.

Oppervlakte binnenwater - Totale oppervlakte volgens de regionale indelingen op 1 januari van inlandig water in gebruik als vaarweg, recreatiewater, delfstofwinplaats, vloeï- en/of slibveld, alsmede spaarbekkens.

Oppervlakte buitenwater - Totale oppervlakte volgens de regionale indelingen op 1 januari van water onderhevig aan getijden.

Oppervlakte cultuurgrond - Cultuurgrond is grond die, blijvend dan wel tijdelijk, deel uitmaakt van het bedrijf, en in hoofdzaak bestemd is voor het voortbrengen van landbouwproducten (akkerbouw, tuinbouw, veehouderij), met inbegrip van braakland en (tijdelijk) grasland. Omvat akkerbouw, tuinbouw open grond, tuinbouw onder glas, grasland en voedergewassen.

Oppervlakte land - Totale oppervlakte land volgens de regionale indelingen op 1 januari. Binnenwater smaller dan zes meter, kwelders, schorren, moerassen, rietlanden en dergelijke zijn tot land gerekend.

Oppervlakte totaal - De totale oppervlakte is berekend uit digitale bestanden van de gemeentegrenzen welke worden samengesteld door de Topografische Dienst. De onderverdeling in land en water is berekend op grond van de meest recente gegevens afkomstig uit de statistiek van het Bodemgebruik (ook wel bodemstatistiek). De cijfers over het bodemgebruik liggen voor drie of vier jaar vast.

Oppervlakte water - Totale oppervlakte binnen- en buitenwater volgens de regionale indelingen op 1 januari. Binnenwater smaller dan zes meter, kwelders, schorren, moerassen, rietlanden en dergelijke zijn tot land gerekend.

Overig vee - Schapen, paarden en pony's, geiten, konijnen, edelpelsdieren en pluimvee exclusief kippen.

Recreatieterrein - Terrein bestemd voor recreatief gebruik.

Rundvee - Jongvee, melk- en kalkkoeien, zoogkoeien en vlees- en weidekoeien, fok-stieren en kalveren.

Semi-bebouwd terrein - Terrein met een zekere mate van verharding dat niet in gebruik is als verkeersterrein of bebouwd terrein.

Stedelijkheidsgraad - Op grond van de omgevingsadressendichtheid kan aan een regio een stedelijkheidsklasse worden toegekend. De volgende klassenindeling is gehanteerd:

- 1: zeer sterk stedelijk $\geq 2\ 500$ adressen per km²
- 2: sterk stedelijk 1 500 - 2 500 adressen per km²
- 3: matig stedelijk 1 000 - 1 500 adressen per km²
- 4: weinig stedelijk 500 - 1 000 adressen per km²
- 5: niet stedelijk < 500 adressen per km²

Stikstofuitscheiding - De uitgescheiden hoeveelheid stikstof en stikstofverbindingen (als N-totaal), dus inclusief de gasvormige stikstofverbindingen (NH₃, N₂, NO, N₂O) die vervluchtigen in de stal en tijdens opslag buiten de stal.

Varkens - Biggen, vleesvarkens en fokvarkens.

Vaste mest - De stalmest van vleeskoeien, schapen, geiten, paarden en pony's, de pluimveemest in stalsystemen met vaste mest en de mest van konijnen en pelsdieren.

Verkeersterrein - Terrein in gebruik voor spoor-, weg- en luchtverkeer.

Hoofdstuk 8 Geregistreeerde criminaliteit

Geregistreeerde misdrijven - De door de politie in processen-verbaal (van aangifte of ambtshalve opgemaakt) vastgelegde strafbare feiten. Alleen de misdrijven zijn geteld; overtredingen blijven hier buiten beschouwing.

Landelijke en stedelijke gemeente - Bij de indeling van gemeenten naar landelijk of stedelijk is uitgegaan van de zogeheten omgevingsadressendichtheid (OAD). Gemeenten met een omgevingsadressendichtheid kleiner dan 1 000 zijn beschouwd als landelijk, gemeenten met een dichtheid van 1 500 of meer als stedelijk. De stedelijkheidsklasse 'matig stedelijk' (zie ook toelichting inwoners naar stedelijkheidsklasse in hoofdstuk 1) is buiten beschouwing gelaten. De indeling in landelijke en stedelijke gemeenten dekt dan ook niet alle gemeenten in Nederland.

Opgehelderde misdrijven - Misdrijven waarbij ten minste één verdachte bij de politie bekend is, ook al is deze voortvluchtig of ontkent hij/zij het strafbare feit te hebben gepleegd.

Opiumwet - De Opiumwet regelt de opsporing, vervolging en berechting van handelingen die te maken hebben met (verboden) drugsbezit en drugshandel. De wet maakt onderscheid tussen misdrijven en overtredingen. Op grond van de Opiumwet geldt een verbod op het bereiden, bewerken, verwerken, verkopen, afleveren, verstrekken, vervoeren of aanwezig hebben van middelen die genoemd worden op de zogeheten lijst I (harddrugs) en lijst II (softdrugs). Voorbeelden van de hier bedoelde stoffen zijn cocaïne, heroïne, methadon, morfine, opium en hennep. De cijfers hebben uitsluitend betrekking op misdrijven.

Politieregio - Door de invoering in 1994 van de Politiewet 1993 is de politie in Nederland georgani-

seerd in 25 politieregio's. Tot dan was de politie verdeeld in 148 korpsen gemeentepolitie, het korps rijkspolitie en verschillende landelijke diensten. Naast de 25 regiokorpsen bestaat nog het Korps Landelijke Politiediensten (KLPD), dat de landelijke politietaken organiseert en de Koninklijke Marechaussee (Kmar), die belast is met specifieke (militaire) politietaken.

Verkeersmisdrijven - De Wegenverkeerswet 1994 is de basis voor de regelgeving van het wegverkeer in Nederland. In deze wet staat beschreven wat verkeersdelicten (misdrijf of overtreding) zijn. De cijfers hebben uitsluitend betrekking op misdrijven. De meest voorkomende verkeersmisdrijven zijn rijden onder invloed en het doorrijden na een ongeval.

Vernieling en Openbare orde - Misdrijven, omschreven in artikel 131 t/m 151c, 157, 158, 177 t/m 182, 184 t/m 206, 350 t/m 352 Wetboek van Strafrecht. Hieronder vallen brandstichting, alle vormen van vernieling en misdrijven tegen de openbare orde en het openbaar gezag. Voorbeelden van misdrijven tegen de openbare orde en tegen het openbaar gezag zijn opruiing, huis-, computer- en lokaalvredebreuk, deelneming aan een criminele of terroristische organisatie, openlijke geweldpleging, godslastering, discriminatie, het doen van een valse aangifte en mensensmokkel.

Hoofdstuk 9 Regionale indelingen 2010

Arrondissement - Aanduiding van de rechtsgebieden van de 19 rechtbanken. Elk arrondissement bestaat uit een aantal kantongebieden.

Brandweerregio - De indeling naar 25 brandweerregio's is afkomstig van het Ministerie van Binnenlandse zaken. De indeling wordt jaarlijks geactualiseerd op basis van de begrotingen van de brandweerregio's.

COROP-gebied - Indeling in 40 gebieden omstreeks 1970 ontworpen door de Coördinatie Commissie Regionaal OnderzoekProgramma, waaraan de indeling haar naam dankt.

COROP-plusgebied - Onderverdeling van de COROP-gebieden Utrecht, Overig Groot-Amsterdam, Agglomeratie 's-Gravenhage, Zuidoost-Zuid-Holland en Flevoland.

COROP-subgebied - Onderverdeling van de COROP-gebieden Groot-Amsterdam, Groot-Rijnmond en Noord-oost-Noord-Brabant.

Economisch-geografische gebied - Uit 1920 daterende economisch-geografische indeling in 129 gebieden.

GGD-regio - In 1990 door het toenmalige Ministerie van WVC vastgestelde indeling in samenwerkingsgebieden voor de gemeentelijke gezondheidsdiensten.

Grootstedelijke agglomeratie - Bij grootstedelijke agglomeraties gaat het om aaneengesloten gebieden met een stedelijke bebouwing. In totaal zijn 22 grootstedelijke agglomeraties onderscheiden.

Landbouwgebied - Herziene indeling in 66 gebieden, die in 1991 door de Adviescommissie Landbouwstatistiek is vastgesteld.

Landbouwgebied (groep) - Clustering van de 66 landbouwgebieden tot 14 groepen van landbouwgebieden.

Landsdeel - Indeling naar 4 landsdelen die wordt gevormd door een regionale groepering van provincies.

Politieregio - Indeling in 25 politieregio's welke in 1990 door het Ministerie van Justitie is ontworpen.

Provincie - Bestuurlijke onderverdeling van het Nederlands grondgebied die sinds het instellen van de provincie Flevoland per 1 januari 1986 12 bestuurlijke eenheden telt.

Ressort - Indeling van de rechtsgebieden van de 5 gerechtshoven. Elk ressort bestaat uit een aantal arrondissementen.

RPA-gebied - Voor arbeidsmarktinformatie zijn in 2002 door de Regionale Platforms Arbeidsmarkt 34 RPA-gebieden afgeleid uit de 131 werkgebieden van de Centra voor Werk en Inkomen (CWI).

Stadsgewest - Bestaat uit grootstedelijke agglomeratie en het omringende gebied dat geïntegreerd is op deze agglomeratie. De 22 stadsgewesten bevatten het grondgebied van de 22 grootstedelijke agglomeraties met het daarbij behorende "verzorgingsgebied".

Toeristengebied - In 1972 ontworpen indeling in 17 gebieden voor statistiek op het terrein van de toeristische dienstverlening en vrijetijdsbesteding.

Wgr-samenwerkingsgebied - Lokalisering van gemeenten per samenwerkingsgebied volgens de Wet gemeenschappelijke regelingen (Wgr). De opgenomen Wgr-indeling telt 42 gebieden.

Hoofdstuk 10 Wijk- en buurtstatistiek

Afstand tot kinderdagverblijf - De gemiddelde afstand van alle inwoners in een gebied tot het dichtstbijzijnde kinderdagverblijf, berekend over de weg. De gemiddelde afstand is opgenomen wanneer van 90 procent of meer van de inwoners in de buurt de exacte ligging (x,y-coördinaat) van het adres kon worden vastgesteld. Daarnaast geldt dat het gemiddelde alleen is vermeld bij minimaal 10 inwoners per buurt.

Afstand tot oprit hoofdverkeersweg - De gemiddelde afstand van alle inwoners in een gebied tot de dichtstbijzijnde oprit van een rijks- of provinciale weg, berekend over de weg. Een oprit van een hoofdverkeersweg is een toegang tot een rijks- of provinciale weg. Als

uitgangspunt voor de opritten is het Nationale Wegenbestand (een product van Adviesdienst Verkeer en Vervoer van het Ministerie van Verkeer en Waterstaat) gebruikt.

De gemiddelde afstand is opgenomen wanneer van 90 procent of meer van de inwoners in de buurt de exacte ligging (x,y-coördinaat) van het adres kon worden vastgesteld. Daarnaast geldt dat het gemiddelde alleen is vermeld bij minimaal 10 inwoners per buurt.

Afstand tot Restaurant - De gemiddelde afstand van alle inwoners in een gebied tot het dichtstbijzijnde restaurant, berekend over de weg. De gemiddelde afstand is opgenomen wanneer van 90 procent of meer van de inwoners in de buurt de exacte ligging (x,y-coördinaat) van het adres kon worden vastgesteld. Daarnaast geldt dat het gemiddelde alleen is vermeld bij minimaal 10 inwoners per buurt.

Afstand tot grote supermarkt - De gemiddelde afstand van alle inwoners in een gebied tot de dichtstbijzijnde grote supermarkt, berekend over de weg.

De gemiddelde afstand is opgenomen wanneer van 90 procent of meer van de inwoners in de buurt de exacte ligging (x,y-coördinaat) van het adres kon worden vastgesteld. Daarnaast geldt dat het gemiddelde alleen is vermeld bij minimaal 10 inwoners per buurt.

Bedrijfsmotorvoertuigen - Het aantal bestelauto's, vrachtauto's, trekkers (motorvoertuigen ingericht voor het trekken van opleggers), speciale voertuigen (bedrijfsauto's voor bijzondere doeleinden zoals bijvoorbeeld brandweerauto's, reinigingsauto's, takelwagens) en autobussen op 1 januari.

De cijfers zijn afgerond op vijftallen.

Bevolkingsdichtheid - Het aantal inwoners per km² land is bepaald door het (niet afgeronde) aantal inwoners op 1 januari te delen door de (niet afgeronde) landoppervlakte. De bevolkingsdichtheid is opgenomen indien er 10 of meer inwoners in de buurt voorkomen.

Buurt - Kleine sociale ruimtelijke eenheid met een homogeen karakter. Homogeen wil zeggen dat één functie dominant is. Bijvoorbeeld woonfunctie (woongebied), werkfunctie (industriegebied) of recreatieve functie (natuurgebied).

Gemiddelde huishoudensgrootte - Zie de toelichting van hoofdstuk 1.

Eenpersoonshuishoudens - Zie de toelichting van hoofdstuk 1.

Gehuwd - Zie de toelichting van hoofdstuk 1.

Gescheiden - Zie de toelichting van hoofdstuk 1.

Herkomstgroepering - Percentages zijn vermeld bij 50 of meer inwoners per buurt. Zie verder de toelichting van hoofdstuk 1.

Huishoudens met kinderen - Zie de toelichting van hoofdstuk 1.

Huishoudens zonder kinderen - Zie de toelichting van hoofdstuk 1.

Inwoners - Aantal inwoners op 1 januari 2010. De cijfers zijn afgerond op vijfvoud.

Kinderdagverblijf - Plaats waar kinderen van 0 tot 4 jaar gedurende één of meer dagdelen per week het hele jaar door worden opgevangen. Er kan voor meer dan 5 uur per dag van het kinderdagverblijf gebruik gemaakt worden en voor maximaal 10 dagdelen per week.

Kinderdagverblijven binnen 3 km - Het gemiddeld aantal kinderdagverblijven binnen 3 kilometer over de weg voor alle inwoners van een gebied. Het gemiddelde aantal is opgenomen wanneer van 90 procent of meer van de inwoners in de buurt de exacte ligging (x,y-coördinaat) van het adres kon worden vastgesteld. Daarnaast geldt dat het gemiddelde alleen is vermeld bij minimaal 10 inwoners per buurt.

Leeftijdsklasse - Percentages zijn vermeld bij 50 of meer inwoners per buurt.

Marokko - Percentage is vermeld bij 50 of meer inwoners per buurt en minimaal 10 niet-westerse allochtonen. Zie verder de toelichting van hoofdstuk 1.

Motor tweewielers - Het aantal motorrijwielen, scooters, motorcarriers en motorinvalidenwagens met een motorrijwielkentekenbewijs op 1 januari. De cijfers zijn afgerond op vijftallen.

Motorvoertuigen - Inclusief de motorvoertuigen die geregistreerd staan op het adres van een lease- of verhuurbedrijf. De motorvoertuigen die staan ingeschreven op postbusadressen zijn niet meegeteld bij de aantallen van de wijken en buurten, maar wel in de gemeentelijke totalen.

Nederlandse Antillen/Aruba - Percentage is vermeld bij 50 of meer inwoners per buurt en minimaal 10 niet-westerse allochtonen. Zie verder de toelichting van hoofdstuk 1.

Niet-westerse allochtonen - Het percentage is vermeld bij 50 of meer inwoners per buurt. Zie verder de toelichting van hoofdstuk 1.

Omgevingsadressendichtheid - De omgevingsadressendichtheid (OAD) in tabel 9.2 wijkt af van die in tabel 6.2 waarin de OAD berekend is zonder gegevens over de nieuwe adressen van het betreffende kalenderjaar.

Ongehuwd - Zie de toelichting van hoofdstuk 1.

Oppervlakte land - De oppervlakte land is bepaald door het meest recente digitale bestand Bodemgebruik te combineren met het digitale bestand van gemeente-, wijk- en buurtgrenzen. De oppervlakte land wordt uitgedrukt in hele hectaren (ha.).

Oppervlakte totaal - De totale oppervlakte is de som van de oppervlakten water en land in hele hectaren (ha.).

Oppervlakte water - Oppervlakte water omvat zowel binnen- als buitenwater. Tot binnenwater wordt

gerekend alle water niet onderhevig aan getijden en breder dan 6 meter, zoals het IJsselmeer, Markermeer, Randmeren, sloten, rivieren, kanalen en dergelijke. Onder het buitenwater valt alle water onderhevig aan getijden, zoals de Waddenzee, Oosterschelde, Westerschelde en het gemeentelijk ingedeelde gedeelte van de Noordzee.

De oppervlakte water is bepaald door het meest recente digitale bestand De oppervlakte water wordt uitgedrukt in hele hectaren (ha.).

Overig niet-westerse allochtonen - Percentage is vermeld bij 50 of meer inwoners per buurt en minimaal 10 niet-westerse allochtonen. Zie verder de toelichting van hoofdstuk 1.

Particuliere huishoudens - Gegevens zijn vermeld bij 10 of meer huishoudens per buurt. Zie verder de toelichting van hoofdstuk 1.

Particuliere huishoudens totaal - De cijfers zijn afgerond op tientallen.

Personenauto's - Het aantal motorvoertuigen ingericht voor het vervoer van ten hoogste 8 passagiers (exclusief bestuurder) op 1 januari.

De cijfers zijn afgerond op vijftallen.

Personenauto's per huishouden - Het aantal personenauto's per huishouden op 1 januari. De personenauto's zijn regionaal ingedeeld met behulp van de kentekenregistratie. Personenauto's die geregistreerd staan op het adres van het lease- of verhuurbedrijf vertekenen daarom de autodichtheid per huishouden. Het aantal personenauto's per huishouden is vermeld bij minimaal 50 huishoudens en bij een waarde van maximaal 2,5 personenauto's per huishouden.

Personenauto's per vierkante kilometer - Het aantal personenauto's per vierkante kilometer land op 1 januari. De personenauto's zijn regionaal ingedeeld met behulp van de kentekenregistratie. Personenauto's die geregistreerd staan op het adres van het lease- of verhuurbedrijf vertekenen daarom de autodichtheid per vierkante kilometer. Het aantal personenauto's per vierkante kilometer is vermeld bij minimaal 50 huishoudens en bij een waarde van maximaal 2,5 personenauto's per huishouden.

Restaurant - Restaurant, café-restaurant en afhaal/thuisbezorging.

Restaurants binnen 3 km - Het gemiddeld aantal restaurants binnen 3 kilometer over de weg voor alle inwoners van een gebied. Het gemiddelde aantal is opgenomen wanneer van 90 procent of meer van de inwoners in de buurt de exacte ligging (x,y-coördinaat) van het adres kon worden vastgesteld. Daarnaast geldt dat het gemiddelde alleen is vermeld bij minimaal 10 inwoners per buurt.

Stedelijkheid - Zeer sterk stedelijk (1), sterk stedelijk (2), matig stedelijk (3), weinig stedelijk (4), niet stedelijk (5).

Supermarkt - Winkel met meerdere soorten dagelijkse artikelen en een minimale oppervlakte van 150 m².

Supermarkten binnen 3 km

Het gemiddeld aantal grote supermarkten binnen 3 kilometer over de weg voor alle inwoners van een gebied. Het gemiddelde aantal is opgenomen wanneer van 90 procent of meer van de inwoners in de buurt de exacte ligging (x,y-coördinaat) van het adres kon worden vastgesteld. Daarnaast geldt dat het gemiddelde alleen is vermeld bij minimaal 10 inwoners per buurt.

Suriname - Percentage is vermeld bij 50 of meer inwoners per buurt en minimaal 10 niet-westerse allochtonen. Zie verder de toelichting van hoofdstuk 1.

Turkije - Percentage is vermeld bij 50 of meer inwoners per buurt en minimaal 10 niet-westerse allochtonen. Zie verder de toelichting van hoofdstuk 1.

Verweduwd - Zie de toelichting van hoofdstuk 1.

Westerse allochtonen - Het percentage is vermeld bij 50 of meer inwoners per buurt. Zie verder de toelichting van hoofdstuk 1.

Wijk - Onderdeel van een gemeente waarin een bepaalde vorm van bodemgebruik of bebouwing overheerst. Een wijk bestaat uit één of meer buurten.

Woningcorporaties - Een woning die in het bezit is van een toegelaten instelling volkshuisvesting of een gemeentelijk woningbedrijf.

Het betreft niet het aantal sociale huurwoningen, omdat er alleen is vastgesteld wie de eigenaar is en er niet is gekeken naar de hoogte van de huurprijs.

Woningvoorraad - Woningen met een onbekende wijk/buurtcode zijn niet meegeteld bij de aantallen per wijk en buurt, maar wel in de gemeentelijke totalen. De cijfers zijn afgerond op vijftallen. Zie verder de toelichting van hoofdstuk 2.

WOZ-waarde - Er is geen WOZ-waarde opgenomen als de woningvoorraad kleiner is dan 5 of het aantal WOZ-objecten kleiner is dan 50. Zie verder de toelichting van hoofdstuk 2.

Aan deze publicatie werkten mee

Ingeborg Deerenberg
Henk Elzinga
Caroline van Houwelingen
Hilde Keuning - van Oirschot
Margreet Geurden - Slis
Duncan Beeckman
Bert Raets
Jorien Apperloo