

Wisselvallige ontwikkeling van orderportefeuille

In de grond-, water- en wegenbouw is de ontwikkeling van de orderportefeuille het laatste halfjaar vrij wisselvallig. Na de stijging twee maanden geleden is de orderportefeuille de afgelopen maand met drie tiende maand gedaald en bedraagt nu 6,0 maanden. De daling werd veroorzaakt door een afname in de grond- en waterbouw met vier tiende maand, terwijl de orderportefeuille van bedrijven in de wegenbouw steeg met drie tiende maand. Dankzij de stijging in de b&u met drie tiende maand is de orderportefeuille voor de gehele bouw met twee tiende maand toegenomen tot 6,3 maanden. Dit blijkt uit de maandelijkse conjunctuurmeting van het Economisch Instituut voor de Bouw (EIB).

De overige uitkomsten van de conjunctuurtest zijn praktisch niet veranderd ten opzichte van januari, met uitzondering van de invloed van het weer. Het aandeel van de bedrijven in de gww dat problemen in de voortgang van de werkzaamheden ondervindt door het weer, daalt van

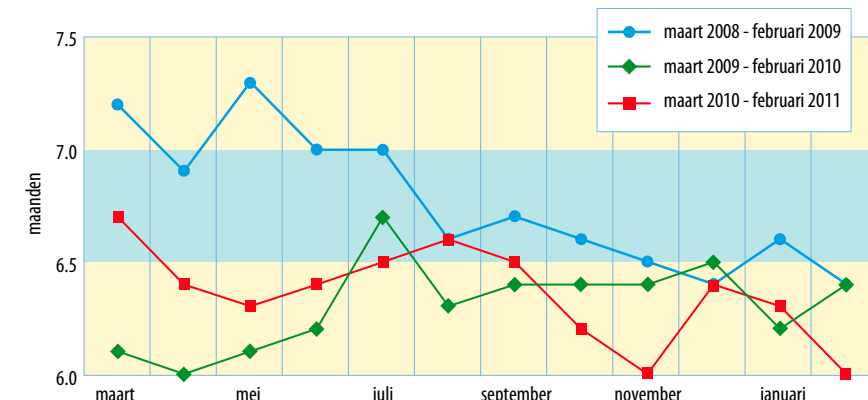

OMVANG ORDERPORTEFEUILLE GWW

een kwart in januari tot minder dan een tiende in februari. Gebrek aan orders is nog steeds de belangrijkste oorzaak van stagnatie, zowel in de b&u als in de gww.

De helft van de bedrijven beoordeelt de voor-

raad onderhanden werk als normaal; bijna vier op de tien bedrijven beoordeelt deze als klein. Ruim driekwart van de bedrijven geeft aan dat hun personeelsbestand de komende tijd gelijk zal blijven.

Ruim 4 procent omzetsijging gww in januari

De omzet van de middelgrote en grote bedrijven in de grond-, water- en wegenbouw is in januari dit jaar met ruim 4 procent gestegen in vergelijking met januari vorig jaar. De omzetsontwikkeling bleef hiermee achter bij de omzetsontwikkeling in andere sectoren van de bouw.

Overigens is de omzetsontwikkeling van januari 2011 behoorlijk geflatteerd doordat in 2011 ruim 18 procent meer gewerkt kon worden in de bouw dan in januari 2010. Vooral het aantal uren vorst was in januari 2011 veel lager dan een jaar eerder. Gecorrigeerd voor het verschil in productie-uren valt de omzetsontwikkeling in de gww in januari 2011 zelfs negatief uit. Dit blijkt uit recente cijfers van het Centraal Bureau voor de Statistiek (CBS).

In de burgerlijke en utiliteitsbouw groeide de omzet in januari 2011 aanzienlijk harder dan in de gww. De b&u-omzet steeg in januari dit jaar met 10 procent. Ook de gespecialiseerde bouwbedrijven (installateurs, stukadoors, timmer- en

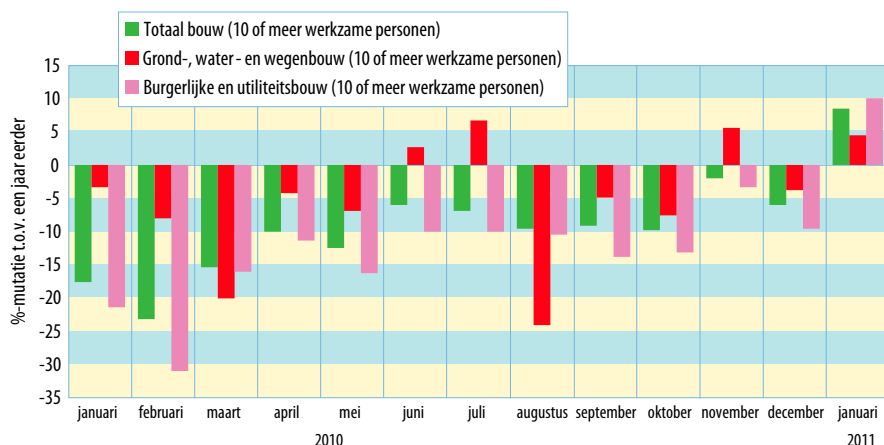

OMZETONTWIKKELING IN DE BOUW

schilderbedrijven) deden het in deze periode beter dan de gww. De omzet groeide hier met bijna 9 procent.

De totale bouw (exclusief projectontwikkelaars) gaf in januari 2011 een stijging van 8,5 procent te zien.

Maatschappelijk voordeel bij lagere referentie- en omzeteisen

Het Economisch Instituut voor de Bouw (EIB) heeft onderzoek gedaan naar openbare aanbestedingen in de bouw. De resultaten zijn gepubliceerd in het rapport 'Openbare aanbestedingen in de gww'. Onderzocht is de toepassing en doelmatigheid van geschiktheidseisen bij vijfhonderd openbare aanbestedingen van gww-werken door 157 Nederlandse gemeenten. In totaal was hiermee 317 miljoen euro gemoeid. Er deden 850 aannemers mee aan 4.792 inschrijvingen.

Bedrijven waarvoor de referentie-eisen of de omzeteisen relatief hoog zijn vergeleken met

hun bedrijfsgrootte, schrijven minder vaak in op openbare aanbestedingen. Andere belangrijke beweegredenen om al of niet deel te nemen zijn afstand, het totaal aantal aanbestedingen in de desbetreffende week en het type werk. Het bedrag waarmee aannemers inschrijven wordt onder andere bepaald door het aantal inschrijvers, de afstand tussen vestigingsplaats van de inschrijver en plaats van het werk, de tijd die beschikbaar is om het werk te voltooien en de grootte van de orderportefeuilles van gww-bedrijven.

Het halveren van de referentie-eis en het verla-

gen van de omzeteisen met een derde leidt bij een gemiddelde aanbesteding tot 15 procent meer inschrijvingen en 1,4 procent lagere inschrijfbetragen. Na aftrek van de extra transactiekosten door het toegenomen aantal inschrijvers blijft hiervan 0,8 procent over. Bij grote projecten kan dit voordeel oplopen tot meer dan 7 procent.

Wanneer de opgeleverde kwaliteit niet afneemt, is verlaging van de geschiktheidseisen vanuit maatschappelijk oogpunt een rendabele keuze, stelt het EIB.