

Nationale rekeningen 2006



Voorwoord

Het in 2004 begonnen herstel van de Nederlandse economie is in 2006 versterkt doorgezet. Het groeicijfer is het hoogste sinds 2000. De groei kwam niet alleen van de uitvoer, maar nu ook van de consumenten en van bedrijven die meer investeerden. De aanhoudende economische groei vertaalde zich voor het eerst in jaren in een flinke groei van het aantal voltijdbanen. Huishoudens konden meer besteden. Ook de overheid profiteerde van de goede gang van zaken in de economie en liet voor het eerst in zes jaar weer een overschot op de begroting zien. Dit blijkt uit de cijfers van de Nationale rekeningen 2006.

Belangrijke gegevens uit de Nationale rekeningen zijn het nationaal inkomen, de volumeontwikkeling van het bruto binnenlands product (bbp) en de omvang van het tekort of overschot van de overheid. Daarnaast bevatten de Nationale rekeningen onder meer cijfers over de werkgelegenheid, de bijdrage van bedrijfstakken aan het bbp, de ontwikkeling van de consumptie en de investeringen. Verder bieden de Nationale rekeningen aanbod- en gebruikstabellen, input-outputtabellen, rekeningenstelsels, gegevens ontleend aan de Social Accounting Matrix, milieurekeningen en vele detailtabellen over specifieke transacties zoals belastingen en sociale premies.

Nieuw in deze publicatie zijn cijfers over de baandynamiek en de ontwikkeling van de multi-factorproductiviteit. De baandynamiek geeft informatie over de in- en uitstroom van banen van werknemers bij bedrijven. De multi-factorproductiviteit presenteert een vollediger beeld van de ontwikkeling van de productiviteit dan de arbeidsproductiviteit doordat naast arbeid rekening wordt gehouden met kapitaal en intermediair verbruik als input in het productieproces. De gegevens zijn nog experimenteel, maar in een dermate vergaand onderzoeksstadium dat publicatie ervan verantwoord wordt geacht. Mogelijk dat het verdere onderzoek wel nog leidt tot aanpassing en uitbreiding van de gegevens. Verder is nu ook voor het eerst informatie uit de Satellietrekeningen Toerisme opgenomen.

Voor de belangrijkste macro-economische cijfers zijn lange tijdreeksen opgenomen, waaronder enkele vanaf 1900. De cijfers in deze publicatie betreffen jaarcijfers op nationaal niveau. Kwartaal- en regionale gegevens worden afzonderlijk gepubliceerd.

De revisie van het verslagjaar 2001 van de Nationale rekeningen is nu teruggerekend tot het verslagjaar 1987. Eind 2007 zijn ook de herziene cijfers van de periode 1969-1986 beschikbaar.

De Nationale rekeningen zijn de officiële overzichtsstatistiek van de Nederlandse economie. De statistiek speelt een centrale rol bij het vaststellen en beoordelen van het economische en monetaire beleid. De Nationale rekeningen zijn tevens de basis voor de economische voorspellingen en analyses van het Centraal Planbureau.

Naast de Nationale rekeningen verschijnt de publicatie *De Nederlandse economie 2006*. Hierin worden de achtergronden van de belangrijkste economische ontwikkelingen in Nederland beschreven. In deze editie wordt onder meer ingegaan op de distributiefunctie van Nederland en het belang van hoogopgeleiden voor onze kenniseconomie.

Voor anderstalige gebruikers is de Engelse publicatie 'National accounts of the Netherlands 2006' beschikbaar, die in vorm en inhoud identiek is aan de Nederlandse versie. De gegevens van de Nationale rekeningen zijn ook opgenomen in StatLine, de statistische databank van het CBS op het internet: <http://www.cbs.nl>.

Drs. G. van der Veen
Directeur-Generaal van de Statistiek

Voorburg/Heerlen, augustus 2007

Colofon

Uitgever

Centraal Bureau voor de Statistiek
Prinses Beatrixlaan 428
2273 XZ Voorburg

Druk

Centraal Bureau voor de Statistiek,
Facilitair beheer

Omslag-ontwerp

TelDesign, Rotterdam

Inlichtingen

Tel.: 088 570 70 70
Fax: (070) 337 59 94
Via contactformulier:
www.cbs.nl/infoservice

Bestellingen

E-mail: verkoop@cbs.nl
Fax: (045) 570 62 68

Internet

www.cbs.nl

© Centraal Bureau voor de Statistiek,
Voorburg/Heerlen, 2007
Vereenvoudiging is toegestaan, mits
het CBS als bron wordt vermeld.

Prijs is excl. administratie- en
verzendkosten
Prijs: € 46,50
ISBN: 978-90-357-1736-7
ISSN: 0168-3489



Centraal Bureau voor de Statistiek

Verklaring der tekens

.	=	gegevens ontbreken
*	=	voorlopig cijfer
x	=	geheim
–	=	nihil
0 (0,0)	=	Het getal is kleiner dan de helft van de gekozen eenheid
–	=	tot en met (indien voorkomend tussen twee getallen)
niets (blank)	=	een cijfer kan op logische gronden niet voorkomen
↑	=	begrepen in bovenstaand cijfer
2005–2006	=	2005 tot en met 2006

In geval van afrondingen kan het voorkomen, dat het totaal niet overeenstemt met de som van de getallen.

0324707010 P-2

Inhoud

Voorwoord	3
Colofon	4
Inhoud	5
Lijst van tabellen, toelichtingen en aanhangsels	6
Cijfers in StatLine	10
Afkortingen en letterwoorden	12
Wijzigingen ten opzichte van de voorgaande publicatie	13
Economische kerncijfers	16
1-8 Tabellen	17
1. Macro-economie	17
2. Aanbod, gebruik en finale bestedingen, bedrijfstakken, -klassen en productgroepen	36
3. Productie, verbruik en inkomensvorming, bedrijfstakken en -klassen	66
4. Arbeid	90
5. Rekeningenstelsel	105
5.1 Jaargegevens	105
5.2 Sectorgegevens	112
5.3 Transactie-matrices	140
5.4 Financiële balansen	150
6. (Sub)sectorspecifieke detailgegevens	162
7. Historische gegevens	185
8. SAM-, Milieu- en SRT-rekeningen	196
8.1 Sam-rekeningen	196
8.2 Milieurekeningen	200
8.3 SRT-rekeningen	205
9. Toelichtingen	206
10. Experimentele gegevens	237
11. Aanhangsels	243
Trefwoordenregister	256
Enkele andere CBS-publicaties	262

Lijst van tabellen, toelichtingen en aanhangsels

1. Macro-economie	17
M 1 De drie benaderingen van het binnenlands product	17
M 2 De belangrijkste macro-economische saldi van binnenlands product tot nationaal vorderingensaldo	17
M 3 De belangrijkste macro-economische saldi naar sectoren	18
M 4 Binnenlands product en nationaal inkomen, alternatieve definities	19
M 5 Productie en intermediair verbruik naar bedrijfstakken en sectoren	20
M 6 Inkomensvorming naar sectoren	20
M 7 Inkomensvorming naar bedrijfstakken	21
M 8 Toegevoegde waarde (bruto, basisprijzen) naar bedrijfstakken en sectoren	22
M 9 Arbeidsinkomensquote naar bedrijfstakken	23
M 10 Arbeidsvolume naar bedrijfstakken en sectoren	24
M 11 Arbeidsproductiviteit naar bedrijfstakken	25
M 12 Goederen- en dienstentotalen	25
M 13 Invoer van goederen en diensten naar bedrijfstakken	27
M 14 Invoer van goederen en diensten naar productgroepen	28
M 15 Uitvoer van goederen en diensten naar bedrijfstakken	29
M 16 Uitvoer van goederen en diensten naar productgroepen	30
M 17 Consumptieve bestedingen naar goederen- en dienstencategorieën	31
M 18 Consumptieve bestedingen naar verbruiksfuncties	33
M 19 Investerings in vaste activa (bruto) naar type van activa	34
M 20 Investerings in vaste activa (bruto) naar bedrijfstakken	35
2. Aanbod, gebruik en finale bestedingen, bedrijfstakken, -klassen en productgroepen	36
G 1.1 Aanbodtabel, basisprijzen, 2004	36
G 1.2 Gebruiktabel, aankooprijzen, 2004	38
G 1 Productie (basisprijzen) naar productgroepen	40
G 2 Invoer van goederen en diensten naar productgroepen	41
G 3 Invoer van goederen en diensten	42
G 4 Invoer van goederen en diensten, werkelijke prijzen: volumina, prijsniveau 2000 en deflatoren	42
G 5 Uitvoer van goederen en diensten naar productgroepen	44
G 6 Uitvoer van goederen en diensten naar herkomst	45
G 7 Uitvoer van goederen en diensten naar herkomst: prijsniveau 2000, volumina en deflatoren	45
G 8 Intermediair verbruik naar productgroepen	47
G 9 Consumptieve bestedingen door huishoudens naar productgroepen	48
G 10 Consumptieve bestedingen door IZW huishoudens naar productgroepen	49
G 11 Consumptieve bestedingen van de overheid naar productgroepen	49
G 12 Overgang werkelijke individuele consumptie (nationaal) naar consumptieve bestedingen	49
G 13 Consumptieve bestedingen naar goederen- en dienstencategorieën	50
G 14 Consumptieve bestedingen naar goederen- en dienstencategorieën: volumemutaties	51
G 15 Consumptieve bestedingen naar goederen- en dienstencategorieën: volume-indexcijfers	52
G 16 Consumptieve bestedingen naar goederen- en dienstencategorieën: prijsniveau 2000	53
G 17 Investerings in vaste activa (bruto) naar productgroepen	54
G 18 Investerings in vaste activa (bruto) naar type van activa	55
G 19 Investerings in vaste activa (bruto) van vennootschappen en huishoudens incl. IZWh naar type van activa	56
G 20 Investerings in vaste activa (bruto) van de overheid naar type van activa	57
G 21 Investerings in vaste activa (bruto) naar bedrijfstakken en sectoren	58
G 22 Investerings in vaste activa (bruto) naar bedrijfstakken: volumemutaties	59
G 23 Investerings in vaste activa (bruto) naar bedrijfstakken: volume-indexcijfers	60
G 24 Investerings in vaste activa (bruto) naar bedrijfstakken: prijsniveau 2000	62
G 25 Kapitaalgoederenvoorraad in vaste activa (netto) naar type van activa en sectoren	62
G 26 Veranderingen in kapitaalgoederenvoorraad in vaste activa (netto) naar type van activa	62
G 27 Veranderingen in voorraden naar productgroepen	65

3. Productie, verbruik en inkomensvorming, bedrijfstakken en –klassen	66
P 1.1 Input-outputtabel, producentenprijzen, 2004	66
P 1 Productie (basisprijzen)	68
P 2 Intermediair verbruik	69
P 3 Belastingen op productie en invoer	70
P 4 Productgebonden belastingen	71
P 5 Niet-productgebonden belastingen op productie	72
P 6 Subsidies	73
P 7 Productgebonden subsidies	74
P 8 Niet-productgebonden subsidies	75
P 9.1 Duale classificatie van de beloning van werknemers, 2006	76
P 9 Beloning van werknemers	77
P 10 Lonen	78
P 11 Sociale premies t.l.v. werkgevers	79
P 12.1 Duale classificatie van het exploitatieoverschot/gemengd inkomen, 2006	80
P 12 Exploitatieoverschot/gemengd inkomen (bruto)	81
P 13 Exploitatieoverschot/gemengd inkomen (netto)	82
P 14 Afschrijvingen	83
P 15 Toegevoegde waarde (bruto, basisprijzen)	84
P 16 Toegevoegde waarde (bruto, basisprijzen): volumemutaties	85
P 17 Toegevoegde waarde (bruto, basisprijzen): volume-indexcijfers	86
P 18 Toegevoegde waarde (bruto, basisprijzen): prijsniveau 2000	87
P 19 Toegevoegde waarde (bruto, basisprijzen): in % van het bbp	88
P 20 Toegevoegde waarde (bruto, marktprijzen)	89
4. Arbeid	90
A 1.1 Kerncijfers arbeidsmarkt	90
A 1.2 Arbeidsproductiviteit in arbeidsjaren	91
A 1.3 Arbeidsproductiviteit per gewerkt uur	91
A 1.1.1 Aantal werkzame personen	92
A 1.1.2 Aantal werknemers	93
A 1.2.1 Aantal werkzame personen naar geslacht	94
A 2.1.1 Banen van werkzame personen	95
A 2.1.2 Banen van werknemers	96
A 2.2.1 Banen naar geslacht	97
A 2.3.1 Banen van werknemers naar dienstverband en naar geslacht	98
A 3.1.1 Arbeidsvolume van werkzame personen, in arbeidsjaren	99
A 3.1.2 Arbeidsvolume van werknemers, in arbeidsjaren	100
A 3.2.1 Arbeidsvolume van werkzame personen naar geslacht, in arbeidsjaren	101
A 3.3.1 Arbeidsvolume in uren	101
A 4.1 Beloning van werknemers (loonkosten)	102
A 4.2 Lonen	103
A 4.3 Beloning van werknemers (loonkosten) per arbeidsjaar en gewerkt uur	104
5. Rekeningenstelsel	105
5.1 Jaargegevens	105
S 1/2.1 Rekeningenstelsel	105
5.2 Sectorgegevens	112
S 1.2 Totale economie	112
S 11 Niet-financiële vennootschappen	114
S 12 Financiële instellingen	116
S 121/2 Monetaire financiële instellingen	118
S 125 Verzekeringsinstellingen en pensioenfondsen	120
S 123/4 Overige financiële instellingen	122
S 13.1 Overheid (geconsolideerd)	124
S 13.2 Overheid (niet geconsolideerd)	126
S 1311 Centrale overheid	128
S 1313 Lokale overheid	130
S 1314 Wettelijke sociale verzekeringsinstellingen	132
S 14 Huishoudens	134
S 15 IZW huishoudens	136
S 2 Buitenland	138

5.3	Transactie-matrices	140
S 1.3.1	Inkomen uit vermogen naar tegensectoren	140
S 1.3.2	Rente naar tegensectoren	142
S 1.3.3	Dividenden naar tegensectoren	144
S 1.3.4	Overige inkomensoverdrachten n.e.g. naar tegensectoren	146
S 1.3.5	Kapitaaloverdrachten naar tegensectoren	148
5.4	Financiële balansen	150
S 11.4	Niet-financiële vennootschappen	150
S 12.4	Financiële instellingen	150
S 121/2.4	Monetaire financiële instellingen	152
S 125.4	Verzekeringsinstellingen en pensioenfondsen	152
S 123/4.4	Overige financiële instellingen	154
S 13.1.4	Overheid (geconsolideerd)	154
S 13.2.4	Overheid (niet geconsolideerd)	156
S 1311.4	Centrale overheid	156
S 1313.4	Lokale overheid	158
S 1314.4	Wettelijke sociale verzekeringsinstellingen	158
S 14/5.4	Huishoudens en IZW huishoudens	160
S 2.4	Buitenland	160
6.	<i>(Sub)sectorspecifieke detailgegevens</i>	162
D 1.1	Belastingen	162
D 1.2	Belastingen op productie en invoer	162
D 1.3	Subsidies	163
D 1.4	Belastingen op inkomen en vermogen	163
D 1.5	Sociale premies	164
D 1.6	Sociale premies t.l.v. werkgevers	165
D 1.7	Sociale premies niet t.l.v. werkgevers	165
D 1.8	Sociale uitkeringen in geld	166
D 1.9	Sociale uitkeringen in natura via marktproducenten	166
D 1.10	Overige inkomensoverdrachten n.e.g.	167
D 1.11	Kapitaaloverdrachten	168
D 11	Specificatie van transacties van niet-financiële vennootschappen naar eigendom	169
D 125.1	Verzekeringstransacties van verzekeringsinstellingen en pensioenfondsen	170
D 125.2	Verzekeringstransacties van pensioenfondsen	170
D 125.3	Verzekeringstransacties van levensverzekeringmaatschappijen	171
D 125.4	Verzekeringstransacties van schadeverzekeringmaatschappijen	171
D 125.5	Verzekeringstransacties van overige particuliere sociale verzekeringsinstellingen	172
D 125.6	Verzekeringstransacties naar groepen van pensioenfondsen	172
D 123/4	Overige financiële instellingen exclusief bijzondere financiële instellingen	173
D 13.1	Definities van productie en consumptieve bestedingen door de overheid	176
D 13.2	Inkomsten en uitgaven van de overheid (geconsolideerd)	177
D 13.3	Specificaties van transacties van de publieke sector	178
D 1314	Inkomsten en uitgaven van de wettelijke sociale verzekeringsinstellingen (niet geconsolideerd)	179
D 14.1	Netto winst van bedrijven van natuurlijke personen naar bedrijfstakken	181
D 14.2	Alternatief beschikbaar inkomen van huishoudens en werkelijke individuele consumptie	181
D 2.1	Transacties van het buitenland met Nederland exclusief bijzondere financiële instellingen	182
7.	<i>Historische gegevens</i>	185
H 1	Goederen- en dienstentotalen: indexcijfers	185
H 2	Componenten van het binnenlands product	186
H 3	National inkomen, beschikbaar nationaal inkomen en vorderingensaldo	188
H 4	Goederen- en dienstentotalen: volumemutaties	190
H 5	Deflatoren van de goederen- en dienstentotalen: mutaties	192
H 6	Goederen- en dienstentotalen	194

8. SAM-, Milieu- en SRT-rekeningen	196
8.1. SAM-rekeningen	196
SR 1 Inkomensvorming naar geslacht en opleidingsniveau, 2006	196
SR 2 Middelen en bestedingen naar huishoudenstypen, 2006	197
SR 3 Consumptieve bestedingen door huishoudens naar goederen- en dienstencategorieën, 2006	198
SR 4 Sociale uitkeringen en overige inkomensoverdrachten, 2006	199
8.2. Milieurekeningen	200
MR 1 Geïntegreerde fysieke Milieurekeningen, 2004	200
MR 2 Geïntegreerde monetaire Milieurekeningen, 2004	201
MR 3 Fysieke en monetaire aanbodtabel, energie en water, 2004	202
MR 4 Fysieke en monetaire gebruiktabel, energie en water, 2004	203
MR 5 Emissie naar lucht in Nederland van enkele vervuilende stoffen	204
8.3 SRT-rekeningen	205
TR 1 Kerncijfers Satellietrekeningen toerisme (SRT)	205
9. Toelichtingen	206
9.1 Nationale rekeningen in hoofdlijnen	206
9.2 Transacties in de nationale rekeningen	208
9.3 Aanbod-, gebruik- en input-outputtabellen	217
9.4 Sectoren in het rekeningstelsel	219
9.5 Rekeningen in het rekeningstelsel	221
9.6 SAM-rekeningen	223
9.7 Milieurekeningen	225
9.8 Satellietrekeningen toerisme (SRT)	227
9.9 Arbeid	228
9.10 Enkele breuken in de reeksen	230
9.11 Prijs- en volumemutaties	232
10. Experimentele gegevens	237
EX 1 Banen van werknemers, baandynamiek	239
EX 2 Banen van werknemers, baandynamiek 2004	240
EX 3 Multi-factorproductiviteitsontwikkeling op basis van (geconsolideerde) productie naar bedrijfstakken	241
EX 4 Bijdragen aan de groei van de (geconsolideerde) productie	241
EX 5 Bijdragen aan de groei van de (geconsolideerde) productie naar bedrijfstakken, gemiddelde 2002-2006*	242
11. Aanhangsels	243
11.1 De bedrijfsklassen in de uitgebreide aanbod-, gebruik- en input-outputtabellen	243
11.2 De productgroepen in de uitgebreide aanbod- en gebruiktabellen	245
11.3 Papers en internationale publicaties	248
11.4 Additionele gegevens	251
11.5 Internationale gegevens	253

Cijfers in StatLine

StatLine

De cijfers van de Nationale rekeningen zijn ook beschikbaar op internet. Via dit medium kunt u toegang verkrijgen tot StatLine, de elektronische databank van het CBS. In StatLine vindt u statistische informatie over vele economische onderwerpen. De cijfers zijn beschikbaar als een zogenaamde matrixpublicatie, dat wil zeggen dat de gewenste gegevens met een zoek- of selectiemeenu (Webselector) kunnen worden opgevraagd. Deze resultaten kunt u in de vorm van tabellen en grafieken gratis bekijken, printen of opslaan. Daarnaast is er de mogelijkheid om te zoeken met trefwoorden.

Het vinden van nationale rekeningengegevens in StatLine

In StatLine staan veel gegevens over nationale rekeningen. Om snel de gewenste gegevens te vinden gaat u naar de openingspagina van het CBS 'www.cbs.nl'. Door de muis te schuiven naar rechts naar 'Direct naar' kunt u 'StatLine databank' kiezen. Dan krijgt u een nieuw scherm waarmee de nationale rekeningengegevens op StatLine op twee manieren kunnen worden benaderd (zie figuur 1), namelijk via 'Zoeken' en via 'Selecteren via themaboom'. Door bij de zoekfunctie een trefwoord in te tikken en vervolgens 'Zoeken' aan te klikken selecteert de zoekmachine van het CBS een groot aantal tabellen uit de StatLine databank waarin het door u gekozen trefwoord voorkomt.

U kunt ook zelfstandig zoeken in de onderwerpenboom van StatLine. Dit kan door op 'Selecteren via themaboom' (zie figuur 1) te klikken. De StatLine Webselector (zie figuur 2) wordt opgestart. Door op een '+' te klikken of twee maal op een geel mapje krijgt u de onderliggende thema's of publicaties te zien. De publicaties zijn aangegeven met een blauwe pijl. Vervolgens kunt u een keuze maken uit jaar, kwartaal en regionale gegevens uit vele economische onderwerpen. Hieruit kunt u gegevens selecteren en tabellen samenstellen door een keuze te maken uit de onderwerpen, classificaties, soort cijfers en periodes.

In figuur 2 ziet u de matrixpublicaties van de nationale rekeningen jaarcijfers. Figuur 2 geeft ook een voorbeeld van de matrixpublicatie 'Historie Nationale rekeningen'. In het rechter deel van dit scherm ziet u de onderwerpen, soort cijfers en jaren. Door op de '+' te klikken kunt u een keuze maken uit submappen of subonderwerpen. Om meerdere gegevens te selecteren dient u de ctrl-toets ingedrukt te houden terwijl u selecteert.

Na uw selecties klikt u op 'Gegevens tonen'. Binnen de door u geselecteerde tabel kunt u nog aanpassingen aanbrengen door de vakjes onderwerpen, soort cijfers en jaren onderling te verschuiven. Vervolgens kunt u de tabel afdrukken of opslaan op de schijf van uw computer.

De door u geselecteerde tabel kunt u ook doorsturen naar belanghebbenden door middel van e-mail. Klik op de knop 'Link op-

slaan als' en kopieer een van de url's en importeer deze in uw e-mail door de menukeuze 'Invoegen' en vervolgens te kiezen voor 'Hyperlink'.

Wat kunt u aan nationale rekeningengegevens in StatLine vinden

Er zijn 12 matrixpublicaties met jaargegevens over de nationale rekeningen. U vindt ze onder de hoofdgroep 'Macro-economie'. Door op de '+' te klikken van Nationale rekeningen jaarcijfers krijgt u de matrixpublicaties te zien (zie figuur 2). De matrixpublicaties komen overeen met de hoofdstukken van de publicatie Nationale rekeningen 2006. De relaties tussen de StatLine matrixpublicaties en de hoofdstukken van de papieren publicatie Nationale rekeningen zijn:

StatLine matrixpublicaties	Nationale rekeningen, tabellenhoofdstukken in de publicatie
Macro-economische gegevens Goederen en diensten:	Macro-economie Aanbod, gebruik en finale bestedingen
Consumptie	Idem
Productgroepen	Idem
Invoer en uitvoer	Idem
Investerings	Idem
Productie, verbruik, inkomensvorming	Productie, verbruik en inkomensvorming
Arbeidsrekeningen	Arbeid
Rekeningenstelsel:	Rekeningenstelsel:
Sectorgegevens	Sectorgegevens
Financiële balansen	Financiële balansen
Detailgegevens	(Sub)sectorspecifieke detailgegevens
Bijzondere financiële instellingen	
Historie Nationale rekeningen	Historische gegevens

Gegevens over langere perioden zijn te vinden in de matrixpublicatie 'Historie Nationale rekeningen'. De onderwerpen bbb, lonen, sociale lasten t.l.v. werkgevers, afschrijvingen, invoer, uitvoer, consumptieve bestedingen, investeringen en arbeid komen ook weer gedetailleerd terug in de andere matrixpublicaties.

Nationale rekeningengegevens per kwartaal en regionale cijfers vindt u ook onder de subgroep 'Nationale rekeningen'.

Figuur 1.

Het scherm zoeken

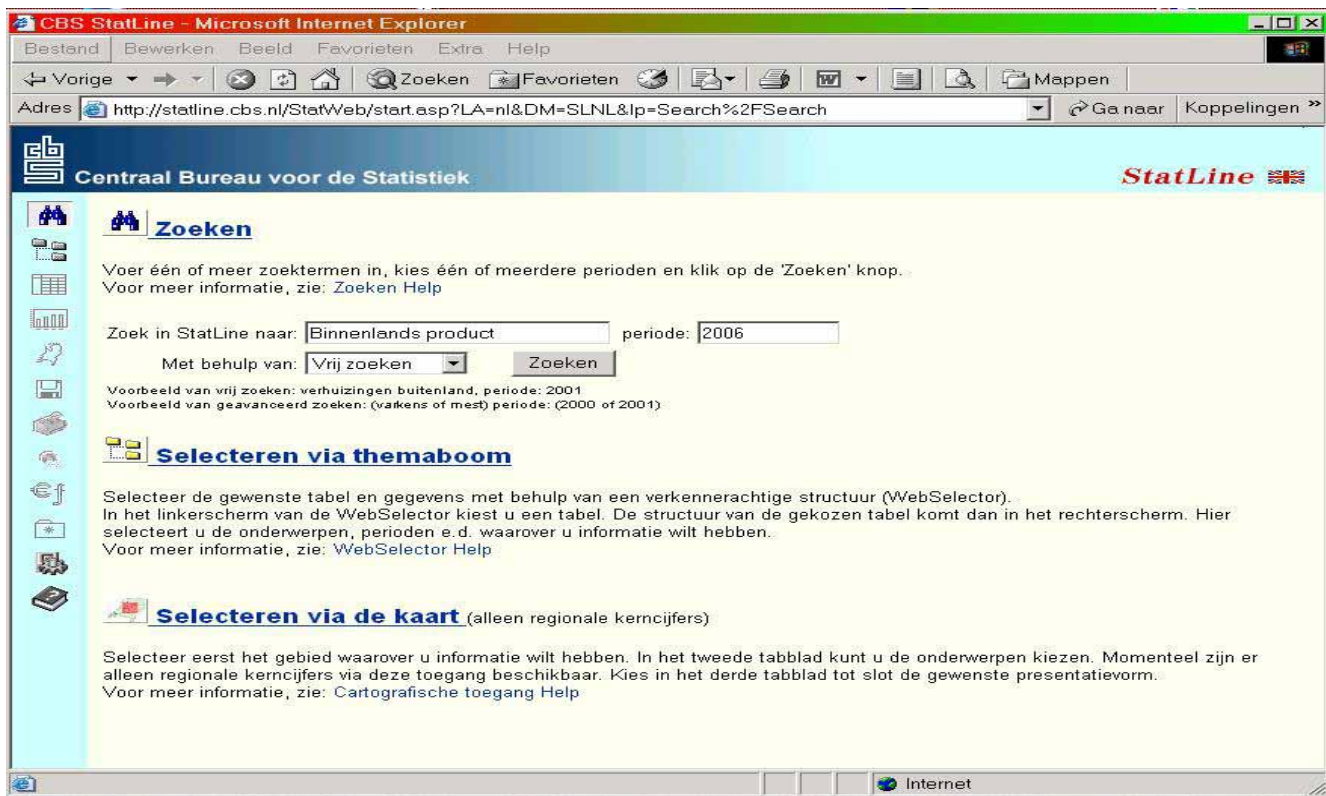

Figuur 2.

Het scherm StatLine Webselector, Nationale rekeningen in StatLine en matrixpublicatie 'Historie Nationale rekeningen'.

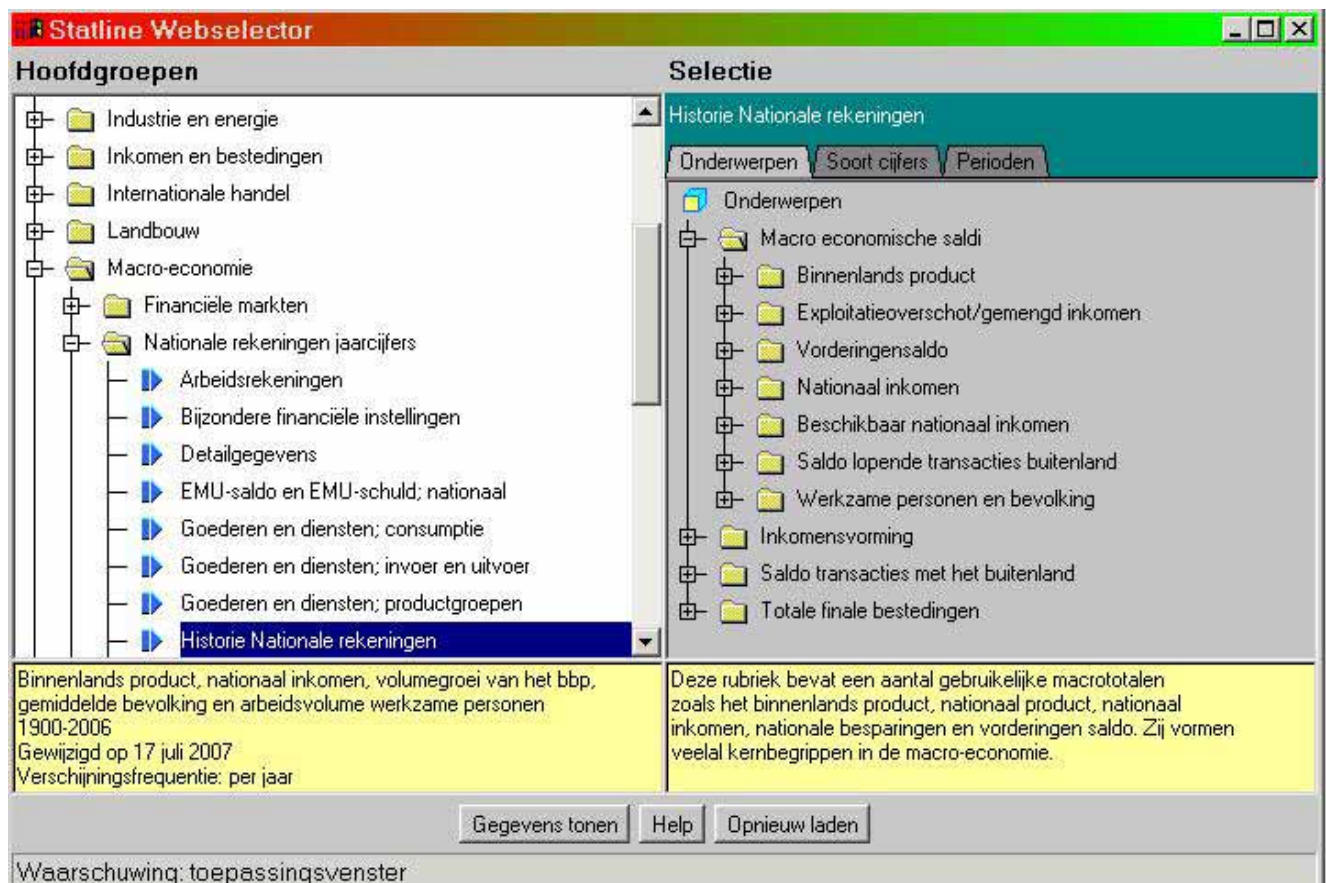

Afkortingen en letterwoorden

AAW	Algemene Arbeidsongeschiktheidswet	LISV	Landelijk Instituut Sociale Verzekeringen
ABW	Algemene Bijstandswet	LO	Lokale overheid
AKW	Algemene Kinderbijslagwet	M-B	Middelen minus bestedingen
ANW	Algemene Nabestaandenwet	MKZ	Mond- en klauwzeer
AOK	Arbeidsongeschiktheidskas	NACE Rev.1	Nomenclatuur van de economische activiteiten in de Europese Gemeenschap
AOW	Algemene Ouderdomswet	NAM	National Accounting Matrix
AR	Arbeidsrekeningen	NAMEA	National Accounting Matrix including Environmental Accounts
AWBZ	Algemene Wet Bijzondere Ziektekosten	NMP	Nationaal Milieubeleidsplan
AWW	Algemene Weduwen- en Wezenwet tot 1996	Oxfam Novib	Nederlandse Organisatie Voor Internationale Betrekkingen
BFI	Bijzondere financiële instelling	NR	Nationale rekeningen
Bbp	Bruto binnenlands product	NS	Nederlandse Spoorwegen
BLSV	Bruto loon sociale verzekering	OESO	Organisatie voor Economische Samenwerking en Ontwikkeling
Bni	Bruto nationaal inkomen	PIM	Perpetual inventory method
BPM	Belasting van personenauto's en motorrijwielen	SAM	Social Accounting Matrix
Btw	Belasting over de toegevoegde waarde	SBI	Standaard bedrijfsindeling
CBS	Centraal Bureau voor de Statistiek	SDR	Bijzonder trekkingsrecht
CIF	Cost, insurance, freight	SESAME	System of Economic and Social Accounting Matrices and Extensions
CO	Centrale overheid	SNA	System of National Accounts
COFOG	Internationale classificatie van overheidsfuncties	SNV	Nederlandse Ontwikkelingsorganisatie
COICOP	Internationale classificatie van individuele consumptie naar verbruiksfuncties	SSB	Sociaal statistisch bestand
CPA	Internationale classificatie van producten	SV	Wettelijke sociale verzekeringsinstellingen
CPB	Centraal Planbureau	TW	Toeslagenwet
CTSV	College van Toezicht Sociale Verzekering	TSA	Tourisme Satellite Accounts
DNB	De Nederlandsche Bank	UFO	Uitvoeringsfonds voor de Overheid
DNE	De Nederlandse economie	UMTS	Universal Mobile Telecommunications System
EBB	Enquête Beroepsbevolking	UWV	Uitvoering Werknemersverzekeringen
ECB	Europese Centrale Bank	v.a.	Vaste activa
EEG	Europese Economische Gemeenschap	VDL	Verloonde dagen en loonsommen
EMU	Economische en Monetaire Unie	VN	Verenigde Naties
ESR	Europees systeem van nationale rekeningen	VROM	Volksgesondheid, Ruimtelijke Ordening en Milieu
EU	Europese Unie	VUT	Regelingen inzake vervroegde uittreding
EWL	Enquête Werkgelegenheid en Lonen	Wajong	Wet arbeidsongeschiktheidsvoorzieningen jonggehandicapten
FAOP	Fonds arbeidsongeschiktheidsverzekering overheidspersoneel	WAO	Wet op de Arbeidsongeschiktheidsverzekering
FOB	Free on board	WAZ	Wet Arbeidsongeschiktheidsverzekering Zelfstandigen
IGDFI	Indirect gemeten diensten van financiële intermediairs	WIA	Wet Werk en Inkomen naar Arbeidsvermogen
ILO	International Labour Office	WIR	Wet Investeringsrekening
I/O	Input-outputtabellen	WSW	Wet sociale werkvoorziening
IMF	Internationaal Monetair Fonds	WVG	Wet voorzieningen gehandicapten
IOAW	Wet inkomensvoorziening oudere en gedeeltelijk arbeidsongeschikte werkloze werknemers	WW	Werkloosheidswet
IOAZ	Wet inkomensvoorziening oudere en gedeeltelijk arbeidsongeschikte gewezen zelfstandigen	ZFW	Ziekenfondswet
IZW	Instellingen zonder winstoogmerk	ZVW	Zorgverzekeringswet
IZWh	Instellingen zonder winstoogmerk ten behoeve van huishoudens	ZW	Ziektewet
KWP	Kwartaalstatistiek Werkzame Personen		

Wijzigingen ten opzichte van de voorgaande publicatie

Algemene wijzigingen

In 2005 zijn de nationale rekeningen over 2001 herzien. De revisie is teruggerekend tot 1987. Een uitgebreide beschrijving van de revisie wordt gegeven in de publicatie Nationale rekeningen 2004, Revisie 2001 – Beschrijving en uitkomsten revisiejaar 2001.

In deze publicatie zijn cijfers opgenomen voor de jaren 1990, 1995, 2000 en 2003 tot en met 2006. De volledige tijdreeks is beschikbaar in StatLine, de elektronische database van het CBS: www.cbs.nl.

Herziene cijfers terug tot 1969 komen eind 2007 beschikbaar. De nog niet gereviseerde tijdreeksen voor de periode 1969 tot en met 1986 kunnen worden geraadpleegd via de hyperlink: <http://www.cbs.nl/nl-NL/menu/themas/macro-economie/methoden/dataverzameling/revisie/tijdreeksen-nationale-rekeningengegevens-voor-revisie-2001.htm>.

Op 1 januari 2006 is de nieuwe Zorgverzekeringswet in werking getreden. Hierdoor zijn breuken in enkele reeksen opgetreden. In toelichting 9.10 wordt daar nader op ingegaan.

De hoofdstukken in de publicatie Nationale rekeningen 2006 zijn genummerd. De tabelnummering is meer gericht op de sectorcodes van het ESR 1995. De tabelnummers van het hoofdstuk SAM- en Milieurekeningen beginnen nu met de letters SR respectievelijk MR. Dit hoofdstuk is uitgebreid met informatie uit de Satellietrekeningen Toerisme. Er is een nieuw hoofdstuk Experimentele gegevens opgenomen. Op de bladzijden 14 en 15 wordt een overzicht gegeven van de oude en nieuwe codes van de sectoren en van de oude en nieuwe tabelnummers.

Wijzigingen in het tabellenhoofdstuk Aanbod, gebruik en finale bestedingen

De detaillering van de diensten in de collectieve consumptie door de overheid in de tabellen G 13 tot en met G16 Consumptieve bestedingen naar goederen- en dienstencategorieën is vervallen.

Tabel G 26 Veranderingen in kapitaalgoederenvoorraad in vaste activa (netto) naar type van activa is uitgebreid met de publicatiejaren.

Wijzigingen in het tabellenhoofdstuk (Sub)sectorspecifieke detailgegevens

In tabel D 11 (voorheen D 1.1) zijn nieuwe gegevens opgenomen. Het CBS heeft met behulp van nieuw beschikbaar gekomen bronnen de specificatie van transacties van niet-financiële ven-

nootschappen naar eigendom verbeterd. Dit heeft geleid tot aanpassingen bij de subsectoren "niet-financiële vennootschappen in handen van de particuliere sector" en "niet-financiële vennootschappen in handen van het buitenland". Omdat deze nieuwe verdeling niet van invloed is op de macrototalen is besloten met de introductie van deze verbeterde gegevens niet te wachten tot een revisie van de nationale rekeningen.

In de tabellen D 1.5 tot en met D 1.10 en D 1314 zijn de teksten Ziektenwet (ZFW) en Wet op de Arbeidsongeschiktheidsverzekering (WAO) vervangen door Zorgverzekeringswet (ZVW) respectievelijk Wet Werk en Inkomen naar Arbeidsvermogen (WIA). Dit in verband met de invoering van deze wetten op 1 januari 2006.

Wijzigingen in het tabellenhoofdstuk Historische gegevens

De in 2005 doorgevoerde revisie is nu teruggelegd naar 1987. De breuk in de reeksen in 1995 is daardoor verdwenen. Voor het jaar 1987 worden cijfers voor en na revisie gegeven.

Wijzigingen in het tabellenhoofdstuk SAM- en Milieurekeningen (nu SAM-, Milieu- en SRT-rekeningen)

De tijdreeksen voor de milieurekeningen zijn voor de gehele periode vanaf 1990 bijgesteld omdat de basiscijfers zijn veranderd.

Dit hoofdstuk is uitgebreid met de tabel Kerncijfers Satellietrekeningen Toerisme (SRT). Een toelichting op deze tabel wordt gegeven in hoofdstuk 9.8.

Wijzigingen in de Toelichtingen

Het hoofdstuk toelichtingen is uitgebreid met een beschrijving van de Satellietrekeningen Toerisme (SRT).

Wijzigingen in het hoofdstuk Experimentele gegevens (nieuw)

Achter het hoofdstuk Toelichtingen is een nieuw hoofdstuk Experimentele gegevens opgenomen. Hierin worden de nieuwe onderwerpen baandynamiek en ontwikkeling van de multifactorproductiviteit gepresenteerd. De tabellen worden voorafgegaan door een toelichting.

Overgang sectorcodes en tabelnummers NR 2005 naar NR 2006

	Oud	Nieuw
Sectoren		
Totale economie	S 0	S 1
Niet-financiële vennootschappen	S 1	S 11
Financiële instellingen	S 2	S 12
Monetaire financiële instellingen	S 2.1	S 121/2
Verzekeringsinstellingen en pensioenfondsen	S 2.2	S 125
Overige financiële instellingen	S 2.3	S 123/4
Overheid	S 3	S 13
Overheid (geconsolideerd)	S 3	S 13.1
Overheid (niet geconsolideerd)	S 3.0	S 13.2
Centrale overheid	S 3.1	S 1311
Lokale overheid	S 3.2	S 1313
Wettelijke sociale verzekeringsinstellingen	S 3.3	S 1314
Huishoudens	S 4	S 14
Instellingen zonder winstoogmerk t.b.v. huishoudens	S 5	S 15
Niet ingedeeld in sectoren		S 1N
Buitenland	S 6	S 2
Totale economie en buitenland		S 1/2
Tabellen		
2. Aanbod, gebruik en finale bestedingen		
Aanbodtabel, basisprijzen (mln euro), 2004	G 0.1	G 1.1
Gebruiktabel, aankooprijzen (mln euro), 2004	G 0.2	G 1.2
3. Productie, verbruik en inkomensvorming		
Input-outputtabel, producentenprijzen (mln euro), 2004	P 0.1	P 1.1
4. Arbeid		
Kerncijfers arbeidsmarkt	A 0.1	A 1.1
Arbeidsproductiviteit in arbeidsjaren naar bedrijfstakken	A 0.2	A 1.2
Arbeidsproductiviteit per gewerkt uur naar bedrijfstakken	A 0.3	A 1.3
5.1 Rekeningenstelsel: jaargegevens		
Rekeningenstelsel	R 0.1	S 1/2.1
5.2 Rekeningenstelsel: sectorgegevens		
Transacties van de totale economie	R 0.2	S 1.2
Transacties van de sector niet-financiële vennootschappen	R 1	S 11
Transacties van de sector financiële instellingen	R 2	S 12
Transacties van de sector monetaire financiële instellingen	R 2.1	S 121/2
Transacties van de sector verzekeringsinstellingen en pensioenfondsen	R 2.2	S 125
Transacties van de sector overige financiële instellingen	R 2.3	S 123/4
Transacties van de sector overheid (geconsolideerd)	R 3	S 13.1
Transacties van de sector overheid (niet geconsolideerd)	R 3.0	S 13.2
Transacties van de sector centrale overheid	R 3.1	S 1311
Transacties van de sector lokale overheid	R 3.2	S 1313
Transacties van de sector wettelijke sociale verzekeringsinstellingen	R 3.3	S 1314
Transacties van de sector huishoudens	R 4	S 14
Transacties van de sector instellingen zonder winstoogmerk t.b.v. huishoudens	R 5	S 15
Transacties van het buitenland met Nederland	R 6	S 2
5.3 Rekeningenstelsel: transactie-matrices		
Inkomen uit vermogen naar tegensectoren	R 0.3.1	S 1.3.1
Rente naar tegensectoren	R 0.3.2	S 1.3.2
Dividenden naar tegensectoren	R 0.3.3	S 1.3.3
Overige inkomensoverdrachten n.e.g. naar tegensectoren	R 0.3.4	S 1.3.4
Kapitaaloverdrachten naar tegensectoren	R 0.3.5	S 1.3.5

Overgang sectorcodes en tabelnummers NR 2005 naar NR 2006 (slot)

	Oud	Nieuw
Tabellen		
5.4 Rekeningenstelsel: financiële balansen		
Financiële balansen van de sector niet-financiële vennootschappen	R 1.B	S 11.4
Financiële balansen van de sector financiële instellingen	R 2.B	S 12.4
Financiële balansen van de sector monetaire financiële instellingen	R 2.1B	S 121/2.4
Financiële balansen van de sector verzekeringsinstellingen en pensioenfondsen	R 2.2B	S 125.4
Financiële balansen van de sector overige financiële instellingen	R 2.3B	S 123/4.4
Financiële balansen van de sector overheid (geconsolideerd)	R 3.B	S 13.1.4
Financiële balansen van de sector overheid (niet geconsolideerd)	R 3.0.B	S 13.2.4
Financiële balansen van de sector centrale overheid	R 3.1.B	S 1311.4
Financiële balansen van de sector lokale overheid	R 3.2.B	S 1313.4
Financiële balansen van de sector wettelijke sociale verzekeringsinstellingen	R 3.3.B	S 1314.4
Financiële balansen van de sectoren huishoudens en instellingen zonder winstoogmerk t.b.v. huishoudens	R 4.B	S 14/5.4
Financiële balansen van het buitenland met Nederland	R 6.B	S 2.4
6. (Sub)sectorspecifieke detailgegevens		
Belastingen	D 0.1	D 1.1
Belastingen op productie en invoer	D 0.2	D 1.2
Subsidies	D 0.3	D 1.3
Belastingen op inkomen en vermogen	D 0.4	D 1.4
Sociale premies	D 0.5	D 1.5
Sociale premies t.l.v. werkgevers	D 0.6	D 1.6
Sociale premies niet t.l.v. werkgevers	D 0.7	D 1.7
Sociale uitkeringen in geld	D 0.8	D 1.8
Sociale uitkeringen in natura via marktproducenten	D 0.9	D 1.9
Overige inkomensoverdrachten n.e.g.	D 0.10	D 1.10
Kapitaaloverdrachten	D 011	D 1.11
Specificatie van transacties van niet-financiële vennootschappen naar eigendom	D 1.1	D 11
Verzekeringstransacties van verzekeringsinstellingen en pensioenfondsen	D 2.2.1	D 125.1
Verzekeringstransacties van pensioenfondsen	D 2.2.2	D 125.2
Verzekeringstransacties van levensverzekeringmaatschappijen	D 2.2.3	D 125.3
Verzekeringstransacties van schadeverzekeringmaatschappijen	D 2.2.4	D 125.4
Verzekeringstransacties van overige particuliere sociale verzekeringsinstellingen	D 2.2.5	D 125.5
Verzekeringstransacties naar groepen van pensioenfondsen	D 2.2.6	D 125.6
Transacties van de sector overige financiële instellingen exclusief bijzondere financiële instellingen	D 2.3.1	D 123/4
Definities van productie (basisprijzen) en consumptieve bestedingen door de overheid	D 3.1	D 13.1
Inkomsten en uitgaven van de overheid (geconsolideerd)	D 3.2	D 13.2
Specificaties van transacties van de publieke sector	D 3.3	D 13.3
Inkomsten en uitgaven van de wettelijke sociale verzekeringsinstellingen (niet geconsolideerd)	D 3.4	D 1314
Netto winst van bedrijven van natuurlijke personen naar bedrijfstakken	D 4.1	D 14.1
Alternatief beschikbaar inkomen van huishoudens en werkelijke individuele consumptie	D 4.2	D 14.2
Transacties van het buitenland met Nederland exclusief bijzondere financiële instellingen	D 6.1	D 2
8. SAM-, Milieu- en SRT-rekeningen		
Inkomensvorming naar geslacht en opleidingsniveau	S 1	SR 1
Middelen en bestedingen naar huishoudentypen	S 2	SR 2
Consumptieve bestedingen door huishoudens naar goederen- en dienstencategorieën	S 3	SR 3
Sociale uitkeringen en overige inkomensoverdrachten (excl. schadeverzekeringspremies en -uitkeringen)	S 4	SR 4
Geïntegreerde fysieke Milieurekeningen	NE 1	MR 1
Geïntegreerde monetaire Milieurekeningen	NE 2	MR 2
Fysieke en monetaire aanbodtabel, energie en water	NE 3	MR 3
Fysieke en monetaire gebruiktabel, energie en water	NE 4	MR 4
Emissie naar lucht in Nederland van enkele vervuilende stoffen	NE 5	MR 5

Economische kerncijfers

	Eenheid	1990	1995	2000	2003	2004	2005*	2006*
Totale economie								
Binnenlands product (bbp)	mln euro	243 652	305 261	417 960	476 945	491 184	508 964	534 324
Binnenlands product (bbp)	% volumemutaties	4,2	3,1	3,9	0,3	2,2	1,5	3,0
Belasting - en premiedruk	% bbp	41,7	40,0	39,7	37,2	37,3	37,6	39,1
Nationale besparingen (netto)	mln euro	26 729	37 791	57 368	49 831	61 913	57 285	67 896
Nationaal vorderingensaldo	mln euro	5 535	17 742	25 380	28 181	40 847	34 148	39 208
Verandering in financieel vermogen	mln euro	6 464	17 415	22 918	29 875	40 443	33 030	36 269
Milieu-indicatoren								
Broeikaseffect (CO2-equivalenten)	mln kg	229 448	245 311	242 117	244 903	248 393	243 862	238 801
Ozonlaagaantasting (CFK11-equivalenten)	1 000 kg	4 852	678	215	184	178	173	169
Verzuring (ZEQ)	mln kg	38	31	27	26	26	26	24
Vermesting (MEQ)	mln kg	167	139	115	115	101	99	.
Afval (kg)	mln kg	14 982	9 209	4 907	2 750	1 836	.	.
Inkomen								
Nationaal inkomen (netto)	mln euro	205 249	264 570	365 672	410 907	430 835	436 511	464 756
Nationaal inkomen (netto)	% reële mutaties	2,4	4,5	5,1	0,4	3,5	-0,9	4,1
Beschikbaar nationaal inkomen (netto)	mln euro	203 885	261 482	359 855	404 455	423 343	428 343	456 615
Beschikbaar nationaal inkomen (netto)	% reële mutaties	2,3	4,6	4,8	0,5	3,3	-1,1	4,2
Nationaal inkomen (netto) per inwoner	% reële mutaties	1,7	3,9	4,3	0,0	3,2	-1,2	3,9
Beschikbaar nationaal inkomen (netto) per inwoner	% reële mutaties	1,6	4,1	4,0	0,1	3,0	-1,3	4,1
Exploitatieoverschot/gemengd inkomen (netto)	mln euro	59 360	73 163	99 874	107 387	111 614	121 297	129 716
Bevolking								
Gemiddelde bevolking	X 1 000	14 947	15 460	15 922	16 223	16 276	16 317	16 341
Gemiddeld aantal huishoudens	X 1 000	6 068	6 494	6 834	7 023	7 070	7 119	7 173
Arbeidsmarkt								
Aantal werkzame personen	X 1 000	6 696	7 155	8 115	8 283	8 211	8 231	8 383
Werkzame beroepsbevolking 15-64 jaar	X 1 000	.	.	.	7 001	6 919	6 918	7 074
Werkloze beroepsbevolking 15-64 jaar	X 1 000	.	.	.	399	479	483	413
Banen van werkzame personen	X 1 000 banen	7 105	7 642	8 680	8 796	8 723	8 747	8 914
Arbeidsvolume van werkzame personen	X 1 000 arbeidsjaren	5 536	5 774	6 534	6 547	6 480	6 463	6 579
Arbeidsvolume van werkzame personen	mln gewerkte uren	.	10 416	11 645	11 604	11 489	11 461	11 661
Arbeidsvolume van werknemers	X 1 000 arbeidsjaren	4 857	5 001	5 750	5 776	5 699	5 661	5 744
Arbeidsvolume van werknemers	mln gewerkte uren	.	8 503	9 648	9 726	9 580	9 503	9 627
Arbeidsproductiviteit	% volumemutaties	1,2	1,1	2,1	1,6	3,4	1,7	1,2
Binnenlands product (bruto) per arbeidsjaar	euro	44 010	52 868	63 969	72 847	75 799	78 748	81 214
Beloning van werknemers (loonkosten)	mln euro	127 116	155 837	211 803	245 752	251 030	253 363	263 127
Finale bestedingen								
Consumptieve bestedingen	mln euro	177 223	223 745	302 694	354 896	361 723	371 455	389 176
Consumptieve bestedingen	% volumemutaties	3,5	2,6	3,2	0,8	0,6	0,5	2,5
Huishoudens incl. IZWh	mln euro	121 102	151 058	210 823	238 103	242 781	249 735	253 482
Huishoudens incl. IZWh	% volumemutaties	4,0	2,7	3,7	-0,2	1,0	0,7	-0,8
Overheid	mln euro	56 121	72 687	91 871	116 793	118 942	121 720	135 694
w.o.: Netto materiële consumptie	deflatoren: % mutaties	0,7	1,5	5,8	2,0	1,2	1,6	2,2
Algemeen bestuur	deflatoren: % mutaties	1,5	1,8	4,4	1,9	1,2	1,6	1,9
Defensie	deflatoren: % mutaties	2,2	0,1	5,4	1,1	1,0	4,3	2,1
Gesubsidieerd onderwijs	deflatoren: % mutaties	1,3	0,2	5,0	0,9	1,7	1,6	2,1
Consumentenprijsindex	% mutatie	2,6	2,0	2,6	2,1	1,2	1,7	1,1
Investerings in vaste activa (bruto)	mln euro	55 328	63 500	91 652	92 848	92 426	96 494	105 283
Investerings in vaste activa (bruto)	% volumemutaties	2,9	5,9	0,6	-1,5	-1,6	3,0	7,2
Buitenland								
Uitvoer van goederen en diensten	mln euro	137 551	181 219	292 916	300 498	326 111	355 326	391 346
Uitvoer van goederen en diensten	% volumemutaties	5,7	9,2	13,5	1,5	7,9	5,9	7,0
Invoer van goederen en diensten	mln euro	128 271	163 876	269 732	270 538	289 894	314 832	351 595
Invoer van goederen en diensten	% volumemutaties	4,0	10,2	12,2	1,8	5,7	5,5	8,1
Uitvoeroverschot	% bbp	3,8	5,7	5,5	6,3	7,4	8,0	7,4
Saldo lopende transacties met het buitenland	mln euro	6 176	18 844	26 594	29 203	42 167	35 921	40 859
Overheid								
Belastingen	mln euro	62 197	70 835	99 060	110 177	113 661	124 039	132 393
Subsidies	mln euro	5 481	3 076	6 075	6 749	6 881	6 357	6 274
Sociale premies	mln euro	40 166	52 118	68 741	70 347	73 205	71 439	80 860
Sociale uitkeringen in geld	mln euro	44 458	46 299	47 221	54 794	55 972	56 178	58 833
Sociale uitkeringen in natura	mln euro	15 813	22 661	29 185	38 961	40 128	41 456	52 111
Sociale uitkeringen in geld en natura	% bbp	23,4	21,4	17,3	18,7	18,6	18,2	19,8
EMU-schuld	% bbp	76,9	76,1	53,8	52,0	52,4	52,3	47,9
EMU-saldo	% bbp	-5,3	-9,2	2,0	-3,1	-1,7	-0,3	0,6
Besparingen (netto)	mln euro	-9 676	-10 441	8 696	-8 891	-5 611	1 439	5 128
Totaal inkomsten	% bbp	49,6	47,2	46,1	43,9	44,3	44,9	46,7
Totaal uitgaven	% bbp	54,9	56,4	44,2	47,1	46,1	45,2	46,1
Huishoudens incl. IZWh								
Sociale uitkeringen in geld	mln euro	56 259	63 833	71 657	82 998	85 479	87 421	90 388
Besparingen (netto)	mln euro	26 853	25 140	15 593	19 667	19 356	16 688	17 322
Beschikbaar inkomen (netto)	mln euro	135 225	160 335	208 588	235 004	238 737	241 331	247 203
Verandering in financieel vermogen	mln euro	20 410	18 455	-1 094	4 471	5 230	-2 533	-7 382
Vennootschappen								
Exploitatieoverschot (netto)	mln euro	36 347	47 147	64 479	73 593	77 366	86 193	89 428
Besparingen (netto)	mln euro	9 552	23 092	33 079	39 055	48 168	39 158	45 446
Vorderingensaldo	mln euro	-866	31 526	19 428	40 235	47 746	39 123	41 822
Marktsector								
Arbeidsproductiviteit	% mutatie	1,4	1,5	3,1	2,5	4,0	2,7	2,0
Loonvoet per arbeidsjaar	% mutatie	3,1	1,6	5,3	4,4	3,5	1,4	2,4
Loonkosten per eenheid product	% mutatie	2,1	0,0	2,5	1,4	-0,8	-1,7	0,1
Arbeidsinkomensquote	niveaus, %	80,6	80,8	80,0	80,3	80,2	78,6	79,3

1. Macro-economie

TABEL M 1
De drie benaderingen van het binnenlands product

	1990	1995	2000	2003	2004	2005*	2006*
	<i>mln euro</i>						
VANUIT DE PRODUCTIE							
Productie (basisprijzen)	470 618	573 963	806 161	883 492	913 856	956 058	1 015 178
Intermediair verbruik (excl. aftrekbare btw) (-)	246 786	298 277	432 746	458 236	476 982	504 172	541 568
Toegevoegde waarde (bruto, basisprijzen)	223 832	275 686	373 415	425 256	436 874	451 886	473 610
Saldo van productgebonden belastingen en subsidies	19 007	28 558	43 833	50 978	53 876	56 388	60 806
Productgebonden belastingen	25 444	32 666	48 060	55 414	58 040	60 649	65 163
Productgebonden subsidies (-)	6 437	4 108	4 227	4 436	4 164	4 261	4 357
Verskil toegerekende en afgedragen btw	813	1 017	712	711	434	690	- 92
Binnenlands product (bruto, marktprijzen)	243 652	305 261	417 960	476 945	491 184	508 964	534 324
VANUIT DE INKOMENSVORMING							
Beloning van werknemers	127 116	155 837	211 803	245 752	251 030	253 363	263 127
Lonen	109 225	133 469	170 718	193 799	195 648	197 481	205 538
Sociale premies t.l.v. werkgevers	17 891	22 368	41 085	51 953	55 382	55 882	57 589
Saldo van belastingen op productie en invoer en subsidies	20 580	31 035	44 975	52 345	55 042	58 653	63 121
Belastingen op productie en invoer	27 976	35 973	52 381	60 464	63 301	66 301	70 815
Subsidies (-)	7 396	4 938	7 406	8 119	8 259	7 648	7 694
Exploitatieoverschot/gemengd inkomen (bruto)	95 956	118 389	161 182	178 848	185 112	196 948	208 076
Afschrijvingen	36 596	45 226	61 308	71 461	73 498	75 651	78 360
Exploitatieoverschot/gemengd inkomen (netto)	59 360	73 163	99 874	107 387	111 614	121 297	129 716
Binnenlands product (bruto, marktprijzen)	243 652	305 261	417 960	476 945	491 184	508 964	534 324
VANUIT DE FINALE BESTEDINGEN							
Consumptieve bestedingen	177 223	223 745	302 694	354 896	361 723	371 455	389 176
Investerings in vaste activa (bruto)	55 328	63 500	91 652	92 848	92 426	96 494	105 283
Veranderingen in voorraden 1)	1 821	673	430	- 759	818	521	114
Uitvoer van goederen en diensten	137 551	181 219	292 916	300 498	326 111	355 326	391 346
Invoer van goederen en diensten (-)	128 271	163 876	269 732	270 538	289 894	314 832	351 595
Binnenlands product (bruto, marktprijzen)	243 652	305 261	417 960	476 945	491 184	508 964	534 324

1) Inclusief saldo aan- en verkopen van kostbaarheden.

TABEL M 2
De belangrijkste macro-economische saldi van binnenlands product tot nationaal vorderingensaldo

	1990	1995	2000	2003	2004	2005*	2006*
	<i>mln euro</i>						
Binnenlands product (bruto, marktprijzen)	243 652	305 261	417 960	476 945	491 184	508 964	534 324
Afschrijvingen (-)	36 596	45 226	61 308	71 461	73 498	75 651	78 360
Saldo uit het buitenland ontvangen primaire inkomens	- 1 807	4 535	9 020	5 423	13 149	3 198	8 792
Nationaal inkomen (netto, marktprijzen)	205 249	264 570	365 672	410 907	430 835	436 511	464 756
Saldo uit het buitenland ontvangen inkomenoverdrachten	- 1 364	- 3 088	- 5 817	- 6 452	- 7 492	- 8 168	- 8 141
Beschikbaar nationaal inkomen (netto)	203 885	261 482	359 855	404 455	423 343	428 343	456 615
Consumptieve bestedingen (-)	177 223	223 745	302 694	354 896	361 723	371 455	389 176
Correctie pensioenvoorziening (saldo buitenland)	67	54	207	272	293	397	457
Nationale besparingen (netto)	26 729	37 791	57 368	49 831	61 913	57 285	67 896
Investerings in vaste activa (netto) (-)	18 732	18 274	30 344	21 387	18 928	20 843	26 923
Veranderingen in voorraden (-) 1)	1 821	673	430	- 759	818	521	114
Saldo lopende transacties met het buitenland	6 176	18 844	26 594	29 203	42 167	35 921	40 859
Saldo uit het buitenland ontvangen kapitaaloverdrachten	- 641	- 1 102	- 1 214	- 1 022	- 1 320	- 1 773	- 1 651
Nationaal vorderingensaldo	5 535	17 742	25 380	28 181	40 847	34 148	39 208
Verandering van vorderingen op het buitenland	61 219	54 584	309 621	225 452	171 156	249 362	338 663
Verandering van schulden aan het buitenland (-)	54 755	37 169	286 703	195 577	130 713	216 332	302 394
Statistisch verschil	- 929	327	2 462	- 1 694	404	1 118	2 939

1) Inclusief saldo aan- en verkopen van kostbaarheden.

TABEL M 3
De belangrijkste macro-economische saldi naar sectoren

	1990	1995	2000	2003	2004	2005*	2006*
	<i>mln euro</i>						
Binnenlands product (bruto, marktprijzen)	243 652	305 261	417 960	476 945	491 184	508 964	534 324
Saldo van productgebonden belastingen en subsidies	19 007	28 558	43 833	50 978	53 876	56 388	60 806
Toegevoegde waarde (bruto, basisprijzen)	223 832	275 686	373 415	425 256	436 874	451 886	473 610
Vennootschappen	150 995	188 031	259 160	296 988	305 323	317 343	330 717
Overheid	33 001	40 445	49 620	59 846	61 223	62 395	63 754
Huishoudens incl. IZW huishoudens	39 836	47 210	64 635	68 422	70 328	72 148	79 139
Verschil toegerekende en afgedragen btw	813	1 017	712	711	434	690	- 92
Vennootschappen	324	409	285	310	242	384	- 51
Huishoudens	489	608	427	401	192	306	- 41
Afschrijvingen (-)	36 596	45 226	61 308	71 461	73 498	75 651	78 360
Vennootschappen	22 453	27 334	37 744	43 213	44 001	44 928	46 147
Overheid	6 342	7 979	10 119	12 035	12 427	12 901	13 405
Huishoudens incl. IZW huishoudens	7 801	9 913	13 445	16 213	17 070	17 822	18 808
Saldo ontvangen primaire inkomens	- 1 807	4 535	9 020	5 423	13 149	3 198	8 792
Saldo van productgebonden belastingen en subsidies (-)	19 007	28 558	43 833	50 978	53 876	56 388	60 806
Totaal verdeeld naar sectoren	17 200	33 093	52 853	56 401	67 025	59 586	69 598
Vennootschappen	- 111 087	- 128 014	- 170 446	- 200 692	- 197 644	- 215 783	- 220 316
Overheid	- 11 304	- 11 231	- 3 452	72	3 285	7 434	14 152
Huishoudens incl. IZW huishoudens	139 591	172 338	226 751	257 021	261 384	267 935	275 762
Nationaal inkomen (netto, marktprijzen)	205 249	264 570	365 672	410 907	430 835	436 511	464 756
Vennootschappen	17 779	33 092	51 255	53 393	63 920	57 016	64 203
Overheid	15 355	21 235	36 049	47 883	52 081	56 928	64 501
Huishoudens incl. IZW huishoudens	172 115	210 243	278 368	309 631	314 834	322 567	336 052
Saldo ontvangen inkomensoverdrachten	- 1 364	- 3 088	- 5 817	- 6 452	- 7 492	- 8 168	- 8 141
Vennootschappen	4 436	5 809	- 555	8 156	7 355	6 837	4 387
Overheid	31 090	41 011	64 518	60 019	61 250	66 231	76 321
Huishoudens incl. IZW huishoudens	- 36 890	- 49 908	- 69 780	- 74 627	- 76 097	- 81 236	- 88 849
Beschikbaar nationaal inkomen (netto)	203 885	261 482	359 855	404 455	423 343	428 343	456 615
Vennootschappen	22 215	38 901	50 700	61 549	71 275	63 853	68 590
Overheid	46 445	62 246	100 567	107 902	113 331	123 159	140 822
Huishoudens incl. IZW huishoudens	135 225	160 335	208 588	235 004	238 737	241 331	247 203
Consumptieve bestedingen (-)	177 223	223 745	302 694	354 896	361 723	371 455	389 176
Overheid	56 121	72 687	91 871	116 793	118 942	121 720	135 694
Huishoudens incl. IZW huishoudens	121 102	151 058	210 823	238 103	242 781	249 735	253 482
Correctie pensioenvoorziening (saldo)	67	54	207	272	293	397	457
Vennootschappen	- 12 663	- 15 809	- 17 621	- 22 494	- 23 107	- 24 695	- 23 144
Huishoudens incl. IZW huishoudens	12 730	15 863	17 828	22 766	23 400	25 092	23 601
Nationale besparingen (netto)	26 729	37 791	57 368	49 831	61 913	57 285	67 896
Vennootschappen	9 552	23 092	33 079	39 055	48 168	39 158	45 446
Overheid	- 9 676	- 10 441	8 696	- 8 891	- 5 611	1 439	5 128
Huishoudens incl. IZW huishoudens	26 853	25 140	15 593	19 667	19 356	16 688	17 322
Investerings (netto) (-)	20 553	18 947	30 774	20 628	19 746	21 364	27 037
Vennootschappen	12 104	8 049	11 811	25	1 334	156	3 551
Overheid	1 494	1 657	3 012	4 923	3 406	3 949	4 009
Huishoudens incl. IZW huishoudens	6 955	9 241	15 951	15 680	15 006	17 259	19 477
Saldo ontvangen kapitaaloverdrachten	- 641	- 1 102	- 1 214	- 1 022	- 1 320	- 1 773	- 1 651
Vennootschappen	2 501	16 999	1 693	2 045	1 602	1 189	837
Overheid	- 3 196	- 16 956	- 1 148	- 1 592	- 1 370	- 1 061	- 544
Huishoudens incl. IZW huishoudens	54	- 1 145	- 1 759	- 1 475	- 1 552	- 1 901	- 1 944
Saldo aan- en verkopen van niet-geproduceerde niet-financiële activa (-)	-	-	-	-	-	-	-
Vennootschappen	815	516	3 533	840	690	1 068	910
Overheid	- 1 404	- 917	- 3 708	- 392	- 1 708	- 2 131	- 2 334
Huishoudens incl. IZW huishoudens	589	401	175	- 448	1 018	1 063	1 424
Nationaal vorderingensaldo	5 535	17 742	25 380	28 181	40 847	34 148	39 208
Vennootschappen	- 866	31 526	19 428	40 235	47 746	39 123	41 822
Overheid	- 12 962	- 28 137	8 244	- 15 014	- 8 679	- 1 440	2 909
Huishoudens incl. IZW huishoudens	19 363	14 353	- 2 292	2 960	1 780	- 3 535	- 5 523
	<i>% bbp</i>						
Nationaal inkomen (netto, marktprijzen)	84,2	86,7	87,5	86,2	87,7	85,8	87,0
Vennootschappen	7,3	10,8	12,3	11,2	13,0	11,2	12,0
Overheid	6,3	7,0	8,6	10,0	10,6	11,2	12,1
Huishoudens incl. IZW huishoudens	70,6	68,9	66,6	64,9	64,1	63,4	62,9
Beschikbaar nationaal inkomen (netto)	83,7	85,7	86,1	84,8	86,2	84,2	85,5
Vennootschappen	9,1	12,7	12,1	12,9	14,5	12,5	12,8
Overheid	19,1	20,4	24,1	22,6	23,1	24,2	26,4
Huishoudens incl. IZW huishoudens	55,5	52,5	49,9	49,3	48,6	47,4	46,3
Nationale besparingen (netto)	11,0	12,4	13,7	10,4	12,6	11,3	12,7
Vennootschappen	3,9	7,6	7,9	8,2	9,8	7,7	8,5
Overheid	- 4,0	- 3,4	2,1	- 1,9	- 1,1	0,3	1,0
Huishoudens incl. IZW huishoudens	11,0	8,2	3,7	4,1	3,9	3,3	3,2
Nationaal vorderingensaldo	2,3	5,8	6,1	5,9	8,3	6,7	7,3
Vennootschappen	- 0,4	10,3	4,6	8,4	9,7	7,7	7,8
Overheid	- 5,3	- 9,2	2,0	- 3,1	- 1,8	- 0,3	0,5
Huishoudens incl. IZW huishoudens	7,9	4,7	- 0,5	0,6	0,4	- 0,7	- 1,0

TABEL M 4
Binnenlands product en nationaal inkomen, alternatieve definities

	1990	1995	2000	2003	2004	2005*	2006*
<i>mln euro</i>							
Binnenlands product (bruto, marktprijzen)	243 652	305 261	417 960	476 945	491 184	508 964	534 324
per arbeidsjaar (euro)	44 010	52 868	63 969	72 847	75 799	78 748	81 214
Beloning van werknemers	127 116	155 837	211 803	245 752	251 030	253 363	263 127
Saldo van belastingen op productie en invoer en subsidies	20 580	31 035	44 975	52 345	55 042	58 653	63 121
Exploitatieoverschot/gemengd inkomen (bruto)	95 956	118 389	161 182	178 848	185 112	196 948	208 076
Afschrijvingen (-)	36 596	45 226	61 308	71 461	73 498	75 651	78 360
Binnenlands product (netto, marktprijzen)	207 056	260 035	356 652	405 484	417 686	433 313	455 964
Saldo uit het buitenland ontvangen primaire inkomens	- 1 807	4 535	9 020	5 423	13 149	3 198	8 792
Nationaal inkomen (bruto, marktprijzen)	241 845	309 796	426 980	482 368	504 333	512 162	543 116
netto, marktprijzen	205 249	264 570	365 672	410 907	430 835	436 511	464 756
per inwoner (euro)	13 732	17 113	22 966	25 329	26 471	26 752	28 441
Saldo uit het buitenland ontvangen inkomensoverdrachten	- 1 364	- 3 088	- 5 817	- 6 452	- 7 492	- 8 168	- 8 141
Beschikbaar nationaal inkomen (bruto, marktprijzen)	240 481	306 708	421 163	475 916	496 841	503 994	534 975
netto, marktprijzen	203 885	261 482	359 855	404 455	423 343	428 343	456 615
per inwoner (euro)	13 641	16 913	22 601	24 931	26 010	26 251	27 943
<i>% volumemutaties</i>							
Binnenlands product (bruto, marktprijzen)	4,2	3,1	3,9	0,3	2,2	1,5	3,0
per arbeidsjaar	1,5	1,3	2,0	1,4	3,3	1,8	1,2
netto, marktprijzen	4,1	3,2	3,6	0,1	2,3	1,5	3,2
Nationaal inkomen (bruto, marktprijzen)	2,7	4,2	5,2	0,6	3,3	- 0,6	3,8
netto, marktprijzen	2,4	4,5	5,1	0,4	3,5	- 0,9	4,1
per inwoner	1,7	3,9	4,3	0,0	3,2	- 1,2	3,9
Beschikbaar nationaal inkomen (bruto, marktprijzen)	2,7	4,3	4,9	0,7	3,1	- 0,7	3,9
netto, marktprijzen	2,3	4,6	4,8	0,5	3,3	- 1,1	4,2
per inwoner	1,6	4,1	4,0	0,1	3,0	- 1,3	4,1
<i>volume-indexcijfers (2000=100)</i>							
Binnenlands product (bruto, marktprijzen)	73,2	82,0	100	102,3	104,6	106,2	109,4
per arbeidsjaar	86,4	92,8	100	102,1	105,5	107,4	108,7
netto, marktprijzen	74,5	82,7	100	101,3	103,6	105,1	108,5
Nationaal inkomen (bruto, marktprijzen)	70,3	80,7	100	103,0	106,4	105,8	109,7
netto, marktprijzen	71,0	81,2	100	102,0	105,6	104,6	108,9
per inwoner	75,6	83,6	100	100,1	103,3	102,1	106,1
Beschikbaar nationaal inkomen (bruto, marktprijzen)	70,8	81,0	100	103,0	106,2	105,5	109,6
netto, marktprijzen	71,7	81,5	100	102,1	105,5	104,3	108,7
per inwoner	76,4	83,9	100	100,2	103,2	101,8	105,9
<i>prijsniveau 2000: mln euro</i>							
Binnenlands product (bruto, marktprijzen)	306 034	342 776	417 960	427 765	437 332	443 937	457 278
netto, marktprijzen	265 717	294 956	356 652	361 148	369 471	374 994	387 000
Nationaal inkomen (bruto, marktprijzen)	300 096	344 577	426 980	439 796	454 137	451 545	468 511
netto, marktprijzen	259 640	296 746	365 672	373 137	386 219	382 586	398 206
Beschikbaar nationaal inkomen (bruto, marktprijzen)	298 374	341 132	421 163	433 967	447 446	444 393	461 534
netto, marktprijzen	257 947	293 307	359 855	367 307	379 530	375 439	391 230
<i>deflatoren: % mutaties</i>							
Binnenlands product (bruto, marktprijzen)	1,6	2,1	4,1	2,2	0,7	2,1	1,9
netto, marktprijzen	1,5	2,3	4,3	2,3	0,7	2,2	2,0
Nationaal inkomen (bruto, marktprijzen)	1,5	1,8	4,0	2,1	1,3	2,1	2,2
netto, marktprijzen	1,5	2,0	4,2	2,3	1,3	2,3	2,3
Beschikbaar nationaal inkomen (bruto, marktprijzen)	1,5	1,8	4,0	2,1	1,3	2,1	2,2
netto, marktprijzen	1,5	2,0	4,2	2,3	1,3	2,3	2,3
<i>deflatoren: indexcijfers (2000=100)</i>							
Binnenlands product (bruto, marktprijzen)	79,6	89,1	100	111,5	112,3	114,6	116,8
netto, marktprijzen	77,9	88,2	100	112,3	113,0	115,6	117,8
Nationaal inkomen (bruto, marktprijzen)	80,6	89,9	100	109,7	111,1	113,4	115,9
netto, marktprijzen	79,1	89,2	100	110,1	111,6	114,1	116,7
Beschikbaar nationaal inkomen (bruto, marktprijzen)	80,6	89,9	100	109,7	111,0	113,4	115,9
netto, marktprijzen	79,0	89,1	100	110,1	111,5	114,1	116,7

TABEL M 5
Productie (basisprijzen) en intermediair verbruik naar bedrijfstakken en sectoren

	1990	1995	2000	2003	2004	2005*	2006*
	<i>mln euro</i>						
Productie (basisprijzen)	470 618	573 963	806 161	883 492	913 856	956 058	1 015 178
Bedrijfstakken							
Landbouw, bosbouw en visserij	20 679	20 714	22 560	23 242	23 248	23 724	25 295
Delfstoffenwinning	9 100	9 715	12 184	13 851	14 835	17 372	21 227
Industrie	144 939	162 276	215 136	211 057	223 873	236 053	253 208
Energie- en waterleidingbedrijven	13 527	17 227	20 826	25 319	24 985	27 274	31 769
Bouwnijverheid	36 782	42 579	60 287	63 650	63 675	66 284	71 674
Handel, horeca en reparatie	56 840	71 362	105 748	113 723	116 523	119 099	126 513
Vervoer, opslag en communicatie	29 206	37 460	59 241	66 712	68 685	71 719	74 267
Financiële en zakelijke dienstverlening	79 622	113 635	180 290	201 340	209 440	221 324	231 101
Overheid	41 479	49 505	62 434	78 271	79 809	81 716	84 702
Zorg en overige dienstverlening	38 444	49 490	67 455	86 327	88 783	91 493	95 422
Sectoren							
Vennootschappen	354 237	431 448	618 948	666 666	691 941	728 348	776 792
Overheid	48 081	60 646	76 898	94 791	96 515	98 770	101 989
Huishoudens incl. IZW huishoudens	68 300	81 869	110 315	122 035	125 400	128 940	136 397
Intermediair verbruik (excl. aftrekbare btw) (-)	246 786	298 277	432 746	458 236	476 982	504 172	541 568
Bedrijfstakken							
Landbouw, bosbouw en visserij	10 888	11 127	12 690	13 264	13 849	14 077	14 885
Delfstoffenwinning	1 679	2 311	3 083	3 406	3 511	3 800	4 267
Industrie	103 347	114 189	157 058	150 887	161 279	172 758	190 121
Energie- en waterleidingbedrijven	9 547	12 261	15 788	18 076	18 228	20 379	23 821
Bouwnijverheid	23 960	27 611	39 361	40 052	40 174	41 847	45 396
Handel, horeca en reparatie	23 365	30 489	46 192	49 101	50 691	53 000	56 478
Vervoer, opslag en communicatie	13 655	18 413	32 596	35 080	36 382	38 975	40 493
Financiële en zakelijke dienstverlening	33 219	46 945	78 505	88 114	91 601	96 363	99 889
Overheid	12 694	15 770	21 169	28 144	28 373	29 249	30 984
Zorg en overige dienstverlening	14 432	19 161	26 304	32 112	32 894	33 724	35 234
Sectoren							
Vennootschappen	203 242	243 417	359 788	369 678	386 618	411 005	446 075
Overheid	15 080	20 201	27 278	34 945	35 292	36 375	38 235
Huishoudens incl. IZW huishoudens	28 464	34 659	45 680	53 613	55 072	56 792	57 258
Toegevoegde waarde (bruto, basisprijzen)	223 832	275 686	373 415	425 256	436 874	451 886	473 610
Saldo van productgebonden belastingen en subsidies	19 007	28 558	43 833	50 978	53 876	56 388	60 806
Verschil toegerekende en afgedragen btw	813	1 017	712	711	434	690	- 92
Binnenlands product (bruto, marktprijzen)	243 652	305 261	417 960	476 945	491 184	508 964	534 324

TABEL M 6
Inkomensvorming naar sectoren

	1990	1995	2000	2003	2004	2005*	2006*
	<i>mln euro</i>						
Binnenlands product (bruto, marktprijzen)	243 652	305 261	417 960	476 945	491 184	508 964	534 324
Saldo van productgebonden belastingen en subsidies	19 007	28 558	43 833	50 978	53 876	56 388	60 806
Toegevoegde waarde (bruto, basisprijzen)	223 832	275 686	373 415	425 256	436 874	451 886	473 610
Vennootschappen	150 995	188 031	259 160	296 988	305 323	317 343	330 717
Overheid	33 001	40 445	49 620	59 846	61 223	62 395	63 754
Huishoudens incl. IZW huishoudens	39 836	47 210	64 635	68 422	70 328	72 148	79 139
Verschil toegerekende en afgedragen btw	813	1 017	712	711	434	690	- 92
Vennootschappen	324	409	285	310	242	384	- 51
Huishoudens	489	608	427	401	192	306	- 41
Beloning van werknemers	127 116	155 837	211 803	245 752	251 030	253 363	263 127
Vennootschappen	91 851	112 361	156 835	179 867	183 938	185 478	193 746
Overheid	26 401	32 345	39 647	48 040	48 909	49 560	50 404
Huishoudens incl. IZW huishoudens	8 864	11 131	15 321	17 845	18 183	18 325	18 977
Saldo van belastingen op productie en invoer en subsidies (-)	20 580	31 035	44 975	52 345	55 042	58 653	63 121
Productgebonden	19 007	28 558	43 833	50 978	53 876	56 388	60 806
Niet-productgebonden	1 573	2 477	1 142	1 367	1 166	2 265	2 315
Vennootschappen	668	1 598	387	625	260	1 128	1 345
Overheid	258	121	- 146	- 229	- 113	- 66	- 55
Huishoudens incl. IZW huishoudens	647	758	901	971	1 019	1 203	1 025
Exploitatieoverschot/gemengd inkomen (bruto)	95 956	118 389	161 182	178 848	185 112	196 948	208 076
Vennootschappen	58 800	74 481	102 223	116 806	121 367	131 121	135 575
Overheid	6 342	7 979	10 119	12 035	12 427	12 901	13 405
Huishoudens incl. IZW huishoudens	30 814	35 929	48 840	50 007	51 318	52 926	59 096
Afschrijvingen (-)	36 596	45 226	61 308	71 461	73 498	75 651	78 360
Vennootschappen	22 453	27 334	37 744	43 213	44 001	44 928	46 147
Overheid	6 342	7 979	10 119	12 035	12 427	12 901	13 405
Huishoudens incl. IZW huishoudens	7 801	9 913	13 445	16 213	17 070	17 822	18 808
Exploitatieoverschot/gemengd inkomen (netto)	59 360	73 163	99 874	107 387	111 614	121 297	129 716
Netto exploitatieoverschot van vennootschappen	36 347	47 147	64 479	73 593	77 366	86 193	89 428
Netto gemengd inkomen van huishoudens	23 013	26 016	35 395	33 794	34 248	35 104	40 288

TABEL M 7
Inkomensvorming naar bedrijfstakken

	1990	1995	2000	2003	2004	2005*	2006*
	<i>mln euro</i>						
Binnenlands product (bruto, marktprijzen)	243 652	305 261	417 960	476 945	491 184	508 964	534 324
Saldo van productgebonden belastingen en subsidies	19 007	28 558	43 833	50 978	53 876	56 388	60 806
Verschil toegerekende en afgedragen btw	813	1 017	712	711	434	690	- 92
Toegevoegde waarde (bruto, basisprijzen)	223 832	275 686	373 415	425 256	436 874	451 886	473 610
Landbouw, bosbouw en visserij	9 791	9 587	9 870	9 978	9 399	9 647	10 410
Delfstoffenwinning	7 421	7 404	9 101	10 445	11 324	13 572	16 960
Industrie	41 592	48 087	58 078	60 170	62 594	63 295	63 087
Energie- en waterleidingbedrijven	3 980	4 966	5 038	7 243	6 757	6 895	7 948
Bouwnijverheid	12 822	14 968	20 926	23 598	23 501	24 437	26 278
Handel, horeca en reparatie	33 475	40 873	59 556	64 622	65 832	66 099	70 035
Vervoer, opslag en communicatie	15 551	19 047	26 645	31 632	32 303	32 744	33 774
Financiële en zakelijke dienstverlening	46 403	66 690	101 785	113 226	117 839	124 961	131 212
Overheid	28 785	33 735	41 265	50 127	51 436	52 467	53 718
Zorg en overige dienstverlening	24 012	30 329	41 151	54 215	55 889	57 769	60 188
Beloning van werknemers (-)	127 116	155 837	211 803	245 752	251 030	253 363	263 127
Landbouw, bosbouw en visserij	1 722	1 917	2 479	2 990	2 986	2 988	3 023
Delfstoffenwinning	436	543	592	681	704	702	703
Industrie	25 749	29 199	34 591	37 192	37 420	36 853	37 552
Energie- en waterleidingbedrijven	1 723	1 588	1 614	1 792	1 793	1 722	1 718
Bouwnijverheid	9 445	10 651	14 173	15 719	15 866	15 776	16 156
Handel, horeca en reparatie	18 924	24 117	32 779	36 807	37 709	37 643	39 112
Vervoer, opslag en communicatie	8 844	10 737	14 967	16 635	16 924	16 948	17 235
Financiële en zakelijke dienstverlening	21 300	29 662	49 936	57 281	58 793	60 532	65 139
Overheid	22 625	26 411	32 352	39 667	40 474	40 974	41 787
Zorg en overige dienstverlening	16 348	21 012	28 320	36 988	38 361	39 225	40 702
Saldo van belastingen op productie en invoer en subsidies (-)	20 580	31 035	44 975	52 345	55 042	58 653	63 121
Productgebonden	19 007	28 558	43 833	50 978	53 876	56 388	60 806
Niet-productgebonden	1 573	2 477	1 142	1 367	1 166	2 265	2 315
Landbouw, bosbouw en visserij	180	135	199	58	62	105	- 99
Delfstoffenwinning	8	15	12	19	22	23	17
Industrie	- 80	364	- 92	200	175	242	262
Energie- en waterleidingbedrijven	15	27	41	45	46	- 116	- 90
Bouwnijverheid	33	50	- 99	- 117	- 203	- 103	- 73
Handel, horeca en reparatie	259	347	167	130	67	320	286
Vervoer, opslag en communicatie	75	78	38	29	50	98	131
Financiële en zakelijke dienstverlening	812	1 056	1 118	1 327	1 304	1 665	1 755
Overheid	206	224	8	- 55	49	158	168
Zorg en overige dienstverlening	65	181	- 250	- 269	- 406	- 127	- 42
Exploitatieoverschot/gemengd inkomen (bruto)	95 956	118 389	161 182	178 848	185 112	196 948	208 076
Verschil toegerekende en afgedragen btw	813	1 017	712	711	434	690	- 92
Totaal verdeeld naar bedrijfstakken	95 143	117 372	160 470	178 137	184 678	196 258	208 168
Landbouw, bosbouw en visserij	7 889	7 535	7 192	6 930	6 351	6 554	7 486
Delfstoffenwinning	6 977	6 846	8 497	9 745	10 598	12 847	16 240
Industrie	15 923	18 524	23 579	22 778	24 999	26 200	25 273
Energie- en waterleidingbedrijven	2 242	3 351	3 383	5 406	4 918	5 289	6 320
Bouwnijverheid	3 344	4 267	6 852	7 996	7 838	8 764	10 195
Handel, horeca en reparatie	14 292	16 409	26 610	27 685	28 056	28 136	30 637
Vervoer, opslag en communicatie	6 632	8 232	11 640	14 968	15 329	15 698	16 408
Financiële en zakelijke dienstverlening	24 291	35 972	50 731	54 618	57 742	62 764	64 318
Overheid	5 954	7 100	8 905	10 515	10 913	11 335	11 763
Zorg en overige dienstverlening	7 599	9 136	13 081	17 496	17 934	18 671	19 528
Afschrijvingen (-)	36 596	45 226	61 308	71 461	73 498	75 651	78 360
Landbouw, bosbouw en visserij	1 874	2 176	2 678	3 018	3 064	3 119	3 162
Delfstoffenwinning	703	912	1 185	1 354	1 391	1 428	1 467
Industrie	5 782	6 511	7 805	8 394	8 416	8 517	8 696
Energie- en waterleidingbedrijven	1 621	1 903	2 199	2 311	2 303	2 311	2 335
Bouwnijverheid	763	854	1 250	1 398	1 385	1 388	1 402
Handel, horeca en reparatie	3 453	4 271	5 470	6 143	6 207	6 292	6 404
Vervoer, opslag en communicatie	3 642	4 530	6 461	7 607	7 609	7 683	7 817
Financiële en zakelijke dienstverlening	10 700	14 082	21 590	26 449	27 767	28 924	30 449
Overheid	5 954	7 100	8 905	10 515	10 913	11 335	11 763
Zorg en overige dienstverlening	2 104	2 887	3 765	4 272	4 443	4 654	4 865
Exploitatieoverschot/gemengd inkomen (netto)	59 360	73 163	99 874	107 387	111 614	121 297	129 716
Verschil toegerekende en afgedragen btw	813	1 017	712	711	434	690	- 92
Totaal verdeeld naar bedrijfstakken	58 547	72 146	99 162	106 676	111 180	120 607	129 808
Landbouw, bosbouw en visserij	6 015	5 359	4 514	3 912	3 287	3 435	4 324
Delfstoffenwinning	6 274	5 934	7 312	8 391	9 207	11 419	14 773
Industrie	10 141	12 013	15 774	14 384	16 583	17 683	16 577
Energie- en waterleidingbedrijven	621	1 448	1 184	3 095	2 615	2 978	3 985
Bouwnijverheid	2 581	3 413	5 602	6 598	6 453	7 376	8 793
Handel, horeca en reparatie	10 839	12 138	21 140	21 542	21 849	21 844	24 233
Vervoer, opslag en communicatie	2 990	3 702	5 179	7 361	7 720	8 015	8 591
Financiële en zakelijke dienstverlening	13 591	21 890	29 141	28 169	29 975	33 840	33 869
Overheid	-	-	-	-	-	-	-
Zorg en overige dienstverlening	5 495	6 249	9 316	13 224	13 491	14 017	14 663

TABEL M 8
Toegevoegde waarde (bruto, basisprijzen) naar bedrijfstakken en sectoren

	1990	1995	2000	2003	2004	2005*	2006*
<i>mln euro</i>							
Toegevoegde waarde (bruto, basisprijzen)	223 832	275 686	373 415	425 256	436 874	451 886	473 610
Bedrijfstakken							
Landbouw, bosbouw en visserij	9 791	9 587	9 870	9 978	9 399	9 647	10 410
Delfstoffenwinning	7 421	7 404	9 101	10 445	11 324	13 572	16 960
Industrie	41 592	48 087	58 078	60 170	62 594	63 295	63 087
Energie- en waterleidingbedrijven	3 980	4 966	5 038	7 243	6 757	6 895	7 948
Bouwnijverheid	12 822	14 968	20 926	23 598	23 501	24 437	26 278
Handel, horeca en reparatie	33 475	40 873	59 556	64 622	65 832	66 099	70 035
Vervoer, opslag en communicatie	15 551	19 047	26 645	31 632	32 303	32 744	33 774
Financiële en zakelijke dienstverlening	46 403	66 690	101 785	113 226	117 839	124 961	131 212
Overheid	28 785	33 735	41 265	50 127	51 436	52 467	53 718
Zorg en overige dienstverlening	24 012	30 329	41 151	54 215	55 889	57 769	60 188
Sectoren							
Vennootschappen	150 995	188 031	259 160	296 988	305 323	317 343	330 717
Overheid	33 001	40 445	49 620	59 846	61 223	62 395	63 754
Huishoudens incl. IZW huishoudens	39 836	47 210	64 635	68 422	70 328	72 148	79 139
<i>% volumemutaties</i>							
Toegevoegde waarde (bruto, basisprijzen)	3,9	3,0	4,0	0,5	2,3	1,5	3,0
Bedrijfstakken							
Landbouw, bosbouw en visserij	8,8	2,0	2,1	4,1	5,8	0,4	- 1,9
Delfstoffenwinning	5,1	- 1,4	- 4,6	- 3,1	10,8	- 8,6	- 3,3
Industrie	3,5	3,8	6,7	- 1,1	3,4	0,0	2,3
Energie- en waterleidingbedrijven	- 0,8	1,3	3,4	- 1,5	0,4	0,9	0,1
Bouwnijverheid	- 1,5	- 1,2	3,5	- 5,5	- 2,7	3,0	4,1
Handel, horeca en reparatie	6,0	4,0	5,1	2,1	3,5	2,7	6,8
Vervoer, opslag en communicatie	4,8	3,0	11,0	2,8	3,6	3,2	3,1
Financiële en zakelijke dienstverlening	6,2	6,4	2,5	- 0,2	2,5	2,7	3,9
Overheid	0,3	- 1,3	1,4	1,9	- 0,2	- 0,3	0,0
Zorg en overige dienstverlening	2,3	1,6	2,5	2,1	1,2	1,2	2,5
Sectoren							
Vennootschappen	4,4	3,6	4,7	- 0,1	2,4	1,9	3,4
Overheid	1,1	0,8	1,5	2,0	- 0,3	- 0,2	- 0,1
Huishoudens incl. IZW huishoudens	4,2	2,5	3,3	1,8	4,2	0,9	3,8
<i>volume-indexcijfers (2000=100)</i>							
Toegevoegde waarde (bruto, basisprijzen)	74,1	82,5	100	102,6	104,9	106,5	109,7
Bedrijfstakken							
Landbouw, bosbouw en visserij	82,0	93,5	100	98,0	103,7	104,1	102,1
Delfstoffenwinning	100,2	109,3	100	104,3	115,5	105,6	102,1
Industrie	76,9	85,0	100	98,8	102,2	102,2	104,6
Energie- en waterleidingbedrijven	100,5	102,7	100	113,9	114,3	115,4	115,4
Bouwnijverheid	90,5	87,8	100	93,1	90,6	93,3	97,1
Handel, horeca en reparatie	66,0	74,1	100	100,5	104,0	106,9	114,1
Vervoer, opslag en communicatie	58,0	67,4	100	111,9	115,9	119,6	123,2
Financiële en zakelijke dienstverlening	62,8	77,0	100	100,6	103,1	106,0	110,1
Overheid	97,0	96,1	100	105,8	105,6	105,3	105,3
Zorg en overige dienstverlening	81,6	89,3	100	110,3	111,6	113,0	115,9
Sectoren							
Vennootschappen	70,3	79,3	100	102,7	105,2	107,2	110,9
Overheid	92,3	95,9	100	105,3	105,0	104,7	104,7
Huishoudens incl. IZW huishoudens	76,5	86,0	100	99,9	104,1	105,1	109,1
<i>prijsniveau 2000: mln euro</i>							
Toegevoegde waarde (bruto, basisprijzen)	276 842	308 196	373 415	382 985	391 896	397 663	409 625
Bedrijfstakken							
Landbouw, bosbouw en visserij	8 092	9 232	9 870	9 673	10 232	10 274	10 078
Delfstoffenwinning	9 115	9 952	9 101	9 488	10 515	9 607	9 290
Industrie	44 676	49 358	58 078	57 354	59 329	59 347	60 734
Energie- en waterleidingbedrijven	5 061	5 174	5 038	5 739	5 761	5 812	5 816
Bouwnijverheid	18 936	18 382	20 926	19 487	18 960	19 526	20 325
Handel, horeca en reparatie	39 309	44 119	59 556	59 877	61 948	63 642	67 942
Vervoer, opslag en communicatie	15 443	17 969	26 645	29 814	30 872	31 864	32 837
Financiële en zakelijke dienstverlening	63 899	78 404	101 785	102 441	104 975	107 856	112 023
Overheid	40 026	39 661	41 265	43 670	43 593	43 453	43 439
Zorg en overige dienstverlening	33 573	36 750	41 151	45 397	45 943	46 504	47 682
Sectoren							
Vennootschappen	182 268	205 457	259 160	266 168	272 617	277 890	287 399
Overheid	45 798	47 582	49 620	52 259	52 081	51 964	51 936
Huishoudens incl. IZW huishoudens	49 459	55 583	64 635	64 552	67 288	67 922	70 528

TABEL M 8 (slot)
Toegevoegde waarde (bruto, basisprijzen) naar bedrijfstakken en sectoren

	1990	1995	2000	2003	2004	2005*	2006*
<i>deflatoren: %mutaties</i>							
Toegevoegde waarde (bruto, basisprijzen)	1,4	1,2	4,3	2,1	0,4	1,9	1,7
Bedrijfstakken							
Landbouw, bosbouw en visserij	- 5,8	- 0,1	5,3	- 0,5	- 11,0	2,2	10,0
Delfstoffenwinning	14,3	4,7	50,9	7,6	- 2,2	31,2	29,2
Industrie	0,6	2,2	1,1	2,8	0,6	1,1	- 2,6
Energie- en waterleidingbedrijven	2,4	3,9	- 6,3	6,7	- 7,1	1,1	15,2
Bouwnijverheid	4,0	2,9	6,0	5,2	2,4	1,0	3,3
Handel, horeca en reparatie	2,0	- 0,6	3,1	- 3,6	- 1,5	- 2,3	- 0,8
Vervoer, opslag en communicatie	- 0,4	- 1,0	- 3,0	0,8	- 1,4	- 1,8	0,1
Financiële en zakelijke dienstverlening	- 1,0	0,5	5,4	2,9	1,6	3,2	1,1
Overheid	3,2	3,2	5,0	3,5	2,8	2,3	2,4
Zorg en overige dienstverlening	3,8	1,5	5,5	4,3	1,9	2,1	1,6
Sectoren							
Vennootschappen	1,1	1,5	3,9	2,8	0,4	2,0	0,8
Overheid	2,7	3,0	4,8	3,5	2,6	2,1	2,2
Huishoudens incl. IZW huishoudens	1,6	- 1,4	5,3	- 1,7	- 1,4	1,6	5,6
<i>deflatoren: indexcijfers (2000=100)</i>							
Toegevoegde waarde (bruto, basisprijzen)	80,9	89,5	100	111,0	111,5	113,6	115,6
Bedrijfstakken							
Landbouw, bosbouw en visserij	121,0	103,8	100	103,2	91,9	93,9	103,3
Delfstoffenwinning	81,4	74,4	100	110,1	107,7	141,3	182,6
Industrie	93,1	97,4	100	104,9	105,5	106,7	103,9
Energie- en waterleidingbedrijven	78,6	96,0	100	126,2	117,3	118,6	136,7
Bouwnijverheid	67,7	81,4	100	121,1	124,0	125,2	129,3
Handel, horeca en reparatie	85,2	92,6	100	107,9	106,3	103,9	103,1
Vervoer, opslag en communicatie	100,7	106,0	100	106,1	104,6	102,8	102,9
Financiële en zakelijke dienstverlening	72,6	85,1	100	110,5	112,3	115,9	117,1
Overheid	71,9	85,1	100	114,8	118,0	120,7	123,7
Zorg en overige dienstverlening	71,5	82,5	100	119,4	121,6	124,2	126,2
Sectoren							
Vennootschappen	82,8	91,5	100	111,6	112,0	114,2	115,1
Overheid	72,1	85,0	100	114,5	117,6	120,1	122,8
Huishoudens incl. IZW huishoudens	80,5	84,9	100	106,0	104,5	106,2	112,2
<i>% bbp</i>							
Toegevoegde waarde (bruto, basisprijzen)	91,9	90,3	89,3	89,2	88,9	88,8	88,6
Bedrijfstakken							
Landbouw, bosbouw en visserij	4,0	3,1	2,4	2,1	1,9	1,9	1,9
Delfstoffenwinning	3,0	2,4	2,2	2,2	2,3	2,7	3,2
Industrie	17,1	15,8	13,9	12,6	12,7	12,4	11,8
Energie- en waterleidingbedrijven	1,6	1,6	1,2	1,5	1,4	1,4	1,5
Bouwnijverheid	5,3	4,9	5,0	4,9	4,8	4,8	4,9
Handel, horeca en reparatie	13,7	13,4	14,2	13,5	13,4	13,0	13,1
Vervoer, opslag en communicatie	6,4	6,2	6,4	6,6	6,6	6,4	6,3
Financiële en zakelijke dienstverlening	19,0	21,8	24,4	23,7	24,0	24,6	24,6
Overheid	11,8	11,1	9,9	10,5	10,5	10,3	10,1
Zorg en overige dienstverlening	9,9	9,9	9,8	11,4	11,4	11,4	11,3
Sectoren							
Vennootschappen	62,0	61,6	62,0	62,3	62,2	62,4	61,9
Overheid	13,5	13,2	11,9	12,5	12,5	12,3	11,9
Huishoudens incl. IZW huishoudens	16,3	15,5	15,5	14,3	14,3	14,2	14,8

TABEL M 9
Arbeidsinkomensquote naar bedrijfstakken en sectoren 1)

	1990	1995	2000	2003	2004	2005*	2006*
%							
Arbeidsinkomensquote	77,7	78,6	77,2	78,9	78,7	77,2	76,7
Bedrijfstakken							
Landbouw, bosbouw en visserij	69,2	77,0	95,1	106,6	114,6	111,2	96,6
Delfstoffenwinning	6,7	8,6	7,7	7,6	7,2	5,8	4,6
Industrie	74,4	74,2	71,7	75,2	72,5	70,8	72,8
Energie- en waterleidingbedrijven	73,5	52,3	57,7	36,7	40,7	36,6	30,1
Bouwnijverheid	87,5	86,6	83,8	84,0	86,0	84,5	82,7
Handel, horeca en reparatie	77,5	82,4	72,2	74,8	75,2	75,6	73,8
Vervoer, opslag en communicatie	79,2	80,4	79,5	74,3	73,9	73,2	72,1
Financiële en zakelijke dienstverlening	67,1	64,5	69,2	73,8	73,2	71,0	73,1
Overheid	100,0	100,0	100,0	100,0	100,0	100,0	100,0
Zorg en overige dienstverlening	92,2	95,0	90,9	87,7	88,3	88,1	88,2
Sectoren							
Vennootschappen	71,6	70,4	70,9	71,0	70,4	68,3	68,4
Overheid	100,0	100,0	100,0	100,0	100,0	100,0	100,0
Huishoudens incl. IZW huishoudens	76,9	85,1	78,7	88,8	90,4	91,3	86,6

1) De arbeidsinkomensquote is de beloning van werknemers plus de toegerekende beloning voor zelfstandigen en meewerkende gezinsleden (aantal arbeidsjaren zelfstandigen en meewerkende gezinsleden vermenigvuldigd met de gemiddelde beloning van werknemers) als aandeel in de som van beloning van werknemers en netto exploitatieoverschot/gemengd inkomen.

TABEL M 10
Arbeidsvolume naar bedrijfstakken en sectoren

	1990	1995	2000	2003	2004	2005*	2006*
<i>1 000 arbeidsjaren</i>							
Arbeidsvolume werkzame personen	5536,3	5774,0	6533,7	6547,2	6480,1	6463,2	6579,2
Bedrijfstakken							
Landbouw, bosbouw en visserij	245,0	236,6	238,7	224,6	216,2	213,6	209,1
Delfstoffenwinning	10,2	9,6	9,2	9,1	8,9	8,7	8,4
Industrie	1029,9	948,4	952,2	892,7	865,1	839,5	832,5
Voedings- en genotmiddelenindustrie	153,1	144,2	137,1	127,9	123,2	119,6	118,4
Aardolie en chemische industrie	126,2	111,1	109,3	106,9	104,3	101,6	100,5
Metaal-, elektro- en transportmiddelenindustrie	393,8	351,6	363,5	339,9	329,1	319,3	317,3
Overige	356,9	341,4	342,4	318,0	308,5	298,9	296,3
Energie- en waterleidingbedrijven	40,8	37,4	32,1	30,5	29,2	27,9	26,9
Bouwnijverheid	408,2	410,0	472,0	460,2	450,2	452,7	466,1
Handel, horeca en reparatie	1021,0	1131,6	1263,5	1239,9	1238,1	1226,6	1245,9
Vervoer, opslag en communicatie	354,9	367,2	424,6	415,0	410,0	403,6	399,8
Financiële en zakelijke dienstverlening	825,2	999,2	1336,1	1286,6	1281,6	1312,4	1392,2
Overheid	775,3	731,2	757,8	816,1	800,4	787,8	782,9
Zorg en overige dienstverlening	825,8	902,8	1047,5	1172,6	1180,4	1190,6	1215,6
Sectoren							
Vennootschappen	3490,9	3606,7	4242,3	4213,9	4161,8	4125,7	4195,6
Overheid	981,3	973,7	1019,5	1071,1	1051,6	1052,8	1058,9
Huishoudens incl. IZW huishoudens	1064,1	1193,6	1272,0	1262,2	1266,7	1284,8	1324,7
Arbeidsvolume werknemers	4856,9	5000,5	5750,0	5776,3	5699,4	5661,4	5744,4
Bedrijfstakken							
Landbouw, bosbouw en visserij	78,8	81,0	89,0	91,3	89,8	89,4	89,1
Delfstoffenwinning	9,9	9,4	9,0	9,0	8,8	8,6	8,3
Industrie	992,5	905,6	912,2	855,7	827,0	801,2	793,7
Voedings- en genotmiddelenindustrie	146,0	136,8	131,3	122,5	117,7	114,0	113,1
Aardolie en chemische industrie	124,3	109,6	108,6	106,2	103,6	100,9	99,9
Metaal-, elektro- en transportmiddelenindustrie	384,9	339,7	350,0	328,2	317,2	307,4	304,8
Overige	337,3	319,6	322,3	298,8	288,5	278,8	275,9
Energie- en waterleidingbedrijven	40,8	37,4	32,1	30,5	29,2	27,9	26,9
Bouwnijverheid	366,3	358,6	403,8	386,0	372,3	365,1	364,7
Handel, horeca en reparatie	837,2	913,9	1064,1	1045,9	1042,1	1026,1	1042,7
Vervoer, opslag en communicatie	334,8	339,5	396,6	387,4	380,9	374,4	369,9
Financiële en zakelijke dienstverlening	750,7	891,2	1218,6	1168,9	1159,8	1184,8	1253,1
Overheid	775,3	731,2	757,8	816,1	800,4	787,8	782,9
Zorg en overige dienstverlening	670,5	732,6	866,8	985,5	989,0	996,0	1013,1
Sectoren							
Vennootschappen	3490,9	3606,7	4242,3	4213,9	4161,8	4125,7	4195,6
Overheid	981,3	973,7	1019,5	1071,1	1051,6	1052,8	1058,9
Huishoudens incl. IZW huishoudens	384,7	420,1	488,2	491,3	486,0	482,9	489,9
<i>% mutaties</i>							
Arbeidsvolume werkzame personen	2,7	1,8	1,9	- 1,1	- 1,0	- 0,3	1,8
Bedrijfstakken							
Landbouw, bosbouw en visserij	- 1,6	- 2,0	- 0,7	- 2,0	- 3,8	- 1,2	- 2,1
Delfstoffenwinning	0,0	- 8,1	- 1,7	- 2,2	- 2,2	- 2,0	- 3,3
Industrie	2,5	- 0,4	- 0,3	- 3,5	- 3,1	- 3,0	- 0,8
Voedings- en genotmiddelenindustrie	0,5	- 2,3	0,2	- 3,5	- 3,7	- 3,0	- 1,0
Aardolie en chemische industrie	2,5	- 2,8	0,5	- 2,8	- 2,4	- 2,6	- 1,2
Metaal-, elektro- en transportmiddelenindustrie	3,1	1,2	- 0,3	- 4,5	- 3,2	- 3,0	- 0,6
Overige	2,8	- 0,4	- 0,7	- 2,6	- 3,0	- 3,1	- 0,9
Energie- en waterleidingbedrijven	- 0,4	- 3,3	- 3,8	- 2,3	- 4,2	- 4,6	- 3,6
Bouwnijverheid	1,2	1,3	2,4	- 3,7	- 2,2	0,6	2,9
Handel, horeca en reparatie	4,6	3,0	2,2	- 1,8	- 0,1	- 0,9	1,6
Vervoer, opslag en communicatie	1,1	- 0,4	4,7	- 2,6	- 1,2	- 1,6	- 1,0
Financiële en zakelijke dienstverlening	6,6	7,0	3,1	- 2,8	- 0,4	2,4	6,1
Overheid	- 0,1	- 1,3	1,4	2,0	- 1,9	- 1,6	- 0,6
Zorg en overige dienstverlening	2,4	2,3	1,8	3,4	0,7	0,9	2,1
Sectoren							
Vennootschappen	3,6	1,6	2,4	- 1,5	- 1,2	- 0,9	1,7
Overheid	0,5	1,5	0,9	0,2	- 1,8	0,1	0,6
Huishoudens incl. IZW huishoudens	1,9	2,7	0,8	- 0,8	0,4	1,4	3,1
Arbeidsvolume werknemers	3,0	1,7	2,2	- 1,3	- 1,3	- 0,7	1,5
Bedrijfstakken							
Landbouw, bosbouw en visserij	4,4	- 0,2	0,5	- 2,6	- 1,7	- 0,5	- 0,3
Delfstoffenwinning	0,0	- 8,2	- 1,7	- 0,6	- 2,2	- 2,1	- 3,4
Industrie	2,6	- 0,6	- 0,1	- 3,8	- 3,4	- 3,1	- 0,9
Voedings- en genotmiddelenindustrie	- 0,2	- 2,2	0,3	- 3,4	- 3,9	- 3,1	- 0,8
Aardolie en chemische industrie	2,6	- 2,8	0,6	- 3,0	- 2,5	- 2,6	- 1,0
Metaal-, elektro- en transportmiddelenindustrie	3,4	1,0	- 0,3	- 4,5	- 3,3	- 3,1	- 0,8
Overige	2,9	- 0,8	- 0,4	- 3,3	- 3,5	- 3,3	- 1,1
Energie- en waterleidingbedrijven	- 0,4	- 3,3	- 3,8	- 2,3	- 4,2	- 4,6	- 3,6
Bouwnijverheid	0,6	0,9	2,5	- 4,7	- 3,6	- 1,9	- 0,1
Handel, horeca en reparatie	5,3	2,9	2,5	- 1,8	- 0,4	- 1,5	1,6
Vervoer, opslag en communicatie	1,1	- 0,8	4,9	- 2,9	- 1,7	- 1,7	- 1,2
Financiële en zakelijke dienstverlening	6,7	6,7	3,5	- 3,1	- 0,8	2,2	5,8
Overheid	- 0,1	- 1,3	1,4	2,0	- 1,9	- 1,6	- 0,6
Zorg en overige dienstverlening	2,7	2,4	2,2	3,5	0,4	0,7	1,7
Sectoren							
Vennootschappen	3,6	1,6	2,4	- 1,5	- 1,2	- 0,9	1,7
Overheid	0,5	1,5	0,9	0,2	- 1,8	0,1	0,6
Huishoudens incl. IZW huishoudens	3,8	2,9	2,7	- 2,3	- 1,1	- 0,6	1,4

TABEL M 11
Arbeidsproductiviteit naar bedrijfstakken 1)

	1990	1995	2000	2003	2004	2005*	2006*
<i>1 000 euro</i>							
Toegevoegde waarde (bruto, basisprijzen)							
per arbeidsjaar	40	48	57	65	67	70	72
Landbouw, bosbouw en visserij	40	41	41	44	43	45	50
Delfstoffenwinning	731	770	987	1 153	1 277	1 563	2 019
Industrie	40	51	61	67	72	75	76
Energie- en waterleidingbedrijven	97	133	157	237	231	247	296
Bouwnijverheid	31	37	44	51	52	54	56
Handel, horeca en reparatie	33	36	47	52	53	54	56
Vervoer, opslag en communicatie	44	52	63	76	79	81	84
Financiële en zakelijke dienstverlening	56	67	76	88	92	95	94
Overheid	37	46	54	61	64	67	69
Zorg en overige dienstverlening	29	34	39	46	47	49	50
<i>% volumemutaties</i>							
Toegevoegde waarde (bruto, basisprijzen)							
per arbeidsjaar	1,2	1,1	2,1	1,6	3,4	1,7	1,2
Landbouw, bosbouw en visserij	10,5	4,0	2,7	6,2	9,9	1,6	0,2
Delfstoffenwinning	5,1	7,3	-2,9	-0,9	13,3	-6,7	0,0
Industrie	1,0	4,2	7,0	2,4	6,7	3,1	3,2
Energie- en waterleidingbedrijven	-0,4	4,7	7,5	0,8	4,8	5,7	3,8
Bouwnijverheid	-2,7	-2,5	1,0	-1,8	-0,5	2,4	1,1
Handel, horeca en reparatie	1,3	0,9	2,9	4,0	3,6	3,7	5,1
Vervoer, opslag en communicatie	3,7	3,4	6,0	5,6	4,8	4,8	4,0
Financiële en zakelijke dienstverlening	-0,3	-0,6	-0,5	2,7	2,9	0,3	-2,1
Overheid	0,4	0,0	0,0	-0,1	1,8	1,3	0,6
Zorg en overige dienstverlening	-0,1	-0,7	0,7	-1,3	0,5	0,4	0,4
<i>volumen-indexcijfers (2000=100)</i>							
Arbeidsproductiviteit	87,5	93,4	100	102,4	105,8	107,7	108,9
Landbouw, bosbouw en visserij	79,9	94,4	100	104,1	114,5	116,3	116,6
Delfstoffenwinning	91,0	104,9	100	106,1	120,2	112,1	112,1
Industrie	71,1	85,3	100	105,3	112,4	115,9	119,6
Energie- en waterleidingbedrijven	78,8	88,1	100	119,6	125,4	132,6	137,7
Bouwnijverheid	104,7	101,1	100	95,5	95,0	97,3	98,4
Handel, horeca en reparatie	81,7	82,7	100	102,4	106,1	110,1	115,7
Vervoer, opslag en communicatie	69,3	78,0	100	114,5	120,0	125,8	130,9
Financiële en zakelijke dienstverlening	101,6	103,0	100	104,5	107,5	107,9	105,6
Overheid	94,8	99,6	100	98,3	100,0	101,3	101,9
Zorg en overige dienstverlening	103,5	103,6	100	98,6	99,1	99,4	99,8

1) De arbeidsproductiviteit is de bruto toegevoegde waarde basisprijzen per arbeidsjaar.

TABEL M 12
Goederen- en dienstentotalen

	1990	1995	2000	2003	2004	2005*	2006*
<i>mln euro</i>							
Beschikbaar voor finale bestedingen	371 923	469 137	687 692	747 483	781 078	823 796	885 919
Binnenlands product (bruto, marktprijzen)	243 652	305 261	417 960	476 945	491 184	508 964	534 324
Invoer van goederen en diensten	128 271	163 876	269 732	270 538	289 894	314 832	351 595
Goederen	102 919	126 867	208 558	202 221	220 710	241 886	274 431
Diensten	25 352	37 009	61 174	68 317	69 184	72 946	77 164
Totale finale bestedingen	371 923	469 137	687 692	747 483	781 078	823 796	885 919
Nationale finale bestedingen	234 372	287 918	394 776	446 985	454 967	468 470	494 573
Consumptieve bestedingen	177 223	223 745	302 694	354 896	361 723	371 455	389 176
Overheid	56 121	72 687	91 871	116 793	118 942	121 720	135 694
Huishoudens incl. IZW huishoudens	121 102	151 058	210 823	238 103	242 781	249 735	253 482
Investerings in vaste activa (bruto)	55 328	63 500	91 652	92 848	92 426	96 494	105 283
Vennootschappen	32 859	34 745	49 165	43 976	44 580	44 533	49 625
Overheid	7 828	9 632	13 112	16 932	15 816	16 836	17 402
Huishoudens incl. IZW huishoudens	14 641	19 123	29 375	31 940	32 030	35 125	38 256
Veranderingen in voorraden 1)	1 821	673	430	- 759	818	521	114
Uitvoer van goederen en diensten	137 551	181 219	292 916	300 498	326 111	355 326	391 346
Goederen	111 679	144 366	232 334	233 263	256 089	280 592	314 033
Diensten	25 872	36 853	60 582	67 235	70 022	74 734	77 313
<i>prijsniveau 2000: mln euro</i>							
Beschikbaar voor finale bestedingen	433 180	513 197	687 692	709 580	734 338	756 248	793 722
Binnenlands product (bruto, marktprijzen)	306 034	342 776	417 960	427 765	437 332	443 937	457 278
Invoer van goederen en diensten	129 909	171 325	269 732	282 128	298 203	314 544	340 047
Goederen	97 804	130 414	208 558	220 328	238 136	252 620	275 826
Diensten	31 874	40 825	61 174	62 125	61 278	63 459	66 335
Totale finale bestedingen	433 180	513 197	687 692	709 580	734 338	756 248	793 722
Nationale finale bestedingen	293 759	321 176	394 776	403 860	406 027	409 619	423 473
Consumptieve bestedingen	230 500	254 002	302 694	318 436	320 455	322 040	330 133
Overheid	74 771	84 071	91 871	102 081	102 007	102 005	111 559
Huishoudens incl. IZW huishoudens	155 860	170 120	210 823	216 269	218 390	220 003	218 182
Investerings in vaste activa (bruto)	60 857	66 663	91 652	86 270	84 912	87 436	93 704
Vennootschappen, huishoudens en IZW huishoudens	52 415	56 779	78 540	70 677	70 483	72 159	78 104
Overheid	8 429	9 852	13 112	15 588	14 434	15 278	15 601
Veranderingen in voorraden 1)	2 597	1 024	430	- 979	540	52	- 344
Uitvoer van goederen en diensten	141 992	192 273	292 916	305 966	330 079	349 593	374 167
Goederen	110 793	151 987	232 334	244 617	267 138	283 542	306 593
Diensten	30 892	40 151	60 582	61 520	63 539	66 763	68 699

Finale bestedingen

TABEL M 12 (slot)
Goederen- en dienstentotalen

	1990	1995	2000	2003	2004	2005*	2006*
<i>% volumemutaties</i>							
Beschikbaar voor finale bestedingen	4,1	5,5	7,0	0,9	3,5	3,0	5,0
Binnenlands product (bruto, marktprijzen)	4,2	3,1	3,9	0,3	2,2	1,5	3,0
Invoer van goederen en diensten	4,0	10,2	12,2	1,8	5,7	5,5	8,1
Goederen	5,0	11,4	14,1	3,1	8,1	6,1	9,2
Diensten	-0,2	6,2	6,2	-2,1	-1,4	3,6	4,5
Totale finale bestedingen	4,1	5,5	7,0	0,9	3,5	3,0	5,0
Nationale finale bestedingen	3,2	3,3	2,7	0,4	0,5	0,9	3,4
Consumptieve bestedingen	3,5	2,6	3,2	0,8	0,6	0,5	2,5
Overheid	2,2	2,5	1,9	2,9	-0,1	0,0	9,4
Huishoudens incl. IZW huishoudens	4,0	2,7	3,7	-0,2	1,0	0,7	-0,8
Investeringen in vaste activa (bruto)	2,9	5,9	0,6	-1,5	-1,6	3,0	7,2
Vennootschappen, huishoudens en IZW huishoudens	2,4	6,3	-0,9	-2,0	-0,3	2,4	8,2
Overheid	6,2	3,8	10,5	0,4	-7,4	5,8	2,1
Veranderingen in voorraden 1)							
Uitvoer van goederen en diensten	5,7	9,2	13,5	1,5	7,9	5,9	7,0
Goederen	6,1	11,0	15,3	2,2	9,2	6,1	8,1
Diensten	3,8	3,0	7,0	-0,6	3,3	5,1	2,9
<i>volum-indexcijfers (2000=100)</i>							
Beschikbaar voor finale bestedingen	63,0	74,6	100	103,2	106,8	110,0	115,4
Binnenlands product (bruto, marktprijzen)	73,2	82,0	100	102,3	104,6	106,2	109,4
Invoer van goederen en diensten	48,2	63,5	100	104,6	110,6	116,6	126,1
Goederen	46,9	62,5	100	105,6	114,2	121,1	132,3
Diensten	52,1	66,7	100	101,6	100,2	103,7	108,4
Totale finale bestedingen	63,0	74,6	100	103,2	106,8	110,0	115,4
Nationale finale bestedingen	74,4	81,4	100	102,3	102,9	103,8	107,3
Consumptieve bestedingen	76,1	83,9	100	105,2	105,9	106,4	109,1
Overheid	81,4	91,5	100	111,1	111,0	111,0	121,4
Huishoudens incl. IZW huishoudens	73,9	80,7	100	102,6	103,6	104,4	103,5
Investeringen in vaste activa (bruto)	66,4	72,7	100	94,1	92,6	95,4	102,2
Vennootschappen, huishoudens en IZW huishoudens	66,7	72,3	100	90,0	89,7	91,9	99,4
Overheid	64,3	75,1	100	118,9	110,1	116,5	119,0
Veranderingen in voorraden 1)							
Uitvoer van goederen en diensten	48,5	65,6	100	104,5	112,7	119,3	127,7
Goederen	47,7	65,4	100	105,3	115,0	122,0	132,0
Diensten	51,0	66,3	100	101,5	104,9	110,2	113,4
<i>deflatoren: % mutaties</i>							
Beschikbaar voor finale bestedingen	0,7	1,4	4,8	1,0	1,0	2,4	2,5
Binnenlands product (bruto, marktprijzen)	1,6	2,1	4,1	2,2	0,7	2,1	1,9
Invoer van goederen en diensten	-1,0	0,3	5,8	-0,9	1,4	3,0	3,3
Goederen	-1,8	-0,1	6,6	-2,4	1,0	3,3	3,9
Diensten	2,3	1,5	3,4	3,8	2,7	1,8	1,2
Totale finale bestedingen	0,7	1,4	4,8	1,0	1,0	2,4	2,5
Nationale finale bestedingen	1,6	1,9	3,9	2,3	1,2	2,1	2,1
Consumptieve bestedingen	1,8	2,2	4,2	2,6	1,3	2,2	2,2
Overheid	2,7	2,4	4,9	3,0	1,9	2,3	1,9
Huishoudens incl. IZW huishoudens	1,4	2,1	3,8	2,4	1,0	2,1	2,3
Investeringen in vaste activa (bruto)	1,3	0,5	3,1	1,6	1,1	1,4	1,8
Vennootschappen, huishoudens en IZW huishoudens	1,2	0,5	3,3	1,3	1,2	1,6	1,9
Overheid	1,6	0,5	1,9	2,6	0,9	0,6	1,2
Veranderingen in voorraden 1)							
Uitvoer van goederen en diensten	-1,0	0,7	6,0	-0,8	0,6	2,9	2,9
Goederen	-1,5	1,0	6,8	-1,6	0,5	3,2	3,5
Diensten	1,3	-0,4	3,1	2,0	0,8	1,6	0,5
<i>deflatoren: indexcijfers (2000=100)</i>							
Beschikbaar voor finale bestedingen	85,9	91,4	100	105,3	106,4	108,9	111,6
Binnenlands product (bruto, marktprijzen)	79,6	89,1	100	111,5	112,3	114,6	116,8
Invoer van goederen en diensten	98,7	95,7	100	95,9	97,2	100,1	103,4
Goederen	105,2	97,3	100	91,8	92,7	95,8	99,5
Diensten	79,5	90,7	100	110,0	112,9	114,9	116,3
Totale finale bestedingen	85,9	91,4	100	105,3	106,4	108,9	111,6
Nationale finale bestedingen	79,8	89,6	100	110,7	112,1	114,4	116,8
Consumptieve bestedingen	76,9	88,1	100	111,4	112,9	115,3	117,9
Overheid	75,1	86,5	100	114,4	116,6	119,3	121,6
Huishoudens incl. IZW huishoudens	77,7	88,8	100	110,1	111,2	113,5	116,2
Investeringen in vaste activa (bruto)	90,9	95,3	100	107,6	108,8	110,4	112,4
Vennootschappen, huishoudens en IZW huishoudens	90,6	94,9	100	107,4	108,7	110,4	112,5
Overheid	92,9	97,8	100	108,6	109,6	110,2	111,5
Veranderingen in voorraden 1)							
Uitvoer van goederen en diensten	96,9	94,3	100	98,2	98,8	101,6	104,6
Goederen	100,8	95,0	100	95,4	95,9	99,0	102,4
Diensten	83,8	91,8	100	109,3	110,2	111,9	112,5

1) Inclusief saldo aan- en verkopen van kostbaarheden.

TABEL M 13
Invoer van goederen en diensten naar bedrijfstakken

	1990	1995	2000	2003	2004	2005*	2006*
<i>mln euro</i>							
Invoer van goederen en diensten	128 271	163 876	269 732	270 538	289 894	314 832	351 595
Intermediair verbruik	70 492	83 446	124 600	124 917	132 755	145 174	160 487
Landbouw, bosbouw en visserij	1 146	1 341	1 721	1 844	1 794	1 796	1 873
Delfstoffenwinning	473	573	1 327	1 498	1 566	1 893	2 347
Industrie	45 313	49 947	70 793	65 148	71 357	79 345	88 946
Voedings- en genotmiddelenindustrie	8 457	10 023	11 306	11 717	11 810	11 675	12 676
Aardolie en chemische industrie	14 454	15 366	27 208	23 686	28 025	35 569	41 503
Metaal-, elektro- en transportmiddelenindustrie	14 904	16 247	22 875	21 658	23 480	23 769	26 094
Overige	7 498	8 311	9 404	8 087	8 042	8 332	8 673
Bouwnijverheid	4 486	5 298	7 372	6 835	6 756	7 225	7 908
Handel, horeca en reparatie	5 498	7 079	10 672	11 698	12 112	12 684	13 873
Vervoer, opslag en communicatie	3 947	5 834	10 236	11 282	11 620	12 824	13 431
Financiële en zakelijke dienstverlening	5 230	7 942	14 119	15 689	16 406	17 464	18 192
Overige bedrijfstakken	4 399	5 432	8 360	10 923	11 144	11 943	13 917
Finale bestedingen	57 779	80 430	145 132	145 621	157 139	169 658	191 108
Consumptieve bestedingen	20 149	22 836	33 631	34 901	34 237	34 472	37 291
Investerings in vaste activa	12 095	13 857	20 594	19 314	18 287	19 084	22 176
Uitvoer (= wederuitvoer)	26 221	44 374	92 273	93 563	106 276	118 210	133 919
Overige invoer	- 686	- 637	- 1 366	- 2 157	- 1 661	- 2 108	- 2 278
<i>% volumemutaties</i>							
Invoer van goederen en diensten	4,0	10,2	12,2	1,8	5,7	5,5	8,1
Intermediair verbruik	4,2	6,2	6,9	- 1,5	2,4	2,6	3,9
Landbouw, bosbouw en visserij	- 1,2	10,3	6,3	- 9,1	- 1,8	- 2,2	0,3
Delfstoffenwinning	2,9	5,8	18,6	- 4,5	2,8	2,6	2,9
Industrie	3,9	6,7	2,9	- 1,0	3,6	1,2	2,8
Voedings- en genotmiddelenindustrie	3,1	7,0	1,3	- 1,4	1,3	2,5	5,0
Aardolie en chemische industrie	0,8	7,7	3,5	0,3	4,5	2,4	1,7
Metaal-, elektro- en transportmiddelenindustrie	6,5	8,2	3,6	- 1,1	4,9	- 1,6	3,9
Overige	6,3	1,6	1,6	- 4,0	0,6	2,7	1,3
Bouwnijverheid	3,3	4,0	5,6	- 4,8	- 1,6	4,8	5,2
Handel, horeca en reparatie	3,0	6,2	5,9	- 6,2	2,4	2,6	7,0
Vervoer, opslag en communicatie	2,5	9,1	12,1	0,6	0,5	3,8	3,2
Financiële en zakelijke dienstverlening	9,9	2,0	23,2	- 5,2	1,8	8,4	4,6
Overige bedrijfstakken	5,8	5,5	9,6	8,4	1,7	1,6	7,5
Finale bestedingen	3,7	14,6	16,7	4,8	8,5	7,9	11,7
Consumptieve bestedingen	2,6	4,3	7,7	- 3,2	- 2,1	- 0,1	5,2
Investerings in vaste activa	4,5	13,4	- 4,9	6,6	- 4,1	6,1	17,6
Uitvoer (= wederuitvoer)	6,2	20,4	25,9	7,4	14,2	11,2	12,6
Overige invoer							
<i>volume-indexcijfers (2000=100)</i>							
Invoer van goederen en diensten	48,2	63,5	100	104,6	110,6	116,6	126,1
Intermediair verbruik	62,8	76,0	100	100,8	103,2	105,9	110,1
Landbouw, bosbouw en visserij	66,7	80,6	100	101,5	99,6	97,4	97,7
Delfstoffenwinning	34,9	55,2	100	105,6	108,6	111,4	114,6
Industrie	72,5	84,2	100	96,6	100,0	101,2	104,0
Voedings- en genotmiddelenindustrie	75,2	90,7	100	103,9	105,3	107,9	113,3
Aardolie en chemische industrie	70,9	89,0	100	95,8	100,0	102,5	104,2
Metaal-, elektro- en transportmiddelenindustrie	68,0	74,3	100	97,3	102,0	100,4	104,4
Overige	83,8	90,2	100	88,4	89,0	91,4	92,6
Bouwnijverheid	68,0	77,1	100	93,1	91,6	96,0	101,1
Handel, horeca en reparatie	58,2	71,9	100	106,2	108,7	111,5	119,3
Vervoer, opslag en communicatie	43,4	63,3	100	113,3	113,9	118,3	122,0
Financiële en zakelijke dienstverlening	42,8	58,0	100	97,4	99,1	107,5	112,4
Overige bedrijfstakken	50,5	66,8	100	125,5	127,6	129,6	139,4
Finale bestedingen	37,2	54,0	100	108,0	117,2	126,4	141,2
Consumptieve bestedingen	67,7	72,3	100	101,5	99,4	99,3	104,4
Investerings in vaste activa	46,4	56,5	100	101,9	97,7	103,7	121,9
Uitvoer (= wederuitvoer)	25,0	46,8	100	112,9	129,0	143,4	161,4
Overige invoer							
<i>prijsniveau 2000: mln euro</i>							
Invoer van goederen en diensten	129 909	171 325	269 732	282 128	298 203	314 544	340 047
Intermediair verbruik	78 302	94 718	124 600	125 609	128 643	131 996	137 144
Landbouw, bosbouw en visserij	1 148	1 387	1 721	1 747	1 715	1 676	1 681
Delfstoffenwinning	463	732	1 327	1 401	1 441	1 478	1 521
Industrie	51 333	59 580	70 793	68 385	70 821	71 636	73 653
Voedings- en genotmiddelenindustrie	8 497	10 252	11 306	11 748	11 901	12 195	12 805
Aardolie en chemische industrie	19 302	24 215	27 208	26 057	27 222	27 884	28 359
Metaal-, elektro- en transportmiddelenindustrie	15 558	17 007	22 875	22 253	23 340	22 974	23 876
Overige	7 880	8 482	9 404	8 314	8 365	8 591	8 704
Bouwnijverheid	5 015	5 684	7 372	6 863	6 756	7 080	7 451
Handel, horeca en reparatie	6 210	7 675	10 672	11 330	11 598	11 896	12 732
Vervoer, opslag en communicatie	4 442	6 477	10 236	11 601	11 658	12 106	12 491
Financiële en zakelijke dienstverlening	6 042	8 195	14 119	13 753	13 999	15 177	15 869
Overige bedrijfstakken	4 226	5 584	8 360	10 495	10 671	10 836	11 650
Finale bestedingen	53 927	78 304	145 132	156 705	170 045	183 492	204 975
Consumptieve bestedingen	22 764	24 326	33 631	34 150	33 442	33 394	35 125
Investerings in vaste activa	9 559	11 637	20 594	20 984	20 121	21 354	25 106
Uitvoer (= wederuitvoer)	23 078	43 223	92 273	104 156	118 998	132 299	148 917
Overige invoer	- 667	- 537	- 1 366	- 2 385	- 1 742	- 2 292	- 2 429

TABEL M 13 (slot)
Invoer van goederen en diensten naar bedrijfstakken

	1990	1995	2000	2003	2004	2005*	2006*
<i>deflatoren: %mutaties</i>							
Invoer van goederen en diensten	-1,0	0,3	5,8	-0,9	1,4	3,0	3,3
Intermediair verbruik	-0,9	1,1	10,8	0,4	3,8	6,6	6,4
Landbouw, bosbouw en visserij	-1,0	-1,3	2,7	0,9	-0,9	2,4	4,0
Delfstoffenwinning	2,6	1,1	24,8	6,1	1,7	17,8	20,5
Industrie	-1,5	2,0	16,8	-1,2	5,8	9,9	9,0
Voedings- en genotmiddelenindustrie	-9,3	-0,9	3,3	-2,8	-0,5	-3,5	3,4
Aardolie en chemische industrie	2,3	1,8	43,0	0,1	13,3	23,9	14,7
Metaal-, elektro- en transportmiddelenindustrie	-0,9	1,9	5,1	-1,4	3,4	2,8	5,6
Overige	-0,4	6,4	5,8	-1,7	-1,2	0,9	2,7
Bouwnijverheid	-0,7	1,2	2,9	-1,0	0,4	2,0	4,0
Handel, horeca en reparatie	1,5	0,1	2,6	0,5	1,2	2,1	2,2
Vervoer, opslag en communicatie	2,6	0,1	6,4	0,3	2,5	6,3	1,5
Financiële en zakelijke dienstverlening	-2,1	1,3	2,5	7,7	2,7	-1,8	-0,4
Overige bedrijfstakken	0,1	-3,6	3,3	0,3	0,3	5,5	8,4
Finale bestedingen	-1,1	-0,6	1,9	-2,0	-0,6	0,1	0,8
Consumptieve bestedingen	1,7	0,3	2,6	0,1	0,2	0,8	2,8
Investerings in vaste activa	-0,1	-1,6	-1,2	-1,5	-1,3	-1,7	-1,2
Uitvoer (= wederuitvoer)	-3,5	-0,9	2,3	-2,9	-0,6	0,0	0,6
Overige invoer							
<i>deflatoren: indexcijfers (2000=100)</i>							
Invoer van goederen en diensten	98,7	95,7	100	95,9	97,2	100,1	103,4
Intermediair verbruik	90,0	88,1	100	99,4	103,2	110,0	117,0
Landbouw, bosbouw en visserij	99,8	96,6	100	105,6	104,6	107,1	111,4
Delfstoffenwinning	102,2	78,3	100	106,9	108,7	128,0	154,4
Industrie	88,3	83,8	100	95,3	100,8	110,8	120,8
Voedings- en genotmiddelenindustrie	99,5	97,8	100	99,7	99,2	95,7	99,0
Aardolie en chemische industrie	74,9	63,5	100	90,9	103,0	127,6	146,3
Metaal-, elektro- en transportmiddelenindustrie	95,8	95,5	100	97,3	100,6	103,5	109,3
Overige	95,2	98,0	100	97,3	96,1	97,0	99,6
Bouwnijverheid	89,4	93,2	100	99,6	100,0	102,0	106,1
Handel, horeca en reparatie	88,5	92,2	100	103,2	104,4	106,6	109,0
Vervoer, opslag en communicatie	88,9	90,1	100	97,3	99,7	105,9	107,5
Financiële en zakelijke dienstverlening	86,6	96,9	100	114,1	117,2	115,1	114,6
Overige bedrijfstakken	104,1	97,3	100	104,1	104,4	110,2	119,5
Finale bestedingen	107,1	102,7	100	92,9	92,4	92,5	93,2
Consumptieve bestedingen	88,5	93,9	100	102,2	102,4	103,2	106,2
Investerings in vaste activa	126,5	119,1	100	92,0	90,9	89,4	88,3
Uitvoer (= wederuitvoer)	113,6	102,7	100	89,8	89,3	89,4	89,9
Overige invoer							
<i>% totale economie</i>							
Invoer van goederen en diensten	100	100	100	100	100	100	100
Intermediair verbruik	55,0	50,9	46,2	46,2	45,8	46,1	45,6
Landbouw, bosbouw en visserij	0,9	0,8	0,6	0,7	0,6	0,6	0,5
Delfstoffenwinning	0,4	0,3	0,5	0,6	0,5	0,6	0,7
Industrie	35,3	30,5	26,2	24,1	24,6	25,2	25,3
Voedings- en genotmiddelenindustrie	6,6	6,1	4,2	4,3	4,1	3,7	3,6
Aardolie en chemische industrie	11,3	9,4	10,1	8,8	9,7	11,3	11,8
Metaal-, elektro- en transportmiddelenindustrie	11,6	9,9	8,5	8,0	8,1	7,5	7,4
Overige	5,8	5,1	3,5	3,0	2,8	2,6	2,5
Bouwnijverheid	3,5	3,2	2,7	2,5	2,3	2,3	2,2
Handel, horeca en reparatie	4,3	4,3	4,0	4,3	4,2	4,0	3,9
Vervoer, opslag en communicatie	3,1	3,6	3,8	4,2	4,0	4,1	3,8
Financiële en zakelijke dienstverlening	4,1	4,8	5,2	5,8	5,7	5,5	5,2
Overige bedrijfstakken	3,4	3,3	3,1	4,0	3,8	3,8	4,0
Finale bestedingen	45,0	49,1	53,8	53,8	54,2	53,9	54,4
Consumptieve bestedingen	15,7	13,9	12,5	12,9	11,8	10,9	10,6
Investerings in vaste activa	9,4	8,5	7,6	7,1	6,3	6,1	6,3
Uitvoer (= wederuitvoer)	20,4	27,1	34,2	34,6	36,7	37,5	38,1
Overige invoer	-0,5	-0,4	-0,5	-0,8	-0,6	-0,7	-0,6

TABEL M 14
Invoer van goederen en diensten naar productgroepen

	1990	1995	2000	2003	2004	2005*	2006*
<i>% totale economie</i>							
Invoer van goederen en diensten	100	100	100	100	100	100	100
Landbouw, bosbouw en visserijproducten	4,7	4,7	3,5	3,7	3,5	3,3	3,2
Delfstoffenwinningproducten	6,2	4,6	6,4	5,7	6,6	8,4	9,3
Industrie	68,7	68,7	67,9	66,0	66,8	66,0	66,7
Voedings- en genotmiddelen	6,2	6,8	5,0	5,8	5,6	5,2	5,1
Aardolie en chemische producten	14,3	14,6	13,3	13,9	14,6	15,8	16,3
Metaalproducten, machines en apparaten	34,8	34,4	39,3	36,6	37,6	36,3	36,9
Overige producten	13,4	12,8	10,2	9,8	9,0	8,6	8,5
Producten bouwnijverheid	0,3	0,4	0,4	0,3	0,3	0,4	0,3
Handel, horeca en reparatie	0,0	0,0	0,0	0,0	0,0	0,0	0,0
Vervoer, opslag en communicatie	1,9	2,5	2,5	2,7	2,6	2,6	2,4
Financiële en zakelijke dienstverlening	8,2	9,7	11,2	13,2	12,5	12,0	11,3
Overige diensten	0,5	0,5	0,5	0,5	0,5	0,6	0,6
Overige invoer	9,4	9,0	7,6	7,8	7,1	6,7	6,1

TABEL M 15
Uitvoer van goederen en diensten naar bedrijfstakken

	1990	1995	2000	2003	2004	2005*	2006*
<i>mln euro</i>							
Uitvoer van goederen en diensten	137 551	181 219	292 916	300 498	326 111	355 326	391 346
Landbouw, bosbouw en visserij	7 426	9 000	10 754	11 675	11 734	12 130	12 866
Delfstoffenwinning	3 774	3 763	5 452	6 790	7 919	8 840	11 313
Industrie	72 549	84 668	120 228	116 197	123 987	132 868	145 338
Voedings- en genotmiddelenindustrie	15 980	20 358	24 416	25 066	25 441	25 667	27 541
Aardolie en chemische industrie	24 602	27 986	42 182	41 394	45 415	52 549	58 838
Metaal-, elektro- en transportmiddelenindustrie	23 472	26 981	41 745	39 030	42 639	43 886	47 688
Overige	8 495	9 343	11 885	10 707	10 492	10 766	11 271
Handel, horeca en reparatie	2 785	4 053	5 918	6 437	6 768	7 119	7 830
Vervoer, opslag en communicatie	9 234	12 492	18 283	19 177	20 402	22 096	23 258
Financiële en zakelijke dienstverlening	7 395	10 977	19 157	22 644	23 967	26 098	26 570
Overige bedrijfstakken	1 839	2 831	3 982	4 894	5 143	6 713	6 834
Wederuitvoer	29 378	49 076	102 383	104 747	118 509	131 696	149 350
Consumptie door niet-ingezetenen in Nederland	3 560	5 481	8 320	9 158	9 220	9 329	9 849
Overige uitvoer	- 389	- 1 122	- 1 561	- 1 221	- 1 538	- 1 563	- 1 862
<i>% volumemutaties</i>							
Uitvoer van goederen en diensten	5,7	9,2	13,5	1,5	7,9	5,9	7,0
Landbouw, bosbouw en visserij	8,9	5,2	3,2	- 1,0	7,0	3,1	0,4
Delfstoffenwinning	11,4	- 2,8	6,6	- 2,2	19,6	- 11,0	0,5
Industrie	4,4	6,9	7,3	- 2,4	3,5	1,2	4,4
Voedings- en genotmiddelenindustrie	4,6	5,6	3,0	- 2,5	1,9	1,6	4,3
Aardolie en chemische industrie	3,0	7,7	4,9	0,8	2,8	1,4	3,6
Metaal-, elektro- en transportmiddelenindustrie	5,2	8,9	12,2	- 5,9	6,6	0,6	5,7
Overige	5,9	1,5	7,3	- 1,3	- 1,5	1,4	2,9
Handel, horeca en reparatie	1,7	2,1	8,8	- 0,7	3,9	1,6	4,6
Vervoer, opslag en communicatie	4,7	5,5	6,3	0,5	4,8	5,1	3,1
Financiële en zakelijke dienstverlening	9,5	3,5	13,0	- 0,4	6,3	8,6	3,9
Overige bedrijfstakken	16,7	1,7	0,5	1,7	4,0	26,7	- 1,4
Wederuitvoer	7,1	20,4	26,0	7,8	14,3	11,6	12,9
Consumptie door niet-ingezetenen in Nederland	- 6,4	6,5	4,5	- 2,6	- 0,3	0,4	3,9
Overige uitvoer	- 36,3	64,3	9,5	- 4,9	22,7	- 1,3	16,4
<i>volume-indexcijfers (2000=100)</i>							
Uitvoer van goederen en diensten	48,5	65,6	100	104,5	112,7	119,3	127,7
Landbouw, bosbouw en visserij	73,7	92,6	100	103,3	110,5	113,9	114,3
Delfstoffenwinning	82,9	91,4	100	113,0	135,2	120,4	121,0
Industrie	66,4	79,4	100	97,0	100,4	101,5	106,0
Voedings- en genotmiddelenindustrie	68,3	88,7	100	99,1	101,0	102,6	107,1
Aardolie en chemische industrie	69,0	85,7	100	102,7	105,6	107,1	111,0
Metaal-, elektro- en transportmiddelenindustrie	59,8	67,6	100	92,8	98,8	99,4	105,1
Overige	78,7	84,0	100	87,8	86,5	87,7	90,3
Handel, horeca en reparatie	57,6	73,9	100	105,7	109,9	111,6	116,8
Vervoer, opslag en communicatie	55,0	72,9	100	104,4	109,3	115,0	118,5
Financiële en zakelijke dienstverlening	46,8	59,9	100	103,8	110,4	119,9	124,6
Overige bedrijfstakken	60,3	83,7	100	105,7	109,9	139,3	137,3
Wederuitvoer	24,4	45,9	100	113,4	129,7	144,7	163,3
Consumptie door niet-ingezetenen in Nederland	53,3	74,4	100	98,4	98,1	98,4	102,2
Overige uitvoer	29,6	79,1	100	74,8	91,8	90,6	105,5
<i>prijsniveau 2000: mln euro</i>							
Uitvoer van goederen en diensten	141 992	192 273	292 916	305 966	330 079	349 593	374 167
Landbouw, bosbouw en visserij	7 928	9 955	10 754	11 108	11 884	12 246	12 294
Delfstoffenwinning	4 520	4 982	5 452	6 163	7 373	6 565	6 598
Industrie	79 851	95 520	120 228	116 599	120 658	122 046	127 408
Voedings- en genotmiddelenindustrie	16 683	21 661	24 416	24 191	24 657	25 057	26 139
Aardolie en chemische industrie	29 108	36 132	42 182	43 341	44 563	45 176	46 822
Metaal-, elektro- en transportmiddelenindustrie	24 971	28 237	41 745	38 722	41 262	41 490	43 856
Overige	9 353	9 985	11 885	10 438	10 277	10 426	10 729
Handel, horeca en reparatie	3 411	4 376	5 918	6 258	6 504	6 607	6 914
Vervoer, opslag en communicatie	10 056	13 324	18 283	19 079	19 990	21 018	21 674
Financiële en zakelijke dienstverlening	8 961	11 479	19 157	19 887	21 149	22 968	23 864
Overige bedrijfstakken	2 400	3 332	3 982	4 207	4 377	5 546	5 469
Wederuitvoer	25 032	47 011	102 383	116 127	132 749	148 115	167 231
Consumptie door niet-ingezetenen in Nederland	4 435	6 191	8 320	8 185	8 159	8 189	8 506
Overige uitvoer	- 462	- 1 234	- 1 561	- 1 168	- 1 433	- 1 414	- 1 647

TABEL M 15 (slot)
Uitvoer van goederen en diensten naar bedrijfstakken

	1990	1995	2000	2003	2004	2005*	2006*
<i>deflatoren: %mutaties</i>							
Uitvoer van goederen en diensten	- 1,0	0,7	6,0	- 0,8	0,6	2,9	2,9
Landbouw, bosbouw en visserij	- 1,7	2,6	6,0	0,0	- 6,1	0,3	5,7
Delfstoffenwinning	6,9	5,2	46,7	4,7	- 2,5	25,4	27,3
Industrie	- 0,8	2,0	10,4	0,0	3,1	5,9	4,8
Voedings- en genotmiddelenindustrie	- 3,1	1,1	4,3	- 0,9	- 0,4	- 0,7	2,9
Aardolie en chemische industrie	- 0,4	3,0	25,5	1,0	6,7	14,1	8,0
Metaal-, elektro- en transportmiddelenindustrie	- 0,6	1,2	3,1	- 0,2	2,5	2,4	2,8
Overige	1,7	3,6	4,4	- 0,8	- 0,5	1,1	1,7
Handel, horeca en reparatie	- 0,4	4,1	5,2	- 0,1	1,2	3,5	5,1
Vervoer, opslag en communicatie	0,1	0,1	4,9	- 1,1	1,5	3,0	2,1
Financiële en zakelijke dienstverlening	- 0,5	- 0,7	1,8	4,1	- 0,5	0,3	- 2,0
Overige bedrijfstakken	- 0,5	- 0,8	4,4	2,6	1,0	3,0	3,2
Wederuitvoer	- 3,4	- 1,6	1,2	- 3,6	- 1,0	- 0,4	0,4
Consumptie door niet-ingezetenen in Nederland	7,3	- 0,7	3,2	2,8	1,0	0,8	1,6
Overige uitvoer	2,4	0,9	3,4	- 2,6	2,7	3,0	2,3
<i>deflatoren: indexcijfers (2000=100)</i>							
Uitvoer van goederen en diensten	96,9	94,3	100	98,2	98,8	101,6	104,6
Landbouw, bosbouw en visserij	93,7	90,4	100	105,1	98,7	99,1	104,7
Delfstoffenwinning	83,5	75,5	100	110,2	107,4	134,7	171,5
Industrie	90,9	88,6	100	99,7	102,8	108,9	114,1
Voedings- en genotmiddelenindustrie	95,8	94,0	100	103,6	103,2	102,4	105,4
Aardolie en chemische industrie	84,5	77,5	100	95,5	101,9	116,3	125,7
Metaal-, elektro- en transportmiddelenindustrie	94,0	95,6	100	100,8	103,3	105,8	108,7
Overige	90,8	93,6	100	102,6	102,1	103,3	105,1
Handel, horeca en reparatie	81,7	92,6	100	102,9	104,1	107,8	113,3
Vervoer, opslag en communicatie	91,8	93,8	100	100,5	102,1	105,1	107,3
Financiële en zakelijke dienstverlening	82,5	95,6	100	113,9	113,3	113,6	111,3
Overige bedrijfstakken	76,6	85,0	100	116,3	117,5	121,0	125,0
Wederuitvoer	117,4	104,4	100	90,2	89,3	88,9	89,3
Consumptie door niet-ingezetenen in Nederland	80,3	88,5	100	111,9	113,0	113,9	115,8
Overige uitvoer	84,1	90,9	100	104,5	107,3	110,5	113,1
<i>% totale economie</i>							
Uitvoer van goederen en diensten	100	100	100	100	100	100	100
Landbouw, bosbouw en visserij	5,4	5,0	3,7	3,9	3,6	3,4	3,3
Delfstoffenwinning	2,7	2,1	1,9	2,3	2,4	2,5	2,9
Industrie	52,7	46,7	41,0	38,7	38,0	37,4	37,1
Voedings- en genotmiddelenindustrie	11,6	11,2	8,3	8,3	7,8	7,2	7,0
Aardolie en chemische industrie	17,9	15,4	14,4	13,8	13,9	14,8	15,0
Metaal-, elektro- en transportmiddelenindustrie	17,1	14,9	14,3	13,0	13,1	12,4	12,2
Overige	6,2	5,2	4,1	3,6	3,2	3,0	2,9
Handel, horeca en reparatie	2,0	2,2	2,0	2,1	2,1	2,0	2,0
Vervoer, opslag en communicatie	6,7	6,9	6,2	6,4	6,3	6,2	5,9
Financiële en zakelijke dienstverlening	5,4	6,1	6,5	7,5	7,3	7,3	6,8
Overige bedrijfstakken	1,3	1,6	1,4	1,6	1,6	1,9	1,7
Wederuitvoer	21,4	27,1	35,0	34,9	36,3	37,1	38,2
Consumptie door niet-ingezetenen in Nederland	2,6	3,0	2,8	3,0	2,8	2,6	2,5
Overige uitvoer	- 0,3	- 0,6	- 0,5	- 0,4	- 0,5	- 0,4	- 0,5

TABEL M 16
Uitvoer van goederen en diensten naar productgroepen

	1990	1995	2000	2003	2004	2005*	2006*
<i>% totale economie</i>							
Uitvoer van goederen en diensten	100	100	100	100	100	100	100
Landbouw, bosbouw en visserijproducten	6,3	6,2	4,8	5,2	4,9	4,8	4,6
Delfstoffenwinningproducten	2,7	2,1	2,0	2,4	2,8	3,1	3,6
Industrie	68,9	69,3	70,6	68,1	69,1	69,2	70,2
Voedings- en genotmiddelen	12,8	13,0	9,7	10,0	9,5	8,9	8,7
Aardolie en chemische producten	21,5	20,3	19,5	19,7	20,1	21,5	22,2
Metaalproducten, machines en apparaten	26,1	27,3	34,5	31,9	33,5	32,9	33,4
Overige producten	8,5	8,7	6,9	6,6	6,0	5,9	5,8
Producten bouwnijverheid	0,4	0,6	0,6	0,5	0,5	0,6	0,6
Handel, horeca en reparatie	0,0	0,0	0,0	0,0	0,0	0,0	0,0
Vervoer, opslag en communicatie	6,5	6,7	6,0	6,2	6,1	6,0	5,8
Financiële en zakelijke dienstverlening	7,6	8,6	10,0	11,0	10,5	10,3	9,6
Overige diensten	0,4	0,4	0,4	0,5	0,5	0,6	0,6
Overige uitvoer	7,1	6,0	5,6	6,0	5,6	5,4	5,0

TABEL M 17
Consumptieve bestedingen naar goederen- en dienstencategorieën

	1990	1995	2000	2003	2004	2005*	2006*
<i>mln euro</i>							
Consumptieve bestedingen door huishoudens incl. IZWh	121 102	151 058	210 823	238 103	242 781	249 735	253 482
Goederen	67 064	77 017	104 197	112 097	112 684	114 636	119 526
Voedings- en genotmiddelen	21 012	24 708	29 515	33 511	33 792	33 562	34 906
Voedingsmiddelen	13 502	15 581	18 510	20 996	21 231	21 029	21 977
Genotmiddelen	7 510	9 127	11 005	12 515	12 561	12 533	12 929
Duurzame consumptiegoederen	29 184	31 653	45 655	47 357	46 823	46 641	49 185
Overige goederen	16 868	20 656	29 027	31 229	32 069	34 433	35 435
Diensten	52 526	72 416	104 893	124 181	129 000	134 238	133 307
Niet-ingezetenen in Nederland (-)	3 560	5 481	8 320	9 158	9 220	9 329	9 849
Ingezetenen in het buitenland	5 072	7 106	10 053	10 983	10 317	10 190	10 498
Individuele consumptie door de overheid	28 503	38 099	50 079	64 819	66 392	68 607	80 228
Goederen	1 507	2 883	3 147	4 036	4 057	4 186	5 926
Duurzame consumptiegoederen	256	520	684	896	973	981	1 263
Overige goederen	1 251	2 363	2 463	3 140	3 084	3 205	4 663
Diensten	26 996	35 216	46 932	60 783	62 335	64 421	74 302
Werkelijke individuele consumptie	149 605	189 157	260 902	302 922	309 173	318 342	333 710
Goederen	68 571	79 900	107 344	116 133	116 741	118 822	125 452
Voedings- en genotmiddelen	21 012	24 708	29 515	33 511	33 792	33 562	34 906
Voedingsmiddelen	13 502	15 581	18 510	20 996	21 231	21 029	21 977
Genotmiddelen	7 510	9 127	11 005	12 515	12 561	12 533	12 929
Duurzame consumptiegoederen	29 440	32 173	46 339	48 253	47 796	47 622	50 448
Overige goederen	18 119	23 019	31 490	34 369	35 153	37 638	40 098
Diensten	79 522	107 632	151 825	184 964	191 335	198 659	207 609
Niet-ingezetenen in Nederland (-)	3 560	5 481	8 320	9 158	9 220	9 329	9 849
Ingezetenen in het buitenland	5 072	7 106	10 053	10 983	10 317	10 190	10 498
Collectieve consumptie door de overheid	27 618	34 588	41 792	51 974	52 550	53 113	55 466
Consumptieve bestedingen	177 223	223 745	302 694	354 896	361 723	371 455	389 176
<i>% volumemutaties</i>							
Consumptieve bestedingen door huishoudens incl. IZWh	4,0	2,7	3,7	-0,2	1,0	0,7	-0,8
Goederen	5,5	2,8	3,1	-0,6	0,4	0,5	2,3
Voedings- en genotmiddelen	2,9	2,1	1,3	0,3	1,0	-0,1	2,1
Voedingsmiddelen	2,8	2,5	2,0	0,6	3,1	0,1	2,5
Genotmiddelen	3,3	1,5	0,3	-0,1	-2,6	-0,5	1,5
Duurzame consumptiegoederen	8,3	3,1	5,2	-1,7	0,4	1,0	5,7
Overige goederen	4,0	3,1	1,6	0,2	-0,2	0,4	-2,2
Diensten	-2,7	2,7	4,3	0,4	-2,2	1,3	-3,2
Niet-ingezetenen in Nederland	-6,4	6,5	4,5	-2,6	-0,3	0,4	3,9
Ingezetenen in het buitenland	-7,1	4,5	4,7	-3,5	-8,6	-4,7	-0,3
Individuele consumptie door de overheid	0,8	2,1	2,5	2,6	0,7	0,9	14,8
Goederen	18,1	8,2	4,3	10,0	0,9	3,3	40,7
Duurzame consumptiegoederen	19,2	26,6	7,4	8,6	6,8	0,1	25,2
Overige goederen	17,9	5,0	3,5	10,4	-0,8	4,2	45,5
Diensten	0,0	1,6	2,3	2,1	0,7	0,8	13,1
Werkelijke individuele consumptie	3,4	2,5	3,5	0,4	0,9	0,8	2,5
Goederen	5,7	3,0	3,1	-0,3	0,4	0,6	3,6
Voedings- en genotmiddelen	2,9	2,1	1,3	0,3	1,0	-0,1	2,1
Voedingsmiddelen	2,8	2,5	2,0	0,6	3,1	0,1	2,5
Genotmiddelen	3,3	1,5	0,3	-0,1	-2,6	-0,5	1,5
Duurzame consumptiegoederen	8,4	3,4	5,2	-1,6	0,6	1,0	6,1
Overige goederen	4,9	3,3	1,8	1,0	-0,2	0,7	1,8
Diensten	1,7	2,3	3,7	0,9	1,7	1,2	2,1
Niet-ingezetenen in Nederland	-6,4	6,5	4,5	-2,6	-0,3	0,4	3,9
Ingezetenen in het buitenland	-7,1	4,5	4,7	-3,5	-8,6	-4,7	-0,3
Collectieve consumptie door de overheid	3,7	3,0	1,3	3,3	-1,0	-1,2	2,3
Consumptieve bestedingen	3,5	2,6	3,2	0,8	0,6	0,5	2,5
<i>volume-indexcijfers (2000=100)</i>							
Consumptieve bestedingen door huishoudens incl. IZWh	73,9	80,7	100	102,6	103,6	104,4	103,5
Goederen	75,9	80,9	100	99,4	99,8	100,3	102,6
Voedings- en genotmiddelen	85,1	92,0	100	102,1	103,0	102,9	105,1
Voedingsmiddelen	83,3	91,2	100	102,1	105,3	105,4	108,0
Genotmiddelen	88,3	93,4	100	101,9	99,2	98,8	100,3
Duurzame consumptiegoederen	68,8	70,9	100	99,3	99,8	100,8	106,5
Overige goederen	77,8	86,2	100	96,8	96,6	97,0	94,8
Diensten	69,8	80,1	100	105,7	108,0	109,5	106,0
Niet-ingezetenen in Nederland	53,3	74,4	100	98,4	98,1	98,4	102,2
Ingezetenen in het buitenland	75,1	79,6	100	99,8	91,2	86,9	86,7
Individuele consumptie door de overheid	78,6	90,7	100	110,2	111,0	112,0	128,6
Goederen	48,4	86,7	100	126,0	127,1	131,3	184,7
Duurzame consumptiegoederen	43,0	80,0	100	131,1	140,0	140,2	175,5
Overige goederen	49,8	88,6	100	124,6	123,6	128,9	187,5
Diensten	81,2	90,9	100	109,2	110,0	110,8	125,4
Werkelijke individuele consumptie	74,8	82,5	100	104,1	105,0	105,9	108,6
Goederen	75,0	81,1	100	100,2	100,6	101,2	104,9
Voedings- en genotmiddelen	85,1	92,0	100	102,1	103,0	102,9	105,1
Voedingsmiddelen	83,3	91,2	100	102,1	105,3	105,4	108,0
Genotmiddelen	88,3	93,4	100	101,9	99,2	98,8	100,3
Duurzame consumptiegoederen	68,4	71,0	100	99,8	100,3	101,4	107,5
Overige goederen	75,1	86,7	100	98,9	98,7	99,4	101,2
Diensten	73,2	83,3	100	106,8	108,7	109,9	112,2
Niet-ingezetenen in Nederland	53,3	74,4	100	98,4	98,1	98,4	102,2
Ingezetenen in het buitenland	75,1	79,6	100	99,8	91,2	86,9	86,7
Collectieve consumptie door de overheid	84,5	92,4	100	112,2	111,0	109,7	112,3
Consumptieve bestedingen	76,1	83,9	100	105,2	105,9	106,4	109,1

TABEL M 17 (slot)
Consumptieve bestedingen naar goederen- en dienstencategorieën

	1990	1995	2000	2003	2004	2005*	2006*
<i>prijsniveau 2000: mln euro</i>							
Consumptieve bestedingen door huishoudens incl. IZWh	155 860	170 120	210 823	216 269	218 390	220 003	218 182
Goederen	79 082	84 292	104 197	103 569	104 007	104 548	106 910
Voedings- en genotmiddelen	25 104	27 149	29 515	30 121	30 411	30 378	31 019
Voedingsmiddelen	15 411	16 872	18 510	18 902	19 491	19 513	19 993
Genotmiddelen	9 718	10 280	11 005	11 218	10 922	10 868	11 034
Duurzame consumptiegoederen	31 411	32 362	45 655	45 342	45 542	46 020	48 630
Overige goederen	22 592	25 025	29 027	28 091	28 038	28 154	27 529
Diensten	73 233	84 027	104 893	110 853	113 334	114 851	111 198
Niet-ingezetenen in Nederland (-)	4 435	6 191	8 320	8 185	8 159	8 189	8 506
Ingezetenen in het buitenland	7 553	8 001	10 053	10 031	9 166	8 735	8 712
Individuele consumptie door de overheid	39 364	45 416	50 079	55 207	55 585	56 098	64 417
Goederen	1 524	2 729	3 147	3 965	4 001	4 132	5 813
Duurzame consumptiegoederen	294	548	684	897	958	959	1 200
Overige goederen	1 228	2 182	2 463	3 068	3 045	3 174	4 617
Diensten	38 105	42 642	46 932	51 269	51 612	52 010	58 848
Werkelijke individuele consumptie	195 153	215 335	260 902	271 562	274 053	276 186	283 220
Goederen	80 499	87 086	107 344	107 515	107 988	108 652	112 578
Voedings- en genotmiddelen	25 104	27 149	29 515	30 121	30 411	30 378	31 019
Voedingsmiddelen	15 411	16 872	18 510	18 902	19 491	19 513	19 993
Genotmiddelen	9 718	10 280	11 005	11 218	10 922	10 868	11 034
Duurzame consumptiegoederen	31 718	32 906	46 339	46 230	46 489	46 968	49 820
Overige goederen	23 660	27 295	31 490	31 147	31 072	31 305	31 881
Diensten	111 202	126 526	151 825	162 180	164 973	166 877	170 405
Niet-ingezetenen in Nederland (-)	4 435	6 191	8 320	8 185	8 159	8 189	8 506
Ingezetenen in het buitenland	7 553	8 001	10 053	10 031	9 166	8 735	8 712
Collectieve consumptie door de overheid	35 305	38 627	41 792	46 878	46 401	45 857	46 916
Consumptieve bestedingen	230 500	254 002	302 694	318 436	320 455	322 040	330 133
<i>deflatoren: % mutaties</i>							
Consumptieve bestedingen door huishoudens incl. IZWh	1,4	2,1	3,8	2,4	1,0	2,1	2,3
Goederen	1,7	0,3	3,0	0,6	0,1	1,2	2,0
Voedings- en genotmiddelen	1,1	0,5	1,4	1,5	-0,1	-0,6	1,9
Voedingsmiddelen	1,1	0,2	0,8	1,0	-1,9	-1,1	2,0
Genotmiddelen	1,1	1,1	2,5	2,2	3,1	0,3	1,6
Duurzame consumptiegoederen	0,4	-1,0	0,9	-1,1	-1,6	-1,4	-0,2
Overige goederen	5,0	2,2	8,4	2,2	2,9	6,9	5,2
Diensten	1,0	3,7	4,4	4,0	1,6	2,7	2,6
Niet-ingezetenen in Nederland	7,3	-0,7	3,2	2,8	1,0	0,8	1,6
Ingezetenen in het buitenland	4,9	3,8	4,9	2,7	2,8	3,7	3,3
Individuele consumptie door de overheid	3,9	2,1	5,7	3,6	1,7	2,4	1,8
Goederen	0,5	0,1	1,7	-1,8	-0,4	-0,1	0,6
Duurzame consumptiegoederen	0,8	4,0	-2,3	1,0	1,7	0,7	2,9
Overige goederen	0,5	-0,7	2,9	-2,6	-1,0	-0,3	0,0
Diensten	4,1	2,3	6,0	3,9	1,9	2,6	1,9
Werkelijke individuele consumptie	1,8	2,1	4,2	2,6	1,1	2,2	2,2
Goederen	1,7	0,3	3,0	0,5	0,1	1,2	1,9
Voedings- en genotmiddelen	1,1	0,5	1,4	1,5	-0,1	-0,6	1,9
Voedingsmiddelen	1,1	0,2	0,8	1,0	-1,9	-1,1	2,0
Genotmiddelen	1,1	1,1	2,5	2,2	3,1	0,3	1,6
Duurzame consumptiegoederen	0,4	-0,9	0,9	-1,0	-1,5	-1,4	-0,1
Overige goederen	4,6	1,9	7,9	1,8	2,5	6,3	4,6
Diensten	2,0	3,2	4,9	4,0	1,7	2,6	2,3
Niet-ingezetenen in Nederland	7,3	-0,7	3,2	2,8	1,0	0,8	1,6
Ingezetenen in het buitenland	4,9	3,8	4,9	2,7	2,8	3,7	3,3
Collectieve consumptie door de overheid	1,5	2,7	4,0	2,2	2,1	2,3	2,1
Consumptieve bestedingen	1,8	2,2	4,2	2,6	1,3	2,2	2,2
<i>deflatoren: indexcijfers (2000=100)</i>							
Consumptieve bestedingen door huishoudens incl. IZWh	77,7	88,8	100	110,1	111,2	113,5	116,2
Goederen	84,8	91,4	100	108,2	108,3	109,6	111,8
Voedings- en genotmiddelen	83,7	91,0	100	111,3	111,1	110,5	112,5
Voedingsmiddelen	87,6	92,3	100	111,1	108,9	107,8	109,9
Genotmiddelen	77,3	88,8	100	111,6	115,0	115,3	117,2
Duurzame consumptiegoederen	92,9	97,8	100	104,4	102,8	101,3	101,1
Overige goederen	74,7	82,5	100	111,2	114,4	122,3	128,7
Diensten	71,7	86,2	100	112,0	113,8	116,9	119,9
Niet-ingezetenen in Nederland	80,3	88,5	100	111,9	113,0	113,9	115,8
Ingezetenen in het buitenland	67,2	88,8	100	109,5	112,6	116,7	120,5
Individuele consumptie door de overheid	72,4	83,9	100	117,4	119,4	122,3	124,5
Goederen	98,9	105,6	100	101,8	101,4	101,3	101,9
Duurzame consumptiegoederen	87,1	95,0	100	99,9	101,6	102,3	105,2
Overige goederen	101,9	108,3	100	102,3	101,3	101,0	101,0
Diensten	70,8	82,6	100	118,6	120,8	123,9	126,3
Werkelijke individuele consumptie	76,7	87,8	100	111,5	112,8	115,3	117,8
Goederen	85,2	91,7	100	108,0	108,1	109,4	111,4
Voedings- en genotmiddelen	83,7	91,0	100	111,3	111,1	110,5	112,5
Voedingsmiddelen	87,6	92,3	100	111,1	108,9	107,8	109,9
Genotmiddelen	77,3	88,8	100	111,6	115,0	115,3	117,2
Duurzame consumptiegoederen	92,8	97,8	100	104,4	102,8	101,4	101,3
Overige goederen	76,6	84,3	100	110,3	113,1	120,2	125,8
Diensten	71,5	85,1	100	114,0	116,0	119,0	121,8
Niet-ingezetenen in Nederland	80,3	88,5	100	111,9	113,0	113,9	115,8
Ingezetenen in het buitenland	67,2	88,8	100	109,5	112,6	116,7	120,5
Collectieve consumptie door de overheid	78,2	89,5	100	110,9	113,3	115,8	118,2
Consumptieve bestedingen	76,9	88,1	100	111,4	112,9	115,3	117,9

TABEL M 18
Consumptieve bestedingen naar verbruiksfuncties

	1990	1995	2000	2003	2004	2005*	2006*
<i>mln euro</i>							
Consumptieve bestedingen door huishoudens incl. IZWh	121 102	151 058	210 823	238 103	242 781	249 735	253 482
Voeding en niet-alcoholische dranken	16 442	19 221	22 992	26 009	26 211	25 999	27 155
Alcoholische dranken en tabak	4 105	4 926	5 915	6 899	6 965	6 957	7 110
Kleding en schoeisel	9 078	9 527	12 493	12 827	12 762	12 841	13 723
Huisvesting, water en energie	22 002	31 547	41 962	49 304	51 343	54 168	56 995
Woninginrichting en huishouding	9 071	10 427	15 152	15 793	15 521	15 446	16 289
Gezondheid	5 618	6 095	8 736	11 580	12 189	13 077	5 576
Vervoer	13 783	16 911	23 675	26 050	27 189	28 086	29 549
Communicatie	2 188	3 280	7 997	10 890	11 009	11 066	11 195
Recreatie en cultuur	13 978	16 342	24 253	26 189	26 238	26 364	27 701
Onderwijs	896	946	1 161	1 409	1 491	1 307	1 339
Horeca	6 369	8 318	11 517	12 153	12 294	12 474	13 051
Sociale bescherming	1 554	1 939	2 815	3 511	3 672	3 653	3 598
Overige	14 506	19 954	30 422	33 664	34 800	37 436	39 552
Niet-ingezetenen in Nederland (-)	3 560	5 481	8 320	9 158	9 220	9 329	9 849
Ingezetenen in het buitenland	5 072	7 106	10 053	10 983	10 317	10 190	10 498
Individuele consumptie door de overheid	28 503	38 099	50 079	64 819	66 392	68 607	80 228
Huisvesting	753	951	1 462	1 603	1 649	1 686	2 026
Gezondheid	8 566	12 209	14 911	19 746	20 215	20 801	29 883
Recreatie en cultuur	1 007	1 199	1 437	1 707	1 751	1 789	1 834
Onderwijs	10 406	13 023	17 046	21 184	21 773	22 366	23 289
Sociale bescherming	7 771	10 717	15 223	20 579	21 004	21 965	23 196
Werkelijke individuele consumptie	149 605	189 157	260 902	302 922	309 173	318 342	333 710
Voeding en niet-alcoholische dranken	16 442	19 221	22 992	26 009	26 211	25 999	27 155
Alcoholische dranken en tabak	4 105	4 926	5 915	6 899	6 965	6 957	7 110
Kleding en schoeisel	9 078	9 527	12 493	12 827	12 762	12 841	13 723
Huisvesting, water en energie	22 755	32 498	43 424	50 907	52 992	55 854	59 021
Woninginrichting en huishouding	9 071	10 427	15 152	15 793	15 521	15 446	16 289
Gezondheid	14 184	18 304	23 647	31 326	32 404	33 878	35 459
Vervoer	13 783	16 911	23 675	26 050	27 189	28 086	29 549
Communicatie	2 188	3 280	7 997	10 890	11 009	11 066	11 195
Recreatie en cultuur	14 985	17 541	25 690	27 896	27 989	28 153	29 535
Onderwijs	11 302	13 969	18 207	22 593	23 264	23 673	24 628
Horeca	6 369	8 318	11 517	12 153	12 294	12 474	13 051
Sociale bescherming	9 325	12 656	18 038	24 090	24 676	25 618	26 794
Overige	14 506	19 954	30 422	33 664	34 800	37 436	39 552
Niet-ingezetenen in Nederland (-)	3 560	5 481	8 320	9 158	9 220	9 329	9 849
Ingezetenen in het buitenland	5 072	7 106	10 053	10 983	10 317	10 190	10 498
Collectieve consumptie door de overheid	27 618	34 588	41 792	51 974	52 550	53 113	55 466
Consumptieve bestedingen	177 223	223 745	302 694	354 896	361 723	371 455	389 176
<i>% volumemutaties</i>							
Consumptieve bestedingen door huishoudens incl. IZWh	4,0	2,7	3,7	-0,2	1,0	0,7	-0,8
Voeding en niet-alcoholische dranken	2,7	2,5	2,0	0,7	2,8	0,3	2,5
Alcoholische dranken en tabak	3,7	0,8	-0,8	-1,2	-6,1	-1,6	0,5
Kleding en schoeisel	8,6	-0,7	4,1	-1,6	1,3	3,0	6,8
Huisvesting, water en energie	3,6	2,7	2,3	2,0	1,3	0,8	1,3
Woninginrichting en huishouding	5,3	4,8	5,8	-3,4	-1,6	-0,7	4,9
Gezondheid	4,6	3,7	0,6	3,4	5,3	4,7	-58,2
Vervoer	5,3	1,4	-0,2	-1,0	0,6	-0,9	2,4
Communicatie	9,3	7,8	25,2	3,6	1,4	3,5	3,6
Recreatie en cultuur	5,6	4,9	6,5	-1,9	1,1	1,4	5,0
Onderwijs	0,2	-9,5	2,1	4,3	3,5	-14,2	0,7
Horeca	2,7	-1,4	4,2	-4,9	-0,6	-0,2	2,5
Sociale bescherming	9,8	3,1	-0,3	4,7	0,6	-1,8	-4,2
Overige	1,1	4,8	3,7	-0,4	3,6	2,5	0,9
Niet-ingezetenen in Nederland	-6,4	6,5	4,5	-2,6	-0,3	0,4	3,9
Ingezetenen in het buitenland	-7,1	4,5	4,7	-3,5	-8,6	-4,7	-0,3
Individuele consumptie door de overheid	0,8	2,1	2,5	2,6	0,7	0,9	14,8
Huisvesting	-8,8	4,0	-2,5	-9,4	-0,2	-0,3	17,4
Gezondheid	3,9	1,5	3,0	6,2	2,4	0,4	42,8
Recreatie en cultuur	3,3	1,0	0,1	-0,8	0,7	2,3	1,7
Onderwijs	-2,5	1,0	-0,1	0,5	-0,3	-0,2	1,2
Sociale bescherming	2,7	4,0	5,7	2,7	0,1	2,6	3,1
Werkelijke individuele consumptie	3,4	2,5	3,5	0,4	0,9	0,8	2,5
Voeding en niet-alcoholische dranken	2,7	2,5	2,0	0,7	2,8	0,3	2,5
Alcoholische dranken en tabak	3,7	0,8	-0,8	-1,2	-6,1	-1,6	0,5
Kleding en schoeisel	8,6	-0,7	4,1	-1,6	1,3	3,0	6,8
Huisvesting, water en energie	3,2	2,7	2,1	1,6	1,2	0,8	1,8
Woninginrichting en huishouding	5,3	4,8	5,8	-3,4	-1,6	-0,7	4,9
Gezondheid	4,2	2,3	2,1	5,2	3,5	2,0	3,8
Vervoer	5,3	1,4	-0,2	-1,0	0,6	-0,9	2,4
Communicatie	9,3	7,8	25,2	3,6	1,4	3,5	3,6
Recreatie en cultuur	5,5	4,7	6,1	-1,8	1,1	1,5	4,8
Onderwijs	-2,3	0,2	0,0	0,7	0,0	-1,1	1,1
Horeca	2,7	-1,4	4,2	-4,9	-0,6	-0,2	2,5
Sociale bescherming	3,8	3,9	4,7	3,0	0,2	1,9	2,1
Overige	1,1	4,8	3,7	-0,4	3,6	2,5	0,9
Niet-ingezetenen in Nederland	-6,4	6,5	4,5	-2,6	-0,3	0,4	3,9
Ingezetenen in het buitenland	-7,1	4,5	4,7	-3,5	-8,6	-4,7	-0,3
Collectieve consumptie door de overheid	3,7	3,0	1,3	3,3	-1,0	-1,2	2,3
Consumptieve bestedingen	3,5	2,6	3,2	0,8	0,6	0,5	2,5

Investerings

TABEL M 19
Investerings in vaste activa (bruto) naar type van activa

	1990	1995	2000	2003	2004	2005*	2006*
<i>mln euro</i>							
Investerings in vaste activa (bruto)	55 328	63 500	91 652	92 848	92 426	96 494	105 283
Woningen	13 410	16 954	24 674	27 020	28 886	31 367	33 961
Bedrijfsgebouwen	10 177	10 367	14 968	15 636	14 646	14 649	15 321
Grond-, weg- en waterbouwkundige werken	5 638	7 121	9 931	10 675	9 908	10 220	11 046
Vervoermiddelen	6 504	7 447	9 917	10 325	10 143	10 130	11 530
Machines en installaties	10 620	11 950	14 761	12 749	12 025	12 602	14 308
Overige vaste activa	9 849	10 371	18 491	18 354	18 728	19 678	21 445
Verkoop van gebruikte vaste activa (-)	870	710	1 090	1 911	1 910	2 152	2 328
<i>% volumemutaties</i>							
Investerings in vaste activa (bruto)	2,9	5,9	0,6	- 1,5	- 1,6	3,0	7,2
Woningen	- 2,5	0,1	1,6	- 3,7	4,1	5,7	4,5
Bedrijfsgebouwen	4,1	2,0	6,5	- 3,7	- 7,8	- 2,2	1,5
Grond-, weg- en waterbouwkundige werken	1,9	1,7	10,9	- 4,5	- 7,9	2,2	5,1
Vervoermiddelen	6,8	15,8	1,7	12,9	- 2,6	- 0,6	12,4
Machines en installaties	0,5	6,4	- 8,4	- 4,5	- 6,0	3,4	12,6
Overige vaste activa	12,1	12,4	- 2,2	1,6	2,9	5,7	10,6
Verkoop van gebruikte vaste activa	27,1	- 26,7	6,6	14,3	- 0,8	11,2	8,1
<i>volum-indexcijfers (2000=100)</i>							
Investerings in vaste activa (bruto)	66,4	72,7	100	94,1	92,6	95,4	102,2
Woningen	75,7	84,7	100	92,9	96,6	102,2	106,8
Bedrijfsgebouwen	89,4	80,5	100	92,6	85,4	83,5	84,8
Grond-, weg- en waterbouwkundige werken	73,3	80,9	100	94,1	86,6	88,5	93,0
Vervoermiddelen	72,8	78,1	100	101,6	99,0	98,3	110,5
Machines en installaties	78,5	84,9	100	84,6	79,5	82,2	92,5
Overige vaste activa	33,4	43,4	100	106,3	109,4	115,6	127,9
Verkoop van gebruikte vaste activa	78,9	64,8	100	171,8	170,5	189,6	204,9
<i>prijsniveau 2000: mln euro</i>							
Investerings in vaste activa (bruto)	60 857	66 663	91 652	86 270	84 912	87 436	93 704
Woningen	18 687	20 899	24 674	22 914	23 844	25 207	26 353
Bedrijfsgebouwen	13 378	12 046	14 968	13 864	12 781	12 505	12 694
Grond-, weg- en waterbouwkundige werken	7 277	8 033	9 931	9 343	8 602	8 792	9 240
Vervoermiddelen	7 218	7 749	9 917	10 078	9 816	9 753	10 959
Machines en installaties	11 592	12 538	14 761	12 483	11 730	12 128	13 650
Overige vaste activa	6 174	8 016	18 491	19 653	20 222	21 372	23 641
Verkoop van gebruikte vaste activa (-)	860	706	1 090	1 873	1 858	2 067	2 234
<i>deflatoren: % mutaties</i>							
Investerings in vaste activa (bruto)	1,3	0,5	3,1	1,6	1,1	1,4	1,8
Woningen	2,7	2,4	6,0	4,1	2,7	2,7	3,6
Bedrijfsgebouwen	2,5	2,6	4,7	2,1	1,6	2,2	3,0
Grond-, weg- en waterbouwkundige werken	3,3	2,2	4,0	5,1	0,8	0,9	2,8
Vervoermiddelen	0,7	0,3	2,4	0,5	0,9	0,5	1,3
Machines en installaties	1,4	0,5	1,7	- 0,8	0,4	1,4	0,9
Overige vaste activa	- 2,4	- 5,0	- 1,1	- 2,2	- 0,8	- 0,6	- 1,5
Verkoop van gebruikte vaste activa	1,9	1,9	- 1,2	1,6	0,7	1,3	0,1
<i>deflatoren: indexcijfers (2000=100)</i>							
Investerings in vaste activa (bruto)	90,9	95,3	100	107,6	108,8	110,4	112,4
Woningen	71,8	81,1	100	117,9	121,1	124,4	128,9
Bedrijfsgebouwen	76,1	86,1	100	112,8	114,6	117,1	120,7
Grond-, weg- en waterbouwkundige werken	77,5	88,6	100	114,3	115,2	116,2	119,5
Vervoermiddelen	90,1	96,1	100	102,5	103,3	103,9	105,2
Machines en installaties	91,6	95,3	100	102,1	102,5	103,9	104,8
Overige vaste activa	159,5	129,4	100	93,4	92,6	92,1	90,7
Verkoop van gebruikte vaste activa	101,2	100,5	100	102,0	102,8	104,1	104,2
<i>% totale economie</i>							
Investerings in vaste activa (bruto)	100	100	100	100	100	100	100
Woningen	24,2	26,7	26,9	29,1	31,3	32,5	32,3
Bedrijfsgebouwen	18,4	16,3	16,3	16,8	15,8	15,2	14,6
Grond-, weg- en waterbouwkundige werken	10,2	11,2	10,8	11,5	10,7	10,6	10,5
Vervoermiddelen	11,8	11,7	10,8	11,1	11,0	10,5	11,0
Machines en installaties	19,2	18,8	16,1	13,7	13,0	13,1	13,6
Overige vaste activa	17,8	16,3	20,2	19,8	20,3	20,4	20,4
Verkoop van gebruikte vaste activa	1,6	1,1	1,2	2,1	2,1	2,2	2,2

TABEL M 20
Investerings in vaste activa (bruto) naar bedrijfstakken (eigendoms criterium)

	1990	1995	2000	2003	2004	2005*	2006*
<i>mln euro</i>							
Investerings in vaste activa (bruto)	55 328	63 500	91 652	92 848	92 426	96 494	105 283
Landbouw, bosbouw en visserij	2 579	2 380	3 330	3 637	3 307	3 081	3 275
Delfstoffenwinning	1 146	1 203	1 036	1 712	1 203	1 333	2 252
Industrie	8 170	7 631	9 103	8 088	7 309	7 648	7 646
Energie- en waterleidingbedrijven	1 289	2 385	1 654	1 499	1 671	1 403	2 050
Bouwnijverheid	940	946	1 633	1 265	1 243	1 347	1 300
Handel, horeca en reparatie	4 267	4 427	6 764	6 403	5 876	6 109	6 662
Vervoer, opslag en communicatie	5 769	6 453	11 612	8 326	7 451	7 897	9 067
Financiële en zakelijke dienstverlening	21 562	25 877	41 236	42 578	45 331	48 235	52 818
Overheid	7 602	8 387	11 519	15 179	14 157	14 675	15 326
Zorg en overige dienstverlening	2 874	4 521	4 855	6 072	6 788	6 918	7 215
Verkoop van gebruikte vaste activa (-)	870	710	1 090	1 911	1 910	2 152	2 328
<i>% volumemutaties</i>							
Investerings in vaste activa (bruto)	2,9	5,9	0,6	-1,5	-1,6	3,0	7,2
Landbouw, bosbouw en visserij	3,4	0,0	-4,5	0,7	-9,9	-8,6	4,0
Delfstoffenwinning	15,9	-8,2	-10,5	7,6	-30,0	9,2	67,2
Industrie	7,1	20,5	-0,6	-5,3	-9,9	3,6	-1,1
Energie- en waterleidingbedrijven	-29,7	-18,1	-15,8	10,9	10,8	-17,3	44,6
Bouwnijverheid	2,7	8,0	-17,1	-13,1	-2,5	7,7	-4,5
Handel, horeca en reparatie	0,9	-7,0	-5,0	0,3	-8,6	3,0	8,7
Vervoer, opslag en communicatie	1,4	6,9	3,2	2,3	-11,0	5,1	13,5
Financiële en zakelijke dienstverlening	4,3	7,8	0,7	-5,9	4,5	4,4	6,9
Overheid	7,0	-1,7	10,8	3,4	-7,2	3,0	3,2
Zorg en overige dienstverlening	-1,3	19,3	4,0	21,3	11,5	1,0	2,4
Verkoop van gebruikte vaste activa	27,1	-26,7	6,6	14,3	-0,8	11,2	8,1
<i>volume-indexcijfers (2000=100)</i>							
Investerings in vaste activa (bruto)	66,4	72,7	100	94,1	92,6	95,4	102,2
Landbouw, bosbouw en visserij	85,6	76,0	100	99,5	89,6	81,9	85,2
Delfstoffenwinning	125,1	126,9	100	157,0	109,9	120,1	200,8
Industrie	87,3	81,2	100	88,9	80,1	82,9	82,0
Energie- en waterleidingbedrijven	87,4	151,2	100	87,1	96,5	79,8	115,4
Bouwnijverheid	55,5	55,4	100	77,4	75,5	81,3	77,7
Handel, horeca en reparatie	62,4	63,3	100	95,1	86,9	89,6	97,3
Vervoer, opslag en communicatie	53,1	57,6	100	69,1	61,5	64,6	73,4
Financiële en zakelijke dienstverlening	61,7	69,3	100	92,7	96,8	101,2	108,2
Overheid	71,4	74,7	100	120,9	112,3	115,7	119,4
Zorg en overige dienstverlening	60,9	92,8	100	120,4	134,2	135,5	138,8
Verkoop van gebruikte vaste activa	78,9	64,8	100	171,8	170,5	189,6	204,9
<i>prijsniveau 2000: mln euro</i>							
Investerings in vaste activa (bruto)	60 857	66 663	91 652	86 270	84 912	87 436	93 704
Landbouw, bosbouw en visserij	2 852	2 531	3 330	3 314	2 985	2 729	2 837
Delfstoffenwinning	1 296	1 315	1 036	1 626	1 139	1 244	2 080
Industrie	7 947	7 392	9 103	8 089	7 288	7 547	7 468
Energie- en waterleidingbedrijven	1 446	2 501	1 654	1 440	1 596	1 320	1 909
Bouwnijverheid	906	904	1 633	1 264	1 232	1 328	1 268
Handel, horeca en reparatie	4 221	4 281	6 764	6 432	5 879	6 058	6 584
Vervoer, opslag en communicatie	6 167	6 683	11 612	8 024	7 142	7 505	8 521
Financiële en zakelijke dienstverlening	25 447	28 570	41 236	38 210	39 936	41 711	44 608
Overheid	8 219	8 600	11 519	13 930	12 934	13 326	13 753
Zorg en overige dienstverlening	2 955	4 505	4 855	5 845	6 515	6 579	6 740
Verkoop van gebruikte vaste activa (-)	860	706	1 090	1 873	1 858	2 067	2 234
<i>deflatoren: % mutaties</i>							
Investerings in vaste activa (bruto)	1,3	0,5	3,1	1,6	1,1	1,4	1,8
Landbouw, bosbouw en visserij	-0,2	0,4	3,6	1,9	0,9	1,9	2,2
Delfstoffenwinning	1,5	1,7	2,6	0,7	0,3	1,4	1,0
Industrie	0,6	-0,4	1,1	-0,9	0,3	1,0	1,0
Energie- en waterleidingbedrijven	2,0	1,2	2,6	-0,1	0,6	1,5	1,0
Bouwnijverheid	1,3	-0,7	1,1	-0,5	0,8	0,6	1,0
Handel, horeca en reparatie	1,2	-0,4	1,5	-0,8	0,4	0,9	0,3
Vervoer, opslag en communicatie	0,8	0,5	2,1	0,1	0,5	0,9	1,1
Financiële en zakelijke dienstverlening	1,7	1,0	4,3	2,6	1,9	1,9	2,4
Overheid	1,7	0,4	2,7	3,0	0,5	0,6	1,2
Zorg en overige dienstverlening	1,4	0,3	1,8	0,1	0,3	0,9	1,8
Verkoop van gebruikte vaste activa	1,9	1,9	-1,2	1,6	0,7	1,3	0,1
<i>deflatoren: indexcijfers (2000=100)</i>							
Investerings in vaste activa (bruto)	90,9	95,3	100	107,6	108,8	110,4	112,4
Landbouw, bosbouw en visserij	90,4	94,0	100	109,7	110,8	112,9	115,4
Delfstoffenwinning	88,4	91,5	100	105,3	105,6	107,2	108,3
Industrie	102,8	103,2	100	100,0	100,3	101,3	102,4
Energie- en waterleidingbedrijven	89,2	95,3	100	104,1	104,7	106,3	107,4
Bouwnijverheid	103,7	104,6	100	100,0	100,9	101,5	102,5
Handel, horeca en reparatie	101,1	103,4	100	99,6	99,9	100,8	101,2
Vervoer, opslag en communicatie	93,5	96,6	100	103,8	104,3	105,2	106,4
Financiële en zakelijke dienstverlening	84,7	90,6	100	111,4	113,5	115,6	118,4
Overheid	92,5	97,5	100	109,0	109,5	110,1	111,4
Zorg en overige dienstverlening	97,3	100,4	100	103,9	104,2	105,2	107,1
Verkoop van gebruikte vaste activa	101,2	100,5	100	102,0	102,8	104,1	104,2

2. Aanbod, gebruik en finale bestedingen

TABEL G 1.1
Aanbodtabel, basisprijzen (mln euro), 2004

		Landbouw, bosbouw en visserij	Delfstoffenwinning	Voedings- en genotmiddelenindustrie	Textiel- en lederindustrie	Papierindustrie, uitgeverijen en drukkerijen	Aardolie-industrie	Chemische industrie	Rubber- en kunststofindustrie	Metaalindustrie	Machine-industrie	Elektrotechnische industrie	Transportmiddelenindustrie	Overige industrie	Energie- en waterleidingbedrijven
		1	2	3	4	5	6	7	8	9	10	11	12	13	14
1	Landbouwproducten	21 208	-	-	-	-	-	-	-	-	-	-	-	298	-
2	Bosbouwproducten	144	-	-	-	-	-	-	-	-	-	-	-	12	-
3	Visserijproducten	164	-	-	-	-	-	-	-	-	-	-	-	-	-
4	Aardolie en aardgas	-	13 128	-	-	-	-	-	-	-	-	-	-	-	-
5	Overige delfstoffen	-	881	-	-	-	16	-	-	-	-	-	-	17	-
6	Voedingsmiddelen en dranken	340	-	42 092	-	-	-	141	-	-	-	-	-	153	-
7	Tabaksproducten	-	-	3 242	-	-	-	-	-	-	-	-	-	-	-
8	Textiel	-	-	-	2 373	17	-	62	5	26	7	1	-	37	-
9	Kleding	-	-	-	470	-	-	-	-	-	-	-	-	-	-
10	Leder en lederwaren	-	-	-	304	-	-	-	-	-	-	-	-	-	-
11	Hout en houtproducten (excl. meubelen)	-	-	1	-	-	-	-	62	8	3	-	-	2 313	-
12	Papier en papierwaren	-	-	-	10	5 718	-	-	22	13	-	-	-	25	-
13	Drukwerk en opgenomen media	-	-	-	7	11 409	-	-	5	-	-	1	-	13	-
14	Aardolie-producten e.d.	-	-	-	-	-	17 105	1 642	-	46	-	-	-	-	-
15	Chemische producten	9	7	58	20	-	367	35 191	81	22	3	129	-	42	-
16	Rubber- en kunststofproducten	-	-	-	4	63	-	132	5 386	83	27	19	16	93	-
17	Glas en bouwmaterialen	-	4	-	1	-	-	6	18	38	2	62	-	5 240	-
18	Basismetalen	-	10	-	1	-	-	-	-	6 152	81	41	26	24	-
19	Metaalproducten	-	-	13	10	7	-	-	24	11 422	304	4	39	186	-
20	Machines en apparaten n.e.g.	-	-	-	-	-	-	1	43	184	11 881	704	67	65	-
21	Kantoorcomputers en computers	-	-	-	-	-	-	18	-	-	14	1 138	-	-	-
22	Elektrische machines n.e.g.	-	-	-	-	-	-	-	-	12	104	3 081	-	37	-
23	Audio-, video- en telecommunicatieapparaten	-	-	-	-	-	-	-	-	1	7	1 387	3	15	-
24	Medische, precisie en optische apparaten	-	-	-	-	-	-	68	10	16	2 238	3 941	1	-	-
25	Auto's	-	-	-	-	-	-	-	-	70	33	10	8 217	15	-
26	Overige transportmiddelen	-	-	-	-	-	3	-	-	4	42	-	3 895	40	-
27	Meubelen en overige industriële producten	-	-	1	8	2	-	3	7	57	11	13	72	4 195	1
28	Elektriciteit en gas	-	-	-	-	-	86	64	-	62	-	5	-	-	20 443
29	Water	-	-	-	-	-	-	-	-	-	-	-	-	-	1 591
30	Producten van de bouwnijverheid	246	236	-	-	-	-	-	-	-	-	-	-	26	-
31	Reparatie van gebruiksgoederen (incl. auto's)	-	-	-	-	-	-	-	-	-	-	-	-	21	-
32	Horeca	47	-	-	-	-	-	-	-	-	-	-	-	5	-
33	Vervoer	2	-	-	-	-	-	-	-	-	-	-	-	9	-
34	Post en telecommunicatie	-	-	-	-	-	-	-	-	-	-	-	-	3	82
35	Financiële diensten	-	-	-	-	-	-	-	-	-	-	-	-	-	-
36	Verhuur van en handel in onroerend goed	-	-	60	5	51	11	40	12	35	32	49	38	57	-
37	Verhuur van roerende goederen	21	14	36	3	14	2	32	2	20	26	26	16	23	201
38	Zakelijke diensten	295	418	382	42	205	265	975	75	343	484	4 375	267	457	1 205
39	Openbaar bestuur, defensie, sociale verzekering	124	-	-	-	-	-	-	-	-	-	-	-	2 218	-
40	Onderwijs	-	-	-	-	-	-	-	-	-	-	-	-	-	-
41	Medische en maatschappelijke diensten	-	-	-	-	-	-	-	-	-	-	-	-	-	-
42	Diensten n.e.g.	1	-	-	-	104	-	18	-	-	-	-	-	216	-
43	Niet toegerekende goederen en diensten	220	76	54	8	40	7	88	13	67	23	109	33	22	402
44	Loondiensten, veredeling en handelsdiensten	1	32	525	406	331	431	797	177	2 552	1 480	2 128	1 066	641	1 060
45	Handels- en vervoersmarges	426	29	1 169	109	292	470	1 942	161	289	366	1 372	214	349	-
46	Totaal regels 1-45 (=regel 56 gebruikstabel)	23 248	14 835	47 633	3 781	18 253	18 763	41 220	6 103	21 520	17 168	18 595	13 970	16 867	24 985
47	Productgebonden belastingen (excl. btw)	20	35	1 718	-	-	4 518	6	-	1	-	-	40	2	2 991
48	Productgebonden subsidies (-)	- 416	- 1	- 419	-	-	-	- 4	-	-	-	- 52	- 22	-	- 1
49	Totaal regels 46-48 (=kolom 36 I/O-tabel)	22 852	14 869	48 932	3 781	18 253	23 281	41 222	6 103	21 521	17 168	18 543	13 988	16 869	27 975

Bouwnijverheid	Handel en reparatie	Horeca	Vervoer, opslag en communicatie	Financiële instellingen	Verhuur van en handel in onroerend goed	Zakelijke dienstverlening en verhuur van roerende goederen	Overheid	Gezondheids- en verzijnszorg	Dienstverlening n.e.g.	Goederen en diensten n.e.g.	Aanbod (basisprijzen) uit binnenlandse productie (kolommen 1-25)	Invoer van goederen (cif) en diensten	Aanbod (basisprijzen) (kolommen 26-27)	Handels- en vervoersmatges	Productiegebonden belastingen (excl. btw)	Productgebonden subsidies (-)	Aanbod (aankooprijzen) (kolommen 28-31) (=kolom 35 gebruikstabel)	Regelnummer
15	16	17	18	19	20	21	22	23	24	25	26	27	28	29	30	31	32	
-	19	-	-	-	-	-	42	-	-	-	21 567	9 535	31 102	7 954	136	- 393	38 799	1
-	1	-	-	-	-	-	-	-	-	-	157	274	431	64	5	- 18	482	2
-	-	-	-	-	-	-	-	-	-	-	164	441	605	379	2	- 3	983	3
-	-	-	-	-	-	-	-	-	-	-	13 128	15 982	29 110	6	49	-	29 165	4
48	58	-	-	-	-	-	36	-	-	-	1 056	3 055	4 111	1 146	6	-	5 263	5
-	104	-	-	-	-	-	-	-	-	-	42 830	15 525	58 355	14 264	1 656	- 687	73 588	6
-	-	-	-	-	-	-	-	-	-	-	3 242	573	3 815	888	1 944	-	6 647	7
-	84	-	-	-	-	-	-	-	-	-	2 612	3 340	5 952	2 518	59	-	8 529	8
-	416	-	-	-	-	-	-	-	-	-	886	4 475	5 361	5 299	114	-	10 774	9
-	10	-	-	-	-	-	-	-	-	-	314	2 226	2 540	1 437	36	-	4 013	10
8	51	-	-	-	-	-	-	-	-	-	2 446	2 276	4 722	1 829	7	-	6 558	11
-	246	-	-	-	-	-	1	-	-	-	6 035	5 215	11 250	2 488	1	-	13 739	12
-	-	-	5	-	-	-	-	-	182	-	11 622	1 307	12 929	1 707	-	-	14 636	13
-	708	-	-	-	-	-	10	-	-	-	19 511	7 392	26 903	2 351	6 603	-	35 857	14
-	56	-	-	-	-	-	-	-	26	-	36 011	28 865	64 876	11 421	137	- 4	76 430	15
-	48	-	-	-	-	-	-	-	-	-	5 871	6 045	11 916	2 625	34	-	14 575	16
31	48	-	-	-	-	-	-	-	-	-	5 450	2 455	7 905	2 711	11	-	10 627	17
8	700	-	-	-	-	-	-	-	31	-	7 074	10 922	17 996	1 354	59	-	19 409	18
407	139	-	-	-	-	485	-	-	-	-	13 040	5 095	18 135	3 034	16	-	21 185	19
1	504	-	-	-	-	244	5	-	-	-	13 699	13 492	27 191	5 564	65	-	32 820	20
-	12	-	-	-	-	-	-	-	-	-	1 182	25 854	27 036	7 865	14	-	34 915	21
86	13	-	-	-	-	-	-	-	-	-	3 333	6 851	10 184	2 260	43	-	12 487	22
50	-	-	107	-	-	-	-	-	-	-	1 568	19 117	20 685	3 271	118	-	24 074	23
-	9	-	-	-	-	66	-	-	-	-	6 349	10 088	16 437	3 641	46	-	20 124	24
-	-	-	-	-	-	-	-	-	-	-	8 345	14 321	22 666	3 876	2 962	- 3	29 501	25
96	-	-	324	-	-	-	-	-	-	-	4 404	3 295	7 699	765	107	- 19	8 552	26
-	25	-	-	-	-	-	-	-	-	-	4 395	4 870	9 265	4 588	31	-	13 884	27
-	-	-	-	-	-	-	-	-	157	-	20 817	508	21 325	-	2 725	-	24 050	28
-	-	-	-	-	-	-	-	-	-	-	1 591	4	1 595	-	290	-	1 885	29
62 126	9	-	236	-	5 201	1 513	480	-	-	-	70 073	858	70 931	-	-	- 38	70 893	30
-	7 550	-	58	-	-	18	-	-	78	-	7 725	16	7 741	-	-	-	7 741	31
-	88	14 705	29	-	-	91	94	194	953	-	16 206	-	16 206	-	-	-	16 206	32
21	7	-	33 035	16	-	587	431	-	-	-	34 108	5 347	39 455	-	-	- 1 668	37 787	33
-	25	-	23 127	-	-	-	-	-	-	-	23 237	2 304	25 541	-	-	-	25 541	34
-	-	-	97	51 983	294	-	-	-	5	-	52 379	8 054	60 433	-	968	-	61 401	35
17	515	719	167	2 781	47 784	722	449	74	184	-	53 802	-	53 802	-	-	- 97	53 705	36
6	1 153	53	130	-	-	6 790	6	-	3	-	8 577	727	9 304	-	-	-	9 304	37
263	2 883	95	1 508	3 621	26	83 676	4 027	95	2 213	-	108 195	27 576	135 771	15	3 796	- 682	138 900	38
-	-	-	1 147	70	-	48 591	-	-	-	-	52 150	47	52 197	-	-	-	52 197	39
-	-	-	4	-	-	1 259	22 227	492	1 571	-	25 553	-	25 553	-	-	-	25 553	40
-	-	-	36	-	-	70	232	51 345	-	-	51 683	-	51 683	-	-	- 105	51 578	41
-	76	387	3	-	-	45	1 810	-	29 392	-	32 052	966	33 018	160	189	- 447	32 920	42
37	806	8	541	914	2	247	1 368	41	204	1 225	6 555	14 643	21 198	-	-	-	21 198	43
90	5 942	-	-	-	-	-	-	-	-	-	17 659	7 830	25 489	-	-	-	25 489	44
380	78 022	229	8 131	-	-	935	-	194	124	-	95 203	277	95 480	- 95 480	-	-	-	45
63 675	100 327	16 196	68 685	59 385	53 307	96 748	79 809	52 435	35 123	1 225	913 856	292 043	1 205 899	-	22 229	- 4 164	1 223 964	46
-	1 171	-	-	950	2	3 794	-	-	202	-	15 450	6 779	22 229	-	-	-	-	47
- 33	- 2	- 12	- 1 670	- 10	- 89	- 626	-	- 103	- 435	-	- 3 895	- 269	- 4 164	-	-	-	-	48
63 642	101 496	16 184	67 015	60 325	53 220	99 916	79 809	52 332	34 890	1 225	925 411	-	-	-	-	-	-	49

TABEL G 1.2
Gebruiktabel, aankooprijzen (mln euro), 2004

	Landbouw, bosbouw en visserij	Delfstoffenwinning	Voedings- en genotmiddelenindustrie	Textiel- en lederindustrie	Papierindustrie, uitgeverijen en drukkerijen	Aardolie-industrie	Chemische industrie	Rubber- en kunststofindustrie	Metaalindustrie	Machine-industrie	Elektrotechnische industrie	Transportmiddelenindustrie	Overige industrie	Energie- en waterleidingbedrijven
	1	2	3	4	5	6	7	8	9	10	11	12	13	14
1 Landbouwproducten	3 681	17	12 729	14	21	4	40	27	18	9	25	11	22	94
2 Bosbouwproducten	-	-	-	1	13	-	2	1	-	-	-	-	90	-
3 Visserijproducten	9	-	132	-	-	-	3	-	-	-	-	-	-	-
4 Aardolie en aardgas	-	1 216	185	-	89	12 604	2 188	24	109	1	14	-	109	5 338
5 Overige delfstoffen	115	132	36	3	15	1	295	5	713	1	-	6	613	464
6 Voedingsmiddelen en dranken	3 023	-	11 871	24	45	-	584	2	-	-	-	-	120	-
7 Tabaksproducten	-	-	112	-	-	-	-	-	-	-	-	-	-	-
8 Textiel	48	2	49	951	97	-	56	38	24	6	18	52	189	-
9 Kleding	13	1	10	1	4	2	7	1	6	3	6	4	12	-
10 Leder en lederwaren	11	1	4	84	2	-	1	-	5	4	28	-	126	-
11 Hout en houtproducten (excl. meubelen)	139	9	45	3	39	2	25	21	46	14	18	29	918	-
12 Papier en papierwaren	27	8	1 203	22	3 528	5	276	102	124	33	148	96	175	12
13 Drukwerk en opgenomen media	24	6	240	17	1 910	10	84	17	41	42	65	29	63	32
14 Aardolie-producten e.d.	440	40	95	13	38	1 904	3 638	10	70	36	152	34	89	242
15 Chemische producten	667	118	470	404	513	373	14 774	1 975	253	59	354	143	644	49
16 Rubber- en kunststofproducten	131	18	597	54	313	10	373	451	221	260	332	548	453	54
17 Glas en bouwmaterialen	78	5	250	-	-	-	56	25	116	21	150	82	934	16
18 Basismetalen	1	12	-	-	24	-	71	35	4 155	859	816	510	499	102
19 Metaalproducten	37	53	706	8	14	3	255	29	3 006	1 288	547	1 224	254	30
20 Machines en apparaten n.e.g.	630	265	124	9	38	72	167	46	218	2 709	130	339	165	124
21 Kantoorcomputers en computers	19	15	151	12	79	42	179	32	117	79	749	28	70	48
22 Elektrische machines n.e.g.	2	54	89	7	39	23	105	19	147	490	1 187	427	56	225
23 Audio-, video- en telecommunicatieapparaten	1	-	-	-	-	-	-	-	29	191	812	233	1	10
24 Medische, precisie en optische apparaten	3	-	-	-	-	-	-	-	12	996	679	155	-	11
25 Auto's	5	-	5	-	2	-	2	1	1	16	-	3 286	2	-
26 Overige transportmiddelen	18	8	-	-	-	-	-	-	-	-	-	530	9	-
27 Meubelen en overige industriële producten	2	3	11	28	5	9	31	58	177	56	5	52	227	6
28 Elektriciteit en gas	1 207	90	555	57	233	60	817	121	457	106	149	76	286	6 594
29 Water	130	3	49	2	9	4	43	3	26	10	8	9	11	120
30 Producten van de bouwnijverheid	229	62	73	9	40	10	80	16	44	41	77	24	100	247
31 Reparatie van gebruiksgoederen (incl. auto's)	102	15	58	4	16	6	29	9	20	15	11	12	59	43
32 Horeca	17	19	105	17	87	6	94	24	81	69	111	44	51	45
33 Vervoer	130	231	289	21	104	80	164	29	115	86	126	59	139	18
34 Post en telecommunicatie	184	40	113	19	302	19	95	29	75	90	124	35	78	84
35 Financiële diensten	591	175	617	67	303	164	527	91	278	242	265	180	231	321
36 Verhuur van en handel in onroerend goed	86	37	217	48	207	73	142	83	262	209	127	111	239	61
37 Verhuur van roerende goederen	151	194	248	27	206	28	175	78	230	176	93	65	170	119
38 Zakelijke diensten	1 218	493	3 647	253	1 668	426	3 701	514	1 345	1 911	5 496	837	1 119	2 474
39 Openbaar bestuur, defensie, sociale verzekering	16	8	17	-	10	3	24	2	5	11	18	1	18	21
40 Onderwijs	11	10	76	5	46	11	73	13	47	44	68	23	33	25
41 Medische en maatschappelijke diensten	285	7	47	3	25	3	41	9	28	21	26	13	33	17
42 Diensten n.e.g.	315	37	164	22	167	27	195	23	60	47	52	32	114	43
43 Niet toegerekende goederen en diensten	7	9	69	30	80	10	112	20	53	83	148	25	64	29
44 Loondiensten, veredeling en handelsdiensten	46	98	604	450	611	128	1 277	222	1 711	1 237	1 592	1 196	571	1 110
45 Niet-afrekbare btw	-	-	-	-	-	-	-	-	-	-	-	-	-	-
46 Totaal regels 1-45 (=regel 32 I/O-tabel)	13 849	3 511	36 062	2 689	10 942	16 122	30 801	4 205	14 445	11 571	14 726	10 560	9 156	18 228
47 Niet-productgebonden belastingen op productie	407	22	221	16	27	115	83	8	33	15	28	15	36	57
48 Niet-productgebonden subsidies (-)	- 345	-	- 99	- 3	- 6	- 7	- 33	- 10	- 40	- 73	- 50	- 60	- 41	- 11
49 Lonen	2 282	541	4 220	560	3 496	374	3 156	1 113	3 800	3 085	3 215	1 732	4 680	1 395
50 Sociale premies t.l.v. werkgevers	704	163	1 317	159	924	112	947	279	988	804	836	442	1 181	398
51 Exploitatie-overschot (bruto)	6 351	10 598	5 912	360	2 870	2 047	6 266	508	2 294	1 766	- 160	1 281	1 855	4 918
52 Totaal regels 47-51	9 399	11 324	11 571	1 092	7 311	2 641	10 419	1 898	7 075	5 597	3 869	3 410	7 711	6 757
53 Verkoop van gebruikte vaste activa														
54 Consumptie door niet-ingezetenen in Nederland														
55 Consumptie door Nederlandse huishoudens in het buitenland														
56 Totaal regels 46+52+53+54+55 (=regel 46 aanbodtabel)	23 248	14 835	47 633	3 781	18 253	18 763	41 220	6 103	21 520	17 168	18 595	13 970	16 867	24 985

Bouwnijverheid	Handel en reparatie	Horeca	Vervoer, opslag en communicatie	Financiële instellingen	Verhuur van en handel in onroerend goed	Zakelijke dienstverlening en verhuur van roerende goederen	Overheid	Gezondheids- en welzijnzorg	Dienstverlening n.e.g.	Goederen en diensten n.e.g.	Totaal kolommen 1-25	Uitvoer van goederen (fob) en diensten	Consumptieve bestedingen door huishoudens	Consumptieve bestedingen door instellingen zonder winstgevoelmerk t.b.v. huishoudens	Consumptieve bestedingen door de overheid	Investerings in vaste activa (bruto)	Veranderingen in voorraden (incl. saldo aan- en verkopen van kostbaarheden)	Consumptie door Nederlandse huishoudens in het buitenland	Algedragen minus toegerekende btw	Totaal kolommen 26-34 (=kolom 32 aanbodtabel)	Regelnummer		
15	16	17	18	19	20	21	22	23	24	25	26	27	28	29	30	31	32	33	34	35			
71	98	373	61	29	101	22	217	191	174	224	18 273	15 209	4 991	-	-	194	132			38 799	1		
5	-	-	-	-	-	-	8	-	-	2	122	241	118	-	-	-	1			482	2		
-	-	24	-	-	-	-	2	11	-	-	181	508	295	-	-	-	-			983	3		
-	-	-	-	-	-	-	-	-	-	-	21 877	7 185	-	-	-	170	-	67		29 165	4		
782	14	-	-	-	-	-	128	-	-	-	3 323	1 844	51	-	-	-	45			5 263	5		
16	42	3 279	28	5	4	107	150	806	698	594	21 398	27 736	24 356	-	-	-	98			73 588	6		
-	-	1	-	-	-	-	-	-	-	19	132	3 188	3 379	-	-	-	-	52		6 647	7		
8	133	20	27	4	-	20	37	117	32	4	1 932	3 094	3 216	-	-	275	12			8 529	8		
28	53	13	72	6	4	56	109	74	35	5	525	3 069	7 149	-	-	30	1			10 774	9		
11	15	3	11	1	1	5	8	18	7	4	350	1 495	2 171	-	-	-	-	3		4 013	10		
1 988	130	8	29	8	309	196	40	15	150	48	4 229	933	1 168	-	-	230	-	2		6 558	11		
53	352	112	74	179	20	404	256	379	75	9	7 672	4 594	1 488	-	-	-	-	15		13 739	12		
46	1 452	79	314	573	56	1 843	954	378	304	45	8 624	1 520	4 515	-	-	-	-	23		14 636	13		
331	940	26	2 913	143	33	846	328	22	276	-	12 659	16 200	7 211	-	-	-	-	213		35 857	14		
606	274	5	-	8	9	465	186	1 801	288	12	24 450	43 374	5 708	-	2 893	-	5			76 430	15		
1 324	670	11	173	24	77	340	60	170	73	15	6 752	6 081	1 439	-	-	286	17			14 575	16		
5 075	60	45	-	-	401	92	72	55	142	-	7 675	1 815	989	-	-	168	-	20		10 627	17		
843	43	-	-	-	6	1	25	-	12	-	8 014	11 147	1	-	-	-	-	247		19 409	18		
3 884	841	7	2	6	6	568	387	21	154	65	13 395	5 148	1 046	-	-	1 256	340			21 185	19		
1 233	560	37	402	39	111	553	637	34	190	23	8 855	15 207	1 749	-	20	7 048	-	59		32 820	20		
130	278	29	133	41	6	146	207	86	128	-	2 804	26 875	496	-	-	4 367	373			34 915	21		
1 260	265	33	362	5	14	29	142	22	103	26	5 131	6 144	753	-	-	439	20			12 487	22		
530	85	-	918	3	-	19	48	14	-	33	2 927	18 144	2 266	-	-	651	86			24 074	23		
26	42	-	62	-	-	312	217	806	6	37	3 364	12 873	1 664	-	905	1 408	-	90		20 124	24		
26	1 578	-	-	-	-	7	55	-	5	-	4 991	10 467	4 937	-	-	9 341	-	235		29 501	25		
15	34	-	1 033	-	-	-	475	-	-	-	2 122	3 092	1 615	-	8	1 576	139			8 552	26		
386	106	13	2	25	84	68	90	44	81	32	1 601	3 141	6 440	-	1	2 679	22			13 884	27		
101	1 218	487	376	156	41	404	726	541	697	-	15 555	295	8 083	-	18	100	-	1		24 050	28		
-	86	9	50	8	12	28	52	41	31	-	744	-	1 141	-	-	-	-	-		1 885	29		
14 768	313	107	969	277	8 593	1 705	3 826	413	589	-	32 612	1 709	473	-	637	35 462	-	-		70 893	30		
237	990	10	769	145	32	997	93	42	217	-	3 931	4	3 806	-	-	-	-	-		7 741	31		
34	731	57	1 095	339	61	635	528	381	284	-	4 915	-	11 264	-	27	-	-	-		16 206	32		
202	2 244	149	7 220	91	31	478	293	226	204	3	12 732	17 154	7 347	-	554	-	-	-		37 787	33		
276	1 934	130	4 716	1 735	487	1 182	824	562	799	-	13 932	2 687	8 922	-	-	-	-	-		25 541	34		
1 036	2 349	317	1 147	15 560	6 495	2 066	1 014	669	927	-	35 632	6 715	18 893	-	6	155	-	-		61 401	35		
305	5 147	797	1 449	500	1 035	2 024	612	838	803	-	15 412	-	35 090	-	1 768	1 435	-	-		53 705	36		
762	1 594	61	647	196	32	1 897	75	109	560	-	7 893	594	817	-	-	-	-	-		9 304	37		
2 661	12 382	1 192	8 670	5 092	1 257	23 469	5 805	1 459	3 360	10	90 459	27 092	3 349	-	4 301	13 700	-	1		138 900	38		
38	80	16	16	77	6	102	2 279	25	29	-	2 822	466	627	-	47 840	439	3			52 197	39		
49	442	30	90	34	17	633	269	136	45	-	2 230	-	1 846	-	21 477	-	-	-		25 553	40		
41	216	7	153	125	7	207	381	1 321	29	-	3 045	-	12 861	57	35 615	-	-	-		51 578	41		
420	338	359	206	71	70	1 075	3 456	687	5 573	-	13 553	969	11 681	4 203	2 456	-	-	58		32 920	42		
459	1 329	77	1 825	18	154	546	263	37	104	-	5 551	4	803	-	-	4 523	-	-	10 317	21 198	43		
108	3 308	2	277	199	83	191	17	9	25	-	15 072	10 416	-	-	-	-	-	1		25 489	44		
-	-	-	91	1 442	1 044	-	3 022	1 153	747	15	7 514	-	19 911	-	416	8 404	-	-	-	434	35 811	45	
40 174	42 766	7 925	36 382	27 164	20 699	43 738	28 373	13 713	17 956	1 225	476 982	318 429	236 125	4 260	118 942	94 336	818	10 317	-	434	1 259 775	46	
108	452	203	238	207	1 695	403	410	214	248	-	5 261	-	-	-	-	-	-	-	-		5 261	47	
-	311	-	82	-	188	-	123	-	9	-	869	-	361	-	741	-	127	-	-		-	4 095	48
12 267	27 078	3 448	13 455	12 340	2 514	31 101	29 399	23 230	7 167	-	195 648	-	-	-	-	-	-	-		195 648	49		
3 599	6 447	736	3 469	3 870	754	8 214	11 075	5 904	2 060	-	55 382	-	-	-	-	-	-	-		55 382	50		
7 838	24 090	3 966	15 329	15 927	27 654	14 161	10 913	10 115	7 819	-	184 678	-	-	-	-	-	-	-		185 112	51		
23 501	57 561	8 271	32 303	32 221	32 608	53 010	51 436	38 722	17 167	-	436 874	-	-	-	-	-	-	-	-	-	434	437 308	52
-	-	-	-	-	-	-	-	-	-	-	-	611	1 299	-	-	-	1 910	-	-	-	-	-	53
-	-	-	-	-	-	-	-	-	-	-	-	9 220	-	9 220	-	-	-	-	-	-	-	-	54
-	-	-	-	-	-	-	-	-	-	-	-	-	10 317	-	-	-	-	-	-	-	-	-	55
63 675	100 327	16 196	68 685	59 385	53 307	96 748	79 809	52 435	35 123	1 225	913 856	328 260	238 521	4 260	118 942	92 426	818	-	-	-	-	56	

Productie

TABEL G 1
Productie (basisprijzen) naar productgroepen

	1 990	1 995	2 000	2 003	2 004	2005*	2006*
<i>mln euro</i>							
Akker- en tuinbouwproducten	7 378	8 127	9 041	10 161	9 465	9 611	10 635
Veeteeltproducten	10 614	9 559	9 316	8 138	8 706	8 954	9 355
Diensten i.v.m. landbouw en veeteelt	1 514	1 757	2 522	3 262	3 396	3 460	3 541
Bosbouwproducten	93	123	132	153	157	161	155
Vissserijproducten	183	177	191	168	164	167	179
Aardolie en aardgas	7 869	8 482	10 676	12 144	13 128	15 725	19 578
Overige delfstoffen	670	784	911	1 105	1 056	1 071	1 077
Vis- en vleesproducten	7 934	8 103	8 797	7 661	8 495	8 833	9 140
Aardappel-, groente- en fruitproducten	1 628	2 332	2 794	2 958	3 021	2 990	3 354
Oliën en vetten	1 772	2 268	2 619	3 289	3 204	2 953	3 255
Zuivelproducten	5 776	6 273	6 639	6 769	6 645	6 677	6 994
Graan- en zetmeelproducten	1 548	1 671	1 748	1 822	1 770	1 757	1 824
Voedingsmiddelen n.e.g.	11 807	13 176	14 588	15 725	16 304	16 239	16 840
Dranken	2 152	2 932	3 208	3 538	3 391	3 460	3 800
Tabaksproducten	1 796	2 276	3 098	3 569	3 242	3 349	3 287
Textiel	2 306	2 320	2 877	2 714	2 612	2 616	2 721
Kleding	1 290	1 279	1 056	927	886	916	965
Leder en lederwaren	414	377	338	323	314	300	297
Hout en houtproducten (excl. meubelen)	1 579	1 916	2 417	2 386	2 446	2 554	2 656
Papier en papierwaren	4 866	5 367	6 188	5 985	6 035	6 021	6 152
Drukwerk en opgenomen media	8 043	9 308	11 843	11 516	11 622	11 774	12 024
Aardolie-producten e.d.	8 904	8 249	18 298	15 834	19 511	26 480	29 976
Chemische producten	19 310	22 602	31 035	32 719	36 011	38 909	43 539
Rubber- en kunststofproducten	4 250	4 647	5 592	5 746	5 871	6 163	6 597
Glas en bouwmaterialen	3 992	4 383	5 661	5 412	5 450	5 617	6 048
Basismetalen	4 648	5 325	6 174	5 762	7 074	8 015	9 049
Metaalproducten	8 619	9 550	13 071	12 315	13 040	13 574	14 682
Machines en apparaten n.e.g.	8 990	10 550	13 205	13 141	13 699	14 347	15 343
Kantoor machines en computers	1 221	1 740	1 755	990	1 182	1 016	898
Elektrische machines n.e.g.	2 653	3 132	3 823	3 159	3 333	3 361	3 634
Audio-, video- en telecommunicatieapparaten	1 889	1 972	2 560	1 529	1 568	1 472	1 471
Medische, precisie en optische apparaten	2 716	3 046	5 708	5 553	6 349	6 484	7 031
Auto's	4 259	4 801	8 201	7 943	8 345	7 844	8 269
Overige transportmiddelen	3 951	3 725	4 105	4 509	4 404	4 428	4 658
Meubelen en overige industriële producten	3 002	3 501	4 934	4 385	4 395	4 585	4 647
Elektriciteit en gas	10 826	13 911	17 014	21 396	20 817	23 129	27 707
Water	922	1 205	1 480	1 611	1 591	1 594	1 618
Producten van de bouwnijverheid	39 332	45 458	64 958	69 672	70 073	72 961	78 724
Reparatie van gebruiksgoederen (incl. auto's)	4 077	5 005	6 737	7 490	7 725	7 806	8 154
Horeca	8 229	10 724	15 087	15 952	16 206	16 456	17 224
Vervoer	16 556	20 436	30 571	32 598	34 108	36 505	37 796
Post en telecommunicatie	6 724	9 229	17 908	23 070	23 237	23 366	23 626
Bankdiensten	10 542	16 482	24 603	30 197	31 603	33 057	30 261
Verzekeringsdiensten	4 719	7 522	10 803	13 855	14 411	16 451	16 031
Financiële hulpdiensten	2 304	3 353	6 022	6 101	6 365	6 729	7 227
Verhuur van en handel in onroerend goed	24 965	33 919	46 420	51 760	53 802	55 737	58 231
Verhuur van roerende goederen	3 258	4 726	7 962	8 266	8 577	8 749	9 110
Zakelijke diensten	42 354	58 397	98 594	104 199	108 195	114 482	124 493
Openbaar bestuur, defensie, sociale verzekering	27 867	33 612	40 715	51 815	52 150	52 504	54 727
Onderwijs	12 347	14 764	19 988	24 761	25 553	26 063	27 224
Medische en maatschappelijke diensten	21 765	27 802	37 114	49 891	51 683	53 829	56 351
Diensten n.e.g.	13 541	17 936	25 943	31 264	32 052	32 600	33 767
Subtotaal	409 964	500 311	697 040	767 208	794 439	833 901	885 942
Niet toegerekende goederen en diensten	3 599	4 256	6 364	6 439	6 555	7 186	7 163
Loondiensten, veredeling en handelsdiensten	10 860	11 694	17 010	17 318	17 659	18 102	19 040
Handels- en vervoersmarges	46 195	57 702	85 747	92 527	95 203	96 869	103 033
Productie (basisprijzen)	470 618	573 963	806 161	883 492	913 856	956 058	1 015 178

TABEL G 2
Invoer van goederen en diensten naar productgroepen

	1990	1995	2000	2003	2004	2005*	2006*
<i>mln euro</i>							
Akker- en tuinbouwproducten	5 338	6 508	8 167	8 725	8 818	8 828	9 671
Veeteeltproducten	382	652	675	633	717	767	842
Diensten i.v.m. landbouw en veeteelt	–	–	–	–	–	–	–
Bosbouwproducten	162	177	318	282	274	276	285
Visserijproducten	197	286	365	414	441	466	513
Aardolie en aardgas	6 337	5 911	15 228	13 368	15 982	22 573	28 281
Overige delfstoffen	1 625	1 604	2 093	2 116	3 055	3 942	4 392
Vis- en vleesproducten	1 376	2 011	2 927	3 400	3 432	3 669	4 151
Aardappel-, groente- en fruitproducten	1 036	1 356	1 712	1 641	1 598	1 585	1 795
Oliën en vetten	818	1 237	1 298	1 957	2 177	2 400	2 516
Zuivelproducten	1 574	2 464	2 410	2 312	2 375	2 386	2 500
Graan- en zetmeelproducten	547	685	621	685	755	740	805
Voedingsmiddelen n.e.g.	1 510	2 028	2 770	3 439	3 413	3 394	3 517
Dranken	828	1 088	1 405	1 696	1 775	1 810	2 021
Tabaksproducten	201	304	417	438	573	491	514
Textiel	2 908	3 158	3 778	3 502	3 340	3 453	3 736
Kleding	2 892	3 174	4 427	4 400	4 475	4 593	5 177
Leder en lederwaren	1 139	1 408	2 199	2 161	2 226	2 429	2 701
Hout en houtproducten (excl. meubelen)	1 570	1 925	2 654	2 165	2 276	2 338	2 710
Papier en papierwaren	3 343	4 673	5 393	5 494	5 215	5 451	5 643
Drukwerk en opgenomen media	976	1 226	1 426	1 367	1 307	1 338	1 596
Aardolie-producten e.d.	2 801	2 497	5 836	6 125	7 392	10 276	13 981
Chemische producten	12 208	16 751	24 326	25 437	28 865	33 217	36 459
Rubber- en kunststofproducten	3 376	4 712	5 810	5 944	6 045	6 304	6 804
Glas en bouwmaterialen	1 892	2 137	2 522	2 458	2 455	2 555	2 685
Basismetalen	5 517	7 095	9 295	8 377	10 922	12 053	16 801
Metaalproducten	2 928	3 780	5 032	4 879	5 095	5 057	5 339
Machines en apparaten n.e.g.	8 494	10 286	12 344	12 940	13 492	14 070	17 624
Kantoormachines en computers	7 956	10 779	26 705	24 134	25 854	27 970	31 197
Elektrische machines n.e.g.	3 334	3 967	6 545	6 271	6 851	7 040	7 684
Audio-, video- en telecommunicatieapparaten	3 897	5 450	21 477	16 322	19 117	19 493	18 027
Medische, precisie en optische apparaten	2 430	3 312	7 278	8 633	10 088	11 498	13 296
Auto's	7 924	9 172	13 621	13 400	14 321	14 025	15 745
Overige transportmiddelen	2 211	2 580	3 818	3 983	3 295	3 204	3 924
Meubelen en overige industriële producten	2 498	3 266	5 136	4 861	4 870	4 970	5 524
Elektriciteit en gas	180	212	470	479	508	755	1 143
Water	–	–	–	4	4	4	4
Producten van de bouwnijverheid	404	701	1 058	925	858	1 140	996
Reparatie van gebruiksgoederen (incl. auto's)	4	7	13	16	16	16	17
Horeca	–	–	–	–	–	–	–
Vervoer	1 940	3 189	4 637	4 942	5 347	5 716	5 872
Post en telecommunicatie	532	936	2 068	2 427	2 304	2 510	2 685
Bankdiensten	2 080	3 264	6 547	7 150	7 622	8 059	8 189
Verzekeringsdiensten	358	521	400	366	362	368	395
Financiële hulpdiensten	15	12	67	67	70	80	88
Verhuur van en handel in onroerend goed	–	–	–	–	–	–	–
Verhuur van roerende goederen	234	320	575	729	727	729	748
Zakelijke diensten	7 818	11 784	22 529	27 488	27 576	28 639	30 375
Openbaar bestuur, defensie, sociale verzekering	21	29	41	57	47	47	45
Onderwijs	–	–	–	–	–	–	–
Medische en maatschappelijke diensten	–	–	–	–	–	–	–
Diensten n.e.g.	454	541	870	852	966	1 049	1 051
Subtotaal	116 265	149 175	249 303	249 461	269 293	293 773	330 064
Niet toegerekende goederen en diensten	2 282	2 814	4 288	4 074	4 326	4 894	5 194
Loondiensten, veredeling en handelsdiensten	5 598	6 009	7 857	7 718	7 830	8 057	8 399
Handels- en vervoersmarges	99	177	238	251	277	286	317
Consumptie door Nederlandse huishoudens in het buitenland	5 072	7 106	10 053	10 983	10 317	10 190	10 498
Cif/fob-correctie	– 1 045	– 1 405	– 2 007	– 1 949	– 2 149	– 2 368	– 2 877
Invoer van goederen en diensten	128 271	163 876	269 732	270 538	289 894	314 832	351 595

TABEL G 3
Invoer van goederen en diensten naar bestedingscategorieën

	1990	1995	2000	2003	2004	2005*	2006*
<i>mln euro</i>							
INVOER VAN GOEDEREN							
Intermediair verbruik	55 081	60 595	86 754	80 832	87 607	96 983	110 660
Landbouw, bosbouw en visserij	958	1 118	1 434	1 465	1 415	1 417	1 497
Delfstoffenwinning	277	287	1 001	1 192	1 222	1 566	2 015
Industrie	42 040	45 183	63 394	56 935	63 364	71 055	80 401
Voedings- en genotmiddelenindustrie	8 056	9 376	10 408	10 619	10 711	10 554	11 542
Textiel- en lederindustrie	1 742	1 655	1 586	1 241	1 198	1 263	1 324
Papierindustrie	1 371	1 739	2 017	1 761	1 780	1 882	1 910
Uitgeverijen en drukkerijen	1 374	1 445	1 690	1 515	1 455	1 490	1 547
Aardolie-industrie	6 027	5 472	13 072	10 260	12 836	17 640	21 232
Chemische basisproductenindustrie	4 417	4 881	7 683	6 931	8 875	10 885	12 870
Chemische eindproductenindustrie	1 930	2 324	3 010	2 913	2 905	3 200	3 421
Rubber- en kunststofindustrie	1 324	1 572	1 746	1 570	1 577	1 759	1 842
Basismetalaalindustrie	1 857	1 886	2 202	1 860	2 390	2 625	3 231
Metaalproductenindustrie	2 101	2 377	3 288	3 098	3 291	3 388	3 905
Machine-industrie	2 513	2 613	3 776	3 703	4 448	4 779	5 312
Elektrotechnische industrie	3 479	3 789	5 014	4 119	4 318	4 289	4 472
Transportmiddelenindustrie	3 592	3 550	4 722	4 736	4 909	4 547	4 856
Overige industrie	2 257	2 504	3 180	2 609	2 671	2 754	2 937
Energie- en waterleidingbedrijven	718	800	1 671	2 495	2 590	3 230	4 777
Bouwnijverheid	3 912	4 562	6 345	5 678	5 620	6 016	6 680
Handel, horeca en reparatie	3 043	3 634	4 854	4 485	4 604	4 730	5 208
Vervoer, opslag en communicatie	782	975	2 171	2 235	2 202	2 503	2 980
Financiële en zakelijke dienstverlening	801	1 134	1 797	1 659	1 693	1 629	1 858
Overheid	1 180	1 172	1 560	1 698	1 763	1 641	1 880
Zorg en overige dienstverlening	1 236	1 574	2 335	2 787	2 933	3 007	3 158
Goederen en diensten n.e.g.	134	156	192	203	201	189	206
Finale bestedingen	47 838	66 272	121 804	121 389	133 103	144 903	163 771
Binnenlandse consumptie door huishoudens	14 649	14 988	22 604	21 950	21 802	21 954	23 571
Consumptie door de overheid	197	294	157	908	1 016	1 206	1 992
Investerings in vaste activa	10 869	12 190	17 489	15 999	15 119	15 415	17 907
Uitvoer (= wederuitvoer)	25 183	42 674	87 528	89 145	101 796	114 098	129 497
Veranderingen in voorraden	260	591	403	- 459	211	- 26	282
Cif/fob-correctie en herclassificatie	- 3 320	- 4 465	- 6 377	- 6 154	- 6 841	- 7 744	- 9 478
Invoer van goederen	102 919	126 867	208 558	202 221	220 710	241 886	274 431
INVOER VAN DIENSTEN							
Intermediair verbruik	15 411	22 851	37 846	44 085	45 148	48 191	49 827
Landbouw, bosbouw en visserij	188	223	287	379	379	379	376
Delfstoffenwinning	196	286	326	306	344	327	332
Industrie	3 273	4 764	7 399	8 213	7 993	8 290	8 545
Energie- en waterleidingbedrijven	211	278	390	750	805	829	819
Bouwnijverheid	574	736	1 027	1 157	1 136	1 209	1 228
Handel, horeca en reparatie	2 455	3 445	5 818	7 213	7 508	7 954	8 665
Vervoer, opslag en communicatie	3 165	4 859	8 065	9 047	9 418	10 321	10 451
Financiële en zakelijke dienstverlening	4 429	6 808	12 322	14 030	14 713	15 835	16 334
Overheid	408	604	915	1 318	1 283	1 367	1 384
Zorg en overige dienstverlening	512	848	1 296	1 672	1 569	1 680	1 693
Goederen en diensten n.e.g.	-	-	1	-	-	-	-
Finale bestedingen	9 941	14 158	23 328	24 232	24 036	24 755	27 337
Binnenlandse consumptie door huishoudens	230	445	813	1 054	1 095	1 115	1 223
Consumptie door de overheid	1	3	4	6	7	7	7
Consumptie door Nederlandse huishoudens in het buitenland	5 072	7 106	10 053	10 983	10 317	10 190	10 498
Investerings in vaste activa	1 226	1 667	3 105	3 315	3 168	3 669	4 269
Uitvoer (= wederuitvoer)	1 038	1 700	4 745	4 418	4 480	4 112	4 422
Handels- en vervoersmarges	99	177	238	251	277	286	317
Cif/fob-herclassificatie	2 275	3 060	4 370	4 205	4 692	5 376	6 601
Invoer van diensten	25 352	37 009	61 174	68 317	69 184	72 946	77 164
Invoer van goederen en diensten	128 271	163 876	269 732	270 538	289 894	314 832	351 595

TABEL G 4
Invoer van goederen en diensten naar bestedingscategorieën

	1990	1995	2000	2003	2004	2005*	2006*
<i>mln euro</i>							
Invoer van goederen	102 919	126 867	208 558	202 221	220 710	241 886	274 431
Intermediair verbruik	55 081	60 595	86 754	80 832	87 607	96 983	110 660
Finale bestedingen	47 838	66 272	121 804	121 389	133 103	144 903	163 771
w.o.:							
Binnenlandse consumptie door huishoudens	14 649	14 988	22 604	21 950	21 802	21 954	23 571
Invoer van diensten	25 352	37 009	61 174	68 317	69 184	72 946	77 164
Intermediair verbruik	15 411	22 851	37 846	44 085	45 148	48 191	49 827
Finale bestedingen	9 941	14 158	23 328	24 232	24 036	24 755	27 337
Invoer van goederen en diensten	128 271	163 876	269 732	270 538	289 894	314 832	351 595
Intermediair verbruik	70 492	83 446	124 600	124 917	132 755	145 174	160 487
Finale bestedingen	57 779	80 430	145 132	145 621	157 139	169 658	191 108
w.o.:							
Consumptieve bestedingen van huishoudens	19 951	22 539	33 470	33 987	33 214	33 259	35 292
Investerings in vaste activa	12 095	13 857	20 594	19 314	18 287	19 084	22 176
Uitvoer (= wederuitvoer)	26 221	44 374	92 273	93 563	106 276	118 210	133 919

TABEL G 4 (slot)
Invoer van goederen en diensten naar bestedingscategorieën, volumina, prijsniveau 2000 1) en deflatoren

	1990	1995	2000	2003	2004	2005*	2006*
<i>% volumemutaties</i>							
Invoer van goederen	5,0	11,4	14,1	3,1	8,1	6,1	9,2
Intermediair verbruik	4,8	6,5	4,0	-1,2	3,8	1,2	4,5
Finale bestedingen	5,3	16,1	21,6	6,3	10,9	9,3	12,3
w.o.:							
Binnenlandse consumptie door huishoudens	6,3	4,2	9,0	-3,4	0,4	1,1	4,4
Invoer van diensten	-0,2	6,2	6,2	-2,1	-1,4	3,6	4,5
Intermediair verbruik	2,0	5,3	13,4	-2,1	-0,2	5,3	2,8
Finale bestedingen	-3,5	7,7	-3,9	-2,1	-3,5	0,3	8,0
Invoer van goederen en diensten	4,0	10,2	12,2	1,8	5,7	5,5	8,1
Intermediair verbruik	4,2	6,2	6,9	-1,5	2,4	2,6	3,9
Finale bestedingen	3,7	14,6	16,7	4,8	8,5	7,9	11,7
w.o.:							
Consumptieve bestedingen van huishoudens	2,7	4,5	7,7	-3,4	-2,5	-0,7	2,9
Investeringen in vaste activa	4,5	13,4	-4,9	6,6	-4,1	6,1	17,6
Uitvoer (= wederuitvoer)	6,2	20,4	25,9	7,4	14,2	11,2	12,6
<i>volume-indexcijfers (2000=100)</i>							
Invoer van goederen	46,9	62,5	100	105,6	114,2	121,1	132,3
Intermediair verbruik	68,9	81,0	100	98,7	102,5	103,8	108,4
Finale bestedingen	33,9	51,3	100	110,7	122,7	134,1	150,7
w.o.:							
Binnenlandse consumptie door huishoudens	65,7	69,0	100	99,1	99,5	100,5	104,9
Invoer van diensten	52,1	66,7	100	101,6	100,2	103,7	108,4
Intermediair verbruik	49,2	65,6	100	105,7	105,4	111,0	114,1
Finale bestedingen	57,0	68,6	100	94,9	91,6	91,9	99,2
Invoer van goederen en diensten	48,2	63,5	100	104,6	110,6	116,6	126,1
Intermediair verbruik	62,8	76,0	100	100,8	103,2	105,9	110,1
Finale bestedingen	37,2	54,0	100	108,0	117,2	126,4	141,2
w.o.:							
Consumptieve bestedingen van huishoudens	67,6	71,9	100	99,5	97,0	96,3	99,2
Investeringen in vaste activa	46,4	56,5	100	101,9	97,7	103,7	121,9
Uitvoer (= wederuitvoer)	25,0	46,8	100	112,9	129,0	143,4	161,4
<i>prijsniveau 2000: mln euro</i>							
Invoer van goederen	97 804	130 414	208 558	220 328	238 136	252 620	275 826
Intermediair verbruik	59 731	70 229	86 754	85 647	88 943	90 030	94 050
Finale bestedingen	41 237	62 430	121 804	134 815	149 514	163 390	183 561
w.o.:							
Binnenlandse consumptie door huishoudens	14 859	15 603	22 604	22 401	22 484	22 721	23 716
Invoer van diensten	31 874	40 825	61 174	62 125	61 278	63 459	66 335
Intermediair verbruik	18 628	24 817	37 846	39 990	39 906	42 018	43 179
Finale bestedingen	13 302	15 997	23 328	22 135	21 370	21 435	23 144
Invoer van goederen en diensten	129 909	171 325	269 732	282 128	298 203	314 544	340 047
Intermediair verbruik	78 302	94 718	124 600	125 609	128 643	131 996	137 144
Finale bestedingen	53 927	78 304	145 132	156 705	170 045	183 492	204 975
w.o.:							
Consumptieve bestedingen van huishoudens	22 624	24 070	33 470	33 294	32 475	32 244	33 192
Investeringen in vaste activa	9 559	11 637	20 594	20 984	20 121	21 354	25 106
Uitvoer (= wederuitvoer)	23 078	43 223	92 273	104 156	118 998	132 299	148 917
<i>deflatoren: % mutaties</i>							
Invoer van goederen	-1,8	-0,1	6,6	-2,4	1,0	3,3	3,9
Intermediair verbruik	-1,6	1,3	14,5	-1,7	4,4	9,4	9,2
Finale bestedingen	-2,0	-1,3	1,5	-2,9	-1,1	-0,4	0,6
w.o.:							
Binnenlandse consumptie door huishoudens	0,7	-1,2	1,6	-1,7	-1,0	-0,3	2,9
Invoer van diensten	2,3	1,5	3,4	3,8	2,7	1,8	1,2
Intermediair verbruik	1,5	0,7	3,2	4,7	2,6	1,4	0,6
Finale bestedingen	3,4	2,6	3,7	2,4	2,7	2,7	2,3
Invoer van goederen en diensten	-1,0	0,3	5,8	-0,9	1,4	3,0	3,3
Intermediair verbruik	-0,9	1,1	10,8	0,4	3,8	6,6	6,4
Finale bestedingen	-1,1	-0,6	1,9	-2,0	-0,6	0,1	0,8
w.o.:							
Consumptieve bestedingen van huishoudens	1,7	0,3	2,6	0,1	0,2	0,9	3,1
Investeringen in vaste activa	-0,1	-1,6	-1,2	-1,5	-1,3	-1,7	-1,2
Uitvoer (= wederuitvoer)	-3,5	-0,9	2,3	-2,9	-0,6	0,0	0,6
<i>deflatoren: indexcijfers (2000=100)</i>							
Invoer van goederen	105,2	97,3	100	91,8	92,7	95,8	99,5
Intermediair verbruik	92,2	86,3	100	94,4	98,5	107,7	117,7
Finale bestedingen	116,0	106,2	100	90,0	89,0	88,7	89,2
w.o.:							
Binnenlandse consumptie door huishoudens	98,6	96,1	100	98,0	97,0	96,6	99,4
Invoer van diensten	79,5	90,7	100	110,0	112,9	114,9	116,3
Intermediair verbruik	82,7	92,1	100	110,2	113,1	114,7	115,4
Finale bestedingen	74,7	88,5	100	109,5	112,5	115,5	118,1
Invoer van goederen en diensten	98,7	95,7	100	95,9	97,2	100,1	103,4
Intermediair verbruik	90,0	88,1	100	99,4	103,2	110,0	117,0
Finale bestedingen	107,1	102,7	100	92,9	92,4	92,5	93,2
w.o.:							
Consumptieve bestedingen van huishoudens	88,2	93,6	100	102,1	102,3	103,1	106,3
Investeringen in vaste activa	126,5	119,1	100	92,0	90,9	89,4	88,3
Uitvoer (= wederuitvoer)	113,6	102,7	100	89,8	89,3	89,4	89,9

1) De gegevens zijn berekend aan de hand van de volume-indexcijfers. Dientengevolge wijken de aggregaten af van de som van de onderdelen.

TABEL G 5
Uitvoer van goederen en diensten naar productgroepen

	1990	1995	2000	2003	2004	2005*	2006*
<i>mln euro</i>							
Akker- en tuinbouwproducten	6 842	9 307	12 006	13 553	13 506	14 198	15 142
Veeteeltproducten	1 465	1 478	1 456	1 501	1 703	1 963	2 102
Diensten i.v.m. landbouw en veeteelt	–	–	–	–	–	–	–
Bosbouwproducten	70	98	218	228	241	246	262
Visserijproducten	298	370	456	472	508	495	537
Aardolie en aardgas	3 049	3 134	4 702	6 146	7 185	8 835	11 656
Overige delfstoffen	668	716	1 088	1 201	1 844	2 327	2 497
Vis- en vleesproducten	5 114	5 998	7 050	6 422	6 892	7 202	7 759
Aardappel-, groente- en fruitproducten	1 463	2 394	2 783	2 780	2 783	2 830	3 289
Oliën en vetten	1 143	1 667	1 843	2 230	2 541	2 598	2 897
Zuivelproducten	2 792	3 629	4 092	3 897	3 992	4 048	4 262
Graan- en zetmeelproducten	934	1 101	1 163	1 273	1 268	1 284	1 387
Voedingsmiddelen n.e.g.	3 622	5 001	6 239	7 584	7 909	8 104	8 476
Dranken	1 007	1 555	2 068	2 444	2 351	2 508	2 995
Tabaksproducten	1 553	2 203	3 066	3 270	3 188	3 196	3 161
Textiel	2 184	2 774	3 380	3 330	3 094	3 217	3 465
Kleding	1 497	2 239	2 886	2 975	3 069	3 216	3 663
Leder en lederwaren	575	844	1 367	1 412	1 495	1 726	1 967
Hout en houtproducten (excl. meubelen)	498	863	984	804	933	989	1 131
Papier en papierwaren	2 806	3 690	4 708	4 756	4 594	4 851	4 894
Drukwerk en opgenomen media	1 124	1 506	1 748	1 572	1 520	1 532	1 728
Aardolie-producten e.d.	6 514	6 581	14 882	13 403	16 200	21 869	26 980
Chemische producten	19 741	25 716	36 719	39 775	43 374	47 968	53 129
Rubber- en kunststofproducten	3 380	4 559	5 570	5 907	6 081	6 407	6 952
Glas en bouwmaterialen	1 512	1 619	1 972	1 750	1 815	1 871	2 006
Basismetalen	4 564	6 654	8 319	8 506	11 147	12 774	17 132
Metaalproducten	3 204	4 004	5 284	4 803	5 148	5 360	5 622
Machines en apparaten n.e.g.	7 269	9 086	12 404	13 816	15 207	16 196	19 196
Kantoormachines en computers	6 709	9 906	26 484	25 296	26 875	30 158	33 315
Elektrische machines n.e.g.	2 534	3 398	5 972	5 347	6 144	6 348	7 119
Audio-, video- en telecommunicatieapparaten	3 286	5 154	20 774	15 047	18 144	18 828	17 500
Medische, precisie en optische apparaten	2 852	3 838	9 639	10 609	12 873	14 369	16 507
Auto's	3 336	5 064	9 164	9 566	10 467	9 768	10 949
Overige transportmiddelen	2 091	2 334	3 020	2 871	3 092	3 191	3 511
Meubelen en overige industriële producten	1 493	2 274	3 177	3 100	3 141	3 385	3 722
Elektriciteit en gas	14	17	103	292	295	411	527
Water	–	–	–	–	–	–	–
Producten van de bouwnijverheid	581	1 133	1 759	1 629	1 709	2 186	2 339
Reparatie van gebruiksgoederen (incl. auto's)	–	–	–	–	4	–	–
Horeca	–	–	–	–	–	–	–
Vervoer	8 344	11 203	15 626	15 981	17 154	18 672	19 596
Post en telecommunicatie	611	992	2 089	2 561	2 687	2 818	3 000
Bankdiensten	2 338	3 416	5 876	5 968	6 207	6 989	6 063
Verzekeringsdiensten	125	146	269	296	333	362	331
Financiële hulpdiensten	26	14	87	103	175	190	214
Verhuur van en handel in onroerend goed	–	–	–	–	–	–	–
Verhuur van roerende goederen	245	282	458	575	594	636	651
Zakelijke diensten	7 757	11 681	22 597	26 033	27 092	28 430	30 332
Openbaar bestuur, defensie, sociale verzekering	128	111	213	426	466	512	560
Onderwijs	–	–	–	–	–	–	–
Medische en maatschappelijke diensten	–	–	–	–	–	–	–
Diensten n.e.g.	448	526	752	815	969	1 067	1 071
Subtotaal	127 806	170 275	276 512	282 325	308 009	336 130	371 594
Niet toegerekende goederen en diensten	57	54	3	–	4	641	443
Loondiensten, veredeling en handelsdiensten	6 517	6 531	9 642	10 236	10 416	10 789	11 322
Uitvoer uit productie en invoer (grensoverschrijdend)	134 380	176 860	286 157	292 561	318 429	347 560	383 359
Consumptie door niet-ingezetenen huishoudens in Nederland	3 560	5 481	8 320	9 158	9 220	9 329	9 849
Uitvoer van gebruikte vaste activa	656	283	446	728	611	805	1 015
Cif/fob-correctie	– 1 045	– 1 405	– 2 007	– 1 949	– 2 149	– 2 368	– 2 877
Uitvoer van goederen en diensten	137 551	181 219	292 916	300 498	326 111	355 326	391 346

TABEL G 6
Uitvoer van goederen en diensten naar herkomst

	1990	1995	2000	2003	2004	2005*	2006*
<i>mln euro</i>							
UITVOER VAN GOEDEREN							
Landbouw, bosbouw en visserij	7 422	8 997	10 751	11 672	11 729	12 124	12 860
Delfstoffenwinning	3 286	3 163	4 751	6 074	7 172	8 112	10 579
Industrie	70 366	82 190	115 523	111 451	119 315	127 893	140 186
Voedings- en genotmiddelenindustrie	15 690	20 028	24 012	24 672	25 084	25 306	27 172
Textiel- en lederindustrie	2 299	2 531	2 709	2 568	2 346	2 342	2 481
Papierindustrie	2 347	2 607	3 387	3 198	3 149	3 307	3 354
Uitgeverijen en drukkerijen	1 049	1 384	1 539	1 271	1 181	1 204	1 245
Aardolie-industrie	5 588	5 196	11 718	10 127	12 049	16 032	18 840
Chemische basisproductenindustrie	11 097	13 220	17 825	17 828	20 267	22 527	25 434
Chemische eindproductenindustrie	5 254	6 261	8 574	9 224	8 768	9 250	9 489
Rubber- en kunststofindustrie	2 327	2 883	3 663	3 649	3 781	3 949	4 257
Basismetalaalindustrie	3 460	4 202	4 290	4 256	5 234	6 494	7 595
Metaalproductenindustrie	2 493	2 689	3 786	3 549	3 688	3 763	3 745
Machine-industrie	5 207	6 087	10 075	9 426	10 993	11 924	13 404
Elektrotechnische industrie	6 358	6 723	10 863	9 070	9 158	8 773	9 037
Transportmiddelenindustrie	4 694	5 718	9 119	9 244	10 090	9 399	10 239
Overige industrie	2 503	2 661	3 963	3 369	3 527	3 623	3 894
Energie- en waterleidingbedrijven	14	4	103	284	294	411	527
Bouwnijverheid	50	61	147	156	185	204	200
Handel, horeca en reparatie	1 187	1 919	1 834	1 532	1 687	1 694	2 070
Vervoer, opslag en communicatie	1	–	38	94	74	76	92
Financiële en zakelijke dienstverlening	227	240	969	865	910	978	1 048
Overheid	70	68	24	11	19	654	457
Zorg en overige dienstverlening	60	65	110	67	64	57	71
Wederuitvoer	28 340	47 376	97 638	100 329	114 029	127 584	144 928
Uitvoer van goederen, uit productie en invoer (grensoverschrijdend)	111 023	144 083	231 888	232 535	255 478	279 787	313 018
Uitvoer van gebruikte vaste activa	656	283	446	728	611	805	1 015
Uitvoer van goederen	111 679	144 366	232 334	233 263	256 089	280 592	314 033
UITVOER VAN DIENSTEN							
Landbouw, bosbouw en visserij	4	3	3	3	5	6	6
Delfstoffenwinning	488	600	701	716	747	728	734
Industrie	2 183	2 478	4 705	4 746	4 672	4 975	5 152
Energie- en waterleidingbedrijven	275	350	423	577	639	656	663
Bouwnijverheid	373	905	1 503	1 399	1 467	1 954	2 105
Handel, horeca en reparatie	1 598	2 134	4 084	4 905	5 081	5 425	5 760
Vervoer, opslag en communicatie	9 233	12 492	18 245	19 083	20 328	22 020	23 166
Financiële en zakelijke dienstverlening	7 168	10 737	18 188	21 779	23 057	25 120	25 522
Overheid	251	387	589	1 147	1 207	1 317	1 382
Zorg en overige dienstverlening	746	991	1 083	1 253	1 268	1 460	1 429
Wederuitvoer	1 038	1 700	4 745	4 418	4 480	4 112	4 422
Uitvoer van diensten, exclusief consumptie door niet-ingezetenen	23 357	32 777	54 269	60 026	62 951	67 773	70 341
Consumptie door niet-ingezetenen huishoudens in Nederland	3 560	5 481	8 320	9 158	9 220	9 329	9 849
Cif/fob-correctie	– 1 045	– 1 405	– 2 007	– 1 949	– 2 149	– 2 368	– 2 877
Uitvoer van diensten	25 872	36 853	60 582	67 235	70 022	74 734	77 313
Uitvoer van goederen en diensten	137 551	181 219	292 916	300 498	326 111	355 326	391 346

TABEL G 7
Uitvoer van goederen en diensten naar herkomst: prijsniveau 2000 1)

	1990	1995	2000	2003	2004	2005*	2006*
<i>mln euro</i>							
Uitvoer van goederen	110 793	151 987	232 334	244 617	267 138	283 542	306 593
w.o.: Landbouw, bosbouw en visserij	7 920	9 947	10 751	11 105	11 879	12 240	12 288
Delfstoffenwinning	3 906	4 281	4 751	5 514	6 713	5 937	5 981
Industrie	77 107	92 850	115 523	112 260	116 547	117 752	123 049
Voedings- en genotmiddelenindustrie	16 350	21 300	24 012	23 831	24 341	24 742	25 821
Textiel- en lederindustrie	2 507	2 696	2 709	2 456	2 239	2 211	2 309
Papierindustrie	2 674	2 905	3 387	3 192	3 173	3 314	3 305
Uitgeverijen en drukkerijen	1 116	1 423	1 539	1 260	1 183	1 194	1 225
Aardolie-industrie	9 295	11 893	11 718	11 358	11 717	11 431	11 761
Chemische basisproductenindustrie	12 021	15 038	17 825	18 553	19 793	20 121	21 114
Chemische eindproductenindustrie	5 603	6 570	8 574	9 334	8 861	9 160	9 288
Rubber- en kunststofindustrie	2 372	3 059	3 663	3 555	3 711	3 776	3 963
Basismetalaalindustrie	3 454	4 315	4 290	4 670	5 071	5 713	5 893
Metaalproductenindustrie	2 888	3 031	3 786	3 421	3 437	3 502	3 435
Machine-industrie	5 879	6 463	10 075	8 895	10 334	10 952	12 140
Elektrotechnische industrie	5 803	6 674	10 863	9 451	9 716	9 281	9 619
Transportmiddelenindustrie	5 400	6 163	9 119	9 140	9 645	8 957	9 619
Overige industrie	2 728	2 803	3 963	3 251	3 420	3 456	3 631
Wederuitvoer	23 672	44 798	97 638	112 413	129 278	145 304	164 356
Uitvoer van diensten	30 892	40 151	60 582	61 520	63 539	66 763	68 699
Uitvoer van goederen en diensten	141 992	192 273	292 916	305 966	330 079	349 593	374 167

1) De gegevens zijn berekend aan de hand van de volume-indexcijfers in tabel G7 (slot). Dientengevolge wijken de aggregaten af van de som van de onderdelen.

TABEL G 7 (slot)
Uitvoer van goederen en diensten naar herkomst: volumina en deflatoren

	1990	1995	2000	2003	2004	2005*	2006*
<i>% volumemutaties</i>							
Uitvoer van goederen	6,1	11,0	15,3	2,2	9,2	6,1	8,1
w.o. Landbouw, bosbouw en visserij	8,9	5,2	3,2	-1,0	7,0	3,0	0,4
Delfstoffenwinning	11,8	-4,0	8,7	-2,6	21,7	-11,6	0,7
Industrie	4,6	7,6	6,7	-2,6	3,8	1,0	4,5
Voedings- en genotmiddelenindustrie	4,7	5,6	3,0	-2,6	2,1	1,6	4,4
Textiel- en lederindustrie	2,5	2,1	0,9	-1,5	-8,8	-1,3	4,4
Papierindustrie	6,2	-2,4	3,2	1,3	-0,6	4,4	-0,3
Uitgeverijen en drukkerijen	0,9	18,1	2,9	1,4	-6,1	0,9	2,7
Aardolie-industrie	-4,1	7,8	5,8	3,0	3,2	-2,4	2,9
Chemische basisproductenindustrie	5,2	9,7	3,8	0,8	6,7	1,7	4,9
Chemische eindproductenindustrie	4,4	5,4	6,6	1,2	-5,1	3,4	1,4
Rubber- en kunststofindustrie	7,0	4,7	4,7	-6,5	4,4	1,8	4,9
Basismetalaalindustrie	-2,2	8,4	1,4	-0,2	8,6	12,7	3,1
Metaalproductenindustrie	12,9	9,3	1,4	-7,1	0,5	1,9	-1,9
Machine-industrie	9,0	7,7	24,9	-14,6	16,2	6,0	10,8
Elektrotechnische industrie	10,7	9,0	8,0	-6,7	2,8	-4,5	3,6
Transportmiddelenindustrie	0,5	16,4	8,0	0,5	5,5	-7,1	7,4
Overige industrie	9,5	6,2	18,1	-4,2	5,2	1,0	5,1
Wederuitvoer	7,8	20,8	28,6	8,5	15,0	12,4	13,1
Uitvoer van diensten	3,8	3,0	7,0	-0,6	3,3	5,1	2,9
Uitvoer van goederen en diensten	5,7	9,2	13,5	1,5	7,9	5,9	7,0
<i>volume-indexcijfers (2000=100)</i>							
Uitvoer van goederen	47,7	65,4	100	105,3	115,0	122,0	132,0
w.o. Landbouw, bosbouw en visserij	73,7	92,5	100	103,3	110,5	113,9	114,3
Delfstoffenwinning	82,2	90,1	100	116,1	141,3	125,0	125,9
Industrie	66,7	80,4	100	97,2	100,9	101,9	106,5
Voedings- en genotmiddelenindustrie	68,1	88,7	100	99,2	101,4	103,0	107,5
Textiel- en lederindustrie	92,6	99,5	100	90,6	82,7	81,6	85,2
Papierindustrie	78,9	85,8	100	94,3	93,7	97,8	97,6
Uitgeverijen en drukkerijen	72,5	92,4	100	81,9	76,8	77,6	79,6
Aardolie-industrie	79,3	101,5	100	96,9	100,0	97,6	100,4
Chemische basisproductenindustrie	67,4	84,4	100	104,1	111,0	112,9	118,5
Chemische eindproductenindustrie	65,3	76,6	100	108,9	103,3	106,8	108,3
Rubber- en kunststofindustrie	64,8	83,5	100	97,0	101,3	103,1	108,2
Basismetalaalindustrie	80,5	100,6	100	108,9	118,2	133,2	137,4
Metaalproductenindustrie	76,3	80,1	100	90,4	90,8	92,5	90,7
Machine-industrie	58,4	64,1	100	88,3	102,6	108,7	120,5
Elektrotechnische industrie	53,4	61,4	100	87,0	89,4	85,4	88,6
Transportmiddelenindustrie	59,2	67,6	100	100,2	105,8	98,2	105,5
Overige industrie	68,8	70,7	100	82,0	86,3	87,2	91,6
Wederuitvoer	24,2	45,9	100	115,1	132,4	148,8	168,3
Uitvoer van diensten	51,0	66,3	100	101,5	104,9	110,2	113,4
Uitvoer van goederen en diensten	48,5	65,6	100	104,5	112,7	119,3	127,7
<i>deflatoren: % mutaties</i>							
Uitvoer van goederen	-1,5	1,0	6,8	-1,6	0,5	3,2	3,5
w.o. Landbouw, bosbouw en visserij	-1,7	2,6	5,9	0,0	-6,1	0,3	5,7
Delfstoffenwinning	7,6	6,0	56,3	5,0	-3,0	27,9	29,5
Industrie	-0,9	2,0	10,8	-0,1	3,1	6,1	4,9
Voedings- en genotmiddelenindustrie	-3,2	1,2	4,4	-1,0	-0,5	-0,7	2,9
Textiel- en lederindustrie	0,7	2,7	0,3	0,5	0,2	1,1	1,4
Papierindustrie	-0,4	13,2	12,7	-1,4	-0,9	0,6	1,7
Uitgeverijen en drukkerijen	2,6	-3,7	1,9	-1,8	-1,0	1,0	0,7
Aardolie-industrie	8,3	-4,1	72,3	2,4	15,3	36,4	14,2
Chemische basisproductenindustrie	-4,1	7,8	20,8	1,6	6,6	9,3	7,6
Chemische eindproductenindustrie	-1,3	0,7	5,0	-1,6	0,1	2,1	1,2
Rubber- en kunststofindustrie	0,3	1,6	5,0	0,4	-0,7	2,6	2,7
Basismetalaalindustrie	-8,9	7,5	18,9	0,1	13,3	10,1	13,4
Metaalproductenindustrie	0,2	2,5	2,9	-0,9	3,4	0,2	1,5
Machine-industrie	4,3	0,3	1,9	0,3	0,4	2,4	1,4
Elektrotechnische industrie	-1,8	-2,6	0,6	-2,0	-1,8	0,3	-0,6
Transportmiddelenindustrie	1,4	0,4	1,8	0,2	3,4	0,3	1,4
Overige industrie	4,3	0,2	2,2	-1,2	-0,5	1,7	2,3
Wederuitvoer	-3,7	-1,3	1,1	-3,8	-1,2	-0,5	0,4
Uitvoer van diensten	1,3	-0,4	3,1	2,0	0,8	1,6	0,5
Uitvoer van goederen en diensten	-1,0	0,7	6,0	-0,8	0,6	2,9	2,9
<i>deflatoren: indexcijfers (2000=100)</i>							
Uitvoer van goederen	100,8	95,0	100	95,4	95,9	99,0	102,4
w.o. Landbouw, bosbouw en visserij	93,7	90,4	100	105,1	98,7	99,0	104,7
Delfstoffenwinning	84,1	73,9	100	110,2	106,8	136,6	176,9
Industrie	91,3	88,5	100	99,3	102,4	108,6	113,9
Voedings- en genotmiddelenindustrie	96,0	94,0	100	103,5	103,1	102,3	105,2
Textiel- en lederindustrie	91,7	93,9	100	104,6	104,8	105,9	107,4
Papierindustrie	87,8	89,7	100	100,2	99,2	99,8	101,5
Uitgeverijen en drukkerijen	94,0	97,3	100	100,9	99,9	100,9	101,6
Aardolie-industrie	60,1	43,7	100	89,2	102,8	140,2	160,2
Chemische basisproductenindustrie	92,3	87,9	100	96,1	102,4	112,0	120,5
Chemische eindproductenindustrie	93,8	95,3	100	98,8	99,0	101,0	102,2
Rubber- en kunststofindustrie	98,1	94,2	100	102,6	101,9	104,6	107,4
Basismetalaalindustrie	100,2	97,4	100	91,1	103,2	113,7	128,9
Metaalproductenindustrie	86,3	88,7	100	103,7	107,3	107,5	109,0
Machine-industrie	88,6	94,2	100	106,0	106,4	108,9	110,4
Elektrotechnische industrie	109,6	100,7	100	96,0	94,3	94,5	93,9
Transportmiddelenindustrie	86,9	92,8	100	101,1	104,6	104,9	106,4
Overige industrie	91,7	94,9	100	103,6	103,1	104,8	107,3
Wederuitvoer	119,7	105,8	100	89,3	88,2	87,8	88,2
Uitvoer van diensten	83,8	91,8	100	109,3	110,2	111,9	112,5
Uitvoer van goederen en diensten	96,9	94,3	100	98,2	98,8	101,6	104,6

TABEL G 8
Intermediair verbruik naar productgroepen

	1990	1995	2000	2003	2004	2005*	2006*
<i>mln euro</i>							
Akker- en tuinbouwproducten	6 672	7 144	7 799	8 195	7 913	7 661	8 580
Veeteeltproducten	9 326	8 902	8 820	7 369	7 684	7 715	7 960
Diensten i.v.m. landbouw en veeteelt	1 282	1 424	2 017	2 604	2 676	2 716	2 783
Bosbouwproducten	118	142	161	133	122	129	127
Vissserijproducten	121	150	206	181	181	188	202
Aardolie en aardgas	11 017	11 473	21 363	19 347	21 877	29 275	36 257
Overige delfstoffen	2 237	2 432	2 903	3 040	3 323	3 555	3 957
Vis- en vleesproducten	2 360	2 728	3 437	3 145	3 472	3 617	3 843
Aardappel-, groente- en fruitproducten	716	767	938	879	895	868	960
Oliën en vetten	1 649	2 058	2 512	3 291	3 449	3 413	3 681
Zuivelproducten	1 999	2 524	3 004	3 073	3 131	3 303	3 529
Graan- en zetmeelproducten	1 208	1 331	1 408	1 483	1 508	1 434	1 510
Voedingsmiddelen n.e.g.	6 437	6 614	6 902	6 711	6 960	6 808	7 118
Dranken	1 186	1 557	1 878	2 000	1 983	2 006	2 087
Tabaksproducten	84	123	175	139	132	128	129
Textiel	1 655	1 677	2 092	1 968	1 932	1 914	1 964
Kleding	357	400	525	529	525	524	544
Leder en lederwaren	281	302	441	363	350	347	343
Hout en houtproducten (excl. meubelen)	2 803	3 225	4 387	4 135	4 229	4 391	4 702
Papier en papierwaren	5 699	6 659	7 768	7 637	7 672	7 660	7 943
Drukwerk en opgenomen media	5 844	6 763	8 694	8 504	8 624	8 696	8 978
Aardolie-producten e.d.	5 746	5 861	10 603	10 676	12 659	15 900	18 529
Chemische producten	13 132	15 092	21 272	21 564	24 450	26 915	29 882
Rubber- en kunststofproducten	4 488	5 300	6 677	6 672	6 752	7 014	7 359
Glas en bouwmaterialen	5 250	5 987	7 744	7 694	7 675	7 941	8 541
Basismetalen	6 346	6 557	8 205	6 873	8 014	8 698	10 480
Metaalproducten	8 204	8 986	12 879	12 819	13 395	14 158	15 304
Machines en apparaten n.e.g.	6 015	7 001	8 768	8 346	8 855	9 203	9 792
Kantoor machines en computers	1 859	2 417	3 187	2 553	2 804	2 621	2 540
Elektrische machines n.e.g.	4 081	4 443	5 362	5 018	5 131	5 199	5 391
Audio-, video- en telecommunicatieapparaten	2 012	2 299	3 390	2 895	2 927	2 832	2 842
Medische, precisie en optische apparaten	1 287	1 417	2 380	2 912	3 364	3 371	3 510
Auto's	3 071	3 307	5 172	4 894	4 991	4 645	4 866
Overige transportmiddelen	1 299	1 513	2 322	2 231	2 122	1 860	2 063
Meubelen en overige industriële producten	866	1 385	1 730	1 595	1 601	1 593	1 690
Elektriciteit en gas	7 515	9 623	13 088	15 615	15 555	17 657	21 853
Water	392	477	634	743	744	741	759
Producten van de bouwnijverheid	17 173	19 182	28 311	32 179	32 612	33 525	35 990
Reparatie van gebruiksgoederen (incl. auto's)	2 102	2 377	3 528	3 789	3 931	4 066	4 257
Horeca	2 372	2 968	4 470	4 784	4 915	5 006	5 241
Vervoer	4 987	6 764	11 198	12 151	12 732	13 501	13 369
Post en telecommunicatie	4 547	5 969	11 351	14 134	13 932	14 084	14 240
Bankdiensten	7 685	12 539	18 463	25 452	26 526	27 096	23 764
Verzekeringsdiensten	1 492	2 227	2 417	3 017	3 155	3 478	3 192
Financiële hulpdiensten	2 222	3 248	5 705	5 769	5 951	6 230	6 639
Verhuur van en handel in onroerend goed	6 731	9 590	13 925	15 108	15 412	15 781	16 455
Verhuur van roerende goederen	2 853	4 170	7 341	7 590	7 893	8 023	8 356
Zakelijke diensten	34 138	47 534	81 078	87 438	90 459	95 081	103 556
Openbaar bestuur, defensie, sociale verzekering	1 415	1 858	2 397	3 103	2 822	2 749	2 658
Onderwijs	813	1 001	1 845	2 207	2 230	2 331	2 510
Medische en maatschappelijke diensten	1 152	1 578	2 332	2 951	3 045	3 160	3 312
Diensten n.e.g.	5 997	7 862	11 182	13 326	13 553	13 816	14 331
Subtotaal	230 293	278 927	406 386	430 824	448 845	474 623	510 468
Niet toegerekende goederen en diensten	3 217	3 944	5 543	5 318	5 551	6 104	6 421
Loondiensten, veredeling en handelsdiensten	9 941	11 172	15 225	14 800	15 072	15 370	16 117
Niet-afrekbare toegerekende btw	3 335	4 234	5 592	7 294	7 514	8 075	8 562
Intermediair verbruik (excl. afrekbare btw)	246 786	298 277	432 746	458 236	476 982	504 172	541 568

TABEL G 9
Consumptieve bestedingen door huishoudens naar productgroepen

	1990	1995	2000	2003	2004	2005*	2006*
<i>mln euro</i>							
Akker- en tuinbouwproducten	2 659	2 937	3 598	4 084	4 022	4 005	4 451
Veeteeltproducten	184	172	232	291	283	269	268
Diensten i.v.m. landbouw en veeteelt	204	293	465	620	686	713	730
Bosbouwproducten	94	103	115	117	118	113	108
Vissserijproducten	153	182	271	302	295	308	347
Aardolie en aardgas	—	—	—	—	—	—	—
Overige delfstoffen	38	57	54	48	51	52	52
Vis- en vleesproducten	4 005	4 252	4 772	5 253	5 452	5 473	5 590
Aardappel-, groente- en fruitproducten	1 135	1 416	1 913	2 201	2 166	2 105	2 174
Oliën en vetten	189	247	223	273	265	254	268
Zuivelproducten	2 511	2 899	3 015	3 356	3 315	3 219	3 278
Graan- en zetmeelproducten	162	196	282	326	331	318	320
Voedingsmiddelen n.e.g.	5 155	6 464	8 275	9 247	9 410	9 365	9 743
Dranken	2 384	2 796	3 177	3 467	3 417	3 374	3 484
Tabaksproducten	1 739	2 156	2 729	3 326	3 379	3 396	3 511
Textiel	2 518	2 459	3 381	3 300	3 216	3 211	3 425
Kleding	5 103	5 451	7 010	7 142	7 149	7 190	7 685
Leder en lederwaren	1 440	1 526	2 111	2 190	2 171	2 177	2 302
Hout en houtproducten (excl. meubelen)	643	728	1 158	1 218	1 168	1 149	1 217
Papier en papierwaren	809	973	1 372	1 519	1 488	1 473	1 550
Drukwerk en opgenomen media	2 995	3 388	4 428	4 522	4 515	4 567	4 689
Aardolie-producten e.d.	3 027	4 212	6 247	6 619	7 211	7 856	8 411
Chemische producten	3 005	3 311	4 976	5 676	5 708	5 901	4 767
Rubber- en kunststofproducten	785	939	1 285	1 448	1 439	1 415	1 464
Glas en bouwmaterialen	522	717	1 005	999	989	970	930
Basismetalen	4	3	1	1	1	1	1
Metaalproducten	601	702	987	1 049	1 046	1 015	1 082
Machines en apparaten n.e.g.	1 103	1 295	1 787	1 816	1 749	1 736	1 905
Kantoormachines en computers	323	313	674	545	496	460	468
Elektrische machines n.e.g.	385	396	695	768	753	756	782
Audio-, video- en telecommunicatieapparaten	1 458	1 309	2 082	2 279	2 266	2 265	2 417
Medische, precisie en optische apparaten	818	946	1 548	1 680	1 664	1 642	1 542
Auto's	3 737	3 941	5 314	5 174	4 937	4 877	5 042
Overige transportmiddelen	689	915	1 553	1 581	1 615	1 600	1 725
Meubelen en overige industriële producten	3 837	4 299	6 873	6 635	6 440	6 426	6 962
Elektriciteit en gas	3 407	4 403	5 876	7 890	8 083	9 180	10 165
Water	576	869	1 088	1 161	1 141	1 139	1 151
Producten van de bouwnijverheid	170	261	371	465	473	486	493
Reparatie van gebruiksgoederen (incl. auto's)	1 979	2 635	3 222	3 717	3 806	3 756	3 914
Horeca	5 836	7 600	10 523	11 131	11 264	11 430	11 962
Vervoer	3 434	4 116	6 379	6 946	7 347	7 672	8 263
Post en telecommunicatie	2 098	3 204	6 536	8 802	8 922	8 974	9 071
Bankdiensten	2 823	3 919	7 256	6 032	6 559	7 071	8 559
Verzekeringsdiensten	3 800	6 112	9 029	11 654	12 025	13 722	13 655
Financiële hulpdiensten	71	103	297	296	309	389	462
Verhuur van en handel in onroerend goed	14 714	22 290	29 376	33 368	35 090	36 588	38 035
Verhuur van roerende goederen	394	594	738	830	817	819	851
Zakelijke diensten	1 319	1 770	2 804	3 348	3 349	3 501	3 691
Openbaar bestuur, defensie, sociale verzekering	345	397	583	623	627	691	645
Onderwijs	1 174	1 184	1 460	1 757	1 846	1 676	1 712
Medische en maatschappelijke diensten	5 945	6 941	8 968	12 046	12 861	13 490	7 270
Diensten n.e.g.	4 968	6 849	9 290	11 327	11 681	11 896	12 343
Subtotaal	107 467	135 240	187 404	210 465	215 411	222 131	224 932
Niet toegerekende goederen en diensten	419	521	681	686	803	806	852
Loondiensten, veredeling en handelsdiensten	—	—	—	—	—	—	—
Toegerekende btw	10 107	11 485	16 849	19 753	19 911	20 259	21 212
Binnenlandse particuliere consumptieve bestedingen uit productie en invoer	117 993	147 246	204 934	230 904	236 125	243 196	246 996
Consumptie van gebruikte vaste activa	214	427	644	1 183	1 299	1 347	1 313
Consumptie door alle huishoudens in Nederland	118 207	147 673	205 578	232 087	237 424	244 543	248 309
Consumptie door niet-ingezetenen huishoudens in Nederland (—)	3 560	5 481	8 320	9 158	9 220	9 329	9 849
Consumptie door Nederlandse huishoudens in het buitenland	5 072	7 106	10 053	10 983	10 317	10 190	10 498
Consumptieve bestedingen door huishoudens	119 719	149 298	207 311	233 912	238 521	245 404	248 958

TABEL G 10
Consumptieve bestedingen door instellingen zonder winstoogmerk t.b.v. huishoudens naar productgroepen

	1990	1995	2000	2003	2004	2005*	2006*
<i>mln euro</i>							
Medische en maatschappelijke diensten	29	39	51	56	57	61	67
Diensten n.e.g.	1 354	1 721	3 461	4 135	4 203	4 270	4 457
Consumptieve bestedingen door IZW huishoudens	1 383	1 760	3 512	4 191	4 260	4 331	4 524

TABEL G 11
Consumptieve bestedingen door de overheid naar productgroepen

	1990	1995	2000	2003	2004	2005*	2006*
<i>mln euro</i>							
Chemische producten	1 175	2 222	2 304	2 946	2 893	3 006	4 381
Machines en apparaten n.e.g.	3	7	17	20	20	20	20
Medische, precisie en optische apparaten	242	463	601	830	905	910	1 183
Overige transportmiddelen	–	4	8	9	8	9	8
Meubelen en overige industriële producten	1	4	3	–	1	1	1
Elektriciteit en gas	4	7	18	18	18	20	21
Producten van de bouwnijverheid	–	311	520	620	637	635	617
Horeca	21	156	94	37	27	20	21
Vervoer	73	476	570	666	554	554	531
Bankdiensten	4	4	4	5	6	5	7
Verhuur van en handel in onroerend goed	819	1 037	1 590	1 725	1 768	1 809	2 153
Zakelijke diensten	1 783	3 414	4 146	4 247	4 301	4 643	4 659
Openbaar bestuur, defensie, sociale verzekering	25 774	31 023	37 192	47 290	47 840	48 096	50 400
Onderwijs	10 360	12 579	16 683	20 797	21 477	22 056	23 002
Medische en maatschappelijke diensten	14 605	19 184	25 681	34 740	35 615	37 009	45 592
Diensten n.e.g.	1 156	1 494	2 081	2 426	2 456	2 495	2 576
Subtotaal	56 020	72 385	91 512	116 376	118 526	121 288	135 172
Toegerekende btw	101	302	359	417	416	432	522
Consumptieve bestedingen door de overheid	56 121	72 687	91 871	116 793	118 942	121 720	135 694

TABEL G 12
Overgang werkelijke individuele consumptie (nationaal) naar consumptieve bestedingen

	1990	1995	2000	2003	2004	2005*	2006*
<i>mln euro</i>							
Werkelijke individuele consumptie (nationaal)	149 605	189 157	260 902	302 922	309 173	318 342	333 710
door huishoudens incl. IZW huishoudens	121 102	151 058	210 823	238 103	242 781	249 735	253 482
door de overheid	28 503	38 099	50 079	64 819	66 392	68 607	80 228
Collectieve consumptie door de overheid	27 618	34 588	41 792	51 974	52 550	53 113	55 466
Consumptieve bestedingen	177 223	223 745	302 694	354 896	361 723	371 455	389 176

TABEL G 13
Consumptieve bestedingen naar goederen- en dienstencategorieën

	1990	1995	2000	2003	2004	2005*	2006*
<i>mln euro</i>							
Consumptieve bestedingen door huishoudens incl. IZW huishoudens, binnenlands	119 590	149 433	209 090	236 278	241 684	248 874	252 833
Goederen	67 064	77 017	104 197	112 097	112 684	114 636	119 526
Voedings- en genotmiddelen	21 012	24 708	29 515	33 511	33 792	33 562	34 906
Voedingsmiddelen	13 502	15 581	18 510	20 996	21 231	21 029	21 977
Aardappelen, groenten en fruit	2 279	2 700	3 299	3 891	3 912	3 891	4 300
Vlees en vleeswaren	3 929	4 190	4 540	4 998	5 214	5 231	5 300
Vis	478	509	804	888	875	894	988
Zuivelproducten	2 835	3 243	3 409	3 860	3 804	3 689	3 758
Brood, beschuit en broodproducten	1 317	1 664	2 164	2 382	2 419	2 457	2 581
Overige voedingsmiddelen	2 664	3 275	4 294	4 977	5 007	4 867	5 050
Genotmiddelen	7 510	9 127	11 005	12 515	12 561	12 533	12 929
Consumptie-ijs	213	256	229	262	250	244	251
Zoetwaren	1 727	2 146	2 868	3 180	3 246	3 235	3 319
Dranken	3 509	4 193	4 701	5 115	5 044	5 013	5 181
Tabak	2 061	2 532	3 207	3 958	4 021	4 041	4 178
Duurzame consumptiegoederen	29 184	31 653	45 655	47 357	46 823	46 641	49 185
Textiel en kleding	7 635	7 947	10 328	10 527	10 476	10 550	11 263
Lederwaren en schoeisel	1 639	1 720	2 381	2 510	2 489	2 498	2 649
Woninginrichting	4 517	5 011	7 558	7 308	7 107	7 112	7 692
Huishoudelijke apparaten	3 619	3 690	5 321	5 674	5 536	5 538	5 925
Huishoudelijke artikelen	1 341	1 600	2 380	2 575	2 549	2 435	2 405
Voertuigen	5 702	6 502	8 920	9 550	9 556	9 502	9 862
Overige duurzame goederen	4 731	5 183	8 767	9 213	9 110	9 006	9 389
Overige goederen	16 868	20 656	29 027	31 229	32 069	34 433	35 435
Motorbrandstoffen	3 496	4 829	7 234	7 762	8 455	9 220	9 881
Energie	4 704	6 166	8 132	8 567	8 795	10 194	11 420
Overige goederen	8 668	9 661	13 661	14 900	14 819	15 019	14 134
Diensten	52 526	72 416	104 893	124 181	129 000	134 238	133 307
Huisvesting	15 730	23 526	31 070	37 777	39 651	41 115	42 523
Horeca-diensten	6 369	8 318	11 517	12 153	12 293	12 476	13 051
Diensten m.b.t. recreatie en cultuur	2 893	4 164	6 630	8 039	8 199	8 315	8 727
Diensten m.b.t. vervoer en communicatie	5 686	7 508	14 284	17 671	18 235	18 628	19 360
Medische diensten en verzorging	5 973	6 960	9 015	12 106	12 920	13 542	7 327
Financiële en zakelijke diensten	8 335	12 511	20 099	22 199	23 159	25 691	27 338
Overige diensten	7 540	9 429	12 278	14 236	14 543	14 471	14 981
Consumptie door niet-ingezetenen huishoudens in Nederland (-)	3 560	5 481	8 320	9 158	9 220	9 329	9 849
Consumptie door Nederlandse huishoudens in het buitenland	5 072	7 106	10 053	10 983	10 317	10 190	10 498
Consumptieve bestedingen door huishoudens incl. IZW huishoudens, nationaal	121 102	151 058	210 823	238 103	242 781	249 735	253 482
Consumptieve bestedingen door de overheid	56 121	72 687	91 871	116 793	118 942	121 720	135 694
Individueel	28 503	38 099	50 079	64 819	66 392	68 607	80 228
Goederen	1 507	2 883	3 147	4 036	4 057	4 186	5 926
Duurzame consumptiegoederen	256	520	684	896	973	981	1 263
Woninginrichting	1	5	4	-	1	1	1
Huishoudelijke apparaten	4	8	20	24	24	24	24
Overige duurzame goederen	251	507	660	872	948	956	1 238
Overige goederen	1 251	2 363	2 463	3 140	3 084	3 205	4 663
Energie	5	8	21	17	17	18	19
Overige goederen	1 246	2 355	2 442	3 123	3 067	3 187	4 644
Diensten	26 996	35 216	46 932	60 783	62 335	64 421	74 302
Huisvesting	819	1 403	2 188	2 449	2 515	2 556	2 878
Horeca-diensten	23	171	103	39	29	21	23
Diensten m.b.t. recreatie en cultuur	1 011	1 209	1 458	1 729	1 773	1 813	1 859
Diensten m.b.t. vervoer en communicatie	76	507	607	706	587	588	563
Medische diensten en verzorging	14 605	19 184	25 681	34 740	35 615	37 009	45 592
Financiële en zakelijke diensten	102	163	205	317	334	374	380
Overige diensten	10 360	12 579	16 690	20 803	21 482	22 060	23 007
Collectief	27 618	34 588	41 792	51 974	52 550	53 113	55 466
Diensten	27 618	34 588	41 792	51 974	52 550	53 113	55 466
Consumptieve bestedingen	177 223	223 745	302 694	354 896	361 723	371 455	389 176

TABEL G 14
Consumptieve bestedingen naar goederen- en dienstencategorieën: volumemutaties

	1990	1995	2000	2003	2004	2005*	2006*
	%						
Consumptieve bestedingen door huishoudens incl. IZW huishoudens, binnenlands	4,2	2,7	3,7	-0,1	1,4	1,0	-0,7
Goederen	5,5	2,8	3,1	-0,6	0,4	0,5	2,3
Voedings- en genotmiddelen	2,9	2,1	1,3	0,3	1,0	-0,1	2,1
Voedingsmiddelen	2,8	2,5	2,0	0,6	3,1	0,1	2,5
Aardappelen, groenten en fruit	2,1	4,8	2,4	-1,0	4,3	1,0	2,6
Vlees en vleeswaren	3,6	-0,7	1,2	0,5	4,0	-0,8	-0,3
Vis	0,4	4,0	3,5	1,4	1,6	0,8	7,4
Zuivelproducten	2,9	3,9	-1,0	-0,6	2,1	0,1	2,3
Brood, beschuit en broodproducten	2,4	2,7	5,4	0,2	2,0	1,2	4,3
Overige voedingsmiddelen	2,6	3,0	2,9	2,8	2,8	-0,3	3,6
Genotmiddelen	3,3	1,5	0,3	-0,1	-2,6	-0,5	1,5
Consumptie-ijs	1,4	3,7	-5,8	4,8	-2,7	-2,0	8,6
Zoetwaren	3,9	1,8	3,6	-0,1	2,0	1,5	3,2
Dranken	3,3	1,7	-1,8	-0,9	0,7	0,3	1,3
Tabak	3,0	0,7	1,0	0,5	-10,8	-2,9	0,0
Duurzame consumptiegoederen	8,3	3,1	5,2	-1,7	0,4	1,0	5,7
Textiel en kleding	9,2	-0,9	3,8	-1,8	1,4	3,4	7,1
Lederwaren en schoeisel	5,1	0,3	6,1	-0,7	1,0	1,7	5,1
Woninginrichting	3,7	3,4	5,9	-7,0	-2,7	-0,7	7,6
Huishoudelijke apparaten	13,0	13,0	15,2	3,1	3,5	7,4	12,6
Huishoudelijke artikelen	11,3	5,5	4,0	-1,3	-0,4	-3,8	-1,4
Voertuigen	8,1	3,0	-1,2	-1,8	-1,1	-2,0	2,5
Overige duurzame goederen	8,3	2,9	7,4	-0,6	1,7	0,2	3,7
Overige goederen	4,0	3,1	1,6	0,2	-0,2	0,4	-2,2
Motorbrandstoffen	4,6	4,4	-0,5	2,7	0,3	-0,6	2,5
Energie	0,0	2,6	1,2	2,7	-0,4	-0,5	0,2
Overige goederen	6,0	2,8	2,9	-2,5	-0,3	1,6	-6,7
Diensten	2,7	2,7	4,3	0,4	2,2	1,3	-3,2
Huisvesting	3,8	2,5	2,1	2,4	2,0	1,4	1,3
Horeca-diensten	2,7	-1,4	4,1	-4,9	-0,6	-0,2	2,5
Diensten m.b.t. recreatie en cultuur	-1,5	6,8	6,4	-0,4	-0,4	-0,4	2,4
Diensten m.b.t. vervoer en communicatie	4,6	3,8	15,2	0,3	2,9	3,0	4,2
Medische diensten en welzijnszorg	5,5	2,7	-1,1	4,4	5,3	2,5	-47,1
Financiële en zakelijke diensten	-1,1	7,2	4,0	0,0	4,9	3,2	0,6
Overige diensten	2,9	-1,4	2,1	-2,5	-0,7	-2,7	0,9
Consumptie door niet-ingezetenen huishoudens in Nederland	-6,4	6,5	4,5	-2,6	-0,3	0,4	3,9
Consumptie door Nederlandse huishoudens in het buitenland	-7,1	4,5	4,7	-3,5	-8,6	-4,7	-0,3
Consumptieve bestedingen door huishoudens incl. IZW huishoudens, nationaal	4,0	2,7	3,7	-0,2	1,0	0,7	-0,8
Individuele consumptie door de overheid	0,8	2,1	2,5	2,6	0,7	0,9	14,8
Goederen	18,1	8,2	4,3	10,0	0,9	3,3	40,7
Duurzame consumptiegoederen	19,2	26,6	7,4	8,6	6,8	0,1	25,2
Woninginrichting							
Huishoudelijke apparaten	0,0	0,0	20,0	20,0	0,0	0,0	0,0
Overige duurzame goederen	19,1	27,2	7,0	8,4	7,0	0,1	25,9
Overige goederen	17,9	5,0	3,5	10,4	-0,8	4,2	45,5
Energie	25,0	-11,1	9,1	0,0	0,0	-17,6	-5,6
Overige goederen	17,9	5,1	3,4	10,4	-0,8	4,4	45,7
Diensten	0,0	1,6	2,3	2,1	0,7	0,8	13,1
Huisvesting	-8,8	5,3	1,2	-6,9	-0,2	-0,6	9,8
Horeca-diensten	53,3	31,7	1,9	5,6	-28,2	-27,6	9,5
Diensten m.b.t. recreatie en cultuur	3,5	1,1	0,1	-0,8	0,6	2,4	1,8
Diensten m.b.t. vervoer en communicatie	26,7	5,6	0,3	7,2	-19,8	-2,2	-5,6
Medische diensten en welzijnszorg	1,9	1,4	3,8	4,0	1,5	1,4	21,4
Financiële en zakelijke diensten	17,0	32,8	15,1	2,4	-0,6	8,4	-1,1
Overige diensten	-2,6	0,9	0,4	0,3	0,2	-0,2	1,3
Werkelijke individuele consumptie	3,4	2,5	3,5	0,4	0,9	0,8	2,5
Collectieve consumptie door de overheid	3,7	3,0	1,3	3,3	-1,0	-1,2	2,3
Diensten	3,7	3,0	1,3	3,3	-1,0	-1,2	2,3
Consumptieve bestedingen	3,5	2,6	3,2	0,8	0,6	0,5	2,5

TABEL G 15
Consumptieve bestedingen naar goederen- en dienstencategorieën: volume-indexcijfers

	1990	1995	2000	2003	2004	2005*	2006*
	<i>2000=100</i>						
Consumptieve bestedingen door huishoudens incl. IZW huishoudens, binnenlands	73,0	80,5	100	102,5	104,0	105,0	104,2
Goederen	75,9	80,9	100	99,4	99,8	100,3	102,6
Voedings- en genotmiddelen	85,1	92,0	100	102,1	103,0	102,9	105,1
Voedingsmiddelen	83,3	91,2	100	102,1	105,3	105,4	108,0
Aardappelen, groenten en fruit	79,4	91,7	100	102,1	106,5	107,6	110,4
Vlees en vleeswaren	98,4	98,0	100	99,9	103,9	103,1	102,8
Vis	71,9	79,2	100	97,0	98,5	99,3	106,6
Zuivelproducten	91,4	99,0	100	100,5	102,7	102,7	105,1
Brood, beschuit en broodproducten	69,3	81,1	100	102,9	104,9	106,2	110,8
Overige voedingsmiddelen	72,0	84,1	100	106,4	109,4	109,1	113,0
Genotmiddelen	88,3	93,4	100	101,9	99,2	98,8	100,3
Consumptie-ijs	105,3	115,5	100	104,5	101,7	99,7	108,2
Zoetwaren	66,8	77,8	100	100,5	102,5	104,0	107,4
Dranken	90,3	99,3	100	101,0	101,7	102,0	103,3
Tabak	108,0	98,1	100	104,5	93,2	90,5	90,5
Duurzame consumptiegoederen	68,8	70,9	100	99,3	99,8	100,8	106,5
Textiel en kleding	81,6	82,2	100	98,1	99,4	102,9	110,1
Lederwaren en schoeisel	80,4	78,6	100	96,1	97,1	98,8	103,8
Woninginrichting	70,1	72,1	100	88,0	85,6	85,0	91,4
Huishoudelijke apparaten	58,9	63,5	100	109,9	113,8	122,2	137,6
Huishoudelijke artikelen	66,2	73,4	100	100,7	100,3	96,5	95,1
Voertuigen	73,3	73,5	100	100,8	99,7	97,7	100,1
Overige duurzame goederen	53,3	56,9	100	103,4	105,1	105,3	109,3
Overige goederen	77,8	86,2	100	96,8	96,6	97,0	94,8
Motorbrandstoffen	73,6	92,2	100	106,1	106,5	105,8	108,4
Energie	84,9	98,5	100	83,8	83,4	83,0	83,1
Overige goederen	75,5	77,0	100	99,7	99,3	100,9	94,1
Diensten	69,8	80,1	100	105,7	108,0	109,5	106,0
Huisvesting	76,6	90,5	100	110,9	113,1	114,7	116,2
Horeca-diensten	72,5	82,3	100	90,8	90,2	90,0	92,3
Diensten m.b.t. recreatie en cultuur	59,2	72,9	100	110,8	110,4	110,0	112,6
Diensten m.b.t. vervoer en communicatie	44,0	53,3	100	113,8	117,0	120,5	125,6
Medische diensten en verzorging	86,4	89,9	100	113,0	119,0	121,9	64,5
Financiële en zakelijke diensten	65,8	77,9	100	99,5	104,5	107,8	108,5
Overige diensten	82,9	87,1	100	99,2	98,5	95,8	96,7
Consumptie door niet-ingezetenen huishoudens in Nederland	53,3	74,4	100	98,4	98,1	98,4	102,2
Consumptie door Nederlandse huishoudens in het buitenland	75,1	79,6	100	99,8	91,2	86,9	86,7
Consumptieve bestedingen door huishoudens incl. IZW huishoudens, nationaal	73,9	80,7	100	102,6	103,6	104,4	103,5
Individuele consumptie door de overheid	78,6	90,7	100	110,2	111,0	112,0	128,6
Goederen	48,4	86,7	100	126,0	127,1	131,3	184,7
Duurzame consumptiegoederen	43,0	80,0	100	131,1	140,0	140,2	175,5
Woninginrichting			100				
Huishoudelijke apparaten	18,7	37,4	100	114,0	114,0	114,0	114,0
Overige duurzame goederen	44,0	81,2	100	132,4	141,7	141,8	178,6
Overige goederen	49,8	88,6	100	124,6	123,6	128,9	187,5
Energie	30,9	49,4	100	57,8	57,8	47,6	44,9
Overige goederen	50,0	88,8	100	125,2	124,2	129,6	188,9
Diensten	81,2	90,9	100	109,2	110,0	110,8	125,4
Huisvesting	56,3	75,2	100	101,3	101,1	100,5	110,3
Horeca-diensten	30,5	179,3	100	34,4	24,7	17,9	19,6
Diensten m.b.t. recreatie en cultuur	91,7	100,6	100	105,8	106,5	109,1	111,0
Diensten m.b.t. vervoer en communicatie	16,0	93,6	100	102,4	82,1	80,3	75,8
Medische diensten en verzorging	76,5	88,3	100	114,1	115,8	117,4	142,6
Financiële en zakelijke diensten	66,4	99,9	100	124,6	123,8	134,2	132,7
Overige diensten	95,1	95,5	100	103,6	103,8	103,5	104,9
Werkelijke individuele consumptie	74,8	82,5	100	104,1	105,0	105,9	108,6
Collectieve consumptie door de overheid	84,5	92,4	100	112,2	111,0	109,7	112,3
Diensten	84,5	92,4	100	112,2	111,0	109,7	112,3
Consumptieve bestedingen	76,1	83,9	100	105,2	105,9	106,4	109,1

TABEL G 16
Consumptieve bestedingen naar goederen- en dienstencategorieën: prijsniveau 2000 1)

	1990	1995	2000	2003	2004	2005*	2006*
<i>mln euro</i>							
Consumptieve bestedingen door huishoudens incl. IZW huishoudens, binnenlands	152 704	168 314	209 090	214 419	217 371	219 452	217 970
Goederen	79 082	84 292	104 197	103 569	104 007	104 548	106 910
Voedings- en genotmiddelen	25 104	27 149	29 515	30 121	30 411	30 378	31 019
Voedingsmiddelen	15 411	16 872	18 510	18 902	19 491	19 513	19 993
Aardappelen, groenten en fruit	2 618	3 025	3 299	3 368	3 514	3 549	3 642
Vlees en vleeswaren	4 467	4 450	4 540	4 536	4 718	4 682	4 668
Vis	578	637	804	780	792	798	857
Zuivelproducten	3 115	3 373	3 409	3 427	3 499	3 502	3 584
Brood, beschuit en broodproducten	1 500	1 754	2 164	2 226	2 270	2 298	2 397
Overige voedingsmiddelen	3 091	3 611	4 294	4 569	4 698	4 684	4 851
Genotmiddelen	9 718	10 280	11 005	11 218	10 922	10 868	11 034
Consumptie-ijs	241	264	229	239	233	228	248
Zoetwaren	1 916	2 232	2 868	2 881	2 939	2 983	3 080
Dranken	4 244	4 667	4 701	4 747	4 782	4 795	4 858
Tabak	3 464	3 147	3 207	3 351	2 990	2 903	2 902
Duurzame consumptiegoederen	31 411	32 362	45 655	45 342	45 542	46 020	48 630
Textiel en kleding	8 432	8 489	10 328	10 132	10 270	10 624	11 373
Lederwaren en schoeisel	1 914	1 872	2 381	2 289	2 313	2 352	2 471
Woninginrichting	5 295	5 450	7 558	6 655	6 472	6 424	6 911
Huishoudelijke apparaten	3 132	3 377	5 321	5 850	6 053	6 501	7 322
Huishoudelijke artikelen	1 575	1 746	2 380	2 396	2 387	2 296	2 263
Voertuigen	6 536	6 560	8 920	8 989	8 893	8 717	8 932
Overige duurzame goederen	4 677	4 987	8 767	9 065	9 218	9 236	9 580
Overige goederen	22 592	25 025	29 027	28 091	28 038	28 154	27 529
Motorbrandstoffen	5 323	6 669	7 234	7 678	7 702	7 654	7 845
Energie	6 901	8 007	8 132	6 814	6 785	6 750	6 761
Overige goederen	10 311	10 515	13 661	13 613	13 571	13 783	12 855
Diensten	73 233	84 027	104 893	110 853	113 334	114 851	111 198
Huisvesting	23 811	28 105	31 070	34 466	35 138	35 646	36 093
Horeca-diensten	8 349	9 482	11 517	10 455	10 389	10 364	10 627
Diensten m.b.t. recreatie en cultuur	3 923	4 834	6 630	7 349	7 319	7 290	7 464
Diensten m.b.t. vervoer en communicatie	6 279	7 614	14 284	16 250	16 715	17 214	17 943
Medische diensten en verzorging	7 790	8 105	9 015	10 185	10 730	10 993	5 811
Financiële en zakelijke diensten	13 226	15 653	20 099	20 008	20 994	21 675	21 813
Overige diensten	10 174	10 696	12 278	12 177	12 096	11 765	11 872
Consumptie door niet-ingezetenen huishoudens in Nederland (-)	4 435	6 191	8 320	8 185	8 159	8 189	8 506
Consumptie door Nederlandse huishoudens in het buitenland	7 553	8 001	10 053	10 031	9 166	8 735	8 712
Consumptieve bestedingen door huishoudens incl. IZW huishoudens, nationaal	155 860	170 120	210 823	216 269	218 390	220 003	218 182
Individuele consumptie door de overheid	39 364	45 416	50 079	55 207	55 585	56 098	64 417
Goederen	1 524	2 729	3 147	3 965	4 001	4 132	5 813
Duurzame consumptiegoederen	294	548	684	897	958	959	1 200
Woninginrichting	1	5	4	-	-	-	-
Huishoudelijke apparaten	4	7	20	23	23	23	23
Overige duurzame goederen	290	536	660	874	935	936	1 179
Overige goederen	1 228	2 182	2 463	3 068	3 045	3 174	4 617
Energie	6	10	21	12	12	10	9
Overige goederen	1 220	2 170	2 442	3 057	3 033	3 166	4 614
Diensten	38 105	42 642	46 932	51 269	51 612	52 010	58 848
Huisvesting	1 231	1 644	2 188	2 216	2 213	2 198	2 414
Horeca-diensten	31	185	103	35	25	18	20
Diensten m.b.t. recreatie en cultuur	1 337	1 466	1 458	1 543	1 553	1 590	1 618
Diensten m.b.t. vervoer en communicatie	97	568	607	622	498	487	460
Medische diensten en verzorging	19 645	22 675	25 681	29 303	29 734	30 149	36 613
Financiële en zakelijke diensten	136	205	205	255	254	275	272
Overige diensten	15 875	15 944	16 690	17 286	17 321	17 281	17 505
Werkelijke individuele consumptie	195 153	215 335	260 902	271 562	274 053	276 186	283 220
Collectieve consumptie door de overheid	35 305	38 627	41 792	46 878	46 401	45 857	46 916
Diensten	35 305	38 627	41 792	46 878	46 401	45 857	46 916
Consumptieve bestedingen	230 500	254 002	302 694	318 436	320 455	322 040	330 133

1) De gegevens zijn berekend aan de hand van de volume-indexcijfers in tabel G 15. Dientengevolge wijken de aggregaten af van de som van de onderdelen.

Investerings

TABEL G 17
Investerings in vaste activa (bruto) naar productgroepen

	1990	1995	2000	2003	2004	2005*	2006*
<i>mln euro</i>							
Akker- en tuinbouwproducten	5	5	8	11	10	10	11
Veeteeltproducten	309	250	124	105	184	147	121
Diensten i.v.m. landbouw en veeteelt	-	-	-	-	-	-	-
Bosbouwproducten	-	-	-	-	-	-	-
Visserijproducten	-	-	-	-	-	-	-
Aardolie en aardgas	322	208	208	220	170	146	147
Overige delfstoffen	-	-	-	-	-	-	-
Vis- en vleesproducten	-	-	-	-	-	-	-
Aardappel-, groente- en fruitproducten	-	-	-	-	-	-	-
Oliën en vetten	-	-	-	-	-	-	-
Zuivelproducten	-	-	-	-	-	-	-
Graan- en zetmeelproducten	-	-	-	-	-	-	-
Voedingsmiddelen n.e.g.	-	-	-	-	-	-	-
Dranken	-	-	-	-	-	-	-
Tabaksproducten	-	-	-	-	-	-	-
Textiel	170	174	254	276	275	275	287
Kleding	13	13	20	27	30	30	32
Leder en lederwaren	-	-	-	-	-	-	-
Hout en houtproducten (excl. meubelen)	160	155	273	235	230	240	261
Papier en papierwaren	-	-	-	-	-	-	-
Drukwerk en opgenomen media	-	-	-	-	-	-	-
Aardolie-producten e.d.	-	-	-	-	-	-	-
Chemische producten	-	-	-	-	-	-	-
Rubber- en kunststofproducten	165	168	269	279	286	306	331
Glas en bouwmaterialen	99	103	155	168	168	170	182
Basismetalen	-	-	-	-	-	-	-
Metaalproducten	1 020	1 189	1 481	1 415	1 256	1 232	1 336
Machines en apparaten n.e.g.	6 356	7 051	8 316	7 608	7 048	7 213	8 520
Kantoormachines en computers	2 687	3 024	4 569	4 396	4 367	4 618	5 056
Elektrische machines n.e.g.	287	333	497	451	439	435	504
Audio-, video- en telecommunicatieapparaten	476	531	805	673	651	723	655
Medische, precisie en optische apparaten	1 188	1 316	1 619	1 454	1 408	1 505	1 802
Auto's	5 191	5 748	8 960	8 677	9 341	9 503	10 627
Overige transportmiddelen	1 824	1 995	1 817	2 457	1 576	1 538	1 930
Meubelen en overige industriële producten	1 606	1 652	2 645	2 622	2 679	2 657	2 695
Elektriciteit en gas	62	73	93	100	100	100	100
Water	-	-	-	-	-	-	-
Producten van de bouwnijverheid	21 784	25 228	35 020	35 660	35 462	37 237	40 252
Reparatie van gebruiksgoederen (incl. auto's)	-	-	-	-	-	-	-
Horeca	-	-	-	-	-	-	-
Vervoer	-	-	-	-	-	-	-
Post en telecommunicatie	-	-	-	-	-	-	-
Bankdiensten	27	50	143	151	155	169	171
Verzekeringsdiensten	-	-	-	-	-	-	-
Financiële hulpdiensten	-	-	-	-	-	-	-
Verhuur van en handel in onroerend goed	436	637	1 338	1 420	1 435	1 469	1 498
Verhuur van roerende goederen	-	-	-	-	-	-	-
Zakelijke diensten	5 546	6 676	12 573	13 416	13 700	15 020	16 421
Openbaar bestuur, defensie, sociale verzekering	226	252	369	428	439	500	508
Onderwijs	-	-	-	-	-	-	-
Medische en maatschappelijke diensten	-	-	-	-	-	-	-
Diensten n.e.g.	-	-	-	-	-	-	-
Subtotaal	49 959	56 831	81 556	82 249	81 409	85 243	93 447
Niet toegerekende goederen en diensten	2 188	2 551	4 425	4 509	4 523	4 529	4 641
Loondiensten, veredeling en handelsdiensten	-	-	-	-	-	-	-
Niet-afrekbare toegerekende btw	4 051	4 828	6 761	8 001	8 404	8 874	9 523
Investerings in vaste activa uit productie en invoer	56 198	64 210	92 742	94 759	94 336	98 646	107 611
Verkoop van gebruikte vaste activa (-)	870	710	1 090	1 911	1 910	2 152	2 328
Investerings in vaste activa (bruto)	55 328	63 500	91 652	92 848	92 426	96 494	105 283

TABEL G 18
Investerings in vaste activa (bruto) naar type van activa

	1990	1995	2000	2003	2004	2005*	2006*
<i>mln euro</i>							
Woningen	13 410	16 954	24 674	27 020	28 886	31 367	33 961
Bedrijfsgebouwen	10 177	10 367	14 968	15 636	14 646	14 649	15 321
Grond-, weg- en waterbouwkundige werken	5 638	7 121	9 931	10 675	9 908	10 220	11 046
Vervoermiddelen	6 504	7 447	9 917	10 325	10 143	10 130	11 530
personenauto's	2 851	3 698	6 380	6 174	6 723	6 893	7 247
overige wegvoermiddelen	1 936	1 680	1 895	1 964	2 024	1 912	2 560
treinen en trams	269	306	152	464	485	501	443
schepen	604	624	553	577	487	457	487
vliegtuigen	844	1 139	937	1 146	424	367	793
Machines en installaties	10 620	11 950	14 761	12 749	12 025	12 602	14 308
Computers	2 445	2 737	4 260	4 277	4 292	4 474	4 914
Overige materiële vaste activa	3 281	3 352	5 310	5 397	5 460	5 526	5 830
Software	2 070	2 286	6 126	6 148	6 444	7 034	7 586
Overige immateriële vaste activa	1 115	749	1 055	1 196	926	966	1 427
In cultuur gebrachte activa (bv. bomen en vee)	368	414	384	331	369	336	310
Overdrachtskosten op grond	570	833	1 356	1 005	1 237	1 342	1 378
Investerings in vaste activa uit productie en invoer	56 198	64 210	92 742	94 759	94 336	98 646	107 611
Verkoop van gebruikte vaste activa (-)	870	710	1 090	1 911	1 910	2 152	2 328
uitvoer	656	283	446	728	611	805	1 015
consumptieve bestedingen	214	427	644	1 183	1 299	1 347	1 313
Investerings in vaste activa (bruto)	55 328	63 500	91 652	92 848	92 426	96 494	105 283
<i>% volumemutaties</i>							
Woningen	-2,5	0,1	1,6	-3,7	4,1	5,7	4,5
Bedrijfsgebouwen	4,1	2,0	6,5	-3,7	-7,8	-2,2	1,5
Grond-, weg- en waterbouwkundige werken	1,9	1,7	10,9	-4,5	-7,9	2,2	5,1
Vervoermiddelen	6,8	15,8	1,7	12,9	-2,6	-0,6	12,4
personenauto's	7,9	22,4	0,2	-0,4	8,2	2,7	3,6
overige wegvoermiddelen	19,9	15,6	-15,6	6,1	2,6	-7,4	32,4
treinen en trams							
schepen							
vliegtuigen							
Machines en installaties	0,5	6,4	-8,4	-4,5	-6,0	3,4	12,6
Computers	22,0	18,6	13,9	20,5	8,2	13,4	23,5
Overige materiële vaste activa	4,5	4,4	0,1	0,4	-0,4	-0,5	4,2
Software	16,1	0,8	7,7	-3,7	3,7	7,0	5,7
Overige immateriële vaste activa							
In cultuur gebrachte activa (bv. bomen en vee)							
Overdrachtskosten op grond	10,7	27,1	7,6	-17,8	21,3	6,7	-0,1
Investerings in vaste activa uit productie en invoer	3,2	5,4	0,7	-1,3	-1,6	3,1	7,2
Verkoop van gebruikte vaste activa	27,1	-26,7	6,6	14,3	-0,8	11,2	8,1
uitvoer	51,4	-54,4	3,5	16,6	-18,0	27,2	26,5
consumptieve bestedingen	-15,0	22,9	8,7	13,0	9,8	3,7	-2,9
Investerings in vaste activa (bruto)	2,9	5,9	0,6	-1,5	-1,6	3,0	7,2
<i>volumen-indexcijfers (2000=100)</i>							
Woningen	75,7	84,7	100	92,9	96,6	102,2	106,8
Bedrijfsgebouwen	89,4	80,5	100	92,6	85,4	83,5	84,8
Grond-, weg- en waterbouwkundige werken	73,3	80,9	100	94,1	86,6	88,5	93,0
Vervoermiddelen	72,8	78,1	100	101,6	99,0	98,3	110,5
personenauto's	50,8	60,4	100	94,1	101,8	104,6	108,4
overige wegvoermiddelen	110,5	89,4	100	102,6	105,3	97,6	129,2
treinen en trams							
schepen							
vliegtuigen							
Machines en installaties	78,5	84,9	100	84,6	79,5	82,2	92,5
Computers	8,1	19,0	100	160,5	173,6	196,8	243,0
Overige materiële vaste activa	68,6	67,0	100	96,8	96,4	95,9	99,9
Software	32,5	38,8	100	94,7	98,2	105,0	111,0
Overige immateriële vaste activa							
In cultuur gebrachte activa (bv. bomen en vee)							
Overdrachtskosten op grond	56,8	77,9	100	65,2	79,1	84,4	84,3
Investerings in vaste activa uit productie en invoer	66,6	72,6	100	95,0	93,5	96,5	103,4
Verkoop van gebruikte vaste activa	78,9	64,8	100	171,8	170,5	189,6	204,9
uitvoer	152,5	68,9	100	157,8	129,4	164,6	208,1
consumptieve bestedingen	33,6	61,7	100	182,6	200,5	207,9	201,9
Investerings in vaste activa (bruto)	66,4	72,7	100	94,1	92,6	95,4	102,2
<i>prijsniveau 2000 1): mln euro</i>							
Woningen	18 687	20 899	24 674	22 914	23 844	25 207	26 353
Bedrijfsgebouwen	13 378	12 046	14 968	13 864	12 781	12 505	12 694
Grond-, weg- en waterbouwkundige werken	7 277	8 033	9 931	9 343	8 602	8 792	9 240
Vervoermiddelen	7 218	7 749	9 917	10 078	9 816	9 753	10 959
personenauto's	3 239	3 855	6 380	6 005	6 498	6 675	6 916
overige wegvoermiddelen	2 093	1 694	1 895	1 945	1 996	1 849	2 448
treinen en trams	313	340	152	425	414	423	371
schepen	708	682	553	555	470	431	453
vliegtuigen	892	1 220	937	1 146	422	351	756
Machines en installaties	11 592	12 538	14 761	12 483	11 730	12 128	13 650
Computers	345	810	4 260	6 838	7 396	8 384	10 351
Overige materiële vaste activa	3 644	3 558	5 310	5 138	5 119	5 092	5 306
Software	1 993	2 377	6 126	5 801	6 013	6 434	6 800
Overige immateriële vaste activa	1 190	834	1 055	1 108	843	870	1 266
In cultuur gebrachte activa (bv. bomen en vee)	297	396	384	302	347	308	279
Overdrachtskosten op grond	771	1 056	1 356	884	1 073	1 144	1 143
Investerings in vaste activa uit productie en invoer	61 723	67 365	92 742	88 125	86 752	89 475	95 908
Verkoop van gebruikte vaste activa (-)	860	706	1 090	1 873	1 858	2 067	2 234
uitvoer	680	307	446	704	577	734	928
consumptieve bestedingen	216	397	644	1 176	1 291	1 339	1 300
Investerings in vaste activa (bruto)	60 857	66 663	91 652	86 270	84 912	87 436	93 704

1) De gegevens zijn berekend aan de hand van de volume-indexcijfers. Dientengevolge wijken de aggregaten af van de som van de onderdelen.

TABEL G 19
Investerings in vaste activa van vennootschappen en huishoudens incl. IZWh (bruto) naar type van activa (eigendoms criterium)

	1990	1995	2000	2003	2004	2005*	2006*
<i>mln euro</i>							
Woningen	13 340	16 886	24 645	26 965	28 825	31 295	33 859
Bedrijfsgebouwen	7 784	7 341	11 502	11 107	10 959	10 749	11 247
Grond-, weg- en waterbouwkundige werken	2 098	2 813	3 211	2 322	1 763	1 644	2 161
Vervoermiddelen	6 058	6 917	9 639	10 054	9 803	9 738	11 180
personenauto's	2 709	3 548	6 208	5 991	6 519	6 675	7 007
overige wegvervoermiddelen	1 826	1 571	1 843	1 910	1 966	1 836	2 520
treinen en trams	269	306	152	464	485	501	443
schepen	519	560	527	550	420	391	418
vliegtuigen	735	932	909	1 139	413	335	792
Machines en installaties	10 150	11 414	14 181	11 937	11 152	11 712	13 394
Computers	2 054	2 150	3 401	3 179	2 990	3 153	3 527
Overige materiële vaste activa	2 908	2 976	4 595	4 223	4 361	4 342	4 745
Software	1 732	2 005	5 469	5 379	5 684	6 244	6 668
Overige immateriële vaste activa	1 115	699	1 055	1 196	926	966	1 427
In cultuur gebrachte activa (bv. bomen en vee)	368	414	384	331	369	336	310
Overdrachtskosten op grond	489	714	983	642	949	1 016	1 095
Investerings in vaste activa uit productie en invoer	48 096	54 329	79 065	77 335	77 781	81 195	89 613
Verkoop van gebruikte vaste activa (saldo) (-)	596	461	525	1 419	1 171	1 537	1 732
Investerings in vaste activa (bruto) van vennootschappen en huishoudens incl. IZWh	47 500	53 868	78 540	75 916	76 610	79 658	87 881
<i>% volumemutaties</i>							
Woningen	- 2,5	0,2	1,7	- 3,6	4,0	5,7	4,5
Bedrijfsgebouwen	3,2	2,0	3,4	- 6,8	- 2,9	- 4,0	1,5
Grond-, weg- en waterbouwkundige werken	- 2,0	1,8	14,6	0,2	- 24,3	- 7,7	27,1
Vervoermiddelen	7,6	14,6	2,2	13,4	- 3,4	- 1,2	13,3
personenauto's	8,2	23,8	0,1	- 0,3	8,1	2,6	3,5
overige wegvervoermiddelen	20,6	16,0	- 15,8	5,4	2,5	- 8,4	35,7
treinen en trams							
schepen							
vliegtuigen							
Machines en installaties	0,2	7,5	- 7,3	- 5,1	- 7,0	3,6	13,4
Computers	22,2	17,6	10,0	16,7	1,4	14,6	25,8
Overige materiële vaste activa	2,2	1,9	- 2,6	- 1,8	1,6	- 2,1	7,9
Software	19,5	3,9	9,5	- 3,6	4,5	7,7	4,6
Overige immateriële vaste activa							
In cultuur gebrachte activa (bv. bomen en vee)							
Overdrachtskosten op grond	11,9	28,1	2,2	- 25,0	45,8	5,4	4,2
Investerings in vaste activa uit productie en invoer	2,7	5,6	- 0,8	- 1,7	- 0,7	2,8	8,3
Verkoop van gebruikte vaste activa (saldo)	34,9	- 39,4	21,2	17,0	- 23,8	29,4	13,5
Investerings in vaste activa (bruto) van vennootschappen en huishoudens incl. IZWh	2,4	6,3	- 0,9	- 2,0	- 0,3	2,4	8,2
<i>volume-indexcijfers (2000=100)</i>							
Woningen	75,5	84,5	100	92,8	96,5	102,0	106,6
Bedrijfsgebouwen	88,7	74,0	100	85,9	83,4	80,1	81,3
Grond-, weg- en waterbouwkundige werken	82,0	97,4	100	65,7	49,7	45,9	58,3
Vervoermiddelen	69,9	74,6	100	101,8	98,4	97,2	110,2
personenauto's	49,6	59,6	100	93,9	101,5	104,1	107,7
overige wegvervoermiddelen	107,4	86,0	100	102,7	105,2	96,3	130,7
treinen en trams							
schepen							
vliegtuigen							
Machines en installaties	78,3	84,3	100	82,4	76,7	79,4	90,0
Computers	8,5	18,7	100	149,6	151,6	173,8	218,6
Overige materiële vaste activa	70,3	68,7	100	87,6	89,0	87,2	94,1
Software	31,1	38,7	100	92,8	97,0	104,4	109,3
Overige immateriële vaste activa							
In cultuur gebrachte activa (bv. bomen en vee)							
Overdrachtskosten op grond	66,4	91,2	100	57,5	83,8	88,3	92,1
Investerings in vaste activa uit productie en invoer	67,0	72,3	100	91,2	90,5	93,1	100,8
Verkoop van gebruikte vaste activa (saldo)	94,3	75,6	100	276,0	210,3	272,0	308,6
Investerings in vaste activa (bruto) van vennootschappen en huishoudens incl. IZWh	66,7	72,3	100	90,0	89,7	91,9	99,4
<i>prijsniveau 2000 1): mln euro</i>							
Woningen	18 597	20 819	24 645	22 867	23 793	25 148	26 272
Bedrijfsgebouwen	10 208	8 516	11 502	9 880	9 598	9 210	9 352
Grond-, weg- en waterbouwkundige werken	2 632	3 129	3 211	2 110	1 597	1 474	1 873
Vervoermiddelen	6 740	7 195	9 639	9 814	9 484	9 373	10 624
personenauto's	3 080	3 701	6 208	5 828	6 301	6 465	6 689
overige wegvervoermiddelen	1 980	1 584	1 843	1 892	1 939	1 775	2 409
treinen en trams	313	340	152	425	414	423	371
schepen	610	612	527	529	403	367	386
vliegtuigen	784	1 002	909	1 137	410	319	751
Machines en installaties	11 097	11 957	14 181	11 686	10 872	11 265	12 765
Computers	290	635	3 401	5 088	5 157	5 912	7 435
Overige materiële vaste activa	3 230	3 157	4 595	4 026	4 091	4 007	4 322
Software	1 701	2 119	5 469	5 076	5 306	5 712	5 976
Overige immateriële vaste activa	1 194	779	1 055	1 108	843	870	1 266
In cultuur gebrachte activa (bv. bomen en vee)	297	396	384	302	347	308	279
Overdrachtskosten op grond	653	896	983	565	824	868	905
Investerings in vaste activa uit productie en invoer	52 935	57 189	79 065	72 089	71 580	73 574	79 707
Verkoop van gebruikte vaste activa (saldo) (-)	495	397	525	1 449	1 104	1 428	1 620
Investerings in vaste activa (bruto) van vennootschappen en huishoudens incl. IZWh	52 415	56 779	78 540	70 677	70 483	72 159	78 104

1) De gegevens zijn berekend aan de hand van de volume-indexcijfers. Dientengevolge wijken de aggregaten af van de som van de onderdelen.

TABEL G 20
Investerings in vaste activa van de overheid (bruto) naar type van activa (eigendoms criterium)

	1990	1995	2000	2003	2004	2005*	2006*
<i>mln euro</i>							
Woningen	70	68	29	55	61	72	102
Bedrijfsgebouwen	2 393	3 026	3 466	4 529	3 687	3 900	4 074
Grond-, weg- en waterbouwkundige werken	3 540	4 308	6 720	8 353	8 145	8 576	8 885
Vervoermiddelen	446	530	278	271	340	392	350
personenauto's	142	150	172	183	204	218	240
overige wegvervoermiddelen	110	109	52	54	58	76	40
schepen	85	64	26	27	67	66	69
vliegtuigen	109	207	28	7	11	32	1
Machines en installaties	470	536	580	812	873	890	914
Computers	391	587	859	1 098	1 302	1 321	1 387
Overige materiële vaste activa	373	376	715	1 174	1 099	1 184	1 085
Software	338	281	657	769	760	790	918
Overige immateriële vaste activa	–	50	–	–	–	–	–
Overdrachtskosten op grond	81	119	373	363	288	326	283
Investerings in vaste activa uit productie en invoer	8 102	9 881	13 677	17 424	16 555	17 451	17 998
Verkoop van gebruikte vaste activa (saldo) (–)	274	249	565	492	739	615	596
Investerings in vaste activa (bruto) van de overheid	7 828	9 632	13 112	16 932	15 816	16 836	17 402
<i>% volumemutaties</i>							
Woningen	11,3	– 20,2	– 26,3	– 32,9	9,1	16,4	37,5
Bedrijfsgebouwen	7,4	2,0	18,2	4,9	– 20,0	3,4	1,4
Grond-, weg- en waterbouwkundige werken	4,4	1,6	9,2	– 5,7	– 3,4	4,3	0,9
Vervoermiddelen	– 3,7	34,9	– 12,2	– 3,2	25,8	14,7	– 12,0
personenauto's	2,9	– 4,5	4,3	– 4,7	10,9	6,9	8,3
overige wegvervoermiddelen	10,1	10,1	– 10,5	35,0	7,4	29,3	– 47,4
schepen							
vliegtuigen							
Machines en installaties	5,9	– 12,6	– 28,3	5,6	7,6	1,1	1,9
Computers	20,9	22,4	32,7	33,1	27,9	10,4	18,0
Overige materiële vaste activa	26,2	29,3	21,7	8,8	– 7,6	5,6	– 9,2
Software	1,7	– 17,0	– 3,7	– 4,5	– 2,3	2,1	14,1
Overige immateriële vaste activa							
Overdrachtskosten op grond	3,9	21,6	25,1	– 0,8	– 22,0	11,1	– 13,8
Investerings in vaste activa uit productie en invoer	6,4	4,2	9,7	0,6	– 5,3	4,8	1,9
Verkoop van gebruikte vaste activa (saldo)	12,7	21,0	– 5,2	7,1	65,7	– 17,6	– 5,4
Investerings in vaste activa (bruto) van de overheid	6,2	3,8	10,5	0,4	– 7,4	5,8	2,1
<i>volume-indexcijfers (2000=100)</i>							
Woningen	284,7	256,0	100	160,8	175,4	204,2	280,8
Bedrijfsgebouwen	91,4	102,0	100	114,7	91,8	95,0	96,3
Grond-, weg- en waterbouwkundige werken	69,2	72,8	100	107,6	104,0	108,5	109,4
Vervoermiddelen	171,2	198,7	100	94,9	119,4	136,9	120,5
personenauto's	91,5	89,3	100	103,1	114,4	122,2	132,3
overige wegvervoermiddelen	221,3	213,7	100	101,7	109,3	141,3	74,4
schepen							
vliegtuigen							
Machines en installaties	87,0	101,0	100	137,1	147,5	149,2	152,1
Computers	6,5	20,5	100	203,5	260,2	287,2	338,9
Overige materiële vaste activa	58,0	56,2	100	155,0	143,3	151,2	137,3
Software	42,6	39,0	100	110,2	107,6	109,9	125,3
Overige immateriële vaste activa							
Overdrachtskosten op grond	30,9	41,9	100	85,5	66,6	74,0	63,8
Investerings in vaste activa uit productie en invoer	64,2	74,2	100	117,2	110,9	116,3	118,4
Verkoop van gebruikte vaste activa (saldo)	63,0	50,4	100	78,3	129,8	107,0	101,2
Investerings in vaste activa (bruto) van de overheid	64,3	75,1	100	118,9	110,1	116,5	119,0
<i>prijsniveau 2000 1): mln euro</i>							
Woningen	83	74	29	47	51	59	81
Bedrijfsgebouwen	3 169	3 535	3 466	3 977	3 182	3 292	3 339
Grond-, weg- en waterbouwkundige werken	4 649	4 894	6 720	7 230	6 986	7 290	7 354
Vervoermiddelen	476	552	278	264	332	381	335
personenauto's	157	154	172	177	197	210	228
overige wegvervoermiddelen	115	111	52	53	57	73	39
schepen	97	68	26	26	66	64	66
vliegtuigen	106	219	28	7	11	32	1
Machines en installaties	505	586	580	795	856	865	882
Computers	56	176	859	1 748	2 235	2 467	2 911
Overige materiële vaste activa	414	402	715	1 108	1 024	1 081	982
Software	280	256	657	724	707	722	823
Overige immateriële vaste activa	–	49	–	–	–	–	–
Overdrachtskosten op grond	115	156	373	319	249	276	238
Investerings in vaste activa uit productie en invoer	8 778	10 154	13 677	16 028	15 172	15 901	16 195
Verkoop van gebruikte vaste activa (saldo) (–)	356	285	565	443	733	604	572
Investerings in vaste activa (bruto) van de overheid	8 429	9 852	13 112	15 588	14 434	15 278	15 601

1) De gegevens zijn berekend aan de hand van de volume-indexcijfers. Dientengevolge wijken de aggregaten af van de som van de onderdelen.

Investerings

TABEL G 21
Investerings in vaste activa (bruto) naar bedrijfstakken, -klassen en sectoren (eigendoms criterium)

	1990	1995	2000	2003	2004	2005*	2006*
<i>mln euro</i>							
BEDRIJFSTAKKEN EN -KLASSEN							
Landbouw, bosbouw en visserij	2 579	2 380	3 330	3 637	3 307	3 081	3 275
Delfstoffenwinning	1 146	1 203	1 036	1 712	1 203	1 333	2 252
Industrie	8 170	7 631	9 103	8 088	7 309	7 648	7 646
Voedings- en genotmiddelenindustrie	1 310	1 330	1 598	1 647	1 635	1 735	.
Textiel- en lederindustrie	169	126	140	97	104	86	.
Papierindustrie	299	247	330	233	360	395	.
Uitgeverijen en drukkerijen	606	654	657	417	425	448	.
Aardolie-industrie	421	274	217	288	316	428	.
Chemische basisproductenindustrie	1 810	1 253	1 685	2 142	1 387	1 287	.
Chemische eindproductenindustrie	↑	↑	↑	↑	↑	↑	.
Rubber- en kunststofindustrie	299	264	314	290	291	296	.
Basismetalaalindustrie	357	184	639	311	231	265	.
Metaalproductenindustrie	542	403	631	433	448	450	.
Machine-industrie	380	344	592	397	406	416	.
Elektrotechnische industrie	966	721	1 246	904	843	928	.
Transportmiddelenindustrie	339	1 165	271	310	288	343	.
Overige industrie	672	666	783	619	575	571	.
Energie- en waterleidingbedrijven	1 289	2 385	1 654	1 499	1 671	1 403	2 050
Bouwnijverheid	940	946	1 633	1 265	1 243	1 347	1 300
Burgerlijke en utiliteitsbouw
Grond-, water- en wegenbouw
Overige bouwnijverheid
Handel, horeca en reparatie	4 267	4 427	6 764	6 403	5 876	6 109	6 662
Autohandel en -reparatie	551	628	1 042	855	841	942	.
Groothandel	2 183	1 961	2 961	2 787	2 370	2 498	.
Detailhandel en reparatie	1 055	1 444	2 031	2 096	2 023	2 068	.
Horeca	478	394	730	665	642	601	.
Vervoer, opslag en communicatie	5 769	6 453	11 612	8 326	7 451	7 897	9 067
Vervoer over land	1 758	1 766	1 862	1 769	1 759	1 729	.
Vervoer over water	539	571	547	625	507	517	.
Vervoer door de lucht	913	812	1 184	1 348	613	516	.
Dienstverlening t.b.v. vervoer	1 053	1 533	2 287	2 486	2 354	2 595	.
Post en telecommunicatie	1 506	1 771	5 732	2 098	2 218	2 540	.
Financiële en zakelijke dienstverlening	21 562	25 877	41 236	42 578	45 331	48 235	52 818
Banken	1 748	1 927	3 515	3 246	2 896	2 994	.
Verzekeringswezen en pensioenfondsen	1 513	1 458	3 609	1 608	2 045	2 138	.
Financiële hulpactiviteiten	233	218	480	436	444	376	.
Verhuur van en handel in onroerend goed	14 638	18 126	25 771	29 341	31 509	33 851	36 662
Verhuur van roerende goederen	1 755	2 469	4 784	5 154	5 637	5 768	.
Computerservicebureaus e.d.	236	256	613	493	566	602	.
Speur- en ontwikkelingswerk	190	196	200	186	179	146	.
Juridische en economische dienstverlening	1 249	1 227	2 264	2 114	2 055	2 360	.
Architecten- en ingenieursbureaus	↑	↑	↑	↑	↑	↑	.
Reclamebureaus	↑	↑	↑	↑	↑	↑	.
Uitzendbureaus e.d.	↑	↑	↑	↑	↑	↑	.
Zakelijke dienstverlening n.e.g.	↑	↑	↑	↑	↑	↑	.
Overheid	7 602	8 387	11 519	15 179	14 157	14 675	15 326
Overheidsbestuur en sociale verzekering	5 712	6 092	9 585	12 907	11 987	12 277	12 673
Defensie	746	605	492	327	357	530	613
Gesubsidieerd onderwijs	1 144	1 690	1 442	1 945	1 813	1 868	2 040
Zorg en overige dienstverlening	2 874	4 521	4 855	6 072	6 788	6 918	7 215
Gezondheids- en welzijnszorg	1 690	2 160	2 701	3 761	4 317	4 123	.
Milieudienstverlening	381	1 273	805	919	1 058	1 274	.
Cultuur, sport, recreatie	803	1 088	1 349	1 392	1 413	1 521	.
Particuliere huishoudens met personeel	↑	↑	↑	↑	↑	↑	.
Overige dienstverlening n.e.g.	↑	↑	↑	↑	↑	↑	.
Investerings in vaste activa uit productie en invoer	56 198	64 210	92 742	94 759	94 336	98 646	107 611
Verkoop van gebruikte vaste activa (-)	870	710	1 090	1 911	1 910	2 152	2 328
uitvoer	656	283	446	728	611	805	1 015
consumptieve bestedingen	214	427	644	1 183	1 299	1 347	1 313
Investerings in vaste activa (bruto)	55 328	63 500	91 652	92 848	92 426	96 494	105 283
SECTOREN							
Niet-financiële vennootschappen	29 481	31 785	43 150	40 567	41 435	41 488	46 302
Financiële instellingen	3 378	2 960	6 015	3 409	3 145	2 045	3 323
Overheid	7 828	9 632	13 112	16 932	15 816	16 836	17 402
Huishoudens	14 537	18 977	29 151	31 725	31 838	35 929	38 032
Instellingen zonder winstoogmerk t.b.v. huishoudens	104	146	224	215	192	196	224

TABEL G 22
Investerings in vaste activa (bruto) naar bedrijfstakken, -klassen (eigendoms criterium): volumemutaties

	1990	1995	2000	2003	2004	2005*	2006*
	%						
Landbouw, bosbouw en visserij	3,4	0,0	-4,5	0,7	-9,9	-8,6	4,0
Delfstoffenwinning	15,9	-8,2	-10,5	7,6	-30,0	9,2	67,2
Industrie	7,1	20,5	-0,6	-5,3	-9,9	3,6	-1,1
Voedings- en genotmiddelenindustrie	5,8	-4,5	-0,1	0,2	-1,8	4,6	.
Textiel- en lederindustrie	-6,1	6,7	-13,1	-10,8	8,2	-18,3	.
Papierindustrie	5,3	13,2	-2,4	-41,2	54,9	8,6	.
Uitgeverijen en drukkerijen	16,9	2,9	-1,5	-16,9	2,6	4,9	.
Aardolie-industrie	87,8	-2,1	88,7	-18,9	9,7	33,9	.
Chemische basisproductenindustrie	-7,9	3,2	-15,4	4,1	-35,4	-8,2	.
Chemische eindproductenindustrie	↑	↑	↑	↑	↑	↑	.
Rubber- en kunststofindustrie	-13,7	-3,3	-6,9	-3,0	-0,7	0,0	.
Basismetalenindustrie	3,2	19,4	82,9	25,6	-26,0	13,0	.
Metaalproductenindustrie	12,1	24,9	0,5	-8,4	3,5	-0,2	.
Machine-industrie	19,4	24,6	7,9	-13,1	2,5	2,7	.
Elektrotechnische industrie	14,1	55,5	15,0	-10,6	-7,3	8,3	.
Transportmiddelenindustrie	7,2	201,0	-41,1	31,9	-7,1	18,4	.
Overige industrie	19,8	11,9	-10,7	-17,5	-6,8	-0,9	.
Energie- en waterleidingbedrijven	-29,7	-18,1	-15,8	10,9	10,8	-17,3	44,6
Bouwnijverheid	2,7	8,0	-17,1	-13,1	-2,5	7,7	-4,5
Burgerlijke en utiliteitsbouw
Grond-, water- en wegebouw
Overige bouwnijverheid
Handel, horeca en reparatie	0,9	-7,0	-5,0	0,3	-8,6	3,0	8,7
Autohandel en -reparatie	0,0	-17,8	-1,9	2,6	-2,1	11,2	.
Groothandel	-3,3	9,2	-8,4	1,3	-14,8	4,7	.
Detailhandel en reparatie	11,3	-13,8	0,4	-1,0	-4,3	1,0	.
Horeca	1,1	-26,1	-9,1	-2,8	-4,2	-7,6	.
Vervoer, opslag en communicatie	1,4	6,9	3,2	2,3	-11,0	5,1	13,5
Vervoer over land	28,9	14,8	-7,4	0,5	-2,7	-2,7	.
Vervoer over water	27,7	106,6	-12,6	7,8	-19,0	0,2	.
Vervoer door de lucht	-19,2	-25,3	100,7	172,5	-54,7	-18,6	.
Dienstverlening t.b.v. vervoer	10,3	6,1	-5,7	-8,3	-5,5	9,4	.
Post en telecommunicatie	-16,4	5,1	2,3	-19,4	6,0	14,3	.
Financiële en zakelijke dienstverlening	4,3	7,8	0,7	-5,9	4,5	4,4	6,9
Banken	19,7	5,2	-20,4	14,0	-10,9	3,7	.
Verzekeringswezen en pensioenfondsen	17,9	27,6	66,5	-42,1	26,0	2,8	.
Financiële hulpactiviteiten	9,0	0,0	10,7	1,1	3,2	-14,6	.
Verhuur van en handel in onroerend goed	0,1	3,5	-1,4	-5,9	4,7	4,7	4,6
Verhuur van roerende goederen	8,8	37,5	2,5	1,8	8,7	2,2	.
Computerservicebureaus e.d.	13,3	6,2	-2,5	6,5	17,6	8,1	.
Speur- en ontwikkelingswerk	0,5	-1,0	-25,6	-4,5	-2,2	-18,4	.
Juridische en economische dienstverlening	13,8	14,3	3,0	-7,9	-2,4	15,1	.
Architecten- en ingenieursbureaus	↑	↑	↑	↑	↑	↑	.
Reclamebureaus	↑	↑	↑	↑	↑	↑	.
Uitzendbureaus e.d.	↑	↑	↑	↑	↑	↑	.
Zakelijke dienstverlening n.e.g.	↑	↑	↑	↑	↑	↑	.
Overheid	7,0	-1,7	10,8	3,4	-7,2	3,0	3,2
Overheidsbestuur en sociale verzekering	6,3	-7,6	12,0	4,7	-7,8	1,6	1,5
Defensie	-6,4	10,4	-11,2	-16,7	9,2	47,3	13,4
Gesubsidieerd onderwijs	22,9	20,6	12,6	-0,2	-5,8	4,0	11,3
Zorg en overige dienstverlening	-1,3	19,3	4,0	21,3	11,5	1,0	2,4
Gezondheids- en welzijnszorg	-4,5	13,8	7,2	39,4	14,0	-5,9	.
Milieudienstverlening	-6,1	49,8	-0,6	6,5	14,7	19,3	.
Cultuur, sport, recreatie	9,0	4,8	0,8	-3,1	2,4	8,4	.
Particuliere huishoudens met personeel	↑	↑	↑	↑	↑	↑	.
Overige dienstverlening n.e.g.	↑	↑	↑	↑	↑	↑	.
Investerings in vaste activa uit productie en invoer	3,2	5,4	0,7	-1,3	-1,6	3,1	7,2
Verkoop van gebruikte vaste activa	27,1	-26,7	6,6	14,3	-0,8	11,2	8,1
uitvoer	51,4	-54,4	3,5	16,6	-18,0	27,2	26,5
consumptieve bestedingen	-15,0	22,9	8,7	13,0	9,8	3,7	-2,9
Investerings in vaste activa (bruto)	2,9	5,9	0,6	-1,5	-1,6	3,0	7,2

Investerings

TABEL G 23
Investerings in vaste activa (bruto) naar bedrijfstakken, -klassen (eigendoms criterium): volume-indexcijfers

	1990	1995	2000	2003	2004	2005*	2006*
	<i>2000=100</i>						
Landbouw, bosbouw en visserij	85,6	76,0	100	99,5	89,6	81,9	85,2
Delfstoffenwinning	125,1	126,9	100	157,0	109,9	120,1	200,8
Industrie	87,3	81,2	100	88,9	80,1	82,9	82,0
Voedings- en genotmiddelenindustrie	84,6	82,9	100	101,5	99,7	104,3	.
Textiel- en lederindustrie	111,9	84,3	100	71,9	77,9	63,6	.
Papierindustrie	87,4	72,2	100	71,2	110,4	119,9	.
Uitgeverijen en drukkerijen	76,1	86,3	100	67,4	69,2	72,6	.
Aardolie-industrie	191,2	125,1	100	133,4	146,3	195,9	.
Chemische basisproductenindustrie	110,6	75,0	100	125,1	80,8	74,2	.
Chemische eindproductenindustrie	↑	↑	↑	↑	↑	↑	.
Rubber- en kunststofindustrie	90,5	78,8	100	92,5	91,9	91,9	.
Basismetalaalindustrie	51,6	28,7	100	48,3	35,7	40,4	.
Metaalproductenindustrie	80,3	60,7	100	69,7	72,1	72,0	.
Machine-industrie	53,6	51,9	100	69,6	71,4	73,3	.
Elektrotechnische industrie	70,4	55,5	100	71,8	66,6	72,1	.
Transportmiddelenindustrie	131,8	419,5	100	115,0	106,8	126,5	.
Overige industrie	85,0	82,6	100	79,4	74,0	73,4	.
Energie- en waterleidingbedrijven	87,4	151,2	100	87,1	96,5	79,8	115,4
Bouwnijverheid	55,5	55,4	100	77,4	75,5	81,3	77,7
Burgerlijke en utiliteitsbouw
Grond-, water- en wegebouw
Overige bouwnijverheid
Handel, horeca en reparatie	62,4	63,3	100	95,1	86,9	89,6	97,3
Autohandel en -reparatie	55,2	60,1	100	81,9	80,2	89,2	.
Groothandel	65,5	59,9	100	96,8	82,5	86,4	.
Detailhandel en reparatie	56,2	72,7	100	101,6	97,2	98,2	.
Horeca	73,0	56,4	100	88,8	85,1	78,6	.
Vervoer, opslag en communicatie	53,1	57,6	100	69,1	61,5	64,6	73,4
Vervoer over land	100,3	95,9	100	92,6	90,1	87,7	.
Vervoer over water	114,1	113,1	100	110,5	89,5	89,6	.
Vervoer door de lucht	77,1	72,0	100	113,0	51,1	41,6	.
Dienstverlening t.b.v. vervoer	52,0	70,5	100	101,0	95,5	104,4	.
Post en telecommunicatie	27,3	31,6	100	35,9	38,1	43,5	.
Financiële en zakelijke dienstverlening	61,7	69,3	100	92,7	96,8	101,2	108,2
Banken	38,7	48,1	100	93,2	83,0	86,1	.
Verzekeringswezen en pensioenfondsen	45,0	42,9	100	40,5	51,0	52,4	.
Financiële hulpactiviteiten	27,6	32,5	100	97,0	100,1	85,5	.
Verhuur van en handel in onroerend goed	78,4	86,2	100	97,2	101,8	106,5	111,4
Verhuur van roerende goederen	40,6	53,5	100	105,2	114,3	116,8	.
Computerservicebureaus e.d.	17,4	25,8	100	92,3	108,6	117,4	.
Speur- en ontwikkelingswerk	84,3	90,8	100	96,0	94,0	76,7	.
Juridische en economische dienstverlening	38,4	42,6	100	98,4	96,0	110,5	.
Architecten- en ingenieursbureaus	↑	↑	↑	↑	↑	↑	.
Reclamebureaus	↑	↑	↑	↑	↑	↑	.
Uitzendbureaus e.d.	↑	↑	↑	↑	↑	↑	.
Zakelijke dienstverlening n.e.g.	↑	↑	↑	↑	↑	↑	.
Overheid	71,4	74,7	100	120,9	112,3	115,7	119,4
Overheidsbestuur en sociale verzekering	67,4	67,2	100	121,5	112,0	113,8	115,5
Defensie	149,7	120,7	100	62,2	67,9	100,0	113,4
Gesubsidieerd onderwijs	69,4	101,0	100	137,4	129,5	134,8	150,0
Zorg en overige dienstverlening	60,9	92,8	100	120,4	134,2	135,5	138,8
Gezondheids- en welzijnszorg	66,8	81,9	100	130,7	149,0	140,1	.
Milieudienstverlening	54,0	169,0	100	106,4	122,1	145,6	.
Cultuur, sport, recreatie	52,4	72,4	100	106,6	109,3	118,5	.
Particuliere huishoudens met personeel	↑	↑	↑	↑	↑	↑	.
Overige dienstverlening n.e.g.	↑	↑	↑	↑	↑	↑	.
Investerings in vaste activa uit productie en invoer	66,6	72,6	100	95,0	93,5	96,5	103,4
Verkoop van gebruikte vaste activa	78,9	64,8	100	171,8	170,5	189,6	204,9
uitvoer	152,5	68,9	100	157,8	129,4	164,6	208,1
consumptieve bestedingen	33,6	61,7	100	182,6	200,5	207,9	201,9
Investerings in vaste activa (bruto)	66,4	72,7	100	94,1	92,6	95,4	102,2

TABEL G 24
Investerings in vaste activa (bruto) naar bedrijfstakken, -klassen (eigendoms criterium): prijsniveau 2000 1)

	1990	1995	2000	2003	2004	2005*	2006*
<i>mln euro</i>							
Landbouw, bosbouw en visserij	2 852	2 531	3 330	3 314	2 985	2 729	2 837
Delfstoffenwinning	1 296	1 315	1 036	1 626	1 139	1 244	2 080
Industrie	7 947	7 392	9 103	8 089	7 288	7 547	7 468
Voedings- en genotmiddelenindustrie	1 352	1 325	1 598	1 623	1 593	1 667	.
Textiel- en lederindustrie	157	118	140	101	109	89	.
Papierindustrie	289	238	330	235	364	396	.
Uitgeverijen en drukkerijen	500	567	657	443	455	477	.
Aardolie-industrie	415	271	217	289	318	425	.
Chemische basisproductenindustrie	1 863	1 264	1 685	2 108	1 362	1 250	.
Chemische eindproductenindustrie	↑	↑	↑	↑	↑	↑	.
Rubber- en kunststofindustrie	284	247	314	290	288	288	.
Basismetalenindustrie	330	183	639	309	228	258	.
Metaalproductenindustrie	507	383	631	440	455	454	.
Machine-industrie	317	307	592	412	423	434	.
Elektrotechnische industrie	877	692	1 246	895	830	898	.
Transportmiddelenindustrie	357	1 137	271	312	290	343	.
Overige industrie	666	647	783	622	580	575	.
Energie- en waterleidingbedrijven	1 446	2 501	1 654	1 440	1 596	1 320	1 909
Bouwnijverheid	906	904	1 633	1 264	1 232	1 328	1 268
Burgerlijke en utiliteitsbouw
Grond-, water- en wegenbouw
Overige bouwnijverheid
Handel, horeca en reparatie	4 221	4 281	6 764	6 432	5 879	6 058	6 584
Autohandel en -reparatie	575	627	1 042	854	836	929	.
Groothandel	1 940	1 773	2 961	2 868	2 443	2 558	.
Detailhandel en reparatie	1 141	1 477	2 031	2 063	1 973	1 994	.
Horeca	533	412	730	648	621	574	.
Vervoer, opslag en communicatie	6 167	6 683	11 612	8 024	7 142	7 505	8 521
Vervoer over land	1 867	1 785	1 862	1 724	1 678	1 633	.
Vervoer over water	624	619	547	604	489	490	.
Vervoer door de lucht	913	853	1 184	1 338	605	493	.
Dienstverlening t.b.v. vervoer	1 190	1 613	2 287	2 310	2 183	2 388	.
Post en telecommunicatie	1 564	1 814	5 732	2 059	2 182	2 494	.
Financiële en zakelijke dienstverlening	25 447	28 572	41 236	38 210	39 936	41 711	44 608
Banken	1 362	1 690	3 515	3 276	2 917	3 025	.
Verzekeringswezen en pensioenfondsen	1 624	1 547	3 609	1 461	1 841	1 893	.
Financiële hulpactiviteiten	133	156	480	466	481	410	.
Verhuur van en handel in onroerend goed	20 207	22 204	25 771	25 059	26 226	27 447	28 716
Verhuur van roerende goederen	1 945	2 559	4 784	5 032	5 470	5 590	.
Computerservicebureaus e.d.	107	158	613	566	666	720	.
Speur- en ontwikkelingswerk	169	182	200	192	188	153	.
Juridische en economische dienstverlening	870	965	2 264	2 227	2 173	2 502	.
Architecten- en ingenieursbureaus	↑	↑	↑	↑	↑	↑	.
Reclamebureaus	↑	↑	↑	↑	↑	↑	.
Uitzendbureaus e.d.	↑	↑	↑	↑	↑	↑	.
Zakelijke dienstverlening n.e.g.	↑	↑	↑	↑	↑	↑	.
Overheid	8 219	8 600	11 519	13 930	12 934	13 326	13 753
Overheidsbestuur en sociale verzekering	6 458	6 443	9 585	11 641	10 736	10 903	11 070
Defensie	736	594	492	306	334	492	558
Gesubsidieerd onderwijs	1 001	1 457	1 442	1 982	1 868	1 943	2 164
Zorg en overige dienstverlening	2 955	4 503	4 855	5 845	6 515	6 579	6 740
Gezondheids- en welzijnszorg	1 804	2 213	2 701	3 529	4 024	3 785	.
Milieudienstverlening	435	1 361	805	857	983	1 172	.
Cultuur, sport, recreatie	707	977	1 349	1 439	1 474	1 598	.
Particuliere huishoudens met personeel	↑	↑	↑	↑	↑	↑	.
Overige dienstverlening n.e.g.	↑	↑	↑	↑	↑	↑	.
Investerings in vaste activa uit productie en invoer	61 723	67 365	92 742	88 125	86 752	89 475	95 908
Verkoop van gebruikte vaste activa (-)	860	706	1 090	1 873	1 858	2 067	2 234
uitvoer	680	307	446	704	577	734	928
consumptieve bestedingen	216	397	644	1 176	1 291	1 339	1 300
Investerings in vaste activa (bruto)	60 857	66 663	91 652	86 270	84 912	87 436	93 704

1) De gegevens zijn berekend aan de hand van de volume-indexcijfers in tabel G 23. Dientengevolge wijken de aggregaten af van de som van de onderdelen.

TABEL G 25
Kapitaalgoederenvoorraad in vaste activa (netto) naar type van activa en sectoren

	1990	1995	2000	2003	2004	2005*	2006*
<i>mln euro</i>							
TYPE VAN ACTIVA							
Woningen	328 834	421 466	578 964	729 642	765 060	801 709	849 112
Bedrijfsgebouwen	171 662	209 455	260 225	306 120	312 934	321 325	332 820
Grond-, weg- en waterbouwkundige werken	156 625	186 509	221 072	261 667	265 451	269 861	279 796
Vervoermiddelen	30 242	34 354	41 681	43 472	43 969	44 231	45 507
personenauto's en overige wegvervoermiddelen	14 458	16 428	23 347	24 326	24 762	24 947	25 941
treinen en trams	1 957	2 811	2 939	3 611	4 102	4 361	4 559
schepen	8 458	8 368	9 209	9 359	9 147	9 122	9 052
vliegtuigen	5 369	6 747	6 186	6 176	5 958	5 801	5 955
Machines en installaties	97 226	113 520	139 497	145 848	145 434	146 774	149 011
Computers	5 888	6 735	9 459	10 580	11 250	11 785	12 245
Overige materiële vaste activa	12 840	14 882	20 482	23 171	23 714	24 218	24 758
Software	3 274	4 210	10 256	11 618	11 763	12 414	13 231
Overige immateriële vaste activa	10 611	12 069	17 890	17 614	17 229	16 940	17 342
In cultuur gebrachte activa	3 417	3 082	2 967	3 218	3 072	3 117	2 877
Kapitaalgoederenvoorraad in vaste activa (netto)	820 619	1 006 282	1 302 493	1 552 950	1 599 876	1 652 374	1 726 699
SECTOREN							
Niet-financiële vennootschappen	361 302	427 842	536 744	612 546	622 726	637 773	658 065
Financiële instellingen	25 933	32 664	44 585	43 993	42 687	39 219	38 574
Overheid	165 469	204 096	242 123	288 976	295 227	302 543	314 523
Huishoudens	267 005	340 548	477 283	605 456	637 255	670 844	713 495
Instellingen zonder winstoogmerk t.b.v. huishoudens	910	1 132	1 758	1 979	1 981	1 995	2 042
TYPE VAN ACTIVA							
Woningen	77,5	87,7	100	107,0	109,2	111,5	114,1
Bedrijfsgebouwen	87,2	93,8	100	103,9	104,5	104,9	105,3
Grond-, weg- en waterbouwkundige werken	91,6	95,2	100	103,7	104,4	105,1	106,1
Vervoermiddelen	78,7	86,7	100	100,7	100,8	100,2	101,9
personenauto's en overige wegvervoermiddelen	67,5	72,7	100	101,4	102,7	103,1	105,8
treinen en trams	70,5	100,2	100	111,9	118,5	125,1	129,6
schepen	106,1	98,3	100	95,6	93,8	91,5	89,6
vliegtuigen	86,5	117,1	100	99,6	95,6	89,6	91,6
Machines en installaties	78,1	86,4	100	100,8	100,0	99,5	100,0
Computers	8,8	21,1	100	179,8	206,0	234,2	273,5
Overige materiële vaste activa	72,8	77,5	100	107,7	108,5	108,8	109,9
Software	28,3	40,5	100	107,2	107,3	111,0	115,9
Overige immateriële vaste activa	75,6	78,1	100	91,4	88,5	85,9	85,9
In cultuur gebrachte activa	109,2	92,7	100	102,3	102,9	102,1	100,9
Kapitaalgoederenvoorraad in vaste activa (netto)	80,2	88,4	100	105,2	106,4	107,8	109,5

TABEL G 26
Veranderingen in kapitaalgoederenvoorraad in vaste activa (netto) naar type van activa

	Eindbalans 1989 1)	Herwaar- dering	Investe- ringen in vaste activa uit productie en invoer	Afschrij- vingen (-)	Handel en overige mutaties	Eindbalans 1990 1)
<i>mln euro</i>						
Woningen	312 058	8 332	13410	5 660	40	328 834
Bedrijfsgebouwen	163 589	4 503	10177	6 739	- 40	171 662
Grond-, weg- en waterbouwkundige werken	150 344	5 368	5638	4 723	-	156 625
Vervoermiddelen	28 628	571	6504	4 689	- 815	30 242
personenauto's en overige wegvervoermiddelen	13 587	132	4787	3 553	- 523	14 458
treinen en trams	1 812	-	269	123	-	1 957
schepen	8 159	261	604	477	- 104	8 458
vliegtuigen	5 070	178	844	536	- 188	5 369
Machines en installaties	92 658	1 929	10620	7 979	- 20	97 226
Computers	5 350	- 498	2445	1 402	-	5 888
Overige materiële vaste activa	11 811	390	3281	2 627	- 7	12 840
Software	2 831	- 108	2070	1 521	-	3 274
Overige immateriële vaste activa	9 876	222	1115	620	-	10 611
In cultuur gebrachte activa	3 696	- 5	368	66	- 602	3 417
Overdrachtskosten op grond	-	-	570	570	-	-
Veranderingen in kapitaalgoederenvoorraad in vaste activa (netto)	780 841	20 704	56198	36 596	- 1 444	820 619

TABEL G 26 (vervolg)
Veranderingen in kapitaalgoederenvoorraad in vaste activa (netto) naar type van activa

	Eindbalans 1994 1)	Herwaar- dering	Investe- ringen in vaste activa uit productie en invoer	Afschrij- vingen (-)	Handel en overige mutaties	Eindbalans 1995 1)
<i>mln euro</i>						
Woningen	401 275	9 656	16954	7 352	70	421 466
Bedrijfsgebouwen	201 657	5 583	10367	8 376	- 70	209 455
Grond-, weg- en waterbouwkundige werken	180 889	4 180	7121	5 690	-	186 509
Vervoermiddelen	33 166	125	7447	5 502	- 877	34 354
personenauto's en overige wegvoermiddelen	15 975	- 2	5378	4 150	- 764	16 428
treinen en trams	2 660	18	306	173	-	2 811
schepen	8 186	132	624	528	- 48	8 368
vliegtuigen	6 345	- 23	1139	651	- 65	6 747
Machines en installaties	110 298	939	11950	9 568	- 8	113 520
Computers	6 691	- 1 091	2737	1 638	-	6 735
Overige materiële vaste activa	14 476	267	3352	3 174	- 14	14 882
Software	4 185	- 63	2286	2 247	-	4 210
Overige immateriële vaste activa	11 842	248	749	770	-	12 069
In cultuur gebrachte activa	3 277	27	414	76	- 550	3 082
Overdrachtskosten op grond	-	-	833	833	-	-
Veranderingen in kapitaalgoederenvoorraad in vaste activa (netto)	967 756	19 871	64210	45 226	- 1 449	1 006 282
<i>mln euro</i>						
Woningen	533 512	30 550	24674	10 160	134	578 964
Bedrijfsgebouwen	243 920	11 676	14968	10 546	- 134	260 225
Grond-, weg- en waterbouwkundige werken	209 294	8 644	9931	6 789	-	221 072
Vervoermiddelen	39 708	640	9917	7 376	- 1 230	41 681
personenauto's en overige wegvoermiddelen	21 707	531	8275	5 956	- 1 190	23 347
treinen en trams	2 921	15	152	190	-	2 939
schepen	9 287	-	553	632	-	9 209
vliegtuigen	5 793	94	937	598	- 40	6 186
Machines en installaties	134 650	2 263	14761	12 108	- 71	139 497
Computers	8 369	- 1 071	4260	2 101	-	9 459
Overige materiële vaste activa	19 191	338	5310	4 350	- 2	20 482
Software	8 725	297	6126	4 897	-	10 256
Overige immateriële vaste activa	17 950	373	1055	1 488	-	17 890
In cultuur gebrachte activa	2 709	221	384	137	- 215	2 967
Overdrachtskosten op grond	-	-	1356	1 356	-	-
Veranderingen in kapitaalgoederenvoorraad in vaste activa (netto)	1 218 028	53 931	92742	61 308	- 1 518	1 302 493
<i>mln euro</i>						
Woningen	686 014	29 429	27020	12 944	123	729 642
Bedrijfsgebouwen	296 418	6 703	15636	12 514	- 123	306 120
Grond-, weg- en waterbouwkundige werken	247 694	11 346	10675	8 048	-	261 667
Vervoermiddelen	42 668	415	10325	8 049	- 1 887	43 472
personenauto's en overige wegvoermiddelen	24 488	104	8138	6 559	- 1 845	24 326
treinen en trams	3 222	78	464	223	70	3 611
schepen	9 126	329	577	673	-	9 359
vliegtuigen	5 832	- 96	1146	594	- 112	6 176
Machines en installaties	147 257	- 998	12749	13 144	- 16	145 848
Computers	10 098	- 1 200	4277	2 595	-	10 580
Overige materiële vaste activa	22 838	38	5397	5 102	-	23 171
Software	11 668	175	6148	6 373	-	11 618
Overige immateriële vaste activa	17 794	121	1196	1 497	-	17 614
In cultuur gebrachte activa	3 111	97	331	190	- 131	3 218
Overdrachtskosten op grond	-	-	1005	1 005	-	-
Veranderingen in kapitaalgoederenvoorraad in vaste activa (netto)	1 485 560	46 126	94759	71 461	- 2 034	1 552 950

Kapitaalgoederenvoorraad

TABEL G 26 (slot)
Veranderingen in kapitaalgoederenvoorraad in vaste activa (netto) naar type van activa

	Eindbalans 2003	Herwaar- dering	Investe- ringen in vaste activa uit productie en invoer	Afschrij- vingen (-)	Handel en overige mutaties	Eindbalans 2004
<i>mln euro</i>						
Woningen	729 642	20 101	28886	13 619	50	765 060
Bedrijfsgebouwen	306 120	5 086	14646	12 868	- 50	312 934
Grond-, weg- en waterbouwkundige werken	261 667	2 048	9908	8 172	-	265 451
Vervoermiddelen	43 472	404	10143	8 155	- 1 895	43 969
personenauto's en overige wegvoermiddelen	24 326	143	8747	6 625	- 1 829	24 762
treinen en trams	3 611	261	485	255	-	4 102
schepen	9 359	- 29	487	670	-	9 147
vliegtuigen	6 176	29	424	605	- 66	5 958
Machines en installaties	145 848	768	12025	13 193	- 14	145 434
Computers	10 580	- 764	4292	2 858	-	11 250
Overige materiële vaste activa	23 171	369	5460	5 286	-	23 714
Software	11 618	130	6444	6 429	-	11 763
Overige immateriële vaste activa	17 614	191	926	1 502	-	17 229
In cultuur gebrachte activa	3 218	- 162	369	179	- 174	3 072
Overdrachtskosten op grond	-	-	1237	1 237	-	-
Veranderingen in kapitaalgoederenvoorraad in vaste activa (netto)	1 552 950	28 171	94336	73 498	- 2 083	1 599 876
<i>mln euro</i>						
Woningen	765 060	19 517	31367	14 300	65	801 709
Bedrijfsgebouwen	312 934	7 084	14649	13 277	- 65	321 325
Grond-, weg- en waterbouwkundige werken	265 451	2 490	10220	8 300	-	269 861
Vervoermiddelen	43 969	543	10130	8 274	- 2 137	44 231
personenauto's en overige wegvoermiddelen	24 762	80	8805	6 723	- 1 977	24 947
treinen en trams	4 102	29	501	271	-	4 361
schepen	9 147	197	457	679	-	9 122
vliegtuigen	5 958	237	367	601	- 160	5 801
Machines en installaties	145 434	2 110	12602	13 357	- 15	146 774
Computers	11 250	- 884	4474	3 055	-	11 785
Overige materiële vaste activa	23 714	432	5526	5 454	-	24 218
Software	11 763	241	7034	6 624	-	12 414
Overige immateriële vaste activa	17 229	228	966	1 483	-	16 940
In cultuur gebrachte activa	3 072	67	336	185	- 173	3 117
Overdrachtskosten op grond	-	-	1342	1 342	-	-
Veranderingen in kapitaalgoederenvoorraad in vaste activa (netto)	1 599 876	31 828	98646	75 651	- 2 325	1 652 374
<i>mln euro</i>						
Woningen	801 709	28 553	33961	15 178	67	849 112
Bedrijfsgebouwen	321 325	10 054	15321	13 813	- 67	332 820
Grond-, weg- en waterbouwkundige werken	269 861	7 479	11046	8 590	-	279 796
Vervoermiddelen	44 231	523	11530	8 494	- 2 283	45 507
personenauto's en overige wegvoermiddelen	24 947	341	9807	6 943	- 2 211	25 941
treinen en trams	4 361	40	443	285	-	4 559
schepen	9 122	124	487	681	-	9 052
vliegtuigen	5 801	18	793	585	- 72	5 955
Machines en installaties	146 774	1 471	14308	13 525	- 17	149 011
Computers	11 785	- 1 299	4914	3 155	-	12 245
Overige materiële vaste activa	24 218	295	5830	5 585	-	24 758
Software	12 414	188	7586	6 957	-	13 231
Overige immateriële vaste activa	16 940	471	1427	1 496	-	17 342
In cultuur gebrachte activa	3 117	- 206	310	189	- 155	2 877
Overdrachtskosten op grond	-	-	1378	1 378	-	-
Veranderingen in kapitaalgoederenvoorraad in vaste activa (netto)	1 652 374	47 529	107611	78 360	- 2 455	1 726 699

1) Als gevolg van statistisch verschil sluiten de eindbalansen niet op elkaar aan.

TABEL G 27
Veranderingen in voorraden naar productgroepen 1)

	1990	1995	2000	2003	2004	2005*	2006*
<i>mln euro</i>							
Akker- en tuinbouwproducten	82	- 41	54	- 134	96	- 51	- 227
Veeteeltproducten	173	- 49	- 72	- 18	36	6	- 4
Diensten i.v.m. landbouw en veeteelt	-	-	-	-	-	-	-
Bosbouwproducten	8	-	-	2	1	-	-
Visserijproducten	-	-	-	-	- 1	-	-
Aardolie en aardgas	- 50	- 34	-	129	- 67	48	- 191
Overige delfstoffen	18	-19	28	42	45	260	200
Vis- en vleesproducten	27	-24	-	99	76	95	26
Aardappel-, groente- en fruitproducten	41	2	-	- 21	18	19	18
Oliën en vetten	-	55	- 24	282	- 31	- 20	- 97
Zuivelproducten	143	47	- 70	- 25	- 92	- 96	- 53
Graan- en zetmeelproducten	- 5	32	- 16	- 30	- 32	11	- 16
Voedingsmiddelen n.e.g.	147	- 103	- 11	217	98	18	- 122
Dranken	5	45	25	28	61	- 5	12
Tabaksproducten	52	-	-	- 30	- 52	- 28	-
Textiel	20	- 3	29	- 9	12	-	8
Kleding	27	- 1	- 70	2	1	-	64
Leder en lederwaren	- 17	- 4	-	- 5	- 3	-	-
Hout en houtproducten (excl. meubelen)	- 22	- 7	46	- 10	- 2	- 14	-
Papier en papierwaren	27	54	- 37	- 2	- 15	9	- 4
Drukwerk en opgenomen media	18	- 61	-	3	- 23	-	5
Aardolie-producten e.d.	94	- 36	77	- 235	- 213	242	- 167
Chemische producten	- 59	125	31	- 418	5	196	328
Rubber- en kunststofproducten	143	48	1	7	17	2	79
Glas en bouwmaterialen	221	34	-	- 42	- 20	21	5
Basismetalen	65	214	168	- 6	247	59	65
Metaalproducten	- 50	93	102	- 16	340	- 68	- 65
Machines en apparaten n.e.g.	233	458	- 231	- 190	- 59	- 189	31
Kantoormachines en computers	-	- 74	561	- 85	373	- 229	360
Elektrische machines n.e.g.	36	26	- 50	- 40	20	-	-
Audio-, video- en telecommunicatieapparaten	- 36	- 5	- 3	- 36	86	49	- 245
Medische, precisie en optische apparaten	- 17	- 55	49	- 66	- 90	- 10	8
Auto's	- 92	64	- 361	- 337	- 235	- 104	- 101
Overige transportmiddelen	585	4	14	187	139	245	206
Meubelen en overige industriële producten	- 15	- 60	142	- 33	22	14	- 48
Elektriciteit en gas	4	-	-	-	- 1	-	-
Water	-	-	-	1	-	-	-
Producten van de bouwnijverheid	-	-	-	-	-	-	-
Reparatie van gebruiksgoederen (incl. auto's)	-	-	-	-	-	-	-
Horeca	-	-	-	-	-	-	-
Vervoer	-	-	-	-	-	-	-
Post en telecommunicatie	-	-	-	-	-	-	-
Bankdiensten	-	-	-	-	-	-	-
Verzekeringsdiensten	-	-	-	-	-	-	-
Financiële hulpdiensten	-	-	-	-	-	-	-
Verhuur van en handel in onroerend goed	-	-	-	-	-	-	-
Verhuur van roerende goederen	-	-	-	-	-	-	-
Zakelijke diensten	- 1	- 67	12	- 10	- 1	-	-
Openbaar bestuur, defensie, sociale verzekering	-	-	2	2	3	3	1
Onderwijs	-	-	-	-	-	-	-
Medische en maatschappelijke diensten	-	-	-	-	-	-	-
Diensten n.e.g.	16	15	34	38	58	38	38
Subtotaal	1 821	673	430	- 759	817	521	114
Niet toegerekende goederen en diensten	-	-	-	-	-	-	-
Loondiensten, veredeling en handelsdiensten	-	-	-	-	1	-	-
Veranderingen in voorraden	1 821	673	430	- 759	818	521	114

1) Inclusief saldo aan- en verkopen van kostbaarheden.

3. Productie, verbruik en inkomensvorming

TABEL P 1.1
Input-outputtabel, producentenprijzen (mln euro), 2004

	Landbouw, bosbouw en visserij	Delfstoffenwinning	Voedings- en genotmiddelenindustrie	Textiel- en lederindustrie	Papierindustrie, uitgeverijen en drukkerijen	Aardolie-industrie	Chemische industrie	Rubber- en kunststofindustrie	Metaalindustrie	Machine-industrie	Elektrotechnische industrie	Transportmiddelenindustrie	Overige industrie	Energie- en waterleidingbedrijven	Bouwnijverheid
	1	2	3	4	5	6	7	8	9	10	11	12	13	14	15
1 Landbouw, bosbouw en visserij	3 063	13	7 355	5	20	3	36	18	20	9	26	10	16	84	72
2 Delfstoffenwinning	8	282	204	–	90	609	864	28	109	2	5	2	261	4 125	203
3 Voedings- en genotmiddelenindustrie	2 712	–	6 094	10	32	1	465	1	–	–	5	–	40	3	14
4 Textiel- en lederindustrie	16	–	4	359	14	1	37	11	9	4	10	31	48	–	9
5 Papierindustrie, uitgeverijen en drukkerijen	15	10	908	31	2 592	15	241	81	100	64	154	32	140	34	57
6 Aardolie-industrie	301	128	72	8	31	1 049	1 256	9	56	6	27	16	42	280	148
7 Chemische industrie	119	26	167	112	165	316	6 439	723	94	39	156	69	329	93	247
8 Rubber- en kunststofindustrie	27	14	207	25	57	1	144	213	57	83	85	213	198	22	575
9 Metaalindustrie	35	32	193	5	94	3	126	58	3 080	1 355	643	887	276	88	2 639
10 Machine-industrie	526	135	53	9	74	36	64	37	197	922	99	113	144	74	429
11 Elektrotechnische industrie	11	33	121	15	68	6	135	18	73	111	2 005	258	84	108	280
12 Transportmiddelenindustrie	14	1	6	3	–	2	2	–	29	29	14	1 034	20	–	32
13 Overige industrie	161	13	280	13	71	14	94	75	259	82	88	68	942	17	4 260
14 Energie- en waterleidingbedrijven	1 331	94	584	59	244	64	846	124	481	116	161	84	297	6 881	104
15 Bouwnijverheid	131	68	69	10	37	8	83	15	117	75	100	54	136	248	14 366
16 Handel en reparatie	180	46	286	48	177	60	329	59	298	190	108	83	227	100	453
17 Horeca	16	17	100	16	83	7	85	23	72	66	112	42	48	37	35
18 Vervoer, opslag en communicatie	279	264	356	40	354	81	231	51	168	157	233	111	208	106	439
19 Financiële instellingen	558	175	590	65	292	147	527	80	267	236	275	166	215	306	965
20 Verhuur van en handel in onroerend goed	81	38	159	43	156	62	102	71	216	169	73	92	199	61	420
21 Zakelijke dienstverlening en verhuur van roerende goederen	787	322	2 599	190	1 329	302	2 075	409	1 207	1 174	1 659	574	902	1 719	3 027
22 Overheid	41	22	96	8	29	14	141	22	33	84	63	45	41	64	83
23 Gezondheids- en welzijnszorg	285	7	47	3	25	3	41	9	28	22	26	13	33	17	41
24 Dienstverlening n.e.g.	325	44	304	26	234	34	284	34	119	87	153	46	157	99	455
25 Goederen en diensten n.e.g.	3	8	10	15	37	8	52	9	27	21	26	5	37	21	101
26 Totaal regels 1–25	11 025	1 792	20 864	1 118	6 305	2 846	14 699	2 178	7 116	5 103	6 306	4 048	5 040	14 587	29 454
27 Invoer van goederen (cif) en diensten	1 794	1 566	11 810	1 258	3 885	12 961	13 365	1 699	6 106	5 109	7 126	5 139	2 899	3 395	6 756
28 Belastingen op invoer (exclusief btw)	32	9	179	11	3	105	77	4	18	34	14	20	16	25	44
29 Subsidies op invoer (–)	–	–	– 114	–	–	–	–	–	–	–	–	–	–	–	–
30 Niet-afrekbare btw	–	–	–	–	–	–	–	–	–	–	–	–	–	–	–
31 Handels- en vervoersmarges	998	144	3 323	302	749	210	2 660	324	1 205	1 325	1 280	1 353	1 201	221	3 920
32 Totaal regels 26–31 (=regel 46 gebruikstabel)	13 849	3 511	36 062	2 689	10 942	16 122	30 801	4 205	14 445	11 571	14 726	10 560	9 156	18 228	40 174
33 Productgebonden belastingen op productie (exclusief btw)	20	35	1 718	–	–	4 518	6	–	1	–	–	40	2	2 991	–
34 Niet-productgebonden belastingen op productie	407	22	221	16	27	115	83	8	33	15	28	15	36	57	108
35 Productgebonden subsidies op productie (–)	– 416	– 1	– 419	–	–	–	– 4	–	–	–	– 52	– 22	–	– 1	– 33
36 Niet-productgebonden subsidies (–)	– 345	–	– 99	– 3	– 6	– 7	– 33	– 10	– 40	– 73	– 50	– 60	– 41	– 11	– 311
37 Lonen	2 282	541	4 220	560	3 496	374	3 156	1 113	3 800	3 085	3 215	1 732	4 680	1 395	12 267
38 Sociale premies t.l.v. werkgevers	704	163	1 317	159	924	112	947	279	988	804	836	442	1 181	398	3 599
39 Exploitatie-overschot (bruto)	6 351	10 598	5 912	360	2 870	2 047	6 266	508	2 294	1 766	– 160	1 281	1 855	4 918	7 838
40 Totaal regels 33–39	9 003	11 358	12 870	1 092	7 311	7 159	10 421	1 898	7 076	5 597	3 817	3 428	7 713	9 747	23 468
41 Verkoop van gebruikte vaste activa															
42 Consumptie door niet-ingezeten huishoudens in Nederland															
43 Consumptie door Nederlandse huishoudens in het buitenland															
44 Totaal regels 32+40+41+42+43	22 852	14 869	48 932	3 781	18 253	23 281	41 222	6 103	21 521	17 168	18 543	13 988	16 869	27 975	63 642

Handel en reparatie	Horeca	Vervoer, opslag en communicatie	Financiële instellingen	Verhuur van en handel in onroerend goed	Zakelijke dienstverlening en verhuur van roerende goederen	Overheid	Gezondheids- en welzijnszorg	Dienstverlening n.e.g.	Goederen en diensten n.e.g.	Totaal kolommen 1-25	Uitvoer van goederen (fob) en diensten	Consumptieve bestedingen door huishoudens	Consumptieve bestedingen door instellingen zonder winstgoedermerk t.b.v. huishoudens	Consumptieve bestedingen door de overheid	Investerings in vaste activa (bruto)	Veranderingen in voorraden (incl. saldo aan- en verkopen van kostbaarheden)	Handels- en vervoersmarges	Consumptie door Nederlandse huishoudens in het buitenland	Afgedragen minus toegerekende btw	Totaal kolommen 26-35 (=regel 49 aanbodtabel)	Regelnummer	
16	17	18	19	20	21	22	23	24	25	26	27	28	29	30	31	32	33	34	35	36		
79	79	52	23	80	85	198	83	138	42	11 609	8 832	1 303	-	89	442	151	426	-	-	22 852	1	
10	-	2	-	-	25	18	3	-	-	6 850	7 847	4	-	-	146	- 7	29	-	-	14 869	2	
74	1 485	30	6	3	91	93	529	448	260	12 396	23 245	12 089	-	-	54	- 21	1 169	-	-	48 932	3	
102	2	31	1	-	30	6	8	9	1	743	2 155	600	-	-	161	13	109	-	-	3 781	4	
1 486	133	300	570	60	1 916	840	424	244	28	10 475	4 157	3 316	-	-	42	- 29	292	-	-	18 253	5	
416	21	1 746	121	30	563	227	17	224	-	6 794	12 090	4 085	-	-	7	- 165	470	-	-	23 281	6	
198	5	44	3	11	153	87	170	58	1	9 824	28 352	427	-	613	100	- 36	1 942	-	-	41 222	7	
33	5	8	9	54	54	10	18	24	-	2 136	3 579	135	-	1	80	11	161	-	-	6 103	8	
973	4	26	11	21	76	279	28	74	16	11 022	8 937	70	-	3	727	473	289	-	-	21 521	9	
302	26	237	14	51	168	134	6	99	6	3 955	10 182	148	-	-	2 492	25	366	-	-	17 168	10	
796	21	196	16	17	263	57	44	47	23	4 806	10 953	326	-	354	685	47	1 372	-	-	18 543	11	
158	-	448	2	20	13	157	3	8	2	1 997	9 784	614	-	4	1 226	149	214	-	-	13 988	12	
209	38	93	35	439	309	189	43	302	36	8 130	3 225	1 379	-	2 218	1 616	- 48	349	-	-	16 869	13	
1 508	496	432	176	56	747	829	582	748	-	17 044	933	9 478	-	14	507	- 1	-	-	-	27 975	14	
298	98	1 009	266	4 903	1 203	3 671	389	571	-	27 925	1 636	483	-	637	32 581	-	380	-	-	63 642	15	
2 734	62	1 119	325	104	2 022	265	96	294	7	9 672	6 612	6 682	-	4	498	6	78 022	-	-	101 496	16	
706	189	1 052	328	53	589	468	359	275	-	4 778	26	11 113	-	27	11	-	229	-	-	16 184	17	
3 062	236	7 133	1 815	495	1 624	1 177	736	977	3	20 336	20 399	15 642	-	1 701	806	-	8 131	-	-	67 015	18	
2 985	422	1 393	9 019	6 488	2 943	1 108	674	1 065	-	30 961	8 467	19 686	-	131	1 080	-	-	-	-	60 325	19	
4 104	565	1 132	555	4 584	1 010	269	619	532	-	15 312	13	33 496	-	1 623	2 776	-	-	-	-	53 220	20	
8 556	958	6 311	3 595	1 088	18 856	4 638	1 407	2 672	11	66 367	15 478	3 125	-	2 433	11 577	1	935	-	-	99 916	21	
283	71	232	138	56	773	2 823	174	140	1	5 477	1 225	3 750	-	67 366	1 990	1	-	-	-	79 809	22	
216	7	154	125	7	216	381	1 478	30	-	3 214	-	12 852	57	35 974	41	-	194	-	-	52 332	23	
991	364	416	178	66	1 310	3 647	736	5 468	3	15 580	1 327	10 979	4 203	2 466	204	7	124	-	-	34 890	24	
391	46	38	18	132	132	-	34	54	-	1 225	-	-	-	-	-	-	-	-	-	1 225	25	
- 30 670	5 333	23 634	17 349	18 818	35 171	21 571	8 660	14 501	440	308 628	189 454	151 782	4 260	115 658	59 849	577	95 203	-	-	925 411	26	
10 473	1 639	11 620	8 233	597	7 576	3 046	2 446	2 056	201	132 755	106 276	22 897	-	1 023	18 287	211	277	10 317	-	292 043	27	
40	161	302	12	2	99	18	9	34	24	1 292	730	2 845	-	-	1 912	-	-	-	-	6 779	28	
-	-	-	-	-	-	-	-	-	-	- 114	- 155	-	-	-	-	-	-	-	-	-	- 269	29
-	-	91	1 442	1 044	-	3 022	1 153	747	15	7 514	-	19 911	-	416	8 404	-	-	- 434	-	35 811	30	
1 583	792	735	128	238	892	716	1 445	618	545	26 907	22 124	38 690	-	1 845	5 884	30	- 95 480	-	-	-	31	
42 766	7 925	36 382	27 164	20 699	43 738	28 373	13 713	17 956	1 225	476 982	318 429	236 125	4 260	118 942	94 336	818	-	10 317	- 434	1 259 775	32	
1 171	-	-	950	2	3 794	-	-	202	-	15 450	-	-	-	-	-	-	-	-	-	-	15 450	33
452	203	238	207	1 695	403	410	214	248	-	5 261	-	-	-	-	-	-	-	-	-	5 261	34	
- 2	- 12	- 1 670	- 10	- 89	- 626	-	- 103	- 435	-	- 3 895	-	-	-	-	-	-	-	-	-	- 3 895	35	
- 506	- 82	- 188	- 123	- 9	- 869	- 361	- 741	- 127	-	- 4 095	-	-	-	-	-	-	-	-	-	- 4 095	36	
27 078	3 448	13 455	12 340	2 514	31 101	29 399	23 230	7 167	-	195 648	-	-	-	-	-	-	-	-	-	195 648	37	
6 447	736	3 469	3 870	754	8 214	11 075	5 904	2 060	-	55 382	-	-	-	-	-	-	-	-	-	55 382	38	
24 090	3 966	15 329	15 927	27 654	14 161	10 913	10 115	7 819	-	184 678	-	-	-	-	-	-	-	434	-	185 112	39	
58 730	8 259	30 633	33 161	32 521	56 178	51 436	38 619	16 934	-	448 429	-	-	-	-	-	-	-	-	- 434	448 863	40	
											611	1 299	-	-	1 910	-	-	-	-	-	-	41
											9 220	- 9 220	-	-	-	-	-	-	-	-	-	42
											10 317	-	-	-	-	-	-	-	-	-	-	43
101 496	16 184	67 015	60 325	53 220	99 916	79 809	52 332	34 890	1 225	925 411	328 260	238 521	4 260	118 942	92 426	818	-	-	-	-	44	

Productie

TABEL P 1
Productie (basisprijzen) naar bedrijfstakken, -klassen en sectoren

	1990	1995	2000	2003	2004	2005*	2006*
	<i>mln euro</i>						
BEDRIJFSTAKKEN EN -KLASSEN							
Landbouw, bosbouw en visserij	20 679	20 714	22 560	23 242	23 248	23 724	25 295
Delfstoffenwinning	9 100	9 715	12 184	13 851	14 835	17 372	21 227
Industrie	144 939	162 276	215 136	211 057	223 873	236 053	253 208
Voedings- en genotmiddelenindustrie	35 169	40 130	45 101	46 848	47 633	47 852	50 132
Textiel- en lederindustrie	4 400	4 174	4 473	4 045	3 781	3 755	3 934
Papierindustrie	4 241	4 594	5 529	5 446	5 579	5 570	5 669
Uitgeverijen en drukkerijen	9 245	10 513	13 188	12 720	12 674	12 791	13 066
Aardolie-industrie	9 039	8 336	17 742	15 617	18 763	25 111	28 114
Chemische basisproductenindustrie	14 822	16 953	23 744	24 258	29 086	32 270	37 283
Chemische eindproductenindustrie	6 907	8 592	11 200	12 436	12 134	12 365	12 600
Rubber- en kunststofindustrie	4 123	4 559	5 706	6 019	6 103	6 408	6 842
Basismetalaalindustrie	4 864	5 187	6 289	5 782	7 042	7 903	8 768
Metaalproductenindustrie	9 583	10 753	14 147	13 706	14 478	15 018	16 131
Machine-industrie	9 231	10 472	15 823	15 867	17 168	18 052	19 661
Elektrotechnische industrie	12 867	15 113	21 385	18 108	18 595	18 163	18 719
Transportmiddelenindustrie	9 439	10 078	13 876	13 559	13 970	13 456	14 158
Overige industrie	11 009	12 822	16 933	16 646	16 867	17 339	18 131
Energie- en waterleidingbedrijven	13 527	17 227	20 826	25 319	24 985	27 274	31 769
Bouwnijverheid	36 782	42 579	60 287	63 650	63 675	66 284	71 674
Burgerlijke en utiliteitsbouw	19 576	21 810	29 271	30 461	31 303	32 731	35 372
Grond-, water- en wegenbouw	6 404	7 955	12 133	12 669	12 285	12 615	14 096
Overige bouwnijverheid	10 802	12 814	18 883	20 520	20 087	20 938	22 206
Handel, horeca en reparatie	56 840	71 362	105 748	113 723	116 523	119 099	126 513
Autohandel en -reparatie	7 357	8 879	13 726	14 561	14 875	14 889	15 469
Groothandel	26 779	33 164	51 551	55 706	58 467	61 711	67 137
Detailhandel en reparatie	14 618	18 655	25 173	27 446	26 985	26 057	26 690
Horeca	8 086	10 664	15 298	16 010	16 196	16 442	17 217
Vervoer, opslag en communicatie	29 206	37 460	59 241	66 712	68 685	71 719	74 267
Vervoer over land	9 525	11 318	15 800	16 920	17 377	18 239	19 477
Vervoer over water	3 333	3 636	4 973	5 419	5 683	6 053	5 242
Vervoer door de lucht	3 471	4 814	7 714	7 124	7 514	8 362	9 173
Dienstverlening t.b.v. vervoer	5 824	7 981	11 733	13 169	13 957	14 747	15 742
Post en telecommunicatie	7 053	9 711	19 021	24 080	24 154	24 318	24 633
Financiële en zakelijke dienstverlening	79 622	113 635	180 290	201 340	209 440	221 324	231 101
Banken	11 721	18 057	27 868	33 877	35 721	37 488	34 857
Verzekeringswezen en pensioenfondsen	6 442	9 795	13 656	17 176	17 674	19 803	20 708
Financiële hulpactiviteiten	2 022	3 016	5 616	5 765	5 990	5 991	6 469
Verhuur van en handel in onroerend goed	23 626	31 619	44 343	50 953	53 307	55 322	57 794
Verhuur van roerende goederen	2 564	4 196	7 283	7 396	7 652	7 803	8 137
Computerservicebureaus e.d.	2 852	4 316	13 130	13 593	14 110	15 114	16 941
Speur- en ontwikkelingswerk	1 963	2 340	3 030	3 421	3 714	3 822	3 957
Juridische en economische dienstverlening	12 419	16 966	25 788	28 238	28 999	31 108	33 229
Architecten- en ingenieursbureaus	4 188	5 881	9 229	9 801	9 963	10 493	11 227
Reclamebureaus	3 579	4 501	6 546	6 349	6 583	6 829	7 259
Uitzendbureaus e.d.	3 553	5 961	11 762	11 325	11 535	12 991	15 312
Zakelijke dienstverlening n.e.g.	4 693	6 987	12 039	13 446	14 192	14 560	15 211
Overheid	41 479	49 505	62 434	78 271	79 809	81 716	84 702
Overheidsbestuur en sociale verzekering	23 869	29 527	37 452	47 962	48 759	50 066	51 603
Defensie	5 612	5 366	5 729	6 559	6 480	6 371	6 756
Gesubsidieerd onderwijs	11 998	14 612	19 253	23 750	24 570	25 279	26 343
Zorg en overige dienstverlening	37 509	48 360	66 200	85 083	87 558	90 283	94 195
Gezondheids- en welzijnzorg	22 196	28 461	37 659	50 668	52 435	54 584	57 140
Milieudienstverlening	2 518	3 822	6 138	7 638	7 749	7 785	7 994
Cultuur, sport en recreatie	6 818	8 790	12 539	15 284	15 642	15 853	16 533
Particuliere huishoudens met personeel	827	998	1 496	1 853	1 921	1 968	2 064
Overige dienstverlening n.e.g.	5 150	6 289	8 368	9 640	9 811	10 093	10 464
Subtotaal	469 683	572 833	804 906	882 248	912 631	954 848	1 013 951
Goederen en diensten n.e.g.	935	1 130	1 255	1 244	1 225	1 210	1 227
Productie (basisprijzen)	470 618	573 963	806 161	883 492	913 856	956 058	1 015 178
SECTOREN							
Niet-financiële vennootschappen	334 167	400 803	572 172	610 236	632 981	665 524	715 292
Financiële instellingen	20 070	30 645	46 776	56 430	58 960	62 824	61 500
Overheid	48 081	60 646	76 898	94 791	96 515	98 770	101 989
Huishoudens	66 676	79 539	106 043	116 920	120 198	123 660	130 881
Instellingen zonder winstoogmerk t.b.v. huishoudens	1 624	2 330	4 272	5 115	5 202	5 280	5 516

TABEL P 2
Intermediair verbruik naar bedrijfstakken, -klassen en sectoren

	1990	1995	2000	2003	2004	2005*	2006*
	<i>mln euro</i>						
BEDRIJFSTAKKEN EN -KLASSEN							
Landbouw, bosbouw en visserij	10 888	11 127	12 690	13 264	13 849	14 077	14 885
Delfstoffenwinning	1 679	2 311	3 083	3 406	3 511	3 800	4 267
Industrie	103 347	114 189	157 058	150 887	161 279	172 758	190 121
Voedings- en genotmiddelenindustrie	28 065	31 219	35 210	35 336	36 062	36 499	39 003
Textiel- en lederindustrie	2 944	2 870	3 140	2 798	2 689	2 703	2 850
Papierindustrie	2 812	3 304	3 978	3 801	3 915	4 002	4 176
Uitgeverijen en drukkerijen	5 299	5 813	7 429	7 141	7 027	7 025	7 242
Aardolie-industrie	8 228	7 499	16 314	13 474	16 122	21 482	25 369
Chemische basisproductenindustrie	10 734	11 646	18 348	17 980	21 829	25 239	29 861
Chemische eindproductenindustrie	4 668	5 770	8 178	9 062	8 972	9 383	9 815
Rubber- en kunststofindustrie	2 664	2 979	3 864	4 051	4 205	4 574	5 024
Basismetalaalindustrie	3 098	3 387	4 286	4 017	4 736	5 177	6 020
Metaalproductenindustrie	6 381	6 904	9 399	9 043	9 709	10 142	11 144
Machine-industrie	5 838	6 841	10 867	10 662	11 571	12 193	13 393
Elektrotechnische industrie	8 901	11 010	15 724	14 217	14 726	14 546	15 243
Transportmiddelenindustrie	7 611	7 821	10 663	10 296	10 560	10 204	10 843
Overige industrie	6 104	7 126	9 658	9 009	9 156	9 589	10 138
Energie- en waterleidingbedrijven	9 547	12 261	15 788	18 076	18 228	20 379	23 821
Bouwnijverheid	23 960	27 611	39 361	40 052	40 174	41 847	45 396
Burgerlijke en utiliteitsbouw	13 834	15 408	20 974	20 952	21 272	22 135	24 012
Grond-, water- en wegenbouw	4 197	5 044	7 898	8 287	8 177	8 522	9 522
Overige bouwnijverheid	5 929	7 159	10 489	10 813	10 725	11 190	11 862
Handel, horeca en reparatie	23 365	30 489	46 192	49 101	50 691	53 000	56 478
Autohandel en -reparatie	3 522	4 431	7 228	7 242	7 459	7 564	7 876
Groothandel	10 269	13 647	21 726	23 445	24 616	26 308	28 333
Detailhandel en reparatie	5 329	6 860	9 507	10 561	10 691	11 014	11 698
Horeca	4 245	5 551	7 731	7 853	7 925	8 114	8 571
Vervoer, opslag en communicatie	13 655	18 413	32 596	35 080	36 382	38 975	40 493
Vervoer over land	3 348	4 469	6 502	6 988	7 512	8 163	8 808
Vervoer over water	2 223	2 488	3 363	3 749	3 855	4 317	3 461
Vervoer door de lucht	2 153	2 965	5 360	5 129	5 556	6 392	7 000
Dienstverlening t.b.v. vervoer	3 166	4 305	6 748	7 235	7 549	8 016	8 640
Post en telecommunicatie	2 765	4 186	10 623	11 979	11 910	12 087	12 584
Financiële en zakelijke dienstverlening	33 219	46 945	78 505	88 114	91 601	96 363	99 889
Banken	5 446	7 842	15 057	15 778	16 696	17 848	19 152
Verzekeringswezen en pensioenfondsen	3 097	4 837	7 830	8 453	8 717	9 209	9 791
Financiële hulpactiviteiten	577	805	1 578	1 699	1 751	1 716	1 760
Verhuur van en handel in onroerend goed	7 866	10 919	13 283	20 044	20 699	21 513	19 869
Verhuur van roerende goederen	960	1 563	3 116	3 242	3 409	3 529	3 726
Computerservicebureaus e.d.	1 194	1 828	5 772	5 815	6 048	6 527	7 189
Speur- en ontwikkelingswerk	831	1 102	1 491	1 627	1 773	1 839	1 938
Juridische en economische dienstverlening	6 135	8 286	12 696	13 360	13 784	14 592	15 550
Architecten- en ingenieursbureaus	1 876	2 798	4 906	5 036	5 118	5 415	5 791
Reclamebureaus	2 780	3 043	4 419	4 434	4 561	4 713	4 964
Uitzendbureaus e.d.	516	931	2 203	2 161	2 174	2 349	2 727
Zakelijke dienstverlening n.e.g.	1 941	2 991	6 154	6 465	6 871	7 113	7 432
Overheid	12 694	15 770	21 169	28 144	28 373	29 249	30 984
Overheidsbestuur en sociale verzekering	8 384	11 365	15 038	20 786	20 935	21 723	22 910
Defensie	1 995	1 642	2 075	2 356	2 280	2 164	2 459
Gesubsidieerd onderwijs	2 315	2 763	4 056	5 002	5 158	5 362	5 615
Zorg en overige dienstverlening	13 497	18 031	25 049	30 868	31 669	32 514	34 007
Gezondheids- en welzijnzorg	5 970	7 804	10 423	13 338	13 713	14 244	15 046
Milieudienstverlening	1 480	2 316	3 784	4 732	4 883	4 917	5 056
Cultuur, sport en recreatie	4 208	5 591	7 664	9 185	9 397	9 586	9 980
Particuliere huishoudens met personeel	—	—	—	—	—	—	—
Overige dienstverlening n.e.g.	1 839	2 320	3 178	3 613	3 676	3 767	3 925
Subtotaal	245 851	297 147	431 491	456 992	475 757	502 962	540 341
Goederen en diensten n.e.g.	935	1 130	1 255	1 244	1 225	1 210	1 227
Intermediair verbruik (excl. aftrekbare btw)	246 786	298 277	432 746	458 236	476 982	504 172	541 568
SECTOREN							
Niet-financiële vennootschappen	194 126	229 802	335 025	343 605	359 272	382 058	415 160
Financiële instellingen	9 116	13 615	24 763	26 073	27 346	28 947	30 915
Overheid	15 080	20 201	27 278	34 945	35 292	36 375	38 235
Huishoudens	27 641	33 505	43 199	50 664	52 078	53 762	54 039
Instellingen zonder winstoogmerk t.b.v. huishoudens	823	1 154	2 481	2 949	2 994	3 030	3 219

TABEL P 3
Belastingen op productie en invoer naar bedrijfstakken, -klassen

	1990	1995	2000	2003	2004	2005*	2006*
	<i>mln euro</i>						
BEDRIJFSTAKKEN EN -KLASSEN							
Landbouw, bosbouw en visserij	384	332	367	399	427	473	448
Delfstoffenwinning	123	379	311	251	57	23	19
Industrie	2 572	5 491	6 356	7 078	6 882	7 341	7 166
Voedings- en genotmiddelenindustrie	1 490	1 699	1 689	2 033	1 939	2 135	2 141
Textiel- en lederindustrie	11	15	16	14	16	16	20
Papierindustrie	19	26	17	18	14	16	18
Uitgeverijen en drukkerijen	6	10	15	13	13	13	16
Aardolie-industrie	768	3 461	4 295	4 659	4 633	4 797	4 633
Chemische basisproductenindustrie	40	71	62	57	58	68	68
Chemische eindproductenindustrie	21	21	27	34	31	35	35
Rubber- en kunststofindustrie	4	7	5	9	8	8	12
Basismetalaalindustrie	14	14	14	11	12	16	18
Metaalproductenindustrie	13	17	18	25	22	25	28
Machine-industrie	10	12	18	14	15	21	22
Elektrotechnische industrie	8	10	35	41	28	34	29
Transportmiddelenindustrie	142	95	116	115	55	109	80
Overige industrie	26	33	29	35	38	48	46
Energie- en waterleidingbedrijven	56	167	1 967	2 365	3 048	3 806	4 135
Bouwnijverheid	63	71	89	108	108	118	119
Burgerlijke en utiliteitsbouw	22	29	33	40	40	45	44
Grond-, water- en wegenbouw	14	19	19	21	22	23	24
Overige bouwnijverheid	27	23	37	47	46	50	51
Handel, horeca en reparatie	392	603	758	1 149	1 826	1 849	1 808
Autohandel en -reparatie	93	114	187	193	200	219	202
Groothandel	171	315	327	675	1 341	1 333	1 327
Detailhandel en reparatie	46	60	64	87	82	89	83
Horeca	82	114	180	194	203	208	196
Vervoer, opslag en communicatie	126	145	230	220	238	253	269
Vervoer over land	79	92	126	128	139	145	151
Vervoer over water	0	0	5	3	4	4	5
Vervoer door de lucht	16	14	53	46	42	45	46
Dienstverlening t.b.v. vervoer	16	23	31	35	44	49	57
Post en telecommunicatie	15	16	15	8	9	10	10
Financiële en zakelijke dienstverlening	2 150	3 016	5 623	6 600	7 051	7 654	7 909
Banken	272	213	632	343	324	329	256
Verzekeringswezen en pensioenfondsen	280	361	533	818	816	830	834
Financiële hulpactiviteiten	3	6	14	16	17	17	18
Verhuur van en handel in onroerend goed	671	937	1 272	1 586	1 697	1 791	1 788
Verhuur van roerende goederen	88	152	244	254	264	279	293
Computerservicebureaus e.d.	6	10	9	11	11	13	13
Speur- en ontwikkelingswerk	7	12	11	12	13	15	13
Juridische en economische dienstverlening	807	1 294	2 852	3 503	3 851	4 317	4 631
Architecten- en ingenieursbureaus	4	7	14	12	12	12	12
Reclamebureaus	1	2	2	3	3	3	2
Uitzendbureaus e.d.	2	6	17	19	19	24	26
Zakelijke dienstverlening n.e.g.	9	16	23	23	24	24	23
Overheid	206	259	344	402	410	417	420
Overheidsbestuur en sociale verzekering	116	152	219	250	253	255	255
Defensie	15	1	–	–	–	–	–
Gesubsidieerd onderwijs	75	106	125	152	157	162	165
Zorg en overige dienstverlening	264	403	632	686	664	729	786
Gezondheids- en welzijnzorg	85	103	157	208	214	238	240
Milieudienstverlening	104	199	344	283	260	304	359
Cultuur, sport en recreatie	59	79	97	160	153	150	151
Particuliere huishoudens met personeel	–	–	–	–	–	–	–
Overige dienstverlening n.e.g.	16	22	34	35	37	37	36
Subtotaal	6 336	10 866	16 677	19 258	20 711	22 663	23 079
Toegerekende btw	17 594	20 849	29 561	35 465	36 245	37 640	39 819
Belastingen op invoer (exclusief btw)	4 859	5 275	6 855	6 452	6 779	6 688	7 825
Verschil toegerekende en afgedragen btw (–)	813	1 017	712	711	434	690	– 92
Belastingen op productie en invoer	27 976	35 973	52 381	60 464	63 301	66 301	70 815

TABEL P 4
Productgebonden belastingen naar bedrijfstakken, -klassen

	1990	1995	2000	2003	2004	2005*	2006*
	<i>mln euro</i>						
BEDRIJFSTAKKEN EN -KLASSEN							
Landbouw, bosbouw en visserij	83	18	21	8	20	26	10
Delfstoffenwinning	115	364	295	231	35	–	1
Industrie	2 184	4 979	5 799	6 464	6 285	6 668	6 478
Voedings- en genotmiddelenindustrie	1 347	1 528	1 490	1 811	1 718	1 888	1 889
Textiel- en lederindustrie	–	–	–	–	–	–	–
Papierindustrie	–	–	–	–	–	–	–
Uitgeverijen en drukkerijen	–	–	–	–	–	–	–
Aardolie-industrie	701	3 356	4 191	4 543	4 518	4 677	4 511
Chemische basisproductenindustrie	–	5	17	6	6	12	14
Chemische eindproductenindustrie	1	–	–	–	–	–	1
Rubber- en kunststofindustrie	1	–	–	–	–	–	–
Basismetalaalindustrie	–	–	–	2	1	–	–
Metaalproductenindustrie	–	–	–	–	–	–	–
Machine-industrie	–	–	–	–	–	–	–
Elektrotechnische industrie	–	–	–	–	–	–	–
Transportmiddelenindustrie	134	90	98	100	40	89	61
Overige industrie	–	–	3	2	2	2	2
Energie- en waterleidingbedrijven	40	138	1 919	2 310	2 991	3 741	4 074
Bouwnijverheid	–	–	–	–	–	–	–
Burgerlijke en utiliteitsbouw	–	–	–	–	–	–	–
Grond-, water- en wegenbouw	–	–	–	–	–	–	–
Overige bouwnijverheid	–	–	–	–	–	–	–
Handel, horeca en reparatie	62	168	209	515	1 171	1 148	1 147
Autohandel en -reparatie	–	–	–	–	–	–	–
Groothandel	62	168	209	515	1 171	1 148	1 147
Detailhandel en reparatie	–	–	–	–	–	–	–
Horeca	–	–	–	–	–	–	–
Vervoer, opslag en communicatie	–	–	–	–	–	–	–
Vervoer over land	–	–	–	–	–	–	–
Vervoer over water	–	–	–	–	–	–	–
Vervoer door de lucht	–	–	–	–	–	–	–
Dienstverlening t.b.v. vervoer	–	–	–	–	–	–	–
Post en telecommunicatie	–	–	–	–	–	–	–
Financiële en zakelijke dienstverlening	1 253	1 737	3 821	4 437	4 746	5 191	5 422
Banken	236	163	544	241	210	194	104
Verzekeringswezen en pensioenfondsen	239	318	472	745	740	743	749
Financiële hulpactiviteiten	–	–	–	–	–	–	–
Verhuur van en handel in onroerend goed	2	2	1	2	2	2	2
Verhuur van roerende goederen	–	–	–	–	–	–	–
Computerservicebureaus e.d.	–	–	–	–	–	–	–
Speur- en ontwikkelingswerk	–	–	–	–	–	–	–
Juridische en economische dienstverlening	776	1 254	2 804	3 449	3 794	4 252	4 567
Architecten- en ingenieursbureaus	–	–	–	–	–	–	–
Reclamebureaus	–	–	–	–	–	–	–
Uitzendbureaus e.d.	–	–	–	–	–	–	–
Zakelijke dienstverlening n.e.g.	–	–	–	–	–	–	–
Overheid	–	–	–	–	–	–	–
Overheidsbestuur en sociale verzekering	–	–	–	–	–	–	–
Defensie	–	–	–	–	–	–	–
Gesubsidieerd onderwijs	–	–	–	–	–	–	–
Zorg en overige dienstverlening	67	155	292	243	202	237	295
Gezondheids- en welzijnzorg	–	–	–	–	–	–	–
Milieudienstverlening	35	109	225	134	101	138	196
Cultuur, sport en recreatie	32	46	67	109	101	99	99
Particuliere huishoudens met personeel	–	–	–	–	–	–	–
Overige dienstverlening n.e.g.	–	–	–	–	–	–	–
Subtotaal	3 804	7 559	12 356	14 208	15 450	17 011	17 427
Toegerekende btw	17 594	20 849	29 561	35 465	36 245	37 640	39 819
Belastingen op invoer (exclusief btw)	4 859	5 275	6 855	6 452	6 779	6 688	7 825
Verschil toegerekende en afgedragen btw (–)	813	1 017	712	711	434	690	– 92
Productgebonden belastingen	25 444	32 666	48 060	55 414	58 040	60 649	65 163

TABEL P 5
Niet-productgebonden belastingen op productie naar bedrijfstakken, -klassen en sectoren

	1990	1995	2000	2003	2004	2005*	2006*
<i>mln euro</i>							
BEDRIJFSTAKKEN EN -KLASSEN							
Landbouw, bosbouw en visserij	301	314	346	391	407	447	438
Delfstoffenwinning	8	15	16	20	22	23	18
Industrie	388	512	557	614	597	673	688
Voedings- en genotmiddelenindustrie	143	171	199	222	221	247	252
Textiel- en lederindustrie	11	15	16	14	16	16	20
Papierindustrie	19	26	17	18	14	16	18
Uitgeverijen en drukkerijen	6	10	15	13	13	13	16
Aardolie-industrie	67	105	104	116	115	120	122
Chemische basisproductenindustrie	40	66	45	51	52	56	54
Chemische eindproductenindustrie	20	21	27	34	31	35	34
Rubber- en kunststofindustrie	3	7	5	9	8	8	12
Basismetalaalindustrie	14	14	14	9	11	16	18
Metaalproductenindustrie	13	17	18	25	22	25	28
Machine-industrie	10	12	18	14	15	21	22
Elektrotechnische industrie	8	10	35	41	28	34	29
Transportmiddelenindustrie	8	5	18	15	15	20	19
Overige industrie	26	33	26	33	36	46	44
Energie- en waterleidingbedrijven	16	29	48	55	57	65	61
Bouwnijverheid	63	71	89	108	108	118	119
Burgerlijke en utiliteitsbouw	22	29	33	40	40	45	44
Grond-, water- en wegenbouw	14	19	19	21	22	23	24
Overige bouwnijverheid	27	23	37	47	46	50	51
Handel, horeca en reparatie	330	435	549	634	655	701	661
Autohandel en -reparatie	93	114	187	193	200	219	202
Groothandel	109	147	118	160	170	185	180
Detailhandel en reparatie	46	60	64	87	82	89	83
Horeca	82	114	180	194	203	208	196
Vervoer, opslag en communicatie	126	145	230	220	238	253	269
Vervoer over land	79	92	126	128	139	145	151
Vervoer over water	–	–	5	3	4	4	5
Vervoer door de lucht	16	14	53	46	42	45	46
Dienstverlening t.b.v. vervoer	16	23	31	35	44	49	57
Post en telecommunicatie	15	16	15	8	9	10	10
Financiële en zakelijke dienstverlening	897	1 279	1 802	2 163	2 305	2 463	2 487
Banken	36	50	88	102	114	135	152
Verzekeringswezen en pensioenfondsen	41	43	61	73	76	87	85
Financiële hulpactiviteiten	3	6	14	16	17	17	18
Verhuur van en handel in onroerend goed	669	935	1 271	1 584	1 695	1 789	1 786
Verhuur van roerende goederen	88	152	244	254	264	279	293
Computerservicebureaus e.d.	6	10	9	11	11	13	13
Speur- en ontwikkelingswerk	7	12	11	12	13	15	13
Juridische en economische dienstverlening	31	40	48	54	57	65	64
Architecten- en ingenieursbureaus	4	7	14	12	12	12	12
Reclamebureaus	1	2	2	3	3	3	2
Uitzendbureaus e.d.	2	6	17	19	19	24	26
Zakelijke dienstverlening n.e.g.	9	16	23	23	24	24	23
Overheid	206	259	344	402	410	417	420
Overheidsbestuur en sociale verzekering	116	152	219	250	253	255	255
Defensie	15	1	–	–	–	–	–
Gesubsidieerd onderwijs	75	106	125	152	157	162	165
Zorg en overige dienstverlening	197	248	340	443	462	492	491
Gezondheids- en welzijnszorg	85	103	157	208	214	238	240
Milieudienstverlening	69	90	119	149	159	166	163
Cultuur, sport en recreatie	27	33	30	51	52	51	52
Particuliere huishoudens met personeel	–	–	–	–	–	–	–
Overige dienstverlening n.e.g.	16	22	34	35	37	37	36
Niet-productgebonden belastingen op productie	2 532	3 307	4 321	5 050	5 261	5 652	5 652
SECTOREN							
Niet-financiële vennootschappen	1 370	1 816	2 321	2 681	2 768	3 015	3 002
Financiële instellingen	128	164	292	329	351	390	414
Overheid	258	368	465	539	549	557	561
Huishoudens	770	951	1 229	1 486	1 580	1 677	1 661
Instellingen zonder winsttoegmerk t.b.v. huishoudens	6	8	14	15	13	13	14

TABEL P 6
Subsidies naar bedrijfstakken en -klassen

	1990	1995	2000	2003	2004	2005*	2006*
	<i>mln euro</i>						
BEDRIJFSTAKKEN EN -KLASSEN							
Landbouw, bosbouw en visserij	351	550	427	763	761	861	1 152
Delfstoffenwinning	1	2	6	2	1	–	1
Industrie	1 488	1 190	1 409	1 014	919	861	786
Voedings- en genotmiddelenindustrie	1 314	1 073	750	632	518	437	364
Textiel- en lederindustrie	7	2	6	2	3	2	2
Papierindustrie	2	–	3	3	2	2	2
Uitgeverijen en drukkerijen	6	4	18	6	4	8	9
Aardolie-industrie	1	3	14	5	7	83	88
Chemische basisproductenindustrie	15	9	39	14	14	11	12
Chemische eindproductenindustrie	11	8	21	21	23	22	18
Rubber- en kunststofindustrie	1	1	16	10	10	10	12
Basismetalaalindustrie	5	4	11	3	1	1	3
Metaalproductenindustrie	10	4	73	34	39	23	18
Machine-industrie	27	13	90	67	73	59	61
Elektrotechnische industrie	12	14	107	99	102	93	97
Transportmiddelenindustrie	76	46	218	84	82	69	61
Overige industrie	1	9	43	34	41	41	39
Energie- en waterleidingbedrijven	2	5	8	12	12	181	151
Bouwnijverheid	58	65	223	266	344	252	221
Burgerlijke en utiliteitsbouw	18	14	90	103	149	107	91
Grond-, water- en wegenbouw	27	32	59	83	89	69	67
Overige bouwnijverheid	13	19	74	80	106	76	63
Handel, horeca en reparatie	82	102	399	515	602	395	390
Autohandel en -reparatie	2	3	46	56	66	39	36
Groothandel	65	79	177	240	288	194	206
Detailhandel en reparatie	0	2	104	140	154	88	80
Horeca	15	18	72	79	94	74	68
Vervoer, opslag en communicatie	1 709	1 134	1 628	1 987	1 858	1 978	2 048
Vervoer over land	1 639	1 030	1 457	1 792	1 677	1 799	1 897
Vervoer over water	20	46	72	121	111	115	79
Vervoer door de lucht	–	–	4	–	1	–	–
Dienstverlening t.b.v. vervoer	50	58	74	68	64	59	65
Post en telecommunicatie	–	–	21	6	5	5	7
Financiële en zakelijke dienstverlening	2 758	1 016	1 549	1 601	1 726	1 551	1 553
Banken	16	8	77	99	124	79	79
Verzekeringswezen en pensioenfondsen	448	72	2	10	9	9	7
Financiële hulpactiviteiten	–	1	–	–	–	–	–
Verhuur van en handel in onroerend goed	1 818	312	198	140	98	92	95
Verhuur van roerende goederen	3	1	9	8	9	6	6
Computerservicebureaus e.d.	2	3	36	44	51	37	36
Speur- en ontwikkelingswerk	352	455	806	800	875	871	906
Juridische en economische dienstverlening	69	87	95	89	86	82	73
Architecten- en ingenieursbureaus	18	25	43	41	44	36	31
Reclamebureaus	–	–	12	16	19	13	13
Uitzendbureaus e.d.	17	35	157	187	220	161	161
Zakelijke dienstverlening n.e.g.	15	17	114	167	191	165	146
Overheid	–	35	336	457	361	259	252
Overheidsbestuur en sociale verzekering	–	32	309	420	331	229	228
Defensie	–	–	–	–	–	–	–
Gesubsidieerd onderwijs	–	3	27	37	30	30	24
Zorg en overige dienstverlening	371	377	1 093	1 234	1 406	1 152	1 063
Gezondheids- en welzijnszorg	141	90	588	700	844	632	556
Milieudienstverlening	–	–	4	6	8	7	5
Cultuur, sport en recreatie	220	280	452	466	491	456	445
Particuliere huishoudens met personeel	–	–	–	–	–	–	–
Overige dienstverlening n.e.g.	10	7	49	62	63	57	57
Subsidies op productie	6 820	4 476	7 078	7 851	7 990	7 490	7 617
Subsidies op invoer	576	462	328	268	269	158	77
Subsidies	7 396	4 938	7 406	8 119	8 259	7 648	7 694

Subsidies

TABEL P 7
Productgebonden subsidies naar bedrijfstakken en -klassen

	1990	1995	2000	2003	2004	2005*	2006*
	<i>mln euro</i>						
BEDRIJFSTAKKEN EN -KLASSEN							
Landbouw, bosbouw en visserij	230	371	280	430	416	519	615
Delfstoffenwinning	1	2	2	1	1	–	–
Industrie	1 020	1 042	760	600	497	430	360
Voedings- en genotmiddelenindustrie	989	1 001	606	520	419	343	271
Textiel- en lederindustrie	–	–	–	–	–	–	–
Papierindustrie	–	–	–	–	–	–	–
Uitgeverijen en drukkerijen	4	4	5	–	–	4	5
Aardolie-industrie	–	1	–	–	–	–	–
Chemische basisproductenindustrie	4	3	1	–	–	–	–
Chemische eindproductenindustrie	1	2	3	2	4	4	2
Rubber- en kunststofindustrie	–	–	–	–	–	–	–
Basismetalaalindustrie	–	–	–	–	–	–	–
Metaalproductenindustrie	–	–	–	–	–	–	–
Machine-industrie	–	–	1	–	–	–	–
Elektrotechnische industrie	2	3	58	53	52	55	62
Transportmiddelenindustrie	20	28	86	25	22	24	20
Overige industrie	–	–	–	–	–	–	–
Energie- en waterleidingbedrijven	1	3	1	2	1	–	–
Bouwnijverheid	28	44	35	41	33	31	29
Burgerlijke en utiliteitsbouw	2	2	3	2	2	2	1
Grond-, water- en wegenbouw	21	30	23	31	24	21	22
Overige bouwnijverheid	5	12	9	8	7	8	6
Handel, horeca en reparatie	11	14	17	11	14	14	15
Autohandel en -reparatie	–	–	–	–	–	–	–
Groothandel	1	3	3	–	2	3	4
Detailhandel en reparatie	–	–	–	–	–	–	–
Horeca	10	11	14	11	12	11	11
Vervoer, opslag en communicatie	1 658	1 067	1 436	1 796	1 670	1 823	1 910
Vervoer over land	1 634	1 022	1 406	1 756	1 635	1 787	1 884
Vervoer over water	14	30	17	31	26	26	18
Vervoer door de lucht	–	–	–	–	1	–	–
Dienstverlening t.b.v. vervoer	10	15	13	9	8	10	8
Post en telecommunicatie	–	–	–	–	–	–	–
Financiële en zakelijke dienstverlening	2 673	793	865	765	725	753	821
Banken	1	2	1	1	1	–	1
Verzekeringswezen en pensioenfondsen	448	72	2	10	9	9	7
Financiële hulpactiviteiten	–	1	–	–	–	–	–
Verhuur van en handel in onroerend goed	1 817	293	190	131	89	83	83
Verhuur van roerende goederen	–	–	–	–	–	–	–
Computerservicebureaus e.d.	–	–	–	–	–	–	–
Speur- en ontwikkelingswerk	331	319	573	536	549	581	664
Juridische en economische dienstverlening	56	75	70	59	52	57	49
Architecten- en ingenieursbureaus	14	22	20	16	15	15	12
Reclamebureaus	–	–	–	–	–	–	–
Uitzendbureaus e.d.	–	–	–	–	–	–	–
Zakelijke dienstverlening n.e.g.	6	9	9	12	10	8	5
Overheid	–	–	–	–	–	–	–
Overheidsbestuur en sociale verzekering	–	–	–	–	–	–	–
Defensie	–	–	–	–	–	–	–
Gesubsidieerd onderwijs	–	–	–	–	–	–	–
Zorg en overige dienstverlening	239	310	503	522	538	533	530
Gezondheids- en welzijnzorg	34	59	81	97	103	108	109
Milieudienstverlening	–	–	–	–	–	–	–
Cultuur, sport en recreatie	205	251	393	391	404	394	389
Particuliere huishoudens met personeel	–	–	–	–	–	–	–
Overige dienstverlening n.e.g.	–	–	29	34	31	31	32
Productgebonden subsidies op productie	5 861	3 646	3 899	4 168	3 895	4 103	4 280
Subsidies op invoer	576	462	328	268	269	158	77
Productgebonden subsidies	6 437	4 108	4 227	4 436	4 164	4 261	4 357

TABEL P 8
Niet-productgebonden subsidies naar bedrijfstakken, -klassen en sectoren

	1990	1995	2000	2003	2004	2005*	2006*
<i>mln euro</i>							
BEDRIJFSTAKKEN EN -KLASSEN							
Landbouw, bosbouw en visserij	121	179	147	333	345	342	537
Delfstoffenwinning	–	–	4	1	–	–	1
Industrie	468	148	649	414	422	431	426
Voedings- en genotmiddelenindustrie	325	72	144	112	99	94	93
Textiel- en lederindustrie	7	2	6	2	3	2	2
Papierindustrie	2	–	3	3	2	2	2
Uitgeverijen en drukkerijen	2	–	13	6	4	4	4
Aardolie-industrie	1	2	14	5	7	83	88
Chemische basisproductenindustrie	11	6	38	14	14	11	12
Chemische eindproductenindustrie	10	6	18	19	19	18	16
Rubber- en kunststofindustrie	1	1	16	10	10	10	12
Basismetalaalindustrie	5	4	11	3	1	1	3
Metaalproductenindustrie	10	4	73	34	39	23	18
Machine-industrie	27	13	89	67	73	59	61
Elektrotechnische industrie	10	11	49	46	50	38	35
Transportmiddelenindustrie	56	18	132	59	60	45	41
Overige industrie	1	9	43	34	41	41	39
Energie- en waterleidingbedrijven	1	2	7	10	11	181	151
Bouwnijverheid	30	21	188	225	311	221	192
Burgerlijke en utiliteitsbouw	16	12	87	101	147	105	90
Grond-, water- en wegenbouw	6	2	36	52	65	48	45
Overige bouwnijverheid	8	7	65	72	99	68	57
Handel, horeca en reparatie	71	88	382	504	588	381	375
Autohandel en -reparatie	2	3	46	56	66	39	36
Groothandel	64	76	174	240	286	191	202
Detailhandel en reparatie	–	2	104	140	154	88	80
Horeca	5	7	58	68	82	63	57
Vervoer, opslag en communicatie	51	67	192	191	188	155	138
Vervoer over land	5	8	51	36	42	12	13
Vervoer over water	6	16	55	90	85	89	61
Vervoer door de lucht	–	–	4	–	–	–	–
Dienstverlening t.b.v. vervoer	40	43	61	59	56	49	57
Post en telecommunicatie	–	–	21	6	5	5	7
Financiële en zakelijke dienstverlening	85	223	684	836	1 001	798	732
Banken	15	6	76	98	123	79	78
Verzekeringswezen en pensioenfondsen	–	–	–	–	–	–	–
Financiële hulpactiviteiten	–	–	–	–	–	–	–
Verhuur van en handel in onroerend goed	1	19	8	9	9	9	12
Verhuur van roerende goederen	3	1	9	8	9	6	6
Computerservicebureaus e.d.	2	3	36	44	51	37	36
Speur- en ontwikkelingswerk	21	136	233	264	326	290	242
Juridische en economische dienstverlening	13	12	25	30	34	25	24
Architecten- en ingenieursbureaus	4	3	23	25	29	21	19
Reclamebureaus	–	–	12	16	19	13	13
Uitzendbureaus e.d.	17	35	157	187	220	161	161
Zakelijke dienstverlening n.e.g.	9	8	105	155	181	157	141
Overheid	–	35	336	457	361	259	252
Overheidsbestuur en sociale verzekering	–	32	309	420	331	229	228
Defensie	–	–	–	–	–	–	–
Gesubsidieerd onderwijs	–	3	27	37	30	30	24
Zorg en overige dienstverlening	132	67	590	712	868	619	533
Gezondheids- en welzijnszorg	107	31	507	603	741	524	447
Milieudienstverlening	–	–	4	6	8	7	5
Cultuur, sport en recreatie	15	29	59	75	87	62	56
Particuliere huishoudens met personeel	–	–	–	–	–	–	–
Overige dienstverlening n.e.g.	10	7	20	28	32	26	25
Niet-productgebonden subsidies	959	830	3 179	3 683	4 095	3 387	3 337
SECTOREN							
Niet-financiële vennootschappen	815	376	2 150	2 287	2 736	2 198	1 993
Financiële instellingen	15	6	76	98	123	79	78
Overheid	–	247	611	768	662	623	616
Huishoudens	129	201	342	530	574	487	650
Instellingen zonder winstoogmerk t.b.v. huishoudens	–	–	–	–	–	–	–

TABEL P 9.1
Duale classificatie van de beloning van werknemers, 2006*

sectoren	Totale economie	Niet-financiële vennootschappen	Financiële instellingen	Overheid	Huishoudens	Instellingen zonder winstoogmerk t.b.v. huishoudens
bedrijfstakken, -klassen	S 1	S 11	S 12	S 13	S 14	S 15
	<i>mln euro</i>	<i>in % bedrijfstakken, -klassen</i>				
Landbouw, bosbouw en visserij	3 023	42,8		1,4	55,8	
Delfstoffenwinning	703	100,0				
Industrie	37 552	89,7		7,4	2,9	
Voedings- en genotmiddelenindustrie	5 573	92,6			7,4	
Textiel- en lederindustrie	663	94,3			5,7	
Papierindustrie	1 083	99,9			0,1	
Uitgeverijen en drukkerijen	3 255	95,9			4,1	
Aardolie-industrie	488	100,0				
Chemische basisproductenindustrie	2 167	100,0				
Chemische eindproductenindustrie	2 025	99,7			0,3	
Rubber- en kunststofindustrie	1 434	99,2			0,8	
Basismetalaalindustrie	1 124	99,6			0,4	
Metaalproductenindustrie	3 662	96,2			3,8	
Machine-industrie	4 070	97,9			2,1	
Elektrotechnische industrie	4 032	98,6			1,4	
Transportmiddelenindustrie	2 116	98,3			1,7	
Overige industrie	5 860	49,4		48,0	2,6	
Energie- en waterleidingbedrijven	1 718	99,9			0,1	
Bouwnijverheid	16 156	89,3			10,7	
Burgerlijke en utiliteitsbouw	6 357	91,1			8,9	
Grond-, water- en wegenbouw	3 350	89,6			10,4	
Overige bouwnijverheid	6 449	87,3			12,7	
Handel, horeca en reparatie	39 112	86,7			13,3	
Autohandel en -reparatie	4 462	81,5			18,5	
Groothandel	19 057	96,4			3,6	
Detailhandel en reparatie	11 261	81,3			18,7	
Horeca	4 332	63,3			36,7	
Vervoer, opslag en communicatie	17 235	94,1		0,8	5,1	
Vervoer over land	6 592	90,2			9,8	
Vervoer over water	616	85,6			14,4	
Vervoer door de lucht	1 970	100,0				
Dienstverlening t.b.v. vervoer	3 827	94,6		3,5	1,9	
Post en telecommunicatie	4 230	98,2			1,8	
Financiële en zakelijke dienstverlening	65 139	67,8	25,1	1,7	5,4	
Banken	10 661	5,7	94,3			
Verzekeringswezen en pensioenfondsen	3 630		100,0			
Financiële hulpactiviteiten	2 940		87,2		12,8	
Verhuur van en handel in onroerend goed	3 471	95,9			4,1	
Verhuur van roerende goederen	849	82,8	8,6		8,6	
Computerservicebureaus e.d.	6 969	96,9			3,1	
Speur- en ontwikkelingswerk	1 978	63,0		36,7	0,3	
Juridische en economische dienstverlening	12 551	88,4			11,6	
Architecten- en ingenieursbureaus	4 398	93,7			6,3	
Reclamebureaus	1 183	91,8			8,2	
Uitzendbureaus e.d.	11 006	92,3		3,7	4,0	
Zakelijke dienstverlening n.e.g.	5 503	91,8			8,2	
Overheid	41 787			100,0		
Overheidsbestuur en sociale verzekering	19 807			100,0		
Defensie	3 672			100,0		
Gesubsidieerd onderwijs	18 308			100,0		
Zorg en overige dienstverlening	40 702	77,1		11,0	6,8	5,1
Gezondheids- en welzijnszorg	31 239	85,2		9,7	4,2	0,9
Milieudienstverlening	1 345	55,8		43,2	1,0	
Cultuur, sport en recreatie	3 840	55,6		14,6	14,7	15,1
Particuliere huishoudens met personeel	37				100,0	
Overige dienstverlening n.e.g.	4 241	43,7	0,2	7,8	19,8	28,5
Beloning van werknemers						
in mln euro	263 127	177 414	16 332	50 404	16 904	2 073

TABEL P 9
Beloning van werknemers naar bedrijfstakken, -klassen en sectoren

	1990	1995	2000	2003	2004	2005*	2006*
	<i>mln euro</i>						
BEDRIJFSTAKKEN EN -KLASSEN							
Landbouw, bosbouw en visserij	1 722	1 917	2 479	2 990	2 986	2 988	3 023
Delfstoffenwinning	436	543	592	681	704	702	703
Industrie	25 749	29 199	34 591	37 192	37 420	36 853	37 552
Voedings- en genotmiddelenindustrie	3 929	4 440	5 103	5 530	5 537	5 468	5 573
Textiel- en lederindustrie	881	831	831	780	719	665	663
Papierindustrie	771	893	1 027	1 076	1 086	1 090	1 083
Uitgeverijen en drukkerijen	2 491	2 817	3 397	3 397	3 334	3 243	3 255
Aardolie-industrie	316	375	382	464	486	491	488
Chemische basisproductenindustrie	1 756	1 757	1 812	2 019	2 083	2 078	2 167
Chemische eindproductenindustrie	1 179	1 400	1 647	2 063	2 020	1 993	2 025
Rubber- en kunststofindustrie	860	985	1 267	1 374	1 392	1 387	1 434
Basismetalaalindustrie	894	918	1 059	1 085	1 129	1 121	1 124
Metaalproductenindustrie	2 145	2 664	3 367	3 658	3 659	3 603	3 662
Machine-industrie	2 276	2 733	3 506	3 798	3 889	3 925	4 070
Elektrotechnische industrie	3 183	3 297	3 874	3 990	4 051	3 922	4 032
Transportmiddelenindustrie	1 509	1 684	2 028	2 188	2 174	2 098	2 116
Overige industrie	3 559	4 405	5 291	5 770	5 861	5 769	5 860
Energie- en waterleidingbedrijven	1 723	1 588	1 614	1 792	1 793	1 722	1 718
Bouwnijverheid	9 445	10 651	14 173	15 719	15 866	15 776	16 156
Burgerlijke en utiliteitsbouw	4 272	4 581	5 566	6 111	6 253	6 202	6 357
Grond-, water- en wegenbouw	1 813	2 093	2 907	3 294	3 233	3 222	3 350
Overige bouwnijverheid	3 360	3 977	5 700	6 314	6 380	6 352	6 449
Handel, horeca en reparatie	18 924	24 117	32 779	36 807	37 709	37 643	39 112
Autohandel en -reparatie	2 242	2 823	3 683	4 217	4 361	4 372	4 462
Groothandel	9 399	11 813	16 034	17 891	18 265	18 226	19 057
Detailhandel en reparatie	5 361	6 759	9 207	10 553	10 899	10 873	11 261
Horeca	1 922	2 722	3 855	4 146	4 184	4 172	4 332
Vervoer, opslag en communicatie	8 844	10 737	14 967	16 635	16 924	16 948	17 235
Vervoer over land	3 701	4 445	5 846	6 553	6 601	6 465	6 592
Vervoer over water	449	465	548	619	605	604	616
Vervoer door de lucht	979	1 173	1 659	1 905	1 875	1 914	1 970
Dienstverlening t.b.v. vervoer	1 646	2 080	2 852	3 423	3 643	3 776	3 827
Post en telecommunicatie	2 069	2 574	4 062	4 135	4 200	4 189	4 230
Financiële en zakelijke dienstverlening	21 300	29 662	49 936	57 281	58 793	60 532	65 139
Banken	4 185	5 223	8 240	9 840	10 101	10 313	10 661
Verzekeringswezen en pensioenfondsen	1 644	2 050	2 744	3 320	3 397	3 261	3 630
Financiële hulpactiviteiten	1 040	1 455	2 305	2 594	2 712	2 763	2 940
Verhuur van en handel in onroerend goed	1 173	1 698	2 573	3 211	3 268	3 315	3 471
Verhuur van roerende goederen	195	350	629	783	801	796	849
Computerservicebureaus e.d.	1 212	1 853	5 254	6 002	6 079	6 424	6 969
Speur- en ontwikkelingswerk	813	1 048	1 647	1 905	1 969	1 884	1 978
Juridische en economische dienstverlening	4 337	5 832	9 219	11 302	11 528	11 764	12 551
Architecten- en ingenieursbureaus	1 567	2 247	3 466	4 015	4 062	4 167	4 398
Reclamebureaus	373	554	986	1 056	1 086	1 116	1 183
Uitzendbureaus e.d.	2 600	4 433	8 653	8 253	8 584	9 506	11 006
Zakelijke dienstverlening n.e.g.	2 161	2 919	4 220	5 000	5 206	5 223	5 503
Overheid	22 625	26 411	32 352	39 667	40 474	40 974	41 787
Overheidsbestuur en sociale verzekering	11 210	12 944	15 946	19 445	19 689	19 780	19 807
Defensie	2 995	3 113	3 008	3 585	3 597	3 601	3 672
Gesubsidieerd onderwijs	8 420	10 354	13 398	16 637	17 188	17 593	18 308
Zorg en overige dienstverlening	16 348	21 012	28 320	36 988	38 361	39 225	40 702
Gezondheids- en welzijnzorg	11 962	15 403	20 680	27 911	29 134	29 900	31 239
Milieudienstverlening	501	705	1 044	1 355	1 351	1 345	1 345
Cultuur, sport en recreatie	1 675	2 257	3 043	3 693	3 742	3 751	3 840
Particuliere huishoudens met personeel	17	21	30	36	37	37	37
Overige dienstverlening n.e.g.	2 193	2 626	3 523	3 993	4 097	4 192	4 241
Beloning van werknemers	127 116	155 837	211 803	245 752	251 030	253 363	263 127
SECTOREN							
Niet-financiële vennootschappen	85 367	104 177	144 303	164 883	168 539	169 990	177 414
Financiële instellingen	6 484	8 184	12 532	14 984	15 399	15 488	16 332
Overheid	26 401	32 345	39 647	48 040	48 909	49 560	50 404
Huishoudens	8 159	10 073	13 724	15 896	16 193	16 294	16 904
Instellingen zonder winsttoegmerk t.b.v. huishoudens	705	1 058	1 597	1 949	1 990	2 031	2 073

TABEL P 10
Lonen naar bedrijfstakken, -klassen en sectoren

	1990	1995	2000	2003	2004	2005*	2006*
	<i>mln euro</i>						
BEDRIJFSTAKKEN EN -KLASSEN							
Landbouw, bosbouw en visserij	1 507	1 659	1 972	2 289	2 282	2 289	2 329
Delfstoffenwinning	378	456	464	532	541	542	547
Industrie	22 347	25 417	28 134	29 551	29 431	29 036	29 660
Voedings- en genotmiddelenindustrie	3 330	3 800	4 044	4 251	4 220	4 179	4 272
Textiel- en lederindustrie	751	725	674	618	560	518	518
Papierindustrie	679	784	857	878	879	885	880
Uitgeverijen en drukkerijen	2 188	2 457	2 761	2 690	2 617	2 557	2 582
Aardolie-industrie	257	309	306	361	374	380	381
Chemische basisproductenindustrie	1 529	1 496	1 439	1 576	1 602	1 604	1 675
Chemische eindproductenindustrie	1 025	1 204	1 341	1 609	1 554	1 537	1 562
Rubber- en kunststofindustrie	757	871	1 052	1 108	1 113	1 112	1 145
Basismetalaalindustrie	766	800	854	852	874	870	878
Metaalproductenindustrie	1 876	2 352	2 781	2 972	2 926	2 884	2 952
Machine-industrie	1 992	2 401	2 865	3 053	3 085	3 129	3 248
Elektrotechnische industrie	2 786	2 915	3 176	3 193	3 215	3 117	3 204
Transportmiddelenindustrie	1 307	1 490	1 656	1 754	1 732	1 672	1 686
Overige industrie	3 104	3 813	4 328	4 636	4 680	4 592	4 677
Energie- en waterleidingbedrijven	1 501	1 378	1 310	1 420	1 395	1 344	1 342
Bouwnijverheid	7 838	8 831	11 196	12 277	12 267	12 216	12 527
Burgerlijke en utiliteitsbouw	3 475	3 687	4 286	4 680	4 729	4 697	4 827
Grond-, water- en wegenbouw	1 482	1 699	2 232	2 509	2 449	2 447	2 547
Overige bouwnijverheid	2 881	3 445	4 678	5 088	5 089	5 072	5 153
Handel, horeca en reparatie	16 670	21 407	27 335	29 983	30 526	30 600	31 857
Autohandel en -reparatie	1 988	2 508	3 091	3 456	3 546	3 559	3 637
Groothandel	8 292	10 505	13 370	14 562	14 761	14 791	15 482
Detailhandel en reparatie	4 699	5 955	7 639	8 547	8 771	8 802	9 136
Horeca	1 691	2 439	3 235	3 418	3 448	3 448	3 602
Vervoer, opslag en communicatie	7 684	9 428	12 294	13 364	13 455	13 514	13 762
Vervoer over land	3 226	3 995	4 924	5 423	5 403	5 293	5 399
Vervoer over water	399	411	453	499	485	485	495
Vervoer door de lucht	778	929	1 251	1 423	1 392	1 428	1 470
Dienstverlening t.b.v. vervoer	1 425	1 815	2 377	2 827	2 979	3 096	3 142
Post en telecommunicatie	1 856	2 278	3 289	3 192	3 196	3 212	3 256
Financiële en zakelijke dienstverlening	18 645	26 022	40 669	45 148	45 955	47 546	51 353
Banken	3 511	4 354	6 658	7 563	7 704	7 872	8 203
Verzekeringswezen en pensioenfondsen	1 379	1 710	2 122	2 488	2 548	2 452	2 749
Financiële hulpactiviteiten	894	1 243	1 855	2 020	2 088	2 141	2 300
Verhuur van en handel in onroerend goed	984	1 416	1 994	2 458	2 514	2 552	2 678
Verhuur van roerende goederen	174	312	516	622	631	628	669
Computerservicebureaus e.d.	1 114	1 703	4 453	4 852	4 856	5 166	5 614
Speur- en ontwikkelingswerk	715	905	1 296	1 494	1 540	1 479	1 558
Juridische en economische dienstverlening	3 865	5 217	7 562	8 967	9 055	9 284	9 912
Architecten- en ingenieursbureaus	1 399	2 003	2 838	3 208	3 187	3 296	3 473
Reclamebureaus	334	496	805	827	842	870	927
Uitzendbureaus e.d.	2 334	4 049	7 060	6 608	6 818	7 609	8 856
Zakelijke dienstverlening n.e.g.	1 942	2 614	3 510	4 041	4 172	4 197	4 414
Overheid	18 425	20 572	24 387	29 626	29 399	29 276	29 844
Overheidsbestuur en sociale verzekering	9 132	10 287	12 234	14 866	14 585	14 345	14 209
Defensie	2 200	1 972	1 830	2 147	2 067	2 045	2 151
Gesubsidieerd onderwijs	7 093	8 313	10 323	12 613	12 747	12 886	13 484
Zorg en overige dienstverlening	14 230	18 299	22 957	29 609	30 397	31 118	32 317
Gezondheids- en welzijnzorg	10 441	13 487	16 772	22 473	23 230	23 883	24 957
Milieudienstverlening	419	596	818	1 051	1 021	1 000	1 018
Cultuur, sport en recreatie	1 442	1 935	2 486	2 909	2 915	2 922	2 989
Particuliere huishoudens met personeel	15	18	27	33	33	33	33
Overige dienstverlening n.e.g.	1 913	2 263	2 854	3 143	3 198	3 280	3 320
Lonen	109 225	133 469	170 718	193 799	195 648	197 481	205 538
SECTOREN							
Niet-financiële vennootschappen	74 464	91 400	117 985	131 865	133 557	135 222	141 365
Financiële instellingen	5 471	6 866	10 031	11 476	11 715	11 808	12 554
Overheid	21 598	25 470	30 161	36 226	35 979	35 896	36 520
Huishoudens	7 094	8 827	11 244	12 703	12 836	12 961	13 472
Instellingen zonder winst oogmerk t.b.v. huishoudens	598	906	1 297	1 529	1 561	1 594	1 627

TABEL P 11
Sociale premies t.l.v. werkgevers naar bedrijfstakken, -klassen en sectoren

	1990	1995	2000	2003	2004	2005*	2006*
	<i>mln euro</i>						
BEDRIJFSTAKKEN EN -KLASSEN							
Landbouw, bosbouw en visserij	215	258	507	701	704	699	694
Delfstoffenwinning	58	87	128	149	163	160	156
Industrie	3 402	3 782	6 457	7 641	7 989	7 817	7 892
Voedings- en genotmiddelenindustrie	599	640	1 059	1 279	1 317	1 289	1 301
Textiel- en lederindustrie	130	106	157	162	159	147	145
Papierindustrie	92	109	170	198	207	205	203
Uitgeverijen en drukkerijen	303	360	636	707	717	686	673
Aardolie-industrie	59	66	76	103	112	111	107
Chemische basisproductenindustrie	227	261	373	443	481	474	492
Chemische eindproductenindustrie	154	196	306	454	466	456	463
Rubber- en kunststofindustrie	103	114	215	266	279	275	289
Basismetalenindustrie	128	118	205	233	255	251	246
Metaalproductenindustrie	269	312	586	686	733	719	710
Machine-industrie	284	332	641	745	804	796	822
Elektrotechnische industrie	397	382	698	797	836	805	828
Transportmiddelenindustrie	202	194	372	434	442	426	430
Overige industrie	455	592	963	1 134	1 181	1 177	1 183
Energie- en waterleidingbedrijven	222	210	304	372	398	378	376
Bouwnijverheid	1 607	1 820	2 977	3 442	3 599	3 560	3 629
Burgerlijke en utiliteitsbouw	797	894	1 280	1 431	1 524	1 505	1 530
Grond-, water- en wegenbouw	331	394	675	785	784	775	803
Overige bouwnijverheid	479	532	1 022	1 226	1 291	1 280	1 296
Handel, horeca en reparatie	2 254	2 710	5 444	6 824	7 183	7 043	7 255
Autohandel en -reparatie	254	315	592	761	815	813	825
Groothandel	1 107	1 308	2 664	3 329	3 504	3 435	3 575
Detailhandel en reparatie	662	804	1 568	2 006	2 128	2 071	2 125
Horeca	231	283	620	728	736	724	730
Vervoer, opslag en communicatie	1 160	1 309	2 673	3 271	3 469	3 434	3 473
Vervoer over land	475	450	922	1 130	1 198	1 172	1 193
Vervoer over water	50	54	95	120	120	119	121
Vervoer door de lucht	201	244	408	482	483	486	500
Dienstverlening t.b.v. vervoer	221	265	475	596	664	680	685
Post en telecommunicatie	213	296	773	943	1 004	977	974
Financiële en zakelijke dienstverlening	2 655	3 640	9 267	12 133	12 838	12 986	13 786
Banken	674	869	1 582	2 277	2 397	2 441	2 458
Verzekeringswezen en pensioenfondsen	265	340	622	832	849	809	881
Financiële hulpactiviteiten	146	212	450	574	624	622	640
Verhuur van en handel in onroerend goed	189	282	579	753	754	763	793
Verhuur van roerende goederen	21	38	113	161	170	168	180
Computerservicebureaus e.d.	98	150	801	1 150	1 223	1 258	1 355
Speur- en ontwikkelingswerk	98	143	351	411	429	405	420
Juridische en economische dienstverlening	472	615	1 657	2 335	2 473	2 480	2 639
Architecten- en ingenieursbureaus	168	244	628	807	875	871	925
Reclamebureaus	39	58	181	229	244	246	256
Uitzendbureaus e.d.	266	384	1 593	1 645	1 766	1 897	2 150
Zakelijke dienstverlening n.e.g.	219	305	710	959	1 034	1 026	1 089
Overheid	4 200	5 839	7 965	10 041	11 075	11 698	11 943
Overheidsbestuur en sociale verzekering	2 078	2 657	3 712	4 579	5 104	5 435	5 598
Defensie	795	1 141	1 178	1 438	1 530	1 556	1 521
Gesubsidieerd onderwijs	1 327	2 041	3 075	4 024	4 441	4 707	4 824
Zorg en overige dienstverlening	2 118	2 713	5 363	7 379	7 964	8 107	8 385
Gezondheids- en welzijnzorg	1 521	1 916	3 908	5 438	5 904	6 017	6 282
Milieudienstverlening	82	109	226	304	330	345	327
Cultuur, sport en recreatie	233	322	557	784	827	829	851
Particuliere huishoudens met personeel	2	3	3	3	4	4	4
Overige dienstverlening n.e.g.	280	363	669	850	899	912	921
Sociale premies t.l.v. werkgevers	17 891	22 368	41 085	51 953	55 382	55 882	57 589
SECTOREN							
Niet-financiële vennootschappen	10 903	12 777	26 318	33 018	34 982	34 768	36 049
Financiële instellingen	1 013	1 318	2 501	3 508	3 684	3 680	3 778
Overheid	4 803	6 875	9 486	11 814	12 930	13 664	13 884
Huishoudens	1 065	1 246	2 480	3 193	3 357	3 333	3 432
Instellingen zonder winsttoegmerk t.b.v. huishoudens	107	152	300	420	429	437	446

Exploitatieoverschot/gemengd inkomen

TABEL P 12.1
Duale classificatie van het exploitatieoverschot/gemengd inkomen (bruto), 2006*

sectoren	Totale economie	Niet-financiële vennootschappen	Financiële instellingen	Overheid	Huishoudens	Instellingen zonder winstoogmerk t.b.v. huishoudens
bedrijfstakken, -klassen	<i>mln euro</i>		<i>in % bedrijfstakken, -klassen</i>			
Landbouw, bosbouw en visserij	7 486	15,8		0,1	84,1	
Delfstoffenwinning	16 240	100,0			0,0	
Industrie	25 273	94,7		0,4	4,9	
Voedings- en genotmiddelenindustrie	5 397	94,0			6,0	
Textiel- en lederindustrie	403	83,4			16,6	
Papierindustrie	394	99,5			0,5	
Uitgeverijen en drukkerijen	2 557	93,4			6,6	
Aardolie-industrie	2 223	100,0				
Chemische basisproductenindustrie	5 213	100,0			0,0	
Chemische eindproductenindustrie	742	99,5			0,5	
Rubber- en kunststofindustrie	384	96,1			3,9	
Basismetalaalindustrie	1 609	99,6			0,4	
Metaalproductenindustrie	1 315	85,3			14,7	
Machine-industrie	2 237	94,4			5,6	
Elektrotechnische industrie	- 550	114,9			- 14,9	
Transportmiddelenindustrie	1 221	96,2			3,8	
Overige industrie	2 128	85,5		4,5	10,0	
Energie- en waterleidingbedrijven	6 320	99,9			0,1	
Bouwnijverheid	10 195	67,0			33,0	
Burgerlijke en utiliteitsbouw	5 049	67,6			32,4	
Grond-, water- en wegenbouw	1 245	72,1			27,9	
Overige bouwnijverheid	3 901	64,6			35,4	
Handel, horeca en reparatie	30 637	68,4			31,6	
Autohandel en -reparatie	2 965	88,4			11,6	
Groothandel	19 769	81,5			18,5	
Detailhandel en reparatie	3 728	24,1			75,9	
Horeca	4 175	32,0			68,0	
Vervoer, opslag en communicatie	16 408	86,0		4,6	9,4	
Vervoer over land	3 939	78,8			21,2	
Vervoer over water	1 221	67,6			32,4	
Vervoer door de lucht	157	100,0				
Dienstverlening t.b.v. vervoer	3 275	72,7		23,1	4,2	
Post en telecommunicatie	7 816	97,7			2,3	
Financiële en zakelijke dienstverlening	64 318	36,4	21,6	0,2	41,8	
Banken	4 970	0,4	99,6		0,0	
Verzekeringswezen en pensioenfondsen	7 202		100,0			
Financiële hulpactiviteiten	1 751		67,7		32,3	
Verhuur van en handel in onroerend goed	32 680	37,9			62,1	
Verhuur van roerende goederen	3 275	75,8	17,6		6,6	
Computerservicebureaus e.d.	2 806	81,9			18,1	
Speur- en ontwikkelingswerk	270	58,9		35,2	5,9	
Juridische en economische dienstverlening	5 088	46,0			54,0	
Architecten- en ingenieursbureaus	1 045	22,5			77,5	
Reclamebureaus	1 123	69,3			30,7	
Uitzendbureaus e.d.	1 714	83,8		1,2	15,0	
Zakelijke dienstverlening n.e.g.	2 394	52,7			47,3	
Overheid	11 763			100,0		
Overheidsbestuur en sociale verzekering	8 859			100,0		
Defensie	625			100,0		
Gesubsidieerd onderwijs	2 279			100,0		
Zorg en overige dienstverlening	19 528	44,8	0,0	3,4	50,7	1,1
Gezondheids- en welzijnszorg	11 062	47,6		1,3	51,1	
Milieudienstverlening	1 435	64,4		32,6	3,0	
Cultuur, sport en recreatie	2 717	68,7		1,5	26,9	2,9
Particuliere huishoudens met personeel	2 027				100,0	
Overige dienstverlening n.e.g.	2 287	30,0	0,2	0,8	63,3	5,7
Verskil toegerekende en afgedragen btw 1)	- 92	55,4			44,6	
Exploitatieoverschot/gemengd inkomen (bruto) in mln euro	208 076	121 658	13 917	13 405	58 886	210

1) Het btw-verskil is niet verdeeld naar bedrijfstakken, -klassen.

TABEL P 12
Exploitatieoverschot/gemengd inkomen (bruto) naar bedrijfstakken, -klassen en sectoren

	1990	1995	2000	2003	2004	2005*	2006*
	<i>mln euro</i>						
BEDRIJFSTAKKEN EN -KLASSEN							
Landbouw, bosbouw en visserij	7 889	7 535	7 192	6 930	6 351	6 554	7 486
Delfstoffenwinning	6 977	6 846	8 497	9 745	10 598	12 847	16 240
Industrie	15 923	18 524	23 579	22 778	24 999	26 200	25 273
Voedings- en genotmiddelenindustrie	3 357	4 372	4 733	5 872	5 912	5 732	5 397
Textiel- en lederindustrie	571	460	492	455	360	373	403
Papierindustrie	641	371	510	554	566	464	394
Uitgeverijen en drukkerijen	1 451	1 873	2 360	2 175	2 304	2 514	2 557
Aardolie-industrie	429	359	956	1 568	2 047	3 101	2 223
Chemische basisproductenindustrie	2 303	3 490	3 577	4 222	5 136	4 908	5 213
Chemische eindproductenindustrie	1 050	1 407	1 366	1 296	1 130	972	742
Rubber- en kunststofindustrie	597	589	586	595	508	449	384
Basismetalenindustrie	863	872	941	674	1 167	1 590	1 609
Metaalproductenindustrie	1 054	1 172	1 436	1 014	1 127	1 271	1 315
Machine-industrie	1 134	899	1 521	1 460	1 766	1 972	2 237
Elektrotechnische industrie	785	807	1 801	- 94	- 160	- 301	- 550
Transportmiddelenindustrie	367	586	1 299	1 119	1 281	1 179	1 221
Overige industrie	1 321	1 267	2 001	1 868	1 855	1 976	2 128
Energie- en waterleidingbedrijven	2 242	3 351	3 383	5 406	4 918	5 289	6 320
Bouwnijverheid	3 344	4 267	6 852	7 996	7 838	8 764	10 195
Burgerlijke en utiliteitsbouw	1 464	1 804	2 785	3 459	3 885	4 454	5 049
Grond-, water- en wegenbouw	386	801	1 345	1 119	918	896	1 245
Overige bouwnijverheid	1 494	1 662	2 722	3 418	3 035	3 414	3 901
Handel, horeca en reparatie	14 292	16 409	26 610	27 685	28 056	28 136	30 637
Autohandel en -reparatie	1 502	1 514	2 674	2 965	2 921	2 773	2 965
Groothandel	7 066	7 633	13 847	14 450	15 702	17 183	19 769
Detailhandel en reparatie	3 882	4 978	6 499	6 385	5 467	4 169	3 728
Horeca	1 842	2 284	3 590	3 885	3 966	4 011	4 175
Vervoer, opslag en communicatie	6 632	8 232	11 640	14 968	15 329	15 698	16 408
Vervoer over land	2 402	2 320	3 377	3 287	3 167	3 478	3 939
Vervoer over water	667	699	1 112	1 138	1 304	1 217	1 221
Vervoer door de lucht	323	662	646	44	41	11	157
Dienstverlening t.b.v. vervoer	1 036	1 616	2 163	2 535	2 777	2 955	3 275
Post en telecommunicatie	2 204	2 935	4 342	7 964	8 040	8 037	7 816
Financiële en zakelijke dienstverlening	24 291	35 972	50 731	54 618	57 742	62 764	64 318
Banken	2 069	4 948	4 559	8 255	8 933	9 271	4 970
Verzekeringswezen en pensioenfondsen	1 660	2 865	3 021	5 330	5 484	7 246	7 202
Financiële hulpactiviteiten	402	750	1 719	1 456	1 510	1 495	1 751
Verhuur van en handel in onroerend goed	13 919	18 086	27 224	26 123	27 654	28 714	32 680
Verhuur van roerende goederen	1 324	2 132	3 303	3 125	3 187	3 205	3 275
Computerservicebureaus e.d.	442	628	2 131	1 809	2 023	2 187	2 806
Speur- en ontwikkelingswerk	333	314	114	141	285	374	270
Juridische en economische dienstverlening	1 929	2 820	3 850	3 552	3 664	4 712	5 088
Architecten- en ingenieursbureaus	745	832	866	763	800	920	1 045
Reclamebureaus	425	902	1 151	872	952	1 010	1 123
Uitzendbureaus e.d.	452	626	1 046	1 079	978	1 273	1 714
Zakelijke dienstverlening n.e.g.	591	1 069	1 747	2 113	2 272	2 357	2 394
Overheid	5 954	7 100	8 905	10 515	10 913	11 335	11 763
Overheidsbestuur en sociale verzekering	4 159	5 098	6 558	7 901	8 213	8 537	8 859
Defensie	607	610	646	618	603	606	625
Gesubsidieerd onderwijs	1 188	1 392	1 701	1 996	2 097	2 192	2 279
Zorg en overige dienstverlening	7 599	9 136	13 081	17 496	17 934	18 671	19 528
Gezondheids- en welzijnszorg	4 286	5 182	6 906	9 814	10 115	10 726	11 062
Milieudienstverlening	468	711	1 195	1 408	1 364	1 364	1 435
Cultuur, sport en recreatie	923	938	1 861	2 430	2 538	2 527	2 717
Particuliere huishoudens met personeel	810	977	1 466	1 817	1 884	1 931	2 027
Overige dienstverlening n.e.g.	1 112	1 328	1 653	2 027	2 033	2 123	2 287
Subtotaal	95 143	117 372	160 470	178 137	184 678	196 258	208 168
Verskil toegerekende en afgedragen btw	813	1 017	712	711	434	690	- 92
Exploitatieoverschot/gemengd inkomen (bruto)	95 956	118 389	161 182	178 848	185 112	196 948	208 076
SECTOREN							
Niet-financiële vennootschappen	54 443	65 793	92 958	101 664	105 380	113 043	121 658
Financiële instellingen	4 357	8 688	9 265	15 142	15 987	18 078	13 917
Overheid	6 342	7 979	10 119	12 035	12 427	12 901	13 405
Huishoudens	30 724	35 819	48 660	49 805	51 113	52 720	58 886
Instellingen zonder winstoogmerk t.b.v. huishoudens	90	110	180	202	205	206	210

TABEL P 13
Exploitatieoverschot/gemengd inkomen (netto) naar bedrijfstakken, -klassen en sectoren

	1990	1995	2000	2003	2004	2005*	2006*
	<i>mln euro</i>						
BEDRIJFSTAKKEN EN -KLASSEN							
Landbouw, bosbouw en visserij	6 015	5 359	4 514	3 912	3 287	3 435	4 324
Delfstoffenwinning	6 274	5 934	7 312	8 391	9 207	11 419	14 773
Industrie	10 141	12 013	15 774	14 384	16 583	17 683	16 577
Voedings- en genotmiddelenindustrie	2 312	3 124	3 283	4 288	4 305	4 095	3 715
Textiel- en lederindustrie	406	289	312	273	181	194	224
Papierindustrie	430	123	206	227	239	127	45
Uitgeverijen en drukkerijen	1 129	1 463	1 818	1 619	1 754	1 962	1 996
Aardolie-industrie	6	- 56	507	1 145	1 630	2 680	1 792
Chemische basisproductenindustrie	2 276	3 657	3 590	4 041	4 766	4 357	4 406
Chemische eindproductenindustrie	↑	↑	↑	↑	↑	↑	↑
Rubber- en kunststofindustrie	466	413	377	359	264	196	123
Basismetalaalindustrie	528	542	560	267	764	1 186	1 200
Metaalproductenindustrie	743	824	992	532	644	783	817
Machine-industrie	896	621	1 139	1 038	1 340	1 537	1 789
Elektrotechnische industrie	33	89	769	- 1 228	- 1 276	- 1 417	- 1 688
Transportmiddelenindustrie	74	213	907	701	865	759	792
Overige industrie	842	711	1 314	1 122	1 107	1 224	1 366
Energie- en waterleidingbedrijven	621	1 448	1 184	3 095	2 615	2 978	3 985
Bouwnijverheid	2 581	3 413	5 602	6 598	6 453	7 376	8 793
Burgerlijke en utiliteitsbouw
Grond-, water- en wegenbouw
Overige bouwnijverheid
Handel, horeca en reparatie	10 839	12 138	21 140	21 542	21 849	21 844	24 233
Autohandel en -reparatie	1 056	930	1 890	2 119	2 081	1 935	2 119
Groothandel	5 266	5 590	11 374	11 703	12 948	14 407	16 950
Detailhandel en reparatie	3 020	3 777	4 812	4 433	3 465	2 114	1 623
Horeca	1 497	1 841	3 064	3 287	3 355	3 388	3 541
Vervoer, opslag en communicatie	2 990	3 702	5 179	7 361	7 720	8 015	8 591
Vervoer over land	1 366	1 095	1 978	1 841	1 717	2 014	2 463
Vervoer over water	269	261	559	521	683	581	573
Vervoer door de lucht	- 163	46	- 18	- 679	- 703	- 733	- 582
Dienstverlening t.b.v. vervoer	295	700	941	944	1 166	1 275	1 503
Post en telecommunicatie	1 223	1 600	1 719	4 734	4 857	4 878	4 634
Financiële en zakelijke dienstverlening	13 591	21 890	29 141	28 169	29 975	33 840	33 869
Banken	981	3 561	1 812	5 173	5 786	6 110	1 807
Verzekeringswezen en pensioenfondsen	1 058	2 078	1 917	4 318	4 492	6 252	6 198
Financiële hulpactiviteiten	249	564	1 385	1 032	1 081	1 067	1 329
Verhuur van en handel in onroerend goed	7 301	9 309	14 975	10 590	11 037	11 196	13 951
Verhuur van roerende goederen	234	683	502	- 447	- 534	- 647	- 790
Computerservicebureaus e.d.	284	406	1 731	1 325	1 531	1 675	2 270
Speur- en ontwikkelingswerk	158	108	- 126	- 102	44	137	39
Juridische en economische dienstverlening	3 326	5 181	6 945	6 280	6 538	8 050	9 065
Architecten- en ingenieursbureaus	↑	↑	↑	↑	↑	↑	↑
Reclamebureaus	↑	↑	↑	↑	↑	↑	↑
Uitzendbureaus e.d.	↑	↑	↑	↑	↑	↑	↑
Zakelijke dienstverlening n.e.g.	↑	↑	↑	↑	↑	↑	↑
Overheid	-	-	-	-	-	-	-
Overheidsbestuur en sociale verzekering	-	-	-	-	-	-	-
Defensie	-	-	-	-	-	-	-
Gesubsidieerd onderwijs	-	-	-	-	-	-	-
Zorg en overige dienstverlening	5 495	6 249	9 316	13 224	13 491	14 017	14 663
Gezondheids- en welzijnzorg	3 121	3 701	5 026	7 618	7 773	8 224	8 418
Milieudienstverlening	173	147	386	572	533	522	572
Cultuur, sport en recreatie	600	493	1 269	1 753	1 850	1 824	1 993
Particuliere huishoudens met personeel	810	977	1 466	1 817	1 884	1 931	2 027
Overige dienstverlening n.e.g.	791	931	1 169	1 464	1 451	1 516	1 653
Subtotaal	58 547	72 146	99 162	106 676	111 180	120 607	129 808
Verskil toegerekende en afgedragen btw	813	1 017	712	711	434	690	- 92
Exploitatieoverschot/gemengd inkomen (netto)	59 360	73 163	99 874	107 387	111 614	121 297	129 716
SECTOREN							
Niet-financiële vennootschappen	33 917	41 058	59 899	63 583	66 561	72 770	80 182
Financiële instellingen	2 430	6 089	4 580	10 010	10 805	13 423	9 246
Overheid	-	-	-	-	-	-	-
Huishoudens	23 013	26 016	35 395	33 794	34 248	35 104	40 288
Instellingen zonder winstoogmerk t.b.v. huishoudens	-	-	-	-	-	-	-

TABEL P 14
Afschrijvingen naar bedrijfstakken, -klassen en sectoren

	1990	1995	2000	2003	2004	2005*	2006*
	<i>mln euro</i>						
BEDRIJFSTAKKEN EN -KLASSEN							
Landbouw, bosbouw en visserij	1 874	2 176	2 678	3 018	3 064	3 119	3 162
Delfstoffenwinning	703	912	1 185	1 354	1 391	1 428	1 467
Industrie	5 782	6 511	7 805	8 394	8 416	8 517	8 696
Voedings- en genotmiddelenindustrie	1 045	1 248	1 450	1 584	1 607	1 637	1 682
Textiel- en lederindustrie	165	171	180	182	179	179	179
Papierindustrie	211	248	304	327	327	337	349
Uitgeverijen en drukkerijen	322	410	542	556	550	552	561
Aardolie-industrie	423	415	449	423	417	421	431
Chemische basisproductenindustrie	1 077	1 240	1 353	1 477	1 500	1 523	1 549
Chemische eindproductenindustrie	↑	↑	↑	↑	↑	↑	↑
Rubber- en kunststofindustrie	131	176	209	236	244	253	261
Basismetalaalindustrie	335	330	381	407	403	404	409
Metaalproductenindustrie	311	348	444	482	483	488	498
Machine-industrie	238	278	382	422	426	435	448
Elektrotechnische industrie	752	718	1 032	1 134	1 116	1 116	1 138
Transportmiddelenindustrie	293	373	392	418	416	420	429
Overige industrie	479	556	687	746	748	752	762
Energie- en waterleidingbedrijven	1 621	1 903	2 199	2 311	2 303	2 311	2 335
Bouwnijverheid	763	854	1 250	1 398	1 385	1 388	1 402
Burgerlijke en utiliteitsbouw
Grond-, water- en wegenbouw
Overige bouwnijverheid
Handel, horeca en reparatie	3 453	4 271	5 470	6 143	6 207	6 292	6 404
Autohandel en -reparatie	446	584	784	846	840	838	846
Groothandel	1 800	2 043	2 473	2 747	2 754	2 776	2 819
Detailhandel en reparatie	862	1 201	1 687	1 952	2 002	2 055	2 105
Horeca	345	443	526	598	611	623	634
Vervoer, opslag en communicatie	3 642	4 530	6 461	7 607	7 609	7 683	7 817
Vervoer over land	1 036	1 225	1 399	1 446	1 450	1 464	1 476
Vervoer over water	398	438	553	617	621	636	648
Vervoer door de lucht	486	616	664	723	744	744	739
Dienstverlening t.b.v. vervoer	741	916	1 222	1 591	1 611	1 680	1 772
Post en telecommunicatie	981	1 335	2 623	3 230	3 183	3 159	3 182
Financiële en zakelijke dienstverlening	10 700	14 082	21 590	26 449	27 767	28 924	30 449
Banken	1 088	1 387	2 747	3 082	3 147	3 161	3 163
Verzekeringswezen en pensioenfondsen	602	787	1 104	1 012	992	994	1 004
Financiële hulpactiviteiten	153	186	334	424	429	428	422
Verhuur van en handel in onroerend goed	6 618	8 777	12 249	15 533	16 617	17 518	18 729
Verhuur van roerende goederen	1 090	1 449	2 801	3 572	3 721	3 852	4 065
Computerservicebureaus e.d.	158	222	400	484	492	512	536
Speur- en ontwikkelingswerk	175	206	240	243	241	237	231
Juridische en economische dienstverlening	816	1 068	1 715	2 099	2 128	2 222	2 299
Architecten- en ingenieursbureaus	↑	↑	↑	↑	↑	↑	↑
Reclamebureaus	↑	↑	↑	↑	↑	↑	↑
Uitzendbureaus e.d.	↑	↑	↑	↑	↑	↑	↑
Zakelijke dienstverlening n.e.g.	↑	↑	↑	↑	↑	↑	↑
Overheid	5 954	7 100	8 905	10 515	10 913	11 335	11 763
Overheidsbestuur en sociale verzekering	4 159	5 098	6 558	7 901	8 213	8 537	8 859
Defensie	607	610	646	618	603	606	625
Gesubsidieerd onderwijs	1 188	1 392	1 701	1 996	2 097	2 192	2 279
Zorg en overige dienstverlening	2 104	2 887	3 765	4 272	4 443	4 654	4 865
Gezondheids- en welzijnszorg	1 165	1 481	1 880	2 196	2 342	2 502	2 644
Milieudienstverlening	295	564	809	836	831	842	863
Cultuur, sport en recreatie	323	445	592	677	688	703	724
Particuliere huishoudens met personeel	-	-	-	-	-	-	-
Overige dienstverlening n.e.g.	321	397	484	563	582	607	634
Afschrijvingen	36 596	45 226	61 308	71 461	73 498	75 651	78 360
SECTOREN							
Niet-financiële vennootschappen	20 526	24 735	33 059	38 081	38 819	40 273	41 476
Financiële instellingen	1 927	2 599	4 685	5 132	5 182	4 655	4 671
Overheid	6 342	7 979	10 119	12 035	12 427	12 901	13 405
Huishoudens	7 711	9 803	13 265	16 011	16 865	17 616	18 598
Instellingen zonder winsttoegmerk t.b.v. huishoudens	90	110	180	202	205	206	210

TABEL P 15
Toegevoegde waarde (bruto, basisprijzen) naar bedrijfstakken, -klassen en sectoren

	1990	1995	2000	2003	2004	2005*	2006*
	<i>mln euro</i>						
BEDRIJFSTAKKEN EN -KLASSEN							
Landbouw, bosbouw en visserij	9 791	9 587	9 870	9 978	9 399	9 647	10 410
Delfstoffenwinning	7 421	7 404	9 101	10 445	11 324	13 572	16 960
Industrie	41 592	48 087	58 078	60 170	62 594	63 295	63 087
Voedings- en genotmiddelenindustrie	7 104	8 911	9 891	11 512	11 571	11 353	11 129
Textiel- en lederindustrie	1 456	1 304	1 333	1 247	1 092	1 052	1 084
Papierindustrie	1 429	1 290	1 551	1 645	1 664	1 568	1 493
Uitgeverijen en drukkerijen	3 946	4 700	5 759	5 579	5 647	5 766	5 824
Aardolie-industrie	811	837	1 428	2 143	2 641	3 629	2 745
Chemische basisproductenindustrie	4 088	5 307	5 396	6 278	7 257	7 031	7 422
Chemische eindproductenindustrie	2 239	2 822	3 022	3 374	3 162	2 982	2 785
Rubber- en kunststofindustrie	1 459	1 580	1 842	1 968	1 898	1 834	1 818
Basismetalaalindustrie	1 766	1 800	2 003	1 765	2 306	2 726	2 748
Metaalproductenindustrie	3 202	3 849	4 748	4 663	4 769	4 876	4 987
Machine-industrie	3 393	3 631	4 956	5 205	5 597	5 859	6 268
Elektrotechnische industrie	3 966	4 103	5 661	3 891	3 869	3 617	3 476
Transportmiddelenindustrie	1 828	2 257	3 213	3 263	3 410	3 252	3 315
Overige industrie	4 905	5 696	7 275	7 637	7 711	7 750	7 993
Energie- en waterleidingbedrijven	3 980	4 966	5 038	7 243	6 757	6 895	7 948
Bouwnijverheid	12 822	14 968	20 926	23 598	23 501	24 437	26 278
Burgerlijke en utiliteitsbouw	5 742	6 402	8 297	9 509	10 031	10 596	11 360
Grond-, water- en wegenbouw	2 207	2 911	4 235	4 382	4 108	4 093	4 574
Overige bouwnijverheid	4 873	5 655	8 394	9 707	9 362	9 748	10 344
Handel, horeca en reparatie	33 475	40 873	59 556	64 622	65 832	66 099	70 035
Autohandel en -reparatie	3 835	4 448	6 498	7 319	7 416	7 325	7 593
Groothandel	16 510	19 517	29 825	32 261	33 851	35 403	38 804
Detailhandel en reparatie	9 289	11 795	15 666	16 885	16 294	15 043	14 992
Horeca	3 841	5 113	7 567	8 157	8 271	8 328	8 646
Vervoer, opslag en communicatie	15 551	19 047	26 645	31 632	32 303	32 744	33 774
Vervoer over land	6 177	6 849	9 298	9 932	9 865	10 076	10 669
Vervoer over water	1 110	1 148	1 610	1 670	1 828	1 736	1 781
Vervoer door de lucht	1 318	1 849	2 354	1 995	1 958	1 970	2 173
Dienstverlening t.b.v. vervoer	2 658	3 676	4 985	5 934	6 408	6 731	7 102
Post en telecommunicatie	4 288	5 525	8 398	12 101	12 244	12 231	12 049
Financiële en zakelijke dienstverlening	46 403	66 690	101 785	113 226	117 839	124 961	131 212
Banken	6 275	10 215	12 811	18 099	19 025	19 640	15 705
Verzekeringswezen en pensioenfondsen	3 345	4 958	5 826	8 723	8 957	10 594	10 917
Financiële hulpactiviteiten	1 445	2 211	4 038	4 066	4 239	4 275	4 709
Verhuur van en handel in onroerend goed	15 760	20 700	31 060	30 909	32 608	33 809	37 925
Verhuur van roerende goederen	1 604	2 633	4 167	4 154	4 243	4 274	4 411
Computerservicebureaus e.d.	1 658	2 488	7 358	7 778	8 062	8 587	9 752
Speur- en ontwikkelingswerk	1 132	1 238	1 539	1 794	1 941	1 983	2 019
Juridische en economische dienstverlening	6 284	8 680	13 092	14 878	15 215	16 516	17 679
Architecten- en ingenieursbureaus	2 312	3 083	4 323	4 765	4 845	5 078	5 436
Reclamebureaus	799	1 458	2 127	1 915	2 022	2 116	2 295
Uitzendbureaus e.d.	3 037	5 030	9 559	9 164	9 361	10 642	12 585
Zakelijke dienstverlening n.e.g.	2 752	3 996	5 885	6 981	7 321	7 447	7 779
Overheid	28 785	33 735	41 265	50 127	51 436	52 467	53 718
Overheidsbestuur en sociale verzekering	15 485	18 162	22 414	27 176	27 824	28 343	28 693
Defensie	3 617	3 724	3 654	4 203	4 200	4 207	4 297
Gesubsidieerd onderwijs	9 683	11 849	15 197	18 748	19 412	19 917	20 728
Zorg en overige dienstverlening	24 012	30 329	41 151	54 215	55 889	57 769	60 188
Gezondheids- en welzijnzorg	16 226	20 657	27 236	37 330	38 722	40 340	42 094
Milieudienstverlening	1 038	1 506	2 354	2 906	2 866	2 868	2 938
Cultuur, sport en recreatie	2 610	3 199	4 875	6 099	6 245	6 267	6 553
Particuliere huishoudens met personeel	827	998	1 496	1 853	1 921	1 968	2 064
Overige dienstverlening n.e.g.	3 311	3 969	5 190	6 027	6 135	6 326	6 539
Toegevoegde waarde (bruto, basisprijzen)	223 832	275 686	373 415	425 256	436 874	451 886	473 610
SECTOREN							
Niet-financiële vennootschappen	140 041	171 001	237 147	266 631	273 709	283 466	300 132
Financiële instellingen	10 954	17 030	22 013	30 357	31 614	33 877	30 585
Overheid	33 001	40 445	49 620	59 846	61 223	62 395	63 754
Huishoudens	39 035	46 034	62 844	66 256	68 120	69 898	76 842
Instellingen zonder winsttoegmerk t.b.v. huishoudens	801	1 176	1 791	2 166	2 208	2 250	2 297

TABEL P 16
Toegevoegde waarde (bruto, basisprijzen) naar bedrijfstakken, -klassen en sectoren: volumemutaties

	1990	1995	2000	2003	2004	2005*	2006*
	%						
BEDRIJFSTAKKEN EN -KLASSEN							
Landbouw, bosbouw en visserij	8,8	2,0	2,1	4,1	5,8	0,4	- 1,9
Delfstoffenwinning	5,1	- 1,4	- 4,6	- 3,1	10,8	- 8,6	- 3,3
Industrie	3,5	3,8	6,7	- 1,1	3,4	0,0	2,3
Voedings- en genotmiddelenindustrie	4,1	3,2	2,4	- 0,7	0,9	1,2	2,1
Textiel- en lederindustrie	2,8	- 6,5	4,1	- 2,2	- 12,2	- 3,8	3,7
Papierindustrie	1,8	3,6	3,3	1,6	5,5	0,7	- 0,1
Uitgeverijen en drukkerijen	3,8	- 0,9	0,9	- 5,4	- 1,3	0,9	0,7
Aardolie-industrie	- 3,9	5,8	16,4	3,0	6,1	- 0,2	- 0,8
Chemische basisproductenindustrie	2,4	8,8	3,9	1,7	12,3	- 1,2	5,7
Chemische eindproductenindustrie	4,6	5,6	4,0	- 1,4	- 4,7	- 0,3	1,0
Rubber- en kunststofindustrie	6,6	0,0	2,0	- 3,6	3,0	0,2	3,2
Basismetalaalindustrie	- 4,0	5,7	5,0	3,5	13,1	0,0	- 1,3
Metaalproductenindustrie	4,5	5,4	7,9	- 3,0	3,3	0,9	2,4
Machine-industrie	1,6	8,3	20,2	- 1,0	10,6	2,0	6,5
Elektrotechnische industrie	8,4	1,3	28,7	1,2	3,8	- 3,9	2,4
Transportmiddelenindustrie	1,3	16,4	0,2	- 2,5	0,6	- 4,1	2,2
Overige industrie	5,5	0,1	1,8	- 1,9	2,4	1,3	1,1
Energie- en waterleidingbedrijven	- 0,8	1,3	3,4	- 1,5	0,4	0,9	0,1
Bouwnijverheid	- 1,5	- 1,2	3,5	- 5,5	- 2,7	3,0	4,1
Burgerlijke en utiliteitsbouw	- 3,1	- 2,2	2,6	- 4,0	1,1	3,3	3,6
Grond-, water- en wegenbouw	0,8	- 3,2	3,6	- 8,5	- 6,0	1,3	8,8
Overige bouwnijverheid	- 0,6	1,2	4,2	- 5,4	- 4,9	3,3	2,6
Handel, horeca en reparatie	6,0	4,0	5,1	2,1	3,5	2,7	6,8
Autohandel en -reparatie	4,8	- 1,0	1,1	- 3,2	1,6	- 1,6	1,9
Groothandel	6,9	7,8	7,7	5,5	5,9	5,1	9,2
Detailhandel en reparatie	6,2	2,4	2,0	1,9	1,9	1,4	5,3
Horeca	2,8	- 2,2	5,3	- 5,6	- 1,3	- 0,6	3,3
Vervoer, opslag en communicatie	4,8	3,0	11,0	2,8	3,6	3,2	3,1
Vervoer over land	3,9	- 3,7	3,7	- 2,7	1,1	2,4	3,4
Vervoer over water	1,0	4,4	12,7	1,5	1,9	4,3	3,1
Vervoer door de lucht	15,0	12,0	1,1	1,8	18,0	12,9	4,6
Dienstverlening t.b.v. vervoer	1,7	14,3	5,2	1,9	5,3	2,5	5,2
Post en telecommunicatie	6,2	2,2	25,7	8,7	2,5	2,6	1,3
Financiële en zakelijke dienstverlening	6,2	6,4	2,5	- 0,2	2,5	2,7	3,9
Banken	- 1,1	1,2	- 0,2	7,3	9,6	5,2	3,4
Verzekeringswezen en pensioenfondsen	17,8	9,3	- 8,9	0,1	6,8	- 0,2	- 1,8
Financiële hulpactiviteiten	5,0	7,3	0,7	1,3	1,3	- 2,8	10,5
Verhuur van en handel in onroerend goed	3,3	4,5	2,2	0,9	0,5	0,0	0,8
Verhuur van roerende goederen	15,6	9,5	7,8	- 2,6	0,8	2,0	1,7
Computerservicebureaus e.d.	19,6	18,3	9,7	- 1,2	2,4	4,2	9,1
Speur- en ontwikkelingswerk	5,5	9,3	1,0	4,8	7,2	1,5	1,0
Juridische en economische dienstverlening	8,1	4,2	5,0	- 4,1	- 3,0	3,2	3,8
Architecten- en ingenieursbureaus	6,9	7,8	3,1	0,2	1,0	2,6	4,6
Reclamebureaus	16,6	14,1	10,6	- 11,9	2,3	5,2	5,8
Uitzendbureaus e.d.	6,6	22,2	0,4	- 6,0	0,7	11,2	15,6
Zakelijke dienstverlening n.e.g.	9,9	0,7	6,3	- 3,4	2,9	2,3	1,9
Overheid	0,3	- 1,3	1,4	1,9	- 0,2	- 0,3	0,0
Overheidsbestuur en sociale verzekering	0,5	- 0,7	2,8	2,3	0,0	- 0,2	- 1,1
Defensie	1,6	- 11,5	- 2,5	3,9	- 3,6	- 1,0	1,5
Gesubsidieerd onderwijs	- 0,6	1,1	0,3	0,9	0,3	- 0,3	1,1
Zorg en overige dienstverlening	2,3	1,6	2,5	2,1	1,2	1,2	2,5
Gezondheids- en welzijnzorg	2,5	1,4	1,8	3,6	2,3	1,5	2,8
Milieudienstverlening	- 4,2	4,4	8,1	2,9	- 3,3	- 0,4	1,4
Cultuur, sport en recreatie	3,0	6,1	4,5	- 0,5	- 0,6	- 0,4	2,5
Particuliere huishoudens met personeel	0,9	2,0	4,0	0,7	0,4	0,4	1,5
Overige dienstverlening n.e.g.	3,7	- 2,3	1,7	- 3,8	- 1,5	2,2	1,4
Toegevoegde waarde (bruto, basisprijzen)	3,9	3,0	4,0	0,5	2,3	1,5	3,0
SECTOREN							
Niet-financiële vennootschappen	4,4	3,6	5,3	- 0,7	1,8	1,8	3,6
Financiële instellingen	4,7	3,6	- 2,0	5,2	7,7	2,8	2,2
Overheid	1,1	0,8	1,5	2,0	- 0,3	- 0,2	- 0,1
Huishoudens	4,3	2,2	3,0	1,9	4,4	0,9	4,0
Instellingen zonder winstoogmerk t.b.v. huishoudens	0,9	15,9	17,4	- 2,9	- 0,8	1,0	- 0,5

TABEL P 17
Toegevoegde waarde (bruto, basisprijzen) naar bedrijfstakken, -klassen en sectoren: volume-indexcijfers

	1990	1995	2000	2003	2004	2005*	2006*
	<i>2000=100</i>						
BEDRIJFSTAKKEN EN -KLASSEN							
Landbouw, bosbouw en visserij	82,0	93,5	100	98,0	103,7	104,1	102,1
Delfstoffenwinning	100,2	109,3	100	104,3	115,5	105,6	102,1
Industrie	76,9	85,0	100	98,8	102,2	102,2	104,6
Voedings- en genotmiddelenindustrie	77,8	95,8	100	101,9	102,8	104,0	106,2
Textiel- en lederindustrie	104,0	92,1	100	92,4	81,1	78,0	80,9
Papierindustrie	92,0	85,9	100	102,8	108,5	109,2	109,1
Uitgeverijen en drukkerijen	82,6	88,4	100	89,4	88,3	89,0	89,7
Aardolie-industrie	112,5	134,8	100	116,1	123,2	123,0	122,0
Chemische basisproductenindustrie	71,7	81,7	100	124,1	139,3	137,7	145,5
Chemische eindproductenindustrie	77,4	90,9	100	123,2	117,4	117,1	118,3
Rubber- en kunststofindustrie	78,9	84,7	100	99,2	102,2	102,3	105,5
Basismetalaalindustrie	87,6	89,5	100	104,9	118,7	118,7	117,2
Metaalproductenindustrie	75,2	88,5	100	94,7	97,9	98,7	101,1
Machine-industrie	70,7	76,6	100	95,1	105,2	107,4	114,3
Elektrotechnische industrie	60,6	68,3	100	70,4	73,1	70,2	71,9
Transportmiddelenindustrie	60,4	71,1	100	102,0	102,6	98,4	100,5
Overige industrie	86,9	84,0	100	93,9	96,1	97,3	98,5
Energie- en waterleidingbedrijven	100,5	102,7	100	113,9	114,3	115,4	115,4
Bouwnijverheid	90,5	87,8	100	93,1	90,6	93,3	97,1
Burgerlijke en utiliteitsbouw	106,6	97,6	100	92,5	93,5	96,6	100,1
Grond-, water- en wegenbouw	71,4	78,5	100	90,9	85,4	86,5	94,1
Overige bouwnijverheid	85,4	83,4	100	94,8	90,1	93,1	95,6
Handel, horeca en reparatie	66,0	74,1	100	100,5	104,0	106,9	114,1
Autohandel en -reparatie	69,9	71,0	100	98,3	99,9	98,2	100,1
Groothandel	55,7	68,3	100	104,5	110,7	116,3	127,1
Detailhandel en reparatie	83,1	85,0	100	100,1	102,0	103,5	109,0
Horeca	72,0	78,1	100	88,3	87,2	86,6	89,4
Vervoer, opslag en communicatie	58,0	67,4	100	111,9	115,9	119,6	123,2
Vervoer over land	76,6	82,4	100	94,5	95,6	97,8	101,2
Vervoer over water	69,4	72,4	100	109,5	111,6	116,3	119,9
Vervoer door de lucht	41,9	76,9	100	92,8	109,5	123,7	129,4
Dienstverlening t.b.v. vervoer	64,1	76,5	100	104,2	109,7	112,4	118,3
Post en telecommunicatie	42,9	47,6	100	143,3	146,9	150,6	152,6
Financiële en zakelijke dienstverlening	62,8	77,0	100	100,6	103,1	106,0	110,1
Banken	69,4	76,1	100	113,6	124,5	131,0	135,4
Verzekeringswezen en pensioenfondsen	90,4	108,0	100	102,8	109,8	109,6	107,6
Financiële hulpactiviteiten	60,1	68,6	100	91,2	92,3	89,8	99,2
Verhuur van en handel in onroerend goed	72,0	86,7	100	103,8	104,4	104,4	105,1
Verhuur van roerende goederen	42,3	65,9	100	95,6	96,4	98,3	100,0
Computerservicebureaus e.d.	24,5	38,6	100	99,0	101,4	105,6	115,2
Speur- en ontwikkelingswerk	97,7	97,0	100	106,9	114,7	116,4	117,6
Juridische en economische dienstverlening	65,7	77,9	100	96,5	93,6	96,5	100,2
Architecten- en ingenieursbureaus	67,1	80,9	100	98,4	99,4	102,0	106,7
Reclamebureaus	49,2	83,0	100	79,0	80,8	85,0	90,0
Uitzendbureaus e.d.	45,0	62,6	100	86,9	87,6	97,4	112,5
Zakelijke dienstverlening n.e.g.	61,5	77,2	100	103,5	106,5	109,0	111,1
Overheid	97,0	96,1	100	105,8	105,6	105,3	105,3
Overheidsbestuur en sociale verzekering	87,8	90,1	100	108,8	108,8	108,6	107,4
Defensie	147,6	118,5	100	103,3	99,6	98,6	100,1
Gesubsidieerd onderwijs	99,5	100,0	100	102,1	102,4	102,1	103,3
Zorg en overige dienstverlening	81,6	89,3	100	110,3	111,6	113,0	115,9
Gezondheids- en welzijnszorg	83,1	92,0	100	112,6	115,2	116,9	120,3
Milieudienstverlening	59,7	72,2	100	109,7	106,1	105,7	107,2
Cultuur, sport en recreatie	75,5	81,4	100	112,1	111,5	111,1	113,8
Particuliere huishoudens met personeel	77,6	80,3	100	104,9	105,3	105,7	107,3
Overige dienstverlening n.e.g.	91,4	93,8	100	97,9	96,5	98,6	100,0
Toegevoegde waarde (bruto, basisprijzen)	74,1	82,5	100	102,6	104,9	106,5	109,7
SECTOREN							
Niet-financiële vennootschappen	70,1	79,0	100	102,1	104,0	105,9	109,7
Financiële instellingen	72,8	82,3	100	108,7	117,1	120,4	123,0
Overheid	92,3	95,9	100	105,3	105,0	104,7	104,7
Huishoudens	77,0	86,2	100	99,7	104,1	105,1	109,3
Instellingen zonder winst oogmerk t.b.v. huishoudens	58,0	78,2	100	105,5	104,7	105,7	105,1

TABEL P 18
Toegevoegde waarde (bruto, basisprijzen) naar bedrijfstakken, -klassen en sectoren: prijsniveau 2000 1)

	1990	1995	2000	2003	2004	2005*	2006*
	<i>mln euro</i>						
BEDRIJFSTAKKEN EN -KLASSEN							
Landbouw, bosbouw en visserij	8 092	9 232	9 870	9 673	10 232	10 274	10 078
Delfstoffenwinning	9 115	9 952	9 101	9 488	10 515	9 607	9 290
Industrie	44 676	49 358	58 078	57 354	59 329	59 347	60 734
Voedings- en genotmiddelenindustrie	7 700	9 472	9 891	10 074	10 170	10 289	10 500
Textiel- en lederindustrie	1 387	1 227	1 333	1 231	1 081	1 040	1 078
Papierindustrie	1 426	1 333	1 551	1 595	1 682	1 693	1 692
Uitgeverijen en drukkerijen	4 757	5 093	5 759	5 148	5 083	5 127	5 165
Aardolie-industrie	1 606	1 926	1 428	1 658	1 759	1 756	1 741
Chemische basisproductenindustrie	3 870	4 410	5 396	6 694	7 517	7 429	7 851
Chemische eindproductenindustrie	2 339	2 747	3 022	3 723	3 549	3 539	3 574
Rubber- en kunststofindustrie	1 452	1 561	1 842	1 827	1 882	1 885	1 944
Basismetalaalindustrie	1 754	1 794	2 003	2 101	2 377	2 378	2 347
Metaalproductenindustrie	3 572	4 200	4 748	4 498	4 648	4 688	4 801
Machine-industrie	3 504	3 796	4 956	4 714	5 216	5 321	5 665
Elektrotechnische industrie	3 433	3 865	5 661	3 986	4 136	3 973	4 069
Transportmiddelenindustrie	1 941	2 285	3 213	3 276	3 295	3 161	3 229
Overige industrie	6 323	6 108	7 275	6 828	6 994	7 082	7 163
Energie- en waterleidingbedrijven	5 061	5 174	5 038	5 739	5 761	5 812	5 816
Bouwnijverheid	18 936	18 382	20 926	19 487	18 960	19 526	20 325
Burgerlijke en utiliteitsbouw	8 842	8 097	8 297	7 675	7 758	8 018	8 307
Grond-, water- en wegenbouw	3 023	3 324	4 235	3 848	3 617	3 663	3 987
Overige bouwnijverheid	7 167	6 999	8 394	7 956	7 565	7 817	8 023
Handel, horeca en reparatie	39 309	44 119	59 556	59 877	61 948	63 642	67 942
Autohandel en -reparatie	4 545	4 613	6 498	6 385	6 488	6 383	6 502
Groothandel	16 626	20 385	29 825	31 165	33 002	34 701	37 900
Detailhandel en reparatie	13 018	13 313	15 666	15 688	15 986	16 213	17 069
Horeca	5 448	5 914	7 567	6 683	6 596	6 554	6 767
Vervoer, opslag en communicatie	15 443	17 969	26 645	29 814	30 872	31 864	32 837
Vervoer over land	7 126	7 657	9 298	8 787	8 888	9 098	9 408
Vervoer over water	1 118	1 165	1 610	1 763	1 797	1 873	1 930
Vervoer door de lucht	986	1 811	2 354	2 184	2 578	2 912	3 046
Dienstverlening t.b.v. vervoer	3 194	3 814	4 985	5 195	5 470	5 605	5 898
Post en telecommunicatie	3 606	4 001	8 398	12 031	12 333	12 651	12 818
Financiële en zakelijke dienstverlening	63 899	78 404	101 785	102 441	104 975	107 856	112 023
Banken	8 893	9 747	12 811	14 553	15 956	16 782	17 349
Verzekeringswezen en pensioenfondsen	5 269	6 290	5 826	5 992	6 398	6 384	6 270
Financiële hulpactiviteiten	2 428	2 769	4 038	3 681	3 729	3 624	4 005
Verhuur van en handel in onroerend goed	22 376	26 941	31 060	32 254	32 411	32 412	32 656
Verhuur van roerende goederen	1 762	2 747	4 167	3 984	4 016	4 096	4 165
Computerservicebureaus e.d.	1 805	2 843	7 358	7 285	7 460	7 772	8 476
Speur- en ontwikkelingswerk	1 503	1 492	1 539	1 646	1 765	1 791	1 809
Juridische en economische dienstverlening	8 606	10 205	13 092	12 629	12 248	12 638	13 114
Architecten- en ingenieursbureaus	2 900	3 498	4 323	4 255	4 298	4 409	4 613
Reclamebureaus	1 047	1 765	2 127	1 680	1 720	1 809	1 914
Uitzendbureaus e.d.	4 305	5 986	9 559	8 311	8 370	9 307	10 758
Zakelijke dienstverlening n.e.g.	3 620	4 546	5 885	6 092	6 270	6 417	6 538
Overheid	40 026	39 661	41 265	43 670	43 593	43 453	43 439
Overheidsbestuur en sociale verzekering	19 676	20 188	22 414	24 389	24 395	24 342	24 078
Defensie	5 393	4 332	3 654	3 774	3 638	3 603	3 657
Gesubsidieerd onderwijs	15 128	15 201	15 197	15 521	15 568	15 517	15 694
Zorg en overige dienstverlening	33 573	36 750	41 151	45 397	45 943	46 504	47 682
Gezondheids- en welzijnzorg	22 637	25 048	27 236	30 673	31 382	31 852	32 759
Milieudienstverlening	1 406	1 700	2 354	2 583	2 499	2 488	2 524
Cultuur, sport en recreatie	3 678	3 968	4 875	5 466	5 435	5 414	5 547
Particuliere huishoudens met personeel	1 162	1 201	1 496	1 569	1 575	1 582	1 605
Overige dienstverlening n.e.g.	4 742	4 870	5 190	5 082	5 007	5 115	5 188
Toegevoegde waarde (bruto, basisprijzen)	276 842	308 196	373 415	382 985	391 896	397 663	409 625
SECTOREN							
Niet-financiële vennootschappen	166 342	187 425	237 147	242 147	246 556	251 090	260 055
Financiële instellingen	16 020	18 113	22 013	23 936	25 782	26 493	27 069
Overheid	45 798	47 582	49 620	52 259	52 081	51 964	51 936
Huishoudens	48 416	54 184	62 844	62 664	65 424	66 040	68 666
Instellingen zonder winsttoegmerk t.b.v. huishoudens	1 039	1 401	1 791	1 890	1 875	1 893	1 883

1) De gegevens zijn berekend aan de hand van de volume-indexcijfers in tabel P 17. Dientengevolge wijken de aggregaten af van de som van de onderdelen.

TABEL P 19
Toegevoegde waarde (bruto, basisprijzen) naar bedrijfstakken, -klassen en sectoren: % bbp

	1990	1995	2000	2003	2004	2005*	2006*
	% bbp						
BEDRIJFSTAKKEN EN -KLASSEN							
Landbouw, bosbouw en visserij	4,0	3,1	2,4	2,1	1,9	1,9	1,9
Delfstoffenwinning	3,0	2,4	2,2	2,2	2,3	2,7	3,2
Industrie	17,1	15,8	13,9	12,6	12,7	12,4	11,8
Voedings- en genotmiddelenindustrie	2,9	2,9	2,4	2,4	2,4	2,2	2,1
Textiel- en lederindustrie	0,6	0,4	0,3	0,3	0,2	0,2	0,2
Papierindustrie	0,6	0,4	0,4	0,3	0,3	0,3	0,3
Uitgeverijen en drukkerijen	1,6	1,5	1,4	1,2	1,1	1,1	1,1
Aardolie-industrie	0,3	0,3	0,3	0,4	0,5	0,7	0,5
Chemische basisproductenindustrie	1,7	1,7	1,3	1,3	1,5	1,4	1,4
Chemische eindproductenindustrie	0,9	0,9	0,7	0,7	0,6	0,6	0,5
Rubber- en kunststofindustrie	0,6	0,5	0,4	0,4	0,4	0,4	0,3
Basismetalenindustrie	0,7	0,6	0,5	0,4	0,5	0,5	0,5
Metaalproductenindustrie	1,3	1,3	1,1	1,0	1,0	1,0	0,9
Machine-industrie	1,4	1,2	1,2	1,1	1,1	1,2	1,2
Elektrotechnische industrie	1,6	1,3	1,4	0,8	0,8	0,7	0,7
Transportmiddelenindustrie	0,8	0,7	0,8	0,7	0,7	0,6	0,6
Overige industrie	2,0	1,9	1,7	1,6	1,6	1,5	1,5
Energie- en waterleidingbedrijven	1,6	1,6	1,2	1,5	1,4	1,4	1,5
Bouwnijverheid	5,3	4,9	5,0	4,9	4,8	4,8	4,9
Burgerlijke en utiliteitsbouw	2,4	2,1	2,0	2,0	2,0	2,1	2,1
Grond-, water- en wegenbouw	0,9	1,0	1,0	0,9	0,8	0,8	0,9
Overige bouwnijverheid	2,0	1,9	2,0	2,0	1,9	1,9	1,9
Handel, horeca en reparatie	13,7	13,4	14,2	13,5	13,4	13,0	13,1
Autohandel en -reparatie	1,6	1,5	1,6	1,5	1,5	1,4	1,4
Groothandel	6,8	6,4	7,1	6,8	6,9	7,0	7,3
Detailhandel en reparatie	3,8	3,9	3,7	3,5	3,3	3,0	2,8
Horeca	1,6	1,7	1,8	1,7	1,7	1,6	1,6
Vervoer, opslag en communicatie	6,4	6,2	6,4	6,6	6,6	6,4	6,3
Vervoer over land	2,5	2,2	2,2	2,1	2,0	2,0	2,0
Vervoer over water	0,5	0,4	0,4	0,4	0,4	0,3	0,3
Vervoer door de lucht	0,5	0,6	0,6	0,4	0,4	0,4	0,4
Dienstverlening t.b.v. vervoer	1,1	1,2	1,2	1,2	1,3	1,3	1,3
Post en telecommunicatie	1,8	1,8	2,0	2,5	2,5	2,4	2,3
Financiële en zakelijke dienstverlening	19,0	21,8	24,4	23,7	24,0	24,6	24,6
Banken	2,6	3,3	3,1	3,8	3,9	3,9	2,9
Verzekeringswezen en pensioenfondsen	1,4	1,6	1,4	1,8	1,8	2,1	2,0
Financiële hulpactiviteiten	0,6	0,7	1,0	0,9	0,9	0,8	0,9
Verhuur van en handel in onroerend goed	6,5	6,8	7,4	6,5	6,6	6,6	7,1
Verhuur van roerende goederen	0,7	0,9	1,0	0,9	0,9	0,8	0,8
Computerservicebureaus e.d.	0,7	0,8	1,8	1,6	1,6	1,7	1,8
Speur- en ontwikkelingswerk	0,5	0,4	0,4	0,4	0,4	0,4	0,4
Juridische en economische dienstverlening	2,6	2,8	3,1	3,1	3,1	3,2	3,3
Architecten- en ingenieursbureaus	0,9	1,0	1,0	1,0	1,0	1,0	1,0
Reclamebureaus	0,3	0,5	0,5	0,4	0,4	0,4	0,4
Uitzendbureaus e.d.	1,2	1,6	2,3	1,9	1,9	2,1	2,4
Zakelijke dienstverlening n.e.g.	1,1	1,3	1,4	1,5	1,5	1,5	1,5
Overheid	11,8	11,1	9,9	10,5	10,5	10,3	10,1
Overheidsbestuur en sociale verzekering	6,4	5,9	5,4	5,7	5,7	5,6	5,4
Defensie	1,5	1,2	0,9	0,9	0,9	0,8	0,8
Gesubsidieerd onderwijs	4,0	3,9	3,6	3,9	4,0	3,9	3,9
Zorg en overige dienstverlening	9,9	9,9	9,8	11,4	11,4	11,4	11,3
Gezondheids- en welzijnzorg	6,7	6,8	6,5	7,8	7,9	7,9	7,9
Milieudienstverlening	0,4	0,5	0,6	0,6	0,6	0,6	0,5
Cultuur, sport en recreatie	1,1	1,0	1,2	1,3	1,3	1,2	1,2
Particuliere huishoudens met personeel	0,3	0,3	0,4	0,4	0,4	0,4	0,4
Overige dienstverlening n.e.g.	1,4	1,3	1,2	1,3	1,2	1,2	1,2
Toegevoegde waarde (bruto, basisprijzen)	91,9	90,3	89,3	89,2	88,9	88,8	88,6
SECTOREN							
Niet-financiële vennootschappen	57,5	56,0	56,7	55,9	55,7	55,7	56,2
Financiële instellingen	4,5	5,6	5,3	6,4	6,4	6,7	5,7
Overheid	13,5	13,2	11,9	12,5	12,5	12,3	11,9
Huishoudens	16,0	15,1	15,0	13,9	13,9	13,7	14,4
Instellingen zonder winstoogmerk t.b.v. huishoudens	0,3	0,4	0,4	0,5	0,4	0,4	0,4

TABEL P 20
Toegevoegde waarde (bruto, marktprijzen) naar bedrijfstakken en -klassen

	1990	1995	2000	2003	2004	2005*	2006*
	<i>mln euro</i>						
BEDRIJFSTAKKEN EN -KLASSEN							
Landbouw, bosbouw en visserij	9 644	9 234	9 611	9 556	9 003	9 154	9 805
Delfstoffenwinning	7 535	7 766	9 394	10 675	11 358	13 572	16 961
Industrie	42 756	52 024	63 117	66 034	68 382	69 533	69 205
Voedings- en genotmiddelenindustrie	7 462	9 438	10 775	12 803	12 870	12 898	12 747
Textiel- en lederindustrie	1 456	1 304	1 333	1 247	1 092	1 052	1 084
Papierindustrie	1 429	1 290	1 551	1 645	1 664	1 568	1 493
Uitgeverijen en drukkerijen	3 942	4 696	5 754	5 579	5 647	5 762	5 819
Aardolie-industrie	1 512	4 192	5 619	6 686	7 159	8 306	7 256
Chemische basisproductenindustrie	4 084	5 309	5 412	6 284	7 263	7 043	7 436
Chemische eindproductenindustrie	2 239	2 820	3 019	3 372	3 158	2 978	2 784
Rubber- en kunststofindustrie	1 460	1 580	1 842	1 968	1 898	1 834	1 818
Basismetalaalindustrie	1 766	1 800	2 003	1 767	2 307	2 726	2 748
Metaalproductenindustrie	3 202	3 849	4 748	4 663	4 769	4 876	4 987
Machine-industrie	3 393	3 631	4 955	5 205	5 597	5 859	6 268
Elektrotechnische industrie	3 964	4 100	5 603	3 838	3 817	3 562	3 414
Transportmiddelenindustrie	1 942	2 319	3 225	3 338	3 428	3 317	3 356
Overige industrie	4 905	5 696	7 278	7 639	7 713	7 752	7 995
Energie- en waterleidingbedrijven	4 019	5 101	6 956	9 551	9 747	10 636	12 022
Bouwnijverheid	12 794	14 924	20 891	23 557	23 468	24 406	26 249
Burgerlijke en utiliteitsbouw	5 740	6 400	8 294	9 507	10 029	10 594	11 359
Grond-, water- en wegenbouw	2 186	2 881	4 212	4 351	4 084	4 072	4 552
Overige bouwnijverheid	4 868	5 643	8 385	9 699	9 355	9 740	10 338
Handel, horeca en reparatie	33 526	41 027	59 748	65 126	66 989	67 233	71 167
Autohandel en -reparatie	3 835	4 448	6 498	7 319	7 416	7 325	7 593
Groothandel	16 571	19 682	30 031	32 776	35 020	36 548	39 947
Detailhandel en reparatie	9 289	11 795	15 666	16 885	16 294	15 043	14 992
Horeca	3 831	5 102	7 553	8 146	8 259	8 317	8 635
Vervoer, opslag en communicatie	13 893	17 980	25 209	29 836	30 633	30 921	31 864
Vervoer over land	4 543	5 827	7 892	8 176	8 230	8 289	8 785
Vervoer over water	1 096	1 118	1 593	1 639	1 802	1 710	1 763
Vervoer door de lucht	1 318	1 849	2 354	1 995	1 957	1 970	2 173
Dienstverlening t.b.v. vervoer	2 648	3 661	4 972	5 925	6 400	6 721	7 094
Post en telecommunicatie	4 288	5 525	8 398	12 101	12 244	12 231	12 049
Financiële en zakelijke dienstverlening	44 983	67 634	104 741	116 898	121 860	129 399	135 813
Banken	6 510	10 376	13 354	18 339	19 234	19 834	15 808
Verzekeringswezen en pensioenfondsen	3 136	5 204	6 296	9 458	9 688	11 328	11 659
Financiële hulpactiviteiten	1 445	2 210	4 038	4 066	4 239	4 275	4 709
Verhuur van en handel in onroerend goed	13 945	20 409	30 871	30 780	32 521	33 728	37 844
Verhuur van roerende goederen	1 604	2 633	4 167	4 154	4 243	4 274	4 411
Computerservicebureaus e.d.	1 658	2 488	7 358	7 778	8 062	8 587	9 752
Speur- en ontwikkelingswerk	801	919	966	1 258	1 392	1 402	1 355
Juridische en economische dienstverlening	7 004	9 859	15 826	18 268	18 957	20 711	22 197
Architecten- en ingenieursbureaus	2 298	3 061	4 303	4 749	4 830	5 063	5 424
Reclamebureaus	799	1 458	2 127	1 915	2 022	2 116	2 295
Uitzendbureaus e.d.	3 037	5 030	9 559	9 164	9 361	10 642	12 585
Zakelijke dienstverlening n.e.g.	2 746	3 987	5 876	6 969	7 311	7 439	7 774
Overheid	28 785	33 735	41 265	50 127	51 436	52 467	53 718
Overheidsbestuur en sociale verzekering	15 485	18 162	22 414	27 176	27 824	28 343	28 693
Defensie	3 617	3 724	3 654	4 203	4 200	4 207	4 297
Gesubsidieerd onderwijs	9 683	11 849	15 197	18 748	19 412	19 917	20 728
Zorg en overige dienstverlening	23 840	30 174	40 940	53 936	55 553	57 473	59 953
Gezondheids- en welzijnzorg	16 192	20 598	27 155	37 233	38 619	40 232	41 985
Milieudienstverlening	1 073	1 615	2 579	3 040	2 967	3 006	3 134
Cultuur, sport en recreatie	2 437	2 994	4 549	5 817	5 942	5 972	6 263
Particuliere huishoudens met personeel	827	998	1 496	1 853	1 921	1 968	2 064
Overige dienstverlening n.e.g.	3 311	3 969	5 161	5 993	6 104	6 295	6 507
Subtotaal	221 775	279 599	381 872	435 296	448 429	464 794	486 757
Toegerekende btw	17 594	20 849	29 561	35 465	36 245	37 640	39 819
Belastingen op invoer (exclusief btw)	4 859	5 275	6 855	6 452	6 779	6 688	7 825
Subsidies op invoer (-)	576	462	328	268	269	158	77
Toegevoegde waarde (bruto, marktprijzen) = Binnenlands product (bruto, marktprijzen)	243 652	305 261	417 960	476 945	491 184	508 964	534 324

4. Arbeid

TABEL A 1.1
Kerncijfers arbeidsmarkt

	1990	1995	2000	2003	2004	2005*	2006*
BEVOLKING, 15-64 JAAR							
<i>1 000 personen</i>							
Bevolking	.	.	.	10 903	10 925	10 943	10 964
Beroepsbevolking	.	.	.	7 401	7 398	7 401	7 487
Werkzame beroepsbevolking	.	.	.	7 001	6 919	6 918	7 074
Werkloze beroepsbevolking	.	.	.	399	479	483	413
Niet-beroepsbevolking	.	.	.	3 502	3 527	3 542	3 477
<i>% mutaties</i>							
Bevolking	.	.	.	0,4	0,2	0,2	0,2
Beroepsbevolking	.	.	.	0,9	- 0,0	0,0	1,2
Werkzame beroepsbevolking	.	.	.	- 0,5	- 1,2	- 0,0	2,3
Werkloze beroepsbevolking	.	.	.	32,0	20,1	0,8	- 14,5
<i>% bevolking</i>							
Beroepsbevolking	.	.	.	67,9	67,7	67,6	68,3
<i>% beroepsbevolking</i>							
Werkloze beroepsbevolking	.	.	.	5,4	6,5	6,5	5,5
WERKZAME PERSONEN							
<i>1 000 personen</i>							
Aantal werkzame personen	6 696	7 155	8 115	8 283	8 211	8 231	8 383
Aantal werknemers	5 660	6 014	6 988	7 167	7 083	7 077	7 189
<i>1 000 banen</i>							
Banen van werkzame personen	7 105	7 642	8 680	8 796	8 723	8 747	8 914
Banen van werknemers	5 968	6 376	7 410	7 560	7 472	7 468	7 589
<i>1 000 arbeidsjaren</i>							
Arbeidsvolume van werkzame personen, in arbeidsjaren	5536,3	5774,0	6533,7	6547,2	6480,1	6463,2	6579,2
Arbeidsvolume van werknemers, in arbeidsjaren	4856,9	5000,5	5750,0	5776,3	5699,4	5661,4	5744,4
<i>mln uren</i>							
Arbeidsvolume van werkzame personen, in gewerkte uren	.	10 416	11 645	11 604	11 489	11 461	11 661
Arbeidsvolume van werknemers, in gewerkte uren	.	8 503	9 648	9 726	9 580	9 503	9 627
Arbeidsvolume van werknemers, in betaalde uren	.	8 829	10 001	10 039	9 912	9 853	9 998
Arbeidsvolume van werknemers, in overeengekomen uren	.	8 688	9 845	9 917	9 799	9 738	9 882

TABEL A 1.2
Arbeidsproductiviteit in arbeidsjaren naar bedrijfstakken 1)

	1990	1 995	2 000	2003	2004	2005*	2006*
<i>1 000 euro</i>							
Toegevoegde waarde (bruto, basisprijzen)							
per arbeidsjaar	40	48	57	65	67	70	72
Landbouw, bosbouw en visserij	40	41	41	44	43	45	50
Delfstoffenwinning	731	770	987	1 153	1 277	1 563	2 019
Industrie	40	51	61	67	72	75	76
Energie- en waterleidingbedrijven	97	133	157	237	231	247	296
Bouwnijverheid	31	37	44	51	52	54	56
Handel, horeca en reparatie	33	36	47	52	53	54	56
Vervoer, opslag en communicatie	44	52	63	76	79	81	84
Financiële en zakelijke dienstverlening	56	67	76	88	92	95	94
Overheid	37	46	54	61	64	67	69
Zorg en overige dienstverlening	29	34	39	46	47	49	50
<i>% volumemutaties</i>							
Toegevoegde waarde (bruto, basisprijzen)							
per arbeidsjaar	1,2	1,1	2,1	1,6	3,4	1,7	1,2
Landbouw, bosbouw en visserij	10,5	4,0	2,7	6,2	9,9	1,6	0,2
Delfstoffenwinning	5,1	7,3	-2,9	-0,9	13,3	-6,7	0,0
Industrie	1,0	4,2	7,0	2,4	6,7	3,1	3,2
Energie- en waterleidingbedrijven	-0,4	4,7	7,5	0,8	4,8	5,7	3,8
Bouwnijverheid	-2,7	-2,5	1,0	-1,8	-0,5	2,4	1,1
Handel, horeca en reparatie	1,3	0,9	2,9	4,0	3,6	3,7	5,1
Vervoer, opslag en communicatie	3,7	3,4	6,0	5,6	4,8	4,8	4,0
Financiële en zakelijke dienstverlening	-0,3	-0,6	-0,5	2,7	2,9	0,3	-2,1
Overheid	0,4	0,0	0,0	-0,1	1,8	1,3	0,6
Zorg en overige dienstverlening	-0,1	-0,7	0,7	-1,3	0,5	0,4	0,4
<i>volume-indexcijfers (2000=100)</i>							
Arbeidsproductiviteit in arbeidsjaren	87,5	93,4	100	102,4	105,8	107,7	108,9
Landbouw, bosbouw en visserij	79,9	94,4	100	104,1	114,5	116,3	116,6
Delfstoffenwinning	91,0	104,9	100	106,1	120,2	112,1	112,1
Industrie	71,1	85,3	100	105,3	112,4	115,9	119,6
Energie- en waterleidingbedrijven	78,8	88,1	100	119,6	125,4	132,6	137,7
Bouwnijverheid	104,7	101,1	100	95,5	95,0	97,3	98,4
Handel, horeca en reparatie	81,7	82,7	100	102,4	106,1	110,1	115,7
Vervoer, opslag en communicatie	69,3	78,0	100	114,5	120,0	125,8	130,9
Financiële en zakelijke dienstverlening	101,6	103,0	100	104,5	107,5	107,9	105,6
Overheid	94,8	99,6	100	98,3	100,0	101,3	101,9
Zorg en overige dienstverlening	103,5	103,6	100	98,6	99,1	99,4	99,8

1) De arbeidsproductiviteit is de bruto toegevoegde waarde basisprijzen per arbeidsjaar.

TABEL A 1.3
Arbeidsproductiviteit per gewerkt uur naar bedrijfstakken 1)

	1990	1 995	2 000	2003	2004	2005*	2006*
<i>euro</i>							
Toegevoegde waarde (bruto, basisprijzen)							
per gewerkt uur	.	26	32	37	38	39	41
Landbouw, bosbouw en visserij	.	19	17	19	18	19	21
Delfstoffenwinning	.	435	555	667	740	917	1 170
Industrie	.	29	36	39	42	44	44
Energie- en waterleidingbedrijven	.	76	93	140	137	147	176
Bouwnijverheid	.	21	25	29	30	31	32
Handel, horeca en reparatie	.	19	25	28	29	29	30
Vervoer, opslag en communicatie	.	27	33	41	42	43	45
Financiële en zakelijke dienstverlening	.	36	42	49	51	53	52
Overheid	.	28	34	38	40	42	43
Zorg en overige dienstverlening	.	19	23	27	28	29	29
<i>% volumemutaties</i>							
Toegevoegde waarde (bruto, basisprijzen)							
per gewerkt uur	.	.	1,8	1,5	3,3	1,7	1,2
Landbouw, bosbouw en visserij	.	.	-9,9	8,4	8,2	1,8	0,6
Delfstoffenwinning	.	.	-2,7	2,8	13,5	-5,6	-1,3
Industrie	.	.	7,3	2,1	6,7	3,4	3,1
Energie- en waterleidingbedrijven	.	.	7,3	0,1	5,7	5,9	4,0
Bouwnijverheid	.	.	0,6	-1,4	-0,5	1,4	0,2
Handel, horeca en reparatie	.	.	3,7	4,4	2,8	3,8	5,2
Vervoer, opslag en communicatie	.	.	6,9	4,9	4,0	5,3	3,7
Financiële en zakelijke dienstverlening	.	.	-0,2	2,1	3,1	0,0	-1,8
Overheid	.	.	0,0	-1,2	3,5	0,9	1,0
Zorg en overige dienstverlening	.	.	1,3	-1,5	0,4	0,8	0,5
<i>volume-indexcijfers (2000=100)</i>							
Arbeidsproductiviteit per gewerkt uur	.	92,3	100	102,9	106,4	108,2	109,5
Landbouw, bosbouw en visserij	.	104,9	100	107,7	116,5	118,6	119,3
Delfstoffenwinning	.	105,4	100	109,1	123,7	116,9	115,4
Industrie	.	84,9	100	105,7	112,8	116,7	120,3
Energie- en waterleidingbedrijven	.	85,1	100	118,8	125,6	133,1	138,4
Bouwnijverheid	.	103,2	100	95,8	95,3	96,6	96,8
Handel, horeca en reparatie	.	79,9	100	103,4	106,3	110,3	116,0
Vervoer, opslag en communicatie	.	77,2	100	115,8	120,4	126,8	131,6
Financiële en zakelijke dienstverlening	.	101,2	100	104,2	107,5	107,5	105,5
Overheid	.	96,6	100	96,4	99,8	100,7	101,7
Zorg en overige dienstverlening	.	100,9	100	99,2	99,6	100,4	100,9

1) De arbeidsproductiviteit is de bruto toegevoegde waarde basisprijzen per gewerkt uur.

TABEL A 1.1.1
Aantal werkzame personen

	1 990	1 995	2 000	2003	2004	2005*	2006*
<i>1000 personen</i>							
Landbouw, bosbouw en visserij	291	283	280	278	271	270	264
Delfstoffenwinning	11	11	10	9	9	9	9
Industrie	1 101	1 030	1 039	975	948	924	917
Voedings- en genotmiddelenindustrie	169	162	159	148	143	140	139
Textiel- en lederindustrie	51	40	32	27	24	23	22
Papierindustrie	31	27	27	25	24	23	23
Uitgeverijen en drukkerijen	119	122	105	92	89	87	86
Aardolie-industrie	7	7	6	6	7	6	6
Chemische basisproductenindustrie	48	38	33	32	31	31	31
Chemische eindproductenindustrie	43	37	39	40	38	37	37
Rubber- en kunststofindustrie	33	32	37	35	35	34	33
Basismetalaalindustrie	31	26	25	22	22	22	21
Metaalproductenindustrie	104	100	109	104	100	98	97
Machine-industrie	86	82	95	90	89	89	88
Elektrotechnische industrie	127	103	101	91	88	84	84
Transportmiddelenindustrie	62	57	58	55	53	50	49
Overige industrie	189	196	212	207	205	201	200
Energie- en waterleidingbedrijven	41	38	33	32	31	30	29
Bouwnijverheid	419	426	493	482	474	478	493
Burgerlijke en utiliteitsbouw	174	169	189	185	181	183	190
Grond-, water- en wegebouw	76	77	85	82	78	78	80
Overige bouwnijverheid	168	180	219	216	214	216	223
Handel, horeca en reparatie	1 267	1 460	1 669	1 694	1 677	1 666	1 689
Autohandel en -reparatie	124	135	152	155	156	154	156
Groothandel	385	427	499	490	483	476	485
Detailhandel en reparatie	565	633	721	746	740	738	744
Horeca	193	264	297	303	298	297	304
Vervoer, opslag en communicatie	392	411	484	483	477	470	466
Vervoer over land	166	184	204	208	206	202	201
Vervoer over water	28	22	25	25	24	24	23
Vervoer door de lucht	25	27	33	33	32	32	31
Dienstverlening t.b.v. vervoer	68	78	90	96	98	98	97
Post en telecommunicatie	106	101	133	121	118	115	114
Financiële en zakelijke dienstverlening	1 034	1 249	1 658	1 640	1 629	1 680	1 789
Banken	139	133	166	158	153	157	158
Verzekeringswezen en pensioenfondsen	43	47	55	59	57	54	59
Financiële hulpactiviteiten	45	54	67	67	67	67	69
Verhuur van en handel in onroerend goed	49	63	72	79	79	80	82
Verhuur van roerende goederen	13	20	28	27	27	28	28
Computerservicebureaus e.d.	36	54	123	126	123	128	139
Speur- en ontwikkelingswerk	21	25	32	34	34	32	33
Juridische en economische dienstverlening	177	217	267	291	293	294	310
Architecten- en ingenieursbureaus	65	82	102	105	104	106	111
Reclamebureaus	51	65	72	73	72	74	79
Uitzendbureaus e.d.	202	272	425	365	365	404	457
Zakelijke dienstverlening n.e.g.	193	217	248	255	255	256	264
Overheid	854	817	854	926	911	900	893
Overheidsbestuur en sociale verzekering	399	392	418	450	440	431	421
Defensie	115	85	67	68	65	63	63
Gesubsidieerd onderwijs	341	340	369	408	407	406	409
Zorg en overige dienstverlening	1 285	1 430	1 596	1 763	1 784	1 804	1 835
Gezondheids- en welzijnszorg	724	815	945	1 105	1 129	1 152	1 181
Milieudienstverlening	17	21	25	29	29	28	27
Cultuur, sport, recreatie	104	132	147	154	153	150	150
Particuliere huishoudens met personeel	256	268	286	275	275	275	275
Overige dienstverlening n.e.g.	184	195	193	199	198	199	201
Aantal werkzame personen	6 696	7 155	8 115	8 283	8 211	8 231	8 383

TABEL A 1.1.2
Aantal werknemers

	1 990	1 995	2 000	2003	2004	2005*	2006*
<i>1000 personen</i>							
Landbouw, bosbouw en visserij	91	107	116	125	125	127	126
Delfstoffenwinning	11	10	9	9	9	9	9
Industrie	1 047	971	989	930	902	878	870
Voedings- en genotmiddelenindustrie	161	153	151	141	137	133	132
Textiel- en lederindustrie	44	34	29	23	21	19	19
Papierindustrie	31	27	26	25	24	23	23
Uitgeverijen en drukkerijen	104	104	96	83	79	77	76
Aardolie-industrie	7	7	6	6	7	6	6
Chemische basisproductenindustrie	48	38	33	31	31	31	31
Chemische eindproductenindustrie	43	37	39	40	38	37	37
Rubber- en kunststofindustrie	31	31	36	34	34	33	33
Basismetalaalindustrie	31	26	25	22	22	22	21
Metaalproductenindustrie	99	94	102	99	95	92	91
Machine-industrie	84	79	92	87	86	86	86
Elektrotechnische industrie	126	99	98	89	85	82	82
Transportmiddelenindustrie	60	55	56	53	50	48	47
Overige industrie	180	186	200	195	193	189	188
Energie- en waterleidingbedrijven	41	38	33	32	31	30	29
Bouwnijverheid	370	367	414	398	385	378	378
Burgerlijke en utiliteitsbouw	157	144	155	149	144	141	141
Grond-, water- en wegenbouw	71	72	79	75	71	70	71
Overige bouwnijverheid	141	150	180	175	170	167	166
Handel, horeca en reparatie	1 056	1 213	1 440	1 463	1 445	1 428	1 447
Autohandel en -reparatie	102	111	130	132	132	131	132
Groothandel	341	369	451	446	439	431	438
Detailhandel en reparatie	461	521	617	639	631	625	630
Horeca	151	213	241	247	242	241	248
Vervoer, opslag en communicatie	366	378	448	449	442	434	429
Vervoer over land	157	167	186	194	190	186	184
Vervoer over water	15	12	14	15	14	13	13
Vervoer door de lucht	25	27	33	33	32	31	31
Dienstverlening t.b.v. vervoer	65	74	86	91	93	93	92
Post en telecommunicatie	104	98	130	117	114	111	109
Financiële en zakelijke dienstverlening	930	1 103	1 511	1 487	1 471	1 514	1 608
Banken	139	133	166	158	153	157	158
Verzekeringswezen en pensioenfondsen	43	47	55	59	57	54	59
Financiële hulpactiviteiten	35	40	55	56	56	57	59
Verhuur van en handel in onroerend goed	44	52	63	71	71	72	73
Verhuur van roerende goederen	10	15	23	23	23	23	24
Computerservicebureaus e.d.	31	46	112	113	109	114	122
Speur- en ontwikkelingswerk	21	24	31	33	33	31	32
Juridische en economische dienstverlening	151	185	227	245	244	242	254
Architecten- en ingenieursbureaus	49	65	88	88	86	87	90
Reclamebureaus	36	39	50	51	49	49	52
Uitzendbureaus e.d.	202	271	422	361	361	400	452
Zakelijke dienstverlening n.e.g.	170	185	220	229	228	227	233
Overheid	854	817	854	926	911	900	893
Overheidsbestuur en sociale verzekering	399	392	418	450	440	431	421
Defensie	115	85	67	68	65	63	63
Gesubsidieerd onderwijs	341	340	369	408	407	406	409
Zorg en overige dienstverlening	894	1 011	1 173	1 347	1 363	1 379	1 399
Gezondheids- en welzijnszorg	693	777	896	1 056	1 073	1 090	1 112
Milieudienstverlening	17	21	25	29	29	28	27
Cultuur, sport, recreatie	66	87	106	115	114	114	114
Particuliere huishoudens met personeel	1	1	1	2	2	2	2
Overige dienstverlening n.e.g.	118	125	144	145	145	146	144
Aantal werknemers	5 660	6 014	6 988	7 167	7 083	7 077	7 189

TABEL A 1.2.1
Aantal werkzame personen naar geslacht

	1 990	1 995	2 000	2003	2004	2005*	2006*
<i>1000 personen</i>							
Mannen	4 066	4 140	4 572	4 557	4 489	4 487	4 578
Landbouw, bosbouw en visserij	215	210	205	201	193	192	188
Delfstoffenwinning	10	9	9	8	8	8	8
Industrie	887	822	809	756	734	712	705
Energie- en waterleidingbedrijven	36	32	27	26	25	24	23
Bouwnijverheid	388	388	449	436	428	430	443
Handel, horeca en reparatie	725	811	907	912	909	908	924
Vervoer, opslag en communicatie	320	319	356	355	350	343	339
Financiële en zakelijke dienstverlening	591	716	957	960	956	988	1 054
Overheid	579	496	487	510	492	481	479
Zorg en overige dienstverlening	315	336	366	392	394	400	416
Vrouwen	2 630	3 015	3 544	3 726	3 722	3 744	3 805
Landbouw, bosbouw en visserij	76	73	75	77	78	78	76
Delfstoffenwinning	1	1	1	1	1	1	1
Industrie	214	207	230	219	214	212	212
Energie- en waterleidingbedrijven	5	6	6	6	6	6	6
Bouwnijverheid	30	38	44	46	45	47	51
Handel, horeca en reparatie	542	649	762	781	768	757	764
Vervoer, opslag en communicatie	72	92	128	128	127	127	127
Financiële en zakelijke dienstverlening	443	533	700	680	673	692	735
Overheid	275	321	367	416	419	420	414
Zorg en overige dienstverlening	970	1 094	1 231	1 371	1 390	1 404	1 419

TABEL A 2.1.1
Banen van werkzame personen

	1 990	1 995	2 000	2003	2004	2005*	2006*
<i>1000 banen</i>							
Landbouw, bosbouw en visserij	307	311	312	303	294	293	287
Delfstoffenwinning	11	11	10	9	9	9	9
Industrie	1 125	1 054	1 065	999	971	947	940
Voedings- en genotmiddelenindustrie	172	166	162	151	146	143	142
Textiel- en lederindustrie	53	41	33	28	25	23	23
Papierindustrie	31	27	27	25	24	23	23
Uitgeverijen en drukkerijen	124	127	114	101	98	96	94
Aardolie-industrie	7	7	6	6	7	6	6
Chemische basisproductenindustrie	48	39	33	32	31	31	31
Chemische eindproductenindustrie	43	38	40	41	39	38	37
Rubber- en kunststofindustrie	35	33	37	36	36	34	34
Basismetalaalindustrie	32	26	25	23	22	22	21
Metaalproductenindustrie	106	103	111	107	103	100	100
Machine-industrie	87	83	96	92	91	90	90
Elektrotechnische industrie	129	104	103	93	89	86	86
Transportmiddelenindustrie	64	58	59	56	53	51	50
Overige industrie	194	201	218	210	208	204	204
Energie- en waterleidingbedrijven	41	38	33	32	31	30	29
Bouwnijverheid	430	438	506	494	486	491	508
Burgerlijke en utiliteitsbouw	179	175	195	190	187	189	196
Grond-, water- en wegebouw	77	79	86	83	80	80	82
Overige bouwnijverheid	173	184	225	221	219	222	229
Handel, horeca en reparatie	1 335	1 547	1 771	1 789	1 771	1 760	1 784
Autohandel en -reparatie	128	140	158	162	163	161	163
Groothandel	407	451	516	510	503	496	505
Detailhandel en reparatie	593	669	767	782	776	774	780
Horeca	207	287	330	334	329	328	336
Vervoer, opslag en communicatie	416	435	512	514	508	500	495
Vervoer over land	175	193	213	221	219	214	213
Vervoer over water	36	28	30	30	29	29	28
Vervoer door de lucht	25	27	33	34	32	33	32
Dienstverlening t.b.v. vervoer	69	81	93	100	102	102	101
Post en telecommunicatie	111	107	143	129	126	123	121
Financiële en zakelijke dienstverlening	1 130	1 380	1 826	1 770	1 759	1 815	1 933
Banken	146	138	171	162	158	161	163
Verzekeringswezen en pensioenfondsen	47	51	58	59	57	55	59
Financiële hulpactiviteiten	47	56	70	72	71	72	74
Verhuur van en handel in onroerend goed	54	68	79	84	84	85	87
Verhuur van roerende goederen	14	22	30	30	30	30	30
Computerservicebureaus e.d.	39	58	132	134	130	135	148
Speur- en ontwikkelingswerk	23	27	34	35	35	33	34
Juridische en economische dienstverlening	193	238	289	314	316	318	336
Architecten- en ingenieursbureaus	68	86	110	112	111	113	118
Reclamebureaus	63	81	86	83	82	85	90
Uitzendbureaus e.d.	213	303	479	395	396	438	495
Zakelijke dienstverlening n.e.g.	224	253	289	288	288	289	298
Overheid	924	883	913	994	977	965	959
Overheidsbestuur en sociale verzekering	424	418	441	479	468	459	449
Defensie	116	87	69	71	67	66	66
Gesubsidieerd onderwijs	385	379	404	443	441	441	444
Zorg en overige dienstverlening	1 386	1 545	1 731	1 893	1 916	1 938	1 971
Gezondheids- en welzijnszorg	765	868	1 014	1 177	1 203	1 227	1 259
Milieudienstverlening	18	22	27	30	29	29	28
Cultuur, sport, recreatie	132	162	182	188	187	184	183
Particuliere huishoudens met personeel	260	272	291	276	276	276	276
Overige dienstverlening n.e.g.	210	221	218	222	221	222	225
Banen van werkzame personen	7 105	7 642	8 680	8 796	8 723	8 747	8 914

TABEL A 2.1.2
Banen van werknemers

	1 990	1 995	2 000	2003	2004	2005*	2006*
<i>1000 banen</i>							
Landbouw, bosbouw en visserij	97	115	130	133	133	135	134
Delfstoffenwinning	11	10	9	9	9	9	9
Industrie	1 068	990	1 011	950	920	896	888
Voedings- en genotmiddelenindustrie	163	157	154	144	139	136	135
Textiel- en lederindustrie	45	35	30	24	21	19	19
Papierindustrie	31	27	27	25	24	23	23
Uitgeverijen en drukkerijen	109	110	104	92	87	85	84
Aardolie-industrie	7	7	6	6	7	6	6
Chemische basisproductenindustrie	48	39	33	32	31	31	31
Chemische eindproductenindustrie	43	38	39	40	38	38	37
Rubber- en kunststofindustrie	32	31	37	35	35	34	33
Basismetalaalindustrie	32	26	25	23	22	22	21
Metaalproductenindustrie	100	95	104	100	96	93	92
Machine-industrie	86	81	93	89	88	87	87
Elektrotechnische industrie	127	101	99	89	86	82	82
Transportmiddelenindustrie	61	56	57	53	51	48	47
Overige industrie	184	189	203	197	195	191	190
Energie- en waterleidingbedrijven	41	38	33	32	31	30	29
Bouwnijverheid	378	374	422	404	391	384	384
Burgerlijke en utiliteitsbouw	159	147	158	151	146	143	143
Grond-, water- en wegenbouw	72	74	79	76	72	71	72
Overige bouwnijverheid	146	154	185	177	173	170	169
Handel, horeca en reparatie	1 099	1 273	1 514	1 536	1 516	1 499	1 520
Autohandel en -reparatie	104	114	134	137	137	136	137
Groothandel	353	380	461	459	452	444	451
Detailhandel en reparatie	479	545	650	665	658	651	657
Horeca	162	233	269	275	269	268	275
Vervoer, opslag en communicatie	382	394	469	471	464	456	451
Vervoer over land	166	176	195	205	202	197	195
Vervoer over water	15	12	15	15	14	14	13
Vervoer door de lucht	25	27	33	34	32	32	32
Dienstverlening t.b.v. vervoer	67	75	87	93	95	95	94
Post en telecommunicatie	109	104	139	124	121	118	115
Financiële en zakelijke dienstverlening	1 003	1 202	1 639	1 581	1 563	1 611	1 711
Banken	146	138	171	162	158	161	163
Verzekeringswezen en pensioenfondsen	47	51	58	59	57	55	59
Financiële hulpactiviteiten	36	42	58	59	59	59	62
Verhuur van en handel in onroerend goed	47	55	67	74	74	75	77
Verhuur van roerende goederen	11	16	23	24	24	24	25
Computerservicebureaus e.d.	32	47	116	115	112	117	125
Speur- en ontwikkelingswerk	22	26	33	34	34	32	33
Juridische en economische dienstverlening	158	195	237	256	254	253	265
Architecten- en ingenieursbureaus	51	67	90	91	89	90	93
Reclamebureaus	45	50	57	56	53	54	57
Uitzendbureaus e.d.	212	302	475	391	392	434	490
Zakelijke dienstverlening n.e.g.	196	214	254	259	257	257	263
Overheid	924	883	913	994	977	965	959
Overheidsbestuur en sociale verzekering	424	418	441	479	468	459	449
Defensie	116	87	69	71	67	66	66
Gesubsidieerd onderwijs	385	379	404	443	441	441	444
Zorg en overige dienstverlening	966	1 096	1 270	1 450	1 467	1 484	1 505
Gezondheids- en welzijnszorg	730	825	955	1 119	1 137	1 156	1 179
Milieudienstverlening	18	22	26	30	29	28	28
Cultuur, sport, recreatie	86	109	128	138	137	136	137
Particuliere huishoudens met personeel	1	2	2	2	2	2	2
Overige dienstverlening n.e.g.	132	139	158	161	161	161	160
Banen van werknemers	5 968	6 376	7 410	7 560	7 472	7 468	7 589

TABEL A 2.2.1
Banen naar geslacht

	1 990	1 995	2 000	2003	2004	2005*	2006*
<i>1 000 banen</i>							
Banen van werkzame personen naar geslacht:							
mannen	4 283	4 401	4 893	4 849	4 778	4 779	4 880
Landbouw, bosbouw en visserij	228	233	229	221	211	210	206
Delfstoffenwinning	10	9	9	8	8	8	8
Industrie	901	838	827	772	749	728	720
Energie- en waterleidingbedrijven	36	32	27	26	26	24	23
Bouwnijverheid	395	397	459	445	438	440	454
Handel, horeca en reparatie	762	857	963	966	963	962	980
Vervoer, opslag en communicatie	337	340	381	379	374	367	363
Financiële en zakelijke dienstverlening	647	783	1 058	1 041	1 037	1 072	1 145
Overheid	628	536	522	548	528	516	515
Zorg en overige dienstverlening	338	374	417	442	444	451	468
Banen van werkzame personen naar geslacht:							
vrouwen	2 822	3 240	3 787	3 948	3 945	3 969	4 035
Landbouw, bosbouw en visserij	79	77	83	82	83	83	81
Delfstoffenwinning	1	1	1	1	1	1	1
Industrie	224	216	238	227	222	219	220
Energie- en waterleidingbedrijven	5	6	6	6	6	6	6
Bouwnijverheid	35	40	47	49	48	50	54
Handel, horeca en reparatie	573	690	808	822	809	797	805
Vervoer, opslag en communicatie	79	95	131	134	133	133	133
Financiële en zakelijke dienstverlening	482	597	768	729	722	743	789
Overheid	296	347	391	445	449	449	443
Zorg en overige dienstverlening	1 047	1 170	1 314	1 451	1 472	1 487	1 503
Banen van werknemers naar geslacht: mannen							
	3 748	3 730	4 237	4 209	4 132	4 114	4 183
Landbouw, bosbouw en visserij	74	83	88	91	92	93	92
Delfstoffenwinning	10	9	8	8	8	8	8
Industrie	884	796	790	739	715	693	685
Energie- en waterleidingbedrijven	36	32	27	26	26	24	23
Bouwnijverheid	354	343	388	368	357	349	348
Handel, horeca en reparatie	622	678	801	809	804	801	815
Vervoer, opslag en communicatie	313	306	346	347	340	333	328
Financiële en zakelijke dienstverlening	565	661	933	912	904	933	993
Overheid	630	536	522	548	528	516	515
Zorg en overige dienstverlening	260	284	332	359	359	364	376
Banen van werknemers naar geslacht: vrouwen							
	2 220	2 647	3 173	3 352	3 340	3 354	3 406
Landbouw, bosbouw en visserij	23	32	42	42	41	42	42
Delfstoffenwinning	1	1	1	1	1	1	1
Industrie	184	194	220	211	205	203	203
Energie- en waterleidingbedrijven	5	6	6	6	6	6	6
Bouwnijverheid	23	31	33	36	35	35	36
Handel, horeca en reparatie	477	594	713	727	712	698	705
Vervoer, opslag en communicatie	69	88	123	124	123	123	122
Financiële en zakelijke dienstverlening	438	542	706	669	660	677	718
Overheid	294	347	391	445	449	449	443
Zorg en overige dienstverlening	706	812	938	1 091	1 108	1 120	1 129

TABEL A 2.3.1
Banen van werknemers naar dienstverband en naar geslacht

	1 990	1 995	2 000	2003	2004	2005*	2006*
<i>1 000 banen</i>							
Banen van werknemers naar dienstverband:							
voltijd	3 713	3 809	4 151	4 022	3 875	3 797	3 855
Landbouw, bosbouw en visserij	50	51	54	59	58	57	57
Delfstoffenwinning	9	9	9	8	8	8	7
Industrie	886	811	792	723	690	661	654
Energie- en waterleidingbedrijven	37	34	28	27	24	22	21
Bouwnijverheid	348	344	379	356	343	336	335
Handel, horeca en reparatie	608	669	746	713	713	695	710
Vervoer, opslag en communicatie	277	292	330	316	307	300	297
Financiële en zakelijke dienstverlening	590	678	865	806	778	785	825
Overheid	596	562	552	596	570	554	554
Zorg en overige dienstverlening	313	360	397	417	384	380	394
Naar geslacht: mannen	3 018	2 965	3 186	3 090	2 993	2 930	2 959
Landbouw, bosbouw en visserij	43	44	45	51	50	49	49
Delfstoffenwinning	9	8	8	8	7	7	7
Industrie	794	711	685	631	607	583	575
Energie- en waterleidingbedrijven	34	31	25	25	22	20	19
Bouwnijverheid	333	323	359	336	325	318	316
Handel, horeca en reparatie	458	489	543	527	527	515	525
Vervoer, opslag en communicatie	250	253	279	269	263	256	252
Financiële en zakelijke dienstverlening	425	484	621	589	576	581	609
Overheid	505	438	417	436	409	397	395
Zorg en overige dienstverlening	166	185	205	219	207	204	212
Naar geslacht: vrouwen	696	843	965	932	882	867	896
Landbouw, bosbouw en visserij	6	7	9	8	7	8	8
Delfstoffenwinning	1	1	1	1	1	1	1
Industrie	92	100	107	92	84	78	80
Energie- en waterleidingbedrijven	3	3	3	3	2	2	2
Bouwnijverheid	15	21	20	20	18	18	19
Handel, horeca en reparatie	150	180	203	186	185	180	185
Vervoer, opslag en communicatie	27	39	52	47	44	44	45
Financiële en zakelijke dienstverlening	165	194	244	217	202	203	216
Overheid	91	123	134	160	162	157	159
Zorg en overige dienstverlening	147	175	192	198	177	176	182
Banen van werknemers naar dienstverband:							
deeltijd	2 255	2 568	3 258	3 538	3 597	3 671	3 734
Landbouw, bosbouw en visserij	48	65	76	74	76	78	77
Delfstoffenwinning	1	1	1	1	1	1	1
Industrie	182	179	218	226	230	235	234
Energie- en waterleidingbedrijven	4	4	5	5	7	7	7
Bouwnijverheid	30	30	43	48	48	48	49
Handel, horeca en reparatie	491	603	769	824	804	804	810
Vervoer, opslag en communicatie	105	102	138	155	157	156	154
Financiële en zakelijke dienstverlening	413	525	774	775	785	826	886
Overheid	328	322	362	398	407	412	405
Zorg en overige dienstverlening	654	736	873	1 032	1 082	1 104	1 111
Naar geslacht: mannen	730	764	1 050	1 118	1 139	1 184	1 224
Landbouw, bosbouw en visserij	30	40	43	40	42	44	44
Delfstoffenwinning	1	1	.	1	1	1	1
Industrie	90	86	105	107	108	110	110
Energie- en waterleidingbedrijven	1	1	2	2	4	4	4
Bouwnijverheid	21	20	30	32	32	31	32
Handel, horeca en reparatie	164	189	258	282	277	286	290
Vervoer, opslag en communicatie	62	53	67	78	77	77	76
Financiële en zakelijke dienstverlening	141	177	313	323	328	352	384
Overheid	126	98	105	113	120	120	120
Zorg en overige dienstverlening	94	99	127	140	152	160	164
Naar geslacht: vrouwen	1 525	1 803	2 208	2 420	2 458	2 487	2 510
Landbouw, bosbouw en visserij	17	25	33	34	34	34	34
Delfstoffenwinning	1	1	1
Industrie	92	94	113	119	121	124	123
Energie- en waterleidingbedrijven	2	2	3	3	4	4	4
Bouwnijverheid	9	10	13	16	16	17	18
Handel, horeca en reparatie	327	414	510	541	527	519	520
Vervoer, opslag en communicatie	43	49	71	77	80	79	77
Financiële en zakelijke dienstverlening	273	347	461	452	457	474	502
Overheid	203	224	257	285	287	292	285
Zorg en overige dienstverlening	560	637	746	892	931	944	947

TABEL A 3.1.1
Arbeidsvolume van werkzame personen, in arbeidsjaren

	1 990	1 995	2 000	2003	2004	2005*	2006*
<i>1000 arbeidsjaren</i>							
Landbouw, bosbouw en visserij	245,0	236,6	238,7	224,6	216,2	213,6	209,1
Delfstoffenwinning	10,2	9,6	9,2	9,1	8,9	8,7	8,4
Industrie	1 029,9	948,4	952,2	892,7	865,1	839,5	832,5
Voedings- en genotmiddelenindustrie	153,1	144,2	137,1	127,9	123,2	119,6	118,4
Textiel- en lederindustrie	44,4	34,1	27,9	23,0	20,8	19,2	18,7
Papierindustrie	30,2	26,4	25,5	23,8	22,8	22,1	21,6
Uitgeverijen en drukkerijen	105,4	98,4	93,8	83,3	79,7	77,3	76,1
Aardolie-industrie	6,5	6,7	6,0	6,2	6,3	6,2	6,0
Chemische basisproductenindustrie	46,9	37,6	32,2	30,6	30,2	29,6	29,5
Chemische eindproductenindustrie	40,6	35,3	36,5	37,4	35,4	34,5	33,9
Rubber- en kunststofindustrie	32,2	31,6	34,5	32,7	32,4	31,4	31,0
Basismetalaalindustrie	30,4	26,1	24,6	21,7	21,4	21,0	20,6
Metaalproductenindustrie	99,8	94,7	100,4	96,7	92,9	90,1	89,9
Machine-industrie	82,9	79,5	88,5	84,6	83,6	83,0	82,6
Elektrotechnische industrie	120,6	96,3	94,7	84,9	81,7	78,3	78,3
Transportmiddelenindustrie	60,1	55,0	55,3	52,0	49,5	46,9	45,9
Overige industrie	176,8	182,6	195,1	187,9	185,3	180,3	179,9
Energie- en waterleidingbedrijven	40,8	37,4	32,1	30,5	29,2	27,9	26,9
Bouwnijverheid	408,2	410,0	472,0	460,2	450,2	452,7	466,1
Burgerlijke en utiliteitsbouw	169,3	163,7	181,4	175,2	172,1	173,3	178,8
Grond-, water- en wegenbouw	73,2	73,6	82,1	80,0	76,2	75,9	77,8
Overige bouwnijverheid	165,7	172,8	208,5	205,0	201,9	203,5	209,5
Handel, horeca en reparatie	1 021,0	1 131,6	1 263,5	1 239,9	1 238,1	1 226,6	1 245,9
Autohandel en -reparatie	115,3	124,3	135,2	133,1	133,4	131,6	132,3
Groothandel	359,8	394,2	447,4	432,9	428,3	421,1	429,3
Detailhandel en reparatie	400,2	432,5	479,5	478,9	483,6	482,0	488,8
Horeca	145,7	180,5	201,3	195,0	192,9	191,9	195,5
Vervoer, opslag en communicatie	354,9	367,2	424,6	415,0	410,0	403,6	399,8
Vervoer over land	155,8	167,8	181,8	181,8	180,4	176,1	175,4
Vervoer over water	23,4	19,4	20,3	20,6	20,0	19,6	18,8
Vervoer door de lucht	25,0	25,0	29,8	29,9	28,5	28,6	28,4
Dienstverlening t.b.v. vervoer	64,6	72,0	81,9	85,8	87,5	88,1	87,2
Post en telecommunicatie	86,1	83,0	110,9	96,9	93,7	91,3	90,0
Financiële en zakelijke dienstverlening	825,2	999,2	1 336,1	1 286,6	1 281,6	1 312,4	1 392,2
Banken	131,4	121,9	151,9	143,6	139,4	140,6	141,6
Verzekeringswezen en pensioenfondsen	43,4	46,4	52,2	53,4	52,0	49,3	53,5
Financiële hulpactiviteiten	39,9	46,3	56,6	53,9	53,7	54,4	56,0
Verhuur van en handel in onroerend goed	43,4	55,1	62,5	67,4	67,7	67,9	69,2
Verhuur van roerende goederen	11,3	18,1	23,0	23,2	23,0	22,8	23,3
Computerservicebureaus e.d.	35,1	51,6	118,1	116,2	113,9	118,2	128,1
Speur- en ontwikkelingswerk	20,1	24,2	30,3	30,1	30,2	28,4	28,9
Juridische en economische dienstverlening	157,4	190,9	232,6	244,3	243,5	245,1	257,9
Architecten- en ingenieursbureaus	54,9	69,8	94,0	94,2	92,9	93,9	97,9
Reclamebureaus	30,8	42,0	51,9	50,4	49,9	51,1	54,3
Uitzendbureaus e.d.	140,4	191,5	292,8	239,8	243,3	268,8	303,9
Zakelijke dienstverlening n.e.g.	117,0	141,3	170,2	170,1	172,2	171,8	177,5
Overheid	775,3	731,2	757,8	816,1	800,4	787,8	782,9
Overheidsbestuur en sociale verzekering	383,8	367,9	385,6	413,8	403,7	393,8	385,6
Defensie	112,9	84,3	66,7	68,8	65,1	63,0	62,9
Gesubsidieerd onderwijs	278,6	279,1	305,5	333,5	331,6	331,0	334,4
Zorg en overige dienstverlening	825,8	902,8	1 047,5	1 172,6	1 180,4	1 190,6	1 215,6
Gezondheids- en welzijnszorg	530,8	574,9	677,1	793,8	805,2	819,0	842,5
Milieudienstverlening	17,0	20,4	24,8	27,7	26,6	25,8	25,3
Cultuur, sport, recreatie	81,2	97,4	117,7	121,8	120,8	117,9	118,1
Particuliere huishoudens met personeel	72,5	75,6	76,1	74,6	74,6	74,5	74,6
Overige dienstverlening n.e.g.	124,3	134,5	151,8	154,6	153,3	153,3	155,2
Arbeidsvolume van werkzame personen, in arbeidsjaren	5 536,3	5 774,0	6 533,7	6 547,2	6 480,1	6 463,2	6 579,2

TABEL A 3.1.2
Arbeidsvolume van werknemers, in arbeidsjaren

	1 990	1 995	2 000	2003	2004	2005*	2006*
<i>1000 arbeidsjaren</i>							
Landbouw, bosbouw en visserij	78,8	81,0	89,0	91,3	89,8	89,4	89,1
Delfstoffenwinning	9,9	9,4	9,0	9,0	8,8	8,6	8,3
Industrie	992,5	905,6	912,2	855,7	827,0	801,2	793,7
Voedings- en genotmiddelenindustrie	146,0	136,8	131,3	122,5	117,7	114,0	113,1
Textiel- en lederindustrie	40,3	30,4	25,1	20,1	17,8	16,3	16,0
Papierindustrie	30,1	26,3	25,3	23,7	22,7	22,0	21,5
Uitgeverijen en drukkerijen	97,9	89,5	87,6	76,7	72,4	70,0	68,9
Aardolie-industrie	6,5	6,7	6,0	6,2	6,3	6,2	6,0
Chemische basisproductenindustrie	46,9	37,6	32,2	30,5	30,1	29,5	29,5
Chemische eindproductenindustrie	40,5	35,2	36,4	37,3	35,3	34,4	33,8
Rubber- en kunststofindustrie	30,5	30,2	34,0	32,1	31,9	30,9	30,6
Basismetalaalindustrie	30,4	26,1	24,6	21,7	21,4	21,0	20,6
Metaalproductenindustrie	94,5	89,2	94,3	91,7	87,8	85,0	83,9
Machine-industrie	81,8	77,0	85,8	82,3	81,2	80,6	80,2
Elektrotechnische industrie	119,7	94,3	92,0	82,5	79,2	75,8	75,8
Transportmiddelenindustrie	58,5	53,1	53,4	50,1	47,6	45,0	44,3
Overige industrie	169,1	173,4	184,2	178,3	175,6	170,5	169,5
Energie- en waterleidingbedrijven	40,8	37,4	32,1	30,5	29,2	27,9	26,9
Bouwnijverheid	366,3	358,6	403,8	386,0	372,3	365,1	364,7
Burgerlijke en utiliteitsbouw	154,2	142,2	151,3	144,1	139,5	136,6	136,4
Grond-, water- en wegenbouw	69,3	69,2	76,5	74,0	69,8	68,8	69,5
Overige bouwnijverheid	142,8	147,2	176,0	167,9	162,9	159,7	158,8
Handel, horeca en reparatie	837,2	913,9	1 064,1	1 045,9	1 042,1	1 026,1	1 042,7
Autohandel en -reparatie	94,8	102,6	115,9	113,9	113,9	112,0	112,4
Groothandel	320,5	341,1	407,3	397,0	392,0	384,7	390,9
Detailhandel en reparatie	313,3	335,6	388,9	388,1	391,7	386,5	392,6
Horeca	108,6	134,6	152,1	146,9	144,4	142,9	146,8
Vervoer, opslag en communicatie	334,8	339,5	396,6	387,4	380,9	374,4	369,9
Vervoer over land	148,6	153,4	167,5	169,0	166,3	162,0	160,8
Vervoer over water	13,9	11,8	13,2	13,3	12,6	12,1	12,0
Vervoer door de lucht	24,9	24,9	29,7	29,8	28,4	28,5	28,3
Dienstverlening t.b.v. vervoer	62,6	68,1	77,9	81,9	83,6	84,2	83,1
Post en telecommunicatie	84,9	81,3	108,2	93,4	90,1	87,7	85,7
Financiële en zakelijke dienstverlening	750,7	891,2	1 218,6	1 168,9	1 159,8	1 184,8	1 253,1
Banken	131,4	121,9	151,9	143,6	139,4	140,6	141,6
Verzekeringswezen en pensioenfondsen	43,4	46,4	52,2	53,4	52,0	49,3	53,5
Financiële hulpactiviteiten	32,3	36,0	48,0	46,5	46,7	47,4	49,2
Verhuur van en handel in onroerend goed	39,1	46,1	56,3	61,3	61,6	61,8	62,7
Verhuur van roerende goederen	9,1	13,5	18,6	19,4	19,1	19,0	19,6
Computerservicebureaus e.d.	30,5	44,6	107,8	105,0	102,7	107,0	113,8
Speur- en ontwikkelingswerk	20,0	23,5	29,1	29,5	29,6	27,8	28,3
Juridische en economische dienstverlening	135,5	163,0	200,2	207,9	205,2	204,5	213,9
Architecten- en ingenieursbureaus	46,2	59,9	82,0	81,6	79,6	79,8	82,6
Reclamebureaus	21,0	24,8	35,3	34,6	33,4	33,6	35,3
Uitzendbureaus e.d.	140,0	190,9	290,3	236,8	240,1	265,4	300,2
Zakelijke dienstverlening n.e.g.	102,2	120,6	146,8	149,3	150,3	148,6	152,4
Overheid	775,3	731,2	757,8	816,1	800,4	787,8	782,9
Overheidsbestuur en sociale verzekering	383,8	367,9	385,6	413,8	403,7	393,8	385,6
Defensie	112,9	84,3	66,7	68,8	65,1	63,0	62,9
Gesubsidieerd onderwijs	278,6	279,1	305,5	333,5	331,6	331,0	334,4
Zorg en overige dienstverlening	670,5	732,6	866,8	985,5	989,0	996,0	1 013,1
Gezondheids- en welzijnszorg	505,6	543,9	639,9	753,2	759,6	768,9	786,6
Milieudienstverlening	17,0	20,2	24,5	27,7	26,6	25,8	25,3
Cultuur, sport, recreatie	56,5	68,8	86,0	88,7	87,6	86,4	87,2
Particuliere huishoudens met personeel	1,1	1,1	1,4	1,5	1,4	1,4	1,4
Overige dienstverlening n.e.g.	90,3	98,6	115,1	114,4	113,7	113,5	112,6
Arbeidsvolume van werknemers, in arbeidsjaren	4 856,9	5 000,5	5 750,0	5 776,3	5 699,4	5 661,4	5 744,4

TABEL A 3.2.1
Arbeidsvolume van werkzame personen naar geslacht, in arbeidsjaren

	1 990	1 995	2 000	2003	2004	2005*	2006*
<i>1 000 arbeidsjaren</i>							
Mannen	3 793,7	3 829,1	4 216,9	4 143,0	4 070,9	4 047,5	4 119,0
Landbouw, bosbouw en visserij	208,7	196,9	195,6	185,0	177,1	174,5	170,6
Delfstoffenwinning	9,3	8,7	8,3	8,1	7,8	7,6	7,4
Industrie	853,7	785,2	772,9	723,8	701,8	680,1	672,3
Energie- en waterleidingbedrijven	36,4	31,9	27,0	25,9	24,7	23,1	22,2
Bouwnijverheid	380,2	378,6	438,5	424,4	415,6	417,1	428,2
Handel, horeca en reparatie	645,7	703,4	778,0	765,8	761,2	755,4	769,0
Vervoer, opslag en communicatie	300,8	299,6	331,2	325,5	321,2	315,4	311,2
Financiële en zakelijke dienstverlening	528,1	644,7	856,0	830,2	827,6	848,4	900,0
Overheid	560,0	490,7	478,5	499,3	478,3	466,9	465,0
Zorg en overige dienstverlening	270,8	289,6	331,1	355,1	355,5	359,0	373,1
Vrouwen	1 742,6	1 944,9	2 316,8	2 404,2	2 409,2	2 415,8	2 460,2
Landbouw, bosbouw en visserij	36,3	39,7	43,1	39,6	39,0	39,1	38,4
Delfstoffenwinning	0,9	0,9	1,0	1,0	1,0	1,0	1,0
Industrie	176,2	163,2	179,3	168,9	163,3	159,3	160,2
Energie- en waterleidingbedrijven	4,4	5,5	5,1	4,6	4,5	4,8	4,7
Bouwnijverheid	27,9	31,5	33,6	35,8	34,5	35,6	37,9
Handel, horeca en reparatie	375,3	428,2	485,5	474,1	477,0	471,1	476,9
Vervoer, opslag en communicatie	54,2	67,6	93,4	89,5	88,7	88,3	88,5
Financiële en zakelijke dienstverlening	297,1	354,5	480,1	456,4	454,0	464,0	492,1
Overheid	215,4	240,6	279,3	316,8	322,2	320,9	317,8
Zorg en overige dienstverlening	555,0	613,2	716,5	817,5	824,9	831,6	842,6

TABEL A 3.3.1
Arbeidsvolume in uren

	1 990	1 995	2 000	2003	2004	2005*	2006*
<i>mln uren</i>							
Arbeidsvolume van werkzame personen:							
in gewerkte uren	.	10 416	11 645	11 604	11 489	11 461	11 661
Landbouw, bosbouw en visserij	.	511	573	522	510	503	490
Delfstoffenwinning	.	17	16	16	15	15	14
Industrie	.	1 636	1 635	1 528	1 481	1 432	1 421
Energie- en waterleidingbedrijven	.	65	54	52	49	47	45
Bouwnijverheid	.	702	825	802	784	796	828
Handel, horeca en reparatie	.	2 174	2 344	2 279	2 293	2 270	2 304
Vervoer, opslag en communicatie	.	698	799	772	769	753	748
Financiële en zakelijke dienstverlening	.	1 835	2 411	2 328	2 313	2 377	2 515
Overheid	.	1 200	1 206	1 323	1 276	1 261	1 248
Zorg en overige dienstverlening	.	1 578	1 783	1 982	1 998	2 007	2 047
Arbeidsvolume van werknemers							
in gewerkte uren	.	8 503	9 648	9 726	9 580	9 503	9 627
Landbouw, bosbouw en visserij	.	138	151	156	153	152	152
Delfstoffenwinning	.	17	16	16	15	15	14
Industrie	.	1 526	1 531	1 439	1 389	1 340	1 328
Energie- en waterleidingbedrijven	.	65	54	52	49	47	45
Bouwnijverheid	.	581	654	623	596	585	582
Handel, horeca en reparatie	.	1 572	1 801	1 777	1 786	1 752	1 779
Vervoer, opslag en communicatie	.	617	715	702	695	679	672
Financiële en zakelijke dienstverlening	.	1 565	2 124	2 054	2 030	2 080	2 191
Overheid	.	1 200	1 206	1 323	1 276	1 261	1 248
Zorg en overige dienstverlening	.	1 222	1 396	1 585	1 591	1 592	1 615
Arbeidsvolume van werknemers:							
in betaalde uren	.	8 829	10 001	10 039	9 912	9 853	9 998
Landbouw, bosbouw en visserij	.	143	156	161	158	157	157
Delfstoffenwinning	.	17	16	16	15	15	15
Industrie	.	1 576	1 582	1 480	1 428	1 385	1 372
Energie- en waterleidingbedrijven	.	66	55	53	50	48	46
Bouwnijverheid	.	620	692	663	636	626	625
Handel, horeca en reparatie	.	1 620	1 859	1 830	1 832	1 804	1 833
Vervoer, opslag en communicatie	.	638	737	717	708	697	689
Financiële en zakelijke dienstverlening	.	1 584	2 143	2 064	2 050	2 097	2 218
Overheid	.	1 280	1 289	1 390	1 362	1 340	1 331
Zorg en overige dienstverlening	.	1 286	1 473	1 666	1 673	1 684	1 712
Arbeidsvolume van werknemers:							
in overeengekomen uren	.	8 688	9 845	9 917	9 799	9 738	9 882
Landbouw, bosbouw en visserij	.	142	155	159	156	155	155
Delfstoffenwinning	.	16	16	16	15	15	15
Industrie	.	1 542	1 547	1 456	1 407	1 364	1 351
Energie- en waterleidingbedrijven	.	65	54	52	50	48	46
Bouwnijverheid	.	605	681	654	630	619	619
Handel, horeca en reparatie	.	1 605	1 839	1 815	1 816	1 787	1 816
Vervoer, opslag en communicatie	.	594	692	679	669	657	649
Financiële en zakelijke dienstverlening	.	1 564	2 118	2 041	2 031	2 076	2 196
Overheid	.	1 277	1 284	1 387	1 359	1 337	1 329
Zorg en overige dienstverlening	.	1 278	1 459	1 658	1 667	1 678	1 706

TABEL A 4.1
Beloning van werknemers (loonkosten)

	1 990	1 995	2 000	2003	2004	2005*	2006*
<i>mln euro</i>							
Landbouw, bosbouw en visserij	1 722	1 917	2 479	2 990	2 986	2 988	3 023
Delfstoffenwinning	436	543	592	681	704	702	703
Industrie	25 749	29 199	34 591	37 192	37 420	36 853	37 552
Voedings- en genotmiddelenindustrie	3 929	4 440	5 103	5 530	5 537	5 468	5 573
Textiel- en lederindustrie	881	831	831	780	719	665	663
Papierindustrie	771	893	1 027	1 076	1 086	1 090	1 083
Uitgeverijen en drukkerijen	2 491	2 817	3 397	3 397	3 334	3 243	3 255
Aardolie-industrie	316	375	382	464	486	491	488
Chemische basisproductenindustrie	1 756	1 757	1 812	2 019	2 083	2 078	2 167
Chemische eindproductenindustrie	1 179	1 400	1 647	2 063	2 020	1 993	2 025
Rubber- en kunststofindustrie	860	985	1 267	1 374	1 392	1 387	1 434
Basismetalaalindustrie	894	918	1 059	1 085	1 129	1 121	1 124
Metaalproductenindustrie	2 145	2 664	3 367	3 658	3 659	3 603	3 662
Machine-industrie	2 276	2 733	3 506	3 798	3 889	3 925	4 070
Elektrotechnische industrie	3 183	3 297	3 874	3 990	4 051	3 922	4 032
Transportmiddelenindustrie	1 509	1 684	2 028	2 188	2 174	2 098	2 116
Overige industrie	3 559	4 405	5 291	5 770	5 861	5 769	5 860
Energie- en waterleidingbedrijven	1 723	1 588	1 614	1 792	1 793	1 722	1 718
Bouwnijverheid	9 445	10 651	14 173	15 719	15 866	15 776	16 156
Burgerlijke en utiliteitsbouw	4 272	4 581	5 566	6 111	6 253	6 202	6 357
Grond-, water- en wegenbouw	1 813	2 093	2 907	3 294	3 233	3 222	3 350
Overige bouwnijverheid	3 360	3 977	5 700	6 314	6 380	6 352	6 449
Handel, horeca en reparatie	18 924	24 117	32 779	36 807	37 709	37 643	39 112
Autohandel en -reparatie	2 242	2 823	3 683	4 217	4 361	4 372	4 462
Groothandel	9 399	11 813	16 034	17 891	18 265	18 226	19 057
Detailhandel en reparatie	5 361	6 759	9 207	10 553	10 899	10 873	11 261
Horeca	1 922	2 722	3 855	4 146	4 184	4 172	4 332
Vervoer, opslag en communicatie	8 844	10 737	14 967	16 635	16 924	16 948	17 235
Vervoer over land	3 701	4 445	5 846	6 553	6 601	6 465	6 592
Vervoer over water	449	465	548	619	605	604	616
Vervoer door de lucht	979	1 173	1 659	1 905	1 875	1 914	1 970
Dienstverlening t.b.v. vervoer	1 646	2 080	2 852	3 423	3 643	3 776	3 827
Post en telecommunicatie	2 069	2 574	4 062	4 135	4 200	4 189	4 230
Financiële en zakelijke dienstverlening	21 300	29 662	49 936	57 281	58 793	60 532	65 139
Banken	4 185	5 223	8 240	9 840	10 101	10 313	10 661
Verzekeringswezen en pensioenfondsen	1 644	2 050	2 744	3 320	3 397	3 261	3 630
Financiële hulpactiviteiten	1 040	1 455	2 305	2 594	2 712	2 763	2 940
Verhuur van en handel in onroerend goed	1 173	1 698	2 573	3 211	3 268	3 315	3 471
Verhuur van roerende goederen	195	350	629	783	801	796	849
Computerservicebureaus e.d.	1 212	1 853	5 254	6 002	6 079	6 424	6 969
Speur- en ontwikkelingswerk	813	1 048	1 647	1 905	1 969	1 884	1 978
Juridische en economische dienstverlening	4 337	5 832	9 219	11 302	11 528	11 764	12 551
Architecten- en ingenieursbureaus	1 567	2 247	3 466	4 015	4 062	4 167	4 398
Reclamebureaus	373	554	986	1 056	1 086	1 116	1 183
Uitzendbureaus e.d.	2 600	4 433	8 653	8 253	8 584	9 506	11 006
Zakelijke dienstverlening n.e.g.	2 161	2 919	4 220	5 000	5 206	5 223	5 503
Overheid	22 625	26 411	32 352	39 667	40 474	40 974	41 787
Overheidsbestuur en sociale verzekering	11 210	12 944	15 946	19 445	19 689	19 780	19 807
Defensie	2 995	3 113	3 008	3 585	3 597	3 601	3 672
Gesubsidieerd onderwijs	8 420	10 354	13 398	16 637	17 188	17 593	18 308
Zorg en overige dienstverlening	16 348	21 012	28 320	36 988	38 361	39 225	40 702
Gezondheids- en welzijnszorg	11 962	15 403	20 680	27 911	29 134	29 900	31 239
Milieudienstverlening	501	705	1 044	1 355	1 351	1 345	1 345
Cultuur, sport en recreatie	1 675	2 257	3 043	3 693	3 742	3 751	3 840
Particuliere huishoudens met personeel	17	21	30	36	37	37	37
Overige dienstverlening n.e.g.	2 193	2 626	3 523	3 993	4 097	4 192	4 241
Beloning van werknemers	127 116	155 837	211 803	245 752	251 030	253 363	263 127

TABEL A 4.2
Lonen

	1 990	1 995	2 000	2003	2004	2005*	2006*
<i>mln euro</i>							
Landbouw, bosbouw en visserij	1 507	1 659	1 972	2 289	2 282	2 289	2 329
Delfstoffenwinning	378	456	464	532	541	542	547
Industrie	22 347	25 417	28 134	29 551	29 431	29 036	29 660
Voedings- en genotmiddelenindustrie	3 330	3 800	4 044	4 251	4 220	4 179	4 272
Textiel- en lederindustrie	751	725	674	618	560	518	518
Papierindustrie	679	784	857	878	879	885	880
Uitgeverijen en drukkerijen	2 188	2 457	2 761	2 690	2 617	2 557	2 582
Aardolie-industrie	257	309	306	361	374	380	381
Chemische basisproductenindustrie	1 529	1 496	1 439	1 576	1 602	1 604	1 675
Chemische eindproductenindustrie	1 025	1 204	1 341	1 609	1 554	1 537	1 562
Rubber- en kunststofindustrie	757	871	1 052	1 108	1 113	1 112	1 145
Basismetalenindustrie	766	800	854	852	874	870	878
Metaalproductenindustrie	1 876	2 352	2 781	2 972	2 926	2 884	2 952
Machine-industrie	1 992	2 401	2 865	3 053	3 085	3 129	3 248
Elektrotechnische industrie	2 786	2 915	3 176	3 193	3 215	3 117	3 204
Transportmiddelenindustrie	1 307	1 490	1 656	1 754	1 732	1 672	1 686
Overige industrie	3 104	3 813	4 328	4 636	4 680	4 592	4 677
Energie- en waterleidingbedrijven	1 501	1 378	1 310	1 420	1 395	1 344	1 342
Bouwnijverheid	7 838	8 831	11 196	12 277	12 267	12 216	12 527
Burgerlijke en utiliteitsbouw	3 475	3 687	4 286	4 680	4 729	4 697	4 827
Grond-, water- en wegenbouw	1 482	1 699	2 232	2 509	2 449	2 447	2 547
Overige bouwnijverheid	2 881	3 445	4 678	5 088	5 089	5 072	5 153
Handel, horeca en reparatie	16 670	21 407	27 335	29 983	30 526	30 600	31 857
Autohandel en -reparatie	1 988	2 508	3 091	3 456	3 546	3 559	3 637
Groothandel	8 292	10 505	13 370	14 562	14 761	14 791	15 482
Detailhandel en reparatie	4 699	5 955	7 639	8 547	8 771	8 802	9 136
Horeca	1 691	2 439	3 235	3 418	3 448	3 448	3 602
Vervoer, opslag en communicatie	7 684	9 428	12 294	13 364	13 455	13 514	13 762
Vervoer over land	3 226	3 995	4 924	5 423	5 403	5 293	5 399
Vervoer over water	399	411	453	499	485	485	495
Vervoer door de lucht	778	929	1 251	1 423	1 392	1 428	1 470
Dienstverlening t.b.v. vervoer	1 425	1 815	2 377	2 827	2 979	3 096	3 142
Post en telecommunicatie	1 856	2 278	3 289	3 192	3 196	3 212	3 256
Financiële en zakelijke dienstverlening	18 645	26 022	40 669	45 148	45 955	47 546	51 353
Banken	3 511	4 354	6 658	7 563	7 704	7 872	8 203
Verzekeringswezen en pensioenfondsen	1 379	1 710	2 122	2 488	2 548	2 452	2 749
Financiële hulpactiviteiten	894	1 243	1 855	2 020	2 088	2 141	2 300
Verhuur van en handel in onroerend goed	984	1 416	1 994	2 458	2 514	2 552	2 678
Verhuur van roerende goederen	174	312	516	622	631	628	669
Computerservicebureaus e.d.	1 114	1 703	4 453	4 852	4 856	5 166	5 614
Speur- en ontwikkelingswerk	715	905	1 296	1 494	1 540	1 479	1 558
Juridische en economische dienstverlening	3 865	5 217	7 562	8 967	9 055	9 284	9 912
Architecten- en ingenieursbureaus	1 399	2 003	2 838	3 208	3 187	3 296	3 473
Reclamebureaus	334	496	805	827	842	870	927
Uitzendbureaus e.d.	2 334	4 049	7 060	6 608	6 818	7 609	8 856
Zakelijke dienstverlening n.e.g.	1 942	2 614	3 510	4 041	4 172	4 197	4 414
Overheid	18 425	20 572	24 387	29 626	29 399	29 276	29 844
Overheidsbestuur en sociale verzekering	9 132	10 287	12 234	14 866	14 585	14 345	14 209
Defensie	2 200	1 972	1 830	2 147	2 067	2 045	2 151
Gesubsidieerd onderwijs	7 093	8 313	10 323	12 613	12 747	12 886	13 484
Zorg en overige dienstverlening	14 230	18 299	22 957	29 609	30 397	31 118	32 317
Gezondheids- en welzijnszorg	10 441	13 487	16 772	22 473	23 230	23 883	24 957
Milieudienstverlening	419	596	818	1 051	1 021	1 000	1 018
Cultuur, sport en recreatie	1 442	1 935	2 486	2 909	2 915	2 922	2 989
Particuliere huishoudens met personeel	15	18	27	33	33	33	33
Overige dienstverlening n.e.g.	1 913	2 263	2 854	3 143	3 198	3 280	3 320
Lonen	109 225	133 469	170 718	193 799	195 648	197 481	205 538

TABEL A 4.3
Beloning van werknemers (loonkosten) per arbeidsjaar en gewerkt uur

	1 990	1 995	2 000	2003	2004	2005*	2006*
<i>1 000 euro</i>							
Beloning van werknemers (loonkosten)							
per arbeidsjaar	26,2	31,2	36,8	42,5	44,0	44,8	45,8
Landbouw, bosbouw en visserij	21,9	23,7	27,9	32,7	33,2	33,4	33,9
Delfstoffenwinning	44,0	57,8	65,7	75,7	80,0	81,4	84,5
Industrie	25,9	32,2	37,9	43,5	45,2	46,0	47,3
Energie- en waterleidingbedrijven	42,2	42,5	50,4	58,7	61,4	61,8	63,9
Bouwnijverheid	25,8	29,7	35,1	40,7	42,6	43,2	44,3
Handel, horeca en reparatie	22,6	26,4	30,8	35,2	36,2	36,7	37,5
Vervoer, opslag en communicatie	26,4	31,6	37,7	42,9	44,4	45,3	46,6
Financiële en zakelijke dienstverlening	28,4	33,3	41,0	49,0	50,7	51,1	52,0
Overheid	29,2	36,1	42,7	48,6	50,6	52,0	53,4
Zorg en overige dienstverlening	24,4	28,7	32,7	37,5	38,8	39,4	40,2
<i>euro</i>							
Beloning van werknemers (loonkosten)							
per gewerkt uur	.	18,3	22,0	25,3	26,2	26,7	27,3
Landbouw, bosbouw en visserij	.	13,9	16,4	19,2	19,5	19,6	19,9
Delfstoffenwinning	.	32,9	37,2	43,9	46,5	48,0	49,2
Industrie	.	19,1	22,6	25,8	26,9	27,5	28,3
Energie- en waterleidingbedrijven	.	24,3	29,8	34,5	36,4	36,7	38,1
Bouwnijverheid	.	18,3	21,7	25,2	26,6	27,0	27,7
Handel, horeca en reparatie	.	15,3	18,2	20,7	21,1	21,5	22,0
Vervoer, opslag en communicatie	.	17,4	20,9	23,7	24,4	25,0	25,6
Financiële en zakelijke dienstverlening	.	18,9	23,5	27,9	29,0	29,1	29,7
Overheid	.	22,0	26,8	30,0	31,7	32,5	33,5
Zorg en overige dienstverlening	.	17,2	20,3	23,3	24,1	24,6	25,2

5.1 Rekeningenstelsel: jaargegevens

TABEL S 1/2.1
Rekeningenstelsel 1990

	Niet- finan- ciële vennoot- schappen	Finan- ciële instel- lingen	Overheid	Huis- houdens	IZW huis- houdens	Niet inge- deeld in sectoren	Totale economie	Trans- acties van het buiten- land
	S 11	S 12	S 13	S 14	S 15	S 1N	S 1	S 2
<i>mln euro</i>								
0. IN- EN UITVOER								
M								128 271
M								128 271
B								137 551
1. PRODUCTIEREKENING								
M	334 167	20 070	48 081	66 676	1 624		470 618	
						8 663	8 663	
						17 594	17 594	
						6 437	6 437	
B	194 126	9 116	15 080	27 641	823		246 786	
	140 041	10 954	33 001	39 035	801	19 820	243 652	
2.1 INKOMENSREKENING (INKOMENSFORMING)								
M	140 041	10 954	33 001	39 035	801	19 820	243 652	
	324			489		- 813		
B	85 367	6 484	26 401	8 159	705		127 116	782
							27 976	
						8 663	8 663	
						16 781	16 781	
							2 532	
							7 396	
	1 370	128	258	770	6		6 437	
							6 437	
	815	15	-	129	-		959	
	20 526	1 927	6 342	7 711	90		36 596	
	33 917	2 430	-	23 013	-		59 360	
2.2 INKOMENSREKENING (PRIMAIRE VERDELING)								
M	33 917	2 430	-	23 013	-	-	59 360	
				127 241			127 241	657
				25 105			25 105	2 871
				5 481			5 481	1 915
				11 672	31 763	272	127 436	35 845
B	11 230	72 499	11 672	31 763	272		127 436	35 845
	29 884	72 413	15 941	10 157	17		128 412	34 869
	15 263	2 516	15 355	171 860	255	-	205 249	
2.3 INKOMENSREKENING (SECUNDAIRE VERDELING)								
M	15 263	2 516	15 355	171 860	255	-	205 249	
			36 565				36 565	59
	1 533	23 492	40 166	32	4		65 227	189
				56 259			56 259	793
	918	6 499	41 612	6 729	1 657		57 415	2 282
B	6 778	1 180		28 180	-		36 138	486
				65 097			65 097	319
	1 533	10 857	44 458	32	4		56 884	168
	1 175	6 483	42 795	7 696	562		58 711	986
	8 228	13 987	46 445	133 875	1 350		203 885	
2.4 INKOMENSREKENING (INKOMENSBESTEDING)								
M	8 228	13 987	46 445	133 875	1 350		203 885	
		- 12 663		12 730			67	- 67
B			56 121	119 719	1 383		177 223	
	8 228	1 324	- 9 676	26 886	- 33		26 729	- 6 176
3.1 KAPITAALREKENING (KAPITAALOVERDRACHTEN)								
M	8 228	1 324	- 9 676	26 886	- 33		26 729	- 6 176
	2 556	261	3 841	4 113	88		10 859	1 113
B	120	196	7 037	4 147	-		11 500	472
	10 664	1 389	- 12 872	26 852	55		26 088	- 5 535
3.2 KAPITAALREKENING (KAPITAALVORMING)								
M	10 664	1 389	- 12 872	26 852	55		26 088	- 5 535
	20 526	1 927	6 342	7 711	90		36 596	
B	31 177	3 380	7 836	14 652	104		57 149	
	633	182	- 1 404	562	27		-	
	- 620	- 246	- 12 962	19 349	14		5 535	- 5 535
4. FINANCIËLE REKENING 2)								
A	19 057	85 295	2 450	28 230			135 032	54 755
P	19 795	85 541	15 412	7 820			128 568	61 219
	- 738	- 246	- 12 962	20 410			6 464	- 6 464
	- 620	- 246	- 12 962	19 363			5 535	- 5 535
	- 118	-	-	1 047			929	- 929

TABEL S 1/2.1 (vervolg)
Rekeningenstelsel 1995

	Niet-financiële vennootschappen	Financiële instellingen	Overheid	Huishoudens	IZW huishoudens	Niet ingedeeld in sectoren	Totale economie	Transacties van het buitenland
	S 11	S 12	S 13	S 14	S 15	S 1N	S 1	S 2
<i>mln euro</i>								
0. IN- EN UITVOER								
M	Invoer van goederen en diensten							163 876
B	Uitvoer van goederen en diensten							181 219
1. PRODUCTIEREKENING								
M	Productie (basisprijzen)	400 803	30 645	60 646	79 539	2 330	573 963	
	Productgebonden belastingen (excl. btw)						12 834	12 834
	Toegerekende btw						20 849	20 849
	Productgebonden subsidies (-)						4 108	4 108
B	Intermediair verbruik (excl. aftrekbare btw)	229 802	13 615	20 201	33 505	1 154	298 277	
	Toegevoegde waarde (bruto) 1)	171 001	17 030	40 445	46 034	1 176	298 277	305 261
2.1 INKOMENSREKENING (INKOMENSVORMING)								
M	Toegevoegde waarde (bruto) 1)	171 001	17 030	40 445	46 034	1 176	298 277	305 261
	Verschil toegerekende en afgedragen btw	409			608		- 1 017	
B	Beloning van werknemers	104 177	8 184	32 345	10 073	1 058	155 837	1 176
	Belastingen op productie en invoer						35 973	
	Productgebonden (excl. btw)						12 834	12 834
	Afgedragen btw						19 832	19 832
	Niet-productgebonden	1 816	164	368	951	8	3 307	3 307
	Subsidies (-)						4 938	4 938
	Productgebonden						4 108	4 108
	Niet-productgebonden	376	6	247	201	-	830	830
	Afschrijvingen	24 735	2 599	7 979	9 803	110	45 226	45 226
	Exploitatieoverschot/gemengd inkomen (netto)	41 058	6 089	-	26 016	-	73 163	73 163
2.2 INKOMENSREKENING (PRIMAIRE VERDELING)								
M	Exploitatieoverschot/gemengd inkomen (netto)	41 058	6 089	-	26 016	-	73 163	
	Beloning van werknemers				155 847		155 847	1 166
	Belastingen op productie en invoer			32 573			32 573	3 400
	Subsidies (-)			3 076			3 076	1 862
	Inkomen uit vermogen	15 546	87 466	10 388	40 208	453	154 061	44 728
B	Inkomen uit vermogen	30 261	86 806	18 650	12 261	20	147 998	50 791
	Primair inkomen/nationaal inkomen (netto)	26 343	6 749	21 235	209 810	433	264 570	
2.3 INKOMENSREKENING (SECUNDAIRE VERDELING)								
M	Primair inkomen/nationaal inkomen (netto)	26 343	6 749	21 235	209 810	433	264 570	
	Belastingen op inkomen en vermogen			37 481			37 481	104
	Sociale premies	3 679	30 488	52 118	63	7	86 355	247
	Sociale uitkeringen (in geld)				63 833		63 833	1 161
	Overige inkomensoverdrachten	1 923	10 143	44 701	10 164	2 310	69 241	4 522
B	Belastingen op inkomen en vermogen	7 599	1 969		27 545	-	37 113	472
	Sociale premies				86 031		86 031	571
	Sociale uitkeringen (in geld)	3 679	14 744	46 299	63	7	64 792	202
	Overige inkomensoverdrachten	2 342	10 091	46 990	11 704	935	72 062	1 701
	Beschikbaar inkomen (netto)	18 325	20 576	62 246	158 527	1 808	261 482	
2.4 INKOMENSREKENING (INKOMENSBESTEDING)								
M	Beschikbaar inkomen (netto)	18 325	20 576	62 246	158 527	1 808	261 482	
	Correctie pensioenvoorziening		- 15 809		15 863		54	- 54
B	Consumptieve bestedingen			72 687	149 298	1 760	223 745	
	Besparingen (netto)/ saldo lopende transacties van het buitenland met Nederland	18 325	4 767	- 10 441	25 092	48	37 791	- 18 844
3.1 KAPITAALREKENING (KAPITAALOVERDRACHTEN)								
M	Besparingen (netto)/ saldo lopende transacties van het buitenland met Nederland	18 325	4 767	- 10 441	25 092	48	37 791	- 18 844
	Kapitaaloverdrachten	17 140	261	20 409	4 163	184	42 157	1 928
B	Kapitaaloverdrachten	192	210	37 365	5 492	-	43 259	826
	Saldo van netto besparingen en kapitaaloverdrachten	35 273	4 818	- 27 397	23 763	232	36 689	- 17 742
3.2 KAPITAALREKENING (KAPITAALVORMING)								
M	Saldo van netto besparingen en kapitaaloverdrachten	35 273	4 818	- 27 397	23 763	232	36 689	- 17 742
	Afschrijvingen	24 735	2 599	7 979	9 803	110	45 226	
B	Investerings (bruto)	32 423	2 960	9 636	19 008	146	64 173	
	Saldo aan- en verkopen van niet-geproduceerde niet-financiële activa	331	185	- 917	368	33	-	
	Vorderingensaldo	27 254	4 272	- 28 137	14 190	163	17 742	- 17 742
4. FINANCIËLE REKENING 2)								
A	Verandering van vorderingen	25 400	89 432	- 25 241	33 003		122 594	37 169
P	Verandering van schulden	2 575	85 160	2 896	14 548		105 179	54 584
	Verandering in financieel vermogen	22 825	4 272	- 28 137	18 455		17 415	- 17 415
	Vorderingensaldo	27 254	4 272	- 28 137	14 353		17 742	- 17 742
	Statistisch verschil	- 4 429	-	-	4 102		- 327	327

TABEL S 1/2.1 (vervolg)
Rekeningenstelsel 2000

	Niet-financiële vennootschappen	Financiële instellingen	Overheid	Huishoudens	IZW huishoudens	Niet ingedeeld in sectoren	Totale economie	Transacties van het buitenland
	S 11	S 12	S 13	S 14	S 15	S 1N	S 1	S 2
<i>mln euro</i>								
0. IN- EN UITVOER								
M	Invoer van goederen en diensten							269 732
B	Uitvoer van goederen en diensten							292 916
1. PRODUCTIEREKENING								
M	Productie (basisprijzen)	572 172	46 776	76 898	106 043	4 272	806 161	
	Productgebonden belastingen (excl. btw)					19 211	19 211	
	Toegerekende btw					29 561	29 561	
	Productgebonden subsidies (-)					4 227	4 227	
B	Intermediair verbruik (excl. aftrekbare btw)	335 025	24 763	27 278	43 199	2 481	432 746	
	Toegevoegde waarde (bruto 1)	237 147	22 013	49 620	62 844	1 791	417 960	
2.1 INKOMENSREKENING (INKOMENSVORMING)								
M	Toegevoegde waarde (bruto 1)	237 147	22 013	49 620	62 844	1 791	417 960	
	Verschil toegerekende en afgedragen btw	285			427		- 712	
B	Beloning van werknemers	144 303	12 532	39 647	13 724	1 597	211 803	1 209
	Belastingen op productie en invoer						52 381	
	Productgebonden (excl. btw)					19 211	19 211	
	Afgedragen btw					28 849	28 849	
	Niet-productgebonden	2 321	292	465	1 229	14	4 321	
	Subsidies (-)						7 406	
	Productgebonden					4 227	4 227	
	Niet-productgebonden	2 150	76	611	342		3 179	
	Afschrijvingen	33 059	4 685	10 119	13 265	180	61 308	
	Exploitatieoverschot/gemengd inkomen (netto)	59 899	4 580	-	35 395	-	99 874	
2.2 INKOMENSREKENING (PRIMAIRE VERDELING)								
M	Exploitatieoverschot/gemengd inkomen (netto)	59 899	4 580	-	35 395	-	99 874	
	Beloning van werknemers				211 596		211 596	1 416
	Belastingen op productie en invoer			49 033			49 033	3 348
	Subsidies (-)			6 075			6 075	1 331
	Inkomen uit vermogen	24 115	168 862	8 790	51 939	544	254 250	109 376
B	Inkomen uit vermogen	45 192	161 009	15 699	21 083	23	243 006	120 620
	Primair inkomen/nationaal inkomen (netto)	38 822	12 433	36 049	277 847	521	365 672	
2.3 INKOMENSREKENING (SECUNDAIRE VERDELING)								
M	Primair inkomen/nationaal inkomen (netto)	38 822	12 433	36 049	277 847	521	365 672	
	Belastingen op inkomen en vermogen			48 540			48 540	268
	Sociale premies	4 615	38 305	68 741	396	46	112 103	309
	Sociale uitkeringen (in geld)			71 657			71 657	1 501
	Overige inkomensoverdrachten	2 494	14 155	55 540	15 099	4 654	91 942	8 505
B	Belastingen op inkomen en vermogen	13 536	3 797		30 427	-	47 760	1 048
	Sociale premies				111 669		111 669	743
	Sociale uitkeringen (in geld)	4 615	20 692	47 221	396	46	72 970	188
	Overige inkomensoverdrachten	3 163	14 321	61 082	17 309	1 785	97 660	2 787
	Beschikbaar inkomen (netto)	24 617	26 083	100 567	205 198	3 390	359 855	
2.4 INKOMENSREKENING (INKOMENSBESTEDING)								
M	Beschikbaar inkomen (netto)	24 617	26 083	100 567	205 198	3 390	359 855	
	Correctie pensioenvoorziening		- 17 621		17 828		207	- 207
B	Consumptieve bestedingen			91 871	207 311	3 512	302 694	
	Besparingen (netto)/ saldo lopende transacties van het buitenland met Nederland	24 617	8 462	8 696	15 715	- 122	57 368	- 26 594
3.1 KAPITAALREKENING (KAPITAALOVERDRACHTEN)								
M	Besparingen (netto)/ saldo lopende transacties van het buitenland met Nederland	24 617	8 462	8 696	15 715	- 122	57 368	- 26 594
	Kapitaaloverdrachten	2 806	398	6 333	5 059	438	15 034	2 677
B	Kapitaaloverdrachten	146	1 365	7 481	7 256	-	16 248	1 463
	Saldo van netto besparingen en kapitaaloverdrachten	27 277	7 495	7 548	13 518	316	56 154	- 25 380
3.2 KAPITAALREKENING (KAPITAALVORMING)								
M	Saldo van netto besparingen en kapitaaloverdrachten	27 277	7 495	7 548	13 518	316	56 154	- 25 380
	Afschrijvingen	33 059	4 685	10 119	13 265	180	61 308	
B	Investerings (bruto)	43 535	6 020	13 131	29 172	224	92 082	
	Saldo aan- en verkopen van niet-geproduceerde niet-financiële activa	3 249	284	- 3 708	145	30	-	
	Vorderingensaldo	13 552	5 876	8 244	- 2 534	242	25 380	- 25 380
4. FINANCIËLE REKENING 2)								
A	Verandering van vorderingen	98 964	332 037	752	45 751		477 504	286 703
P	Verandering van schulden	89 072	326 161	- 7 492	46 845		454 586	309 621
	Verandering in financieel vermogen	9 892	5 876	8 244	- 1 094		22 918	- 22 918
	Vorderingensaldo	13 552	5 876	8 244	- 2 292		25 380	- 25 380
	Statistisch verschil	- 3 660	-	-	1 198		- 2 462	2 462

TABEL S 1/2.1 (vervolg)
Rekeningenstelsel 2003

	Niet-financiële vennootschappen	Financiële instellingen	Overheid	Huishoudens	IZW huishoudens	Niet ingedeeld in sectoren	Totale economie	Transacties van het buitenland
	S 11	S 12	S 13	S 14	S 15	S 1N	S 1	S 2
<i>mln euro</i>								
0. IN- EN UITVOER								
M	Invoer van goederen en diensten							270 538
B	Uitvoer van goederen en diensten							300 498
1. PRODUCTIEREKENING								
M	Productie (basisprijzen)	610 236	56 430	94 791	116 920	5 115	883 492	
	Productgebonden belastingen (excl. btw)						20 660	20 660
	Toegerekende btw						35 465	35 465
	Productgebonden subsidies (-)						4 436	4 436
B	Intermediair verbruik (excl. aftrekbare btw)	343 605	26 073	34 945	50 664	2 949	458 236	
	Toegevoegde waarde (bruto) 1)	266 631	30 357	59 846	66 256	2 166	476 945	
2.1 INKOMENSREKENING (INKOMENSVORMING)								
M	Toegevoegde waarde (bruto) 1)	266 631	30 357	59 846	66 256	2 166	51 689	476 945
	Verschil toegerekende en afgedragen btw	310			401		- 711	
B	Beloning van werknemers	164 883	14 984	48 040	15 896	1 949	245 752	1 130
	Belastingen op productie en invoer						60 464	
	Productgebonden (excl. btw)						20 660	20 660
	Afgedragen btw						34 754	34 754
	Niet-productgebonden	2 681	329	539	1 486	15	5 050	
	Subsidies (-)						8 119	
	Productgebonden						4 436	4 436
	Niet-productgebonden	2 287	98	768	530	-	3 683	
	Afschrijvingen	38 081	5 132	12 035	16 011	202	71 461	
	Exploitatieoverschot/gemengd inkomen (netto)	63 583	10 010	-	33 794	-	107 387	
2.2 INKOMENSREKENING (PRIMAIRE VERDELING)								
M	Exploitatieoverschot/gemengd inkomen (netto)	63 583	10 010	-	33 794	-	107 387	
	Beloning van werknemers				245 075		245 075	1 807
	Belastingen op productie en invoer			57 913			57 913	2 551
	Subsidies (-)			6 749			6 749	1 370
	Inkomen uit vermogen	25 077	128 495	9 438	48 339	424	211 773	87 958
B	Inkomen uit vermogen	43 444	130 328	12 719	17 987	14	204 492	95 239
	Primair inkomen/nationaal inkomen (netto)	45 216	8 177	47 883	309 221	410	410 907	
2.3 INKOMENSREKENING (SECUNDAIRE VERDELING)								
M	Primair inkomen/nationaal inkomen (netto)	45 216	8 177	47 883	309 221	410	410 907	
	Belastingen op inkomen en vermogen			50 803			50 803	210
	Sociale premies	4 479	47 433	70 347	402	46	122 707	299
	Sociale uitkeringen (in geld)			82 998			82 998	1 873
	Overige inkomensoverdrachten	3 493	19 291	76 729	20 770	5 599	125 882	10 147
B	Belastingen op inkomen en vermogen	10 248	3 363		36 328	-	49 939	1 074
	Sociale premies				122 151		122 151	855
	Sociale uitkeringen (in geld)	4 479	24 943	54 794	402	46	84 664	207
	Overige inkomensoverdrachten	4 228	19 279	83 066	23 603	1 912	132 088	3 941
	Beschikbaar inkomen (netto)	34 233	27 316	107 902	230 907	4 097	404 455	
2.4 INKOMENSREKENING (INKOMENSBESTEDING)								
M	Beschikbaar inkomen (netto)	34 233	27 316	107 902	230 907	4 097	404 455	
	Correctie pensioenvoorziening		- 22 494		22 766		272	- 272
B	Consumptieve bestedingen			116 793	233 912	4 191	354 896	
	Besparingen (netto)/ saldo lopende transacties van het buitenland met Nederland	34 233	4 822	- 8 891	19 761	- 94	49 831	- 29 203
3.1 KAPITAALREKENING (KAPITAALOVERDRACHTEN)								
M	Besparingen (netto)/ saldo lopende transacties van het buitenland met Nederland	34 233	4 822	- 8 891	19 761	- 94	49 831	- 29 203
	Kapitaaloverdrachten	2 053	685	7 000	5 639	369	15 746	2 384
B	Kapitaaloverdrachten	191	502	8 592	7 483	-	16 768	1 362
	Saldo van netto besparingen en kapitaaloverdrachten	36 095	5 005	- 10 483	17 917	275	48 809	- 28 181
3.2 KAPITAALREKENING (KAPITAALVORMING)								
M	Saldo van netto besparingen en kapitaaloverdrachten	36 095	5 005	- 10 483	17 917	275	48 809	- 28 181
	Afschrijvingen	38 081	5 132	12 035	16 011	202	71 461	
B	Investerings (bruto)	39 827	3 411	16 958	31 678	215	92 089	
	Saldo aan- en verkopen van niet-geproduceerde niet-financiële activa	943	- 103	- 392	- 452	4	-	
	Vorderingensaldo	33 406	6 829	- 15 014	2 702	258	28 181	- 28 181
4. FINANCIËLE REKENING 2)								
A	Verandering van vorderingen	44 292	295 256	3 172	51 822		394 542	195 577
P	Verandering van schulden	10 703	288 427	18 186	47 351		364 667	225 452
	Verandering in financieel vermogen	33 589	6 829	- 15 014	4 471		29 875	- 29 875
	Vorderingensaldo	33 406	6 829	- 15 014	2 960		28 181	- 28 181
	Statistisch verschil	183	-	-	1 511		1 694	- 1 694

TABEL S 1/2.1 (vervolg)
Rekeningenstelsel 2004

	Niet-financiële vennootschappen	Financiële instellingen	Overheid	Huishoudens	IZW huishoudens	Niet ingedeeld in sectoren	Totale economie	Transacties van het buitenland
	S 11	S 12	S 13	S 14	S 15	S 1N	S 1	S 2
<i>mln euro</i>								
0. IN- EN UITVOER								
M	Invoer van goederen en diensten							289 894
B	Uitvoer van goederen en diensten							326 111
1. PRODUCTIEREKENING								
M	Productie (basisprijzen)	632 981	58 960	96 515	120 198	5 202	913 856	
	Productgebonden belastingen (excl. btw)					22 229	22 229	
	Toegerekende btw					36 245	36 245	
	Productgebonden subsidies (-)					4 164	4 164	
B	Intermediair verbruik (excl. aftrekbare btw)	359 272	27 346	35 292	52 078	2 994	476 982	
	Toegevoegde waarde (bruto) 1)	273 709	31 614	61 223	68 120	2 208	491 184	
2.1 INKOMENSREKENING (INKOMENSVORMING)								
M	Toegevoegde waarde (bruto) 1)	273 709	31 614	61 223	68 120	2 208	54 310	491 184
	Verschil toegerekende en afgedragen btw	242			192		- 434	
B	Beloning van werknemers	168 539	15 399	48 909	16 193	1 990	251 030	1 044
	Belastingen op productie en invoer						63 301	
	Productgebonden (excl. btw)						22 229	22 229
	Afgedragen btw						35 811	35 811
	Niet-productgebonden	2 768	351	549	1 580	13	5 261	
	Subsidies (-)						8 259	
	Productgebonden						4 164	
	Niet-productgebonden	2 736	123	662	574	-	4 095	
	Afschrijvingen	38 819	5 182	12 427	16 865	205	73 498	
	Exploitatieoverschot/gemengd inkomen (netto)	66 561	10 805	-	34 248	-	111 614	
2.2 INKOMENSREKENING (PRIMAIRE VERDELING)								
M	Exploitatieoverschot/gemengd inkomen (netto)	66 561	10 805	-	34 248	-	111 614	
	Beloning van werknemers				250 018		250 018	2 056
	Belastingen op productie en invoer			60 975			60 975	2 326
	Subsidies (-)			6 881			6 881	1 378
	Inkomen uit vermogen	35 214	146 879	10 479	48 364	466	241 402	108 830
B	Inkomen uit vermogen	48 039	147 500	12 492	18 247	15	226 293	123 939
	Primair inkomen/nationaal inkomen (netto)	53 736	10 184	52 081	314 383	451	430 835	
2.3 INKOMENSREKENING (SECUNDAIRE VERDELING)								
M	Primair inkomen/nationaal inkomen (netto)	53 736	10 184	52 081	314 383	451	430 835	
	Belastingen op inkomen en vermogen			51 173			51 173	190
	Sociale premies	4 499	49 516	73 205	401	45	127 666	278
	Sociale uitkeringen (in geld)				85 479		85 479	2 065
	Overige inkomensoverdrachten	3 876	20 135	76 595	21 729	5 728	128 063	11 507
B	Belastingen op inkomen en vermogen	10 813	4 382		34 932	-	50 127	1 236
	Sociale premies				126 943		126 943	1 001
	Sociale uitkeringen (in geld)	4 499	26 409	55 972	401	45	87 326	218
	Overige inkomensoverdrachten	4 437	20 131	83 751	25 139	2 019	135 477	4 093
	Beschikbaar inkomen (netto)	42 362	28 913	113 331	234 577	4 160	423 343	
2.4 INKOMENSREKENING (INKOMENSBESTEDING)								
M	Beschikbaar inkomen (netto)	42 362	28 913	113 331	234 577	4 160	423 343	
	Correctie pensioenvoorziening		- 23 107		23 400		293	- 293
B	Consumptieve bestedingen			118 942	238 521	4 260	361 723	
	Besparingen (netto)/ saldo lopende transacties van het buitenland met Nederland	42 362	5 806	- 5 611	19 456	- 100	61 913	- 42 167
3.1 KAPITAALREKENING (KAPITAALOVERDRACHTEN)								
M	Besparingen (netto)/ saldo lopende transacties van het buitenland met Nederland	42 362	5 806	- 5 611	19 456	- 100	61 913	- 42 167
	Kapitaaloverdrachten	1 633	344	7 307	6 241	374	15 899	2 951
B	Kapitaaloverdrachten	255	120	8 677	8 167	-	17 219	1 631
	Saldo van netto besparingen en kapitaaloverdrachten	43 740	6 030	- 6 981	17 530	274	60 593	- 40 847
3.2 KAPITAALREKENING (KAPITAALVORMING)								
M	Saldo van netto besparingen en kapitaaloverdrachten	43 740	6 030	- 6 981	17 530	274	60 593	- 40 847
	Afschrijvingen	38 819	5 182	12 427	16 865	205	73 498	
B	Investerings (bruto)	42 189	3 146	15 833	31 878	198	93 244	
	Saldo aan- en verkopen van niet-geproduceerde niet-financiële activa	755	- 65	- 1 708	1 014	4	-	
	Vorderingensaldo	39 615	8 131	- 8 679	1 503	277	40 847	- 40 847
4. FINANCIËLE REKENING 2)								
A	Verandering van vorderingen	48 400	260 341	- 2 801	44 397		350 337	130 713
P	Verandering van schulden	12 639	252 210	5 878	39 167		309 894	171 156
	Verandering in financieel vermogen	35 761	8 131	- 8 679	5 230		40 443	- 40 443
	Vorderingensaldo	39 615	8 131	- 8 679	1 780		40 847	- 40 847
	Statistisch verschil	- 3 854	-	-	3 450		- 404	404

TABEL S 1/2.1 (vervolg)
Rekeningenstelsel 2005*

	Niet-financiële vennootschappen	Financiële instellingen	Overheid	Huishoudens	IZW huishoudens	Niet ingedeeld in sectoren	Totale economie	Transacties van het buitenland
	S 11	S 12	S 13	S 14	S 15	S 1N	S 1	S 2
<i>mln euro</i>								
0. IN- EN UITVOER								
M	Invoer van goederen en diensten							314 832
B	Uitvoer van goederen en diensten							355 326
1. PRODUCTIEREKENING								
M	Productie (basisprijzen)	665 524	62 824	98 770	123 660	5 280	956 058	
	Productgebonden belastingen (excl. btw)						23 699	23 699
	Toegerekende btw						37 640	37 640
	Productgebonden subsidies (-)						4 261	4 261
B	Intermediair verbruik (excl. aftrekbare btw)	382 058	28 947	36 375	53 762	3 030	504 172	
	Toegevoegde waarde (bruto) 1)	283 466	33 877	62 395	69 898	2 250	508 964	
2.1 INKOMENSREKENING (INKOMENSVORMING)								
M	Toegevoegde waarde (bruto) 1)	283 466	33 877	62 395	69 898	2 250	508 964	
	Verschil toegerekende en afgedragen btw	384			306		- 690	
B	Beloning van werknemers	169 990	15 488	49 560	16 294	2 031	253 363	1 011
	Belastingen op productie en invoer						66 301	
	Productgebonden (excl. btw)						23 699	23 699
	Afgedragen btw						36 950	36 950
	Niet-productgebonden	3 015	390	557	1 677	13	5 652	
	Subsidies (-)						7 648	
	Productgebonden						4 261	4 261
	Niet-productgebonden	2 198	79	623	487	-	3 387	
	Afschrijvingen	40 273	4 655	12 901	17 616	206	75 651	
	Exploitatieoverschot/gemengd inkomen (netto)	72 770	13 423	-	35 104	-	121 297	
2.2 INKOMENSREKENING (PRIMAIRE VERDELING)								
M	Exploitatieoverschot/gemengd inkomen (netto)	72 770	13 423	-	35 104	-	121 297	
	Beloning van werknemers				252 231		252 231	2 143
	Belastingen op productie en invoer			63 883			63 883	2 418
	Subsidies (-)			6 357			6 357	1 291
	Inkomen uit vermogen	37 388	162 258	11 846	53 268	543	265 303	136 698
B	Inkomen uit vermogen	61 848	166 975	12 444	18 564	15	259 846	142 155
	Primair inkomen/nationaal inkomen (netto)	48 310	8 706	56 928	322 039	528	436 511	
2.3 INKOMENSREKENING (SECUNDAIRE VERDELING)								
M	Primair inkomen/nationaal inkomen (netto)	48 310	8 706	56 928	322 039	528	436 511	
	Belastingen op inkomen en vermogen			58 446			58 446	210
	Sociale premies	4 950	52 590	71 439	433	51	129 463	272
	Sociale uitkeringen (in geld)				87 421		87 421	2 316
	Overige inkomensoverdrachten	3 885	19 109	78 733	21 143	5 996	128 866	12 452
B	Belastingen op inkomen en vermogen	12 047	5 243		39 736	-	57 026	1 630
	Sociale premies				128 715		128 715	1 020
	Sociale uitkeringen (in geld)	4 950	27 895	56 178	433	51	89 507	230
	Overige inkomensoverdrachten	4 461	19 101	86 209	25 049	2 296	137 116	4 202
	Beschikbaar inkomen (netto)	35 687	28 166	123 159	237 103	4 228	428 343	
2.4 INKOMENSREKENING (INKOMENSBESTEDING)								
M	Beschikbaar inkomen (netto)	35 687	28 166	123 159	237 103	4 228	428 343	
	Correctie pensioenvoorziening		- 24 695		25 092		397	- 397
B	Consumptieve bestedingen			121 720	245 404	4 331	371 455	
	Besparingen (netto)/ saldo lopende transacties van het buitenland met Nederland	35 687	3 471	1 439	16 791	- 103	57 285	- 35 921
3.1 KAPITAALREKENING (KAPITAALOVERDRACHTEN)								
M	Besparingen (netto)/ saldo lopende transacties van het buitenland met Nederland	35 687	3 471	1 439	16 791	- 103	57 285	- 35 921
	Kapitaaloverdrachten	1 221	197	7 356	6 395	372	15 541	3 381
B	Kapitaaloverdrachten	156	73	8 417	8 668	-	17 314	1 608
	Saldo van netto besparingen en kapitaaloverdrachten	36 752	3 595	378	14 518	269	55 512	- 34 148
3.2 KAPITAALREKENING (KAPITAALVORMING)								
M	Saldo van netto besparingen en kapitaaloverdrachten	36 752	3 595	378	14 518	269	55 512	- 34 148
	Afschrijvingen	40 273	4 655	12 901	17 616	206	75 651	
B	Investerings (bruto)	43 033	2 051	16 850	34 881	200	97 015	
	Saldo aan- en verkopen van niet-geproduceerde niet-financiële activa	1 226	- 158	- 2 131	1 059	4	-	
	Vorderingensaldo	32 766	6 357	- 1 440	- 3 806	271	34 148	- 34 148
4. FINANCIËLE REKENING 2)								
A	Verandering van vorderingen	102 552	353 357	5 629	50 042		511 580	216 332
P	Verandering van schulden	71 906	347 000	7 069	52 575		478 550	249 362
	Verandering in financieel vermogen	30 646	6 357	- 1 440	- 2 533		33 030	- 33 030
	Vorderingensaldo	32 766	6 357	- 1 440	- 3 535		34 148	- 34 148
	Statistisch verschil	- 2 120	-	-	1 002		- 1 118	1 118

TABEL S 1/2.1 (slot)
Rekeningenstelsel 2006*

	Niet-financiële vennootschappen	Financiële instellingen	Overheid	Huishoudens	IZW huishoudens	Niet ingedeeld in sectoren	Totale economie	Transacties van het buitenland
	S 11	S 12	S 13	S 14	S 15	S 1N	S 1	S 2
<i>mln euro</i>								
0. IN- EN UITVOER								
M	Invoer van goederen en diensten							351 595
B	Uitvoer van goederen en diensten							391 346
1. PRODUCTIEREKENING								
M	Productie (basisprijzen)	715 292	61 500	101 989	130 881	5 516	1 015 178	
	Productgebonden belastingen (excl. btw)						25 252	25 252
	Toegerekende btw						39 819	39 819
	Productgebonden subsidies (-)						4 357	4 357
B	Intermediair verbruik (excl. aftrekbare btw)	415 160	30 915	38 235	54 039	3 219	541 568	
	Toegevoegde waarde (bruto) 1)	300 132	30 585	63 754	76 842	2 297	60 714	534 324
2.1 INKOMENSREKENING (INKOMENSVORMING)								
M	Toegevoegde waarde (bruto) 1)	300 132	30 585	63 754	76 842	2 297	60 714	534 324
	Verschil toegerekende en afgedragen btw	- 51			- 41		92	
B	Beloning van werknemers	177 414	16 332	50 404	16 904	2 073	263 127	994
	Belastingen op productie en invoer						70 815	
	Productgebonden (excl. btw)						25 252	25 252
	Afgedragen btw						39 911	39 911
	Niet-productgebonden	3 002	414	561	1 661	14	5 652	
	Subsidies (-)						7 694	
	Productgebonden						4 357	4 357
	Niet-productgebonden	1 993	78	616	650	-	3 337	
	Afschrijvingen	41 476	4 671	13 405	18 598	210	78 360	
	Exploitatieoverschot/gemengd inkomen (netto)	80 182	9 246	-	40 288	-	129 716	
2.2 INKOMENSREKENING (PRIMAIRE VERDELING)								
M	Exploitatieoverschot/gemengd inkomen (netto)	80 182	9 246	-	40 288	-	129 716	
	Beloning van werknemers				261 943		261 943	2 178
	Belastingen op productie en invoer			68 135			68 135	2 680
	Subsidies (-)			6 274			6 274	1 420
	Inkomen uit vermogen	36 564	187 036	15 114	58 391	599	297 704	137 671
B	Inkomen uit vermogen	62 705	186 120	12 474	25 139	30	286 468	148 907
	Primair inkomen/nationaal inkomen (netto)	54 041	10 162	64 501	335 483	569	464 756	
2.3 INKOMENSREKENING (SECUNDAIRE VERDELING)								
M	Primair inkomen/nationaal inkomen (netto)	54 041	10 162	64 501	335 483	569	464 756	
	Belastingen op inkomen en vermogen			62 447			62 447	228
	Sociale premies	4 775	51 429	80 860	415	48	137 527	237
	Sociale uitkeringen (in geld)				90 388		90 388	2 210
	Overige inkomensoverdrachten	3 944	13 748	81 502	16 640	6 029	121 863	13 158
B	Belastingen op inkomen en vermogen	12 736	5 408		42 764	-	60 908	1 767
	Sociale premies				136 756		136 756	1 008
	Sociale uitkeringen (in geld)	4 775	28 285	58 833	415	48	92 356	242
	Overige inkomensoverdrachten	4 562	13 743	89 655	20 271	2 115	130 346	4 675
	Beschikbaar inkomen (netto)	40 687	27 903	140 822	242 720	4 483	456 615	
2.4 INKOMENSREKENING (INKOMENSBESTEDING)								
M	Beschikbaar inkomen (netto)	40 687	27 903	140 822	242 720	4 483	456 615	
	Correctie pensioenvoorziening		- 23 144		23 601		457	- 457
B	Consumptieve bestedingen			135 694	248 958	4 524	389 176	
	Besparingen (netto)/ saldo lopende transacties van het buitenland met Nederland	40 687	4 759	5 128	17 363	- 41	67 896	- 40 859
3.1 KAPITAALREKENING (KAPITAALOVERDRACHTEN)								
M	Besparingen (netto)/ saldo lopende transacties van het buitenland met Nederland	40 687	4 759	5 128	17 363	- 41	67 896	- 40 859
	Kapitaaloverdrachten	874	189	7 783	7 118	381	16 345	3 770
B	Kapitaaloverdrachten	168	58	8 327	9 443	-	17 996	2 119
	Saldo van netto besparingen en kapitaaloverdrachten	41 393	4 890	4 584	15 038	340	66 245	- 39 208
3.2 KAPITAALREKENING (KAPITAALVORMING)								
M	Saldo van netto besparingen en kapitaaloverdrachten	41 393	4 890	4 584	15 038	340	66 245	- 39 208
	Afschrijvingen	41 476	4 671	13 405	18 598	210	78 360	
B	Investerings (bruto)	46 370	3 328	17 414	38 057	228	105 397	
	Saldo aan- en verkopen van niet-geproduceerde niet-financiële activa	1 019	- 109	- 2 334	1 420	4	-	
	Vorderingensaldo	35 480	6 342	2 909	- 5 841	318	39 208	- 39 208
4. FINANCIËLE REKENING 2)								
A	Verandering van vorderingen	54 629	405 210	- 7 256	40 280		492 863	302 394
P	Verandering van schulden	20 229	398 868	- 10 165	47 662		456 594	338 663
	Verandering in financieel vermogen	34 400	6 342	2 909	- 7 382		36 269	- 36 269
	Vorderingensaldo	35 480	6 342	2 909	- 5 523		39 208	- 39 208
	Statistisch verschil	- 1 080	-	-	- 1 859		- 2 939	2 939

1) Betreft voor de sectoren de toegevoegde waarde tegen basisprijzen. Voor de totale economie het bruto binnenlands product tegen marktprijzen.

2) De financiële rekening van de sector instellingen zonder winst oogmerk t.b.v. huishoudens is gecombineerd met de financiële rekening van de sector huishoudens.

5.2 Rekeningenstelsel: sectorgegevens

TABEL S 1.2
Transacties van de totale economie

	1990	1995	2000	2003	2004	2005*	2006*
<i>min euro</i>							
MIDDELEN							
Productie (basisprijzen)	470 618	573 963	806 161	883 492	913 856	956 058	1 015 178
Productie van toegerekende bankdiensten	7 338	11 611	14 646	21 705	22 334	22 312	19 559
Overige marktproductie	411 128	495 339	702 860	754 222	781 636	821 091	878 308
Investerings in eigen beheer	2 517	2 949	4 957	5 065	5 095	5 141	5 233
Productie voor eigen consumptie	7 944	12 278	17 500	20 477	21 717	22 919	23 971
Overige niet-marktproductie	41 691	51 786	66 198	82 023	83 074	84 595	88 107
Saldo van productgebonden belastingen en subsidies	19 007	28 558	43 833	50 978	53 876	56 388	60 806
Verschil toegerekende en afgedragen btw	813	1 017	712	711	434	690	- 92
Beloning van werknemers	127 241	155 847	211 596	245 075	250 018	252 231	261 943
Lonen	109 268	133 408	170 509	193 243	194 850	196 591	204 599
Sociale premies t.l.v. werkgevers	17 973	22 439	41 087	51 832	55 168	55 640	57 344
Belastingen op productie en invoer	25 105	32 573	49 033	57 913	60 975	63 883	68 135
Productgebonden	22 603	29 299	44 726	52 891	55 748	58 276	62 529
Niet-productgebonden	2 502	3 274	4 307	5 022	5 227	5 607	5 606
Subsidies (-)	5 481	3 076	6 075	6 749	6 881	6 357	6 274
Productgebonden	4 687	2 342	3 075	3 279	3 112	3 290	3 438
Niet-productgebonden	794	734	3 000	3 470	3 769	3 067	2 836
Inkomen uit vermogen	127 436	154 061	254 250	211 773	241 410	265 303	297 704
Rente	86 904	87 031	130 010	112 051	112 675	112 076	144 004
Dividenden	14 339	24 570	65 313	64 093	75 553	110 182	123 997
Inkomen onttrokken aan quasi-vennootschappen	1 680	1 254	1 334	1 213	1 232	1 302	1 215
Ingehouden winsten op directe buitenlandse investeringen	3 451	14 035	25 918	4 725	22 403	7 693	- 8 735
Inkomen uit vermogen toegerekend aan polishouders	18 413	24 517	29 255	26 371	25 848	29 148	30 874
Inkomen uit grond en minerale reserves	2 649	2 654	2 420	3 320	3 691	4 902	6 349
Belastingen op inkomen en vermogen	36 565	37 481	48 540	50 803	51 173	58 446	62 447
Belastingen op inkomen	33 656	33 520	43 256	45 762	45 798	52 640	57 388
Belastingen op vermogen	2 909	3 961	5 284	5 041	5 375	5 806	5 059
Sociale premies	65 227	86 355	112 103	122 707	127 666	129 463	137 527
Premies wettelijke sociale verzekering	36 937	48 443	64 467	65 822	68 332	66 477	75 943
Pensioenpremies	22 531	28 683	37 002	45 694	47 733	50 823	51 105
Overige particuliere sociale premies	789	1 602	1 090	1 475	1 521	1 471	43
Toegerekende sociale premies	4 970	7 627	9 544	9 716	10 080	10 692	10 436
Sociale uitkeringen (in geld)	56 259	63 833	71 657	82 998	85 479	87 421	90 388
Uitkeringen wettelijke sociale verzekering	29 550	31 663	32 203	38 475	39 051	38 780	38 913
Uitkeringen sociale voorziening	11 243	10 295	9 930	10 761	10 920	11 189	13 910
Pensioenuitkeringen	9 679	12 581	18 882	22 567	23 907	25 289	27 086
Overige particuliere sociale uitkeringen	817	1 667	1 098	1 479	1 521	1 471	43
Uitkeringen rechtstreeks door werkgevers	4 970	7 627	9 544	9 716	10 080	10 692	10 436
Overige inkomensoverdrachten	57 415	69 241	91 942	125 882	128 063	128 866	121 863
Schadeverzekeringspremies	6 328	9 432	12 956	17 647	18 492	17 434	12 000
Schadeverzekeringssuitkeringen	5 592	9 871	14 157	19 451	20 339	19 281	13 854
Overige inkomensoverdrachten n.e.g.	45 495	49 938	64 829	88 784	89 232	92 151	96 009
Correctie pensioenvoorziening	67	54	207	272	293	397	457
Kapitaaloverdrachten	10 859	42 157	15 034	15 746	15 899	15 541	16 345
Investeringsbijdragen	4 736	3 812	5 510	6 798	6 600	6 425	6 892
Vermogensheffingen	527	781	1 487	1 461	1 513	1 710	1 811
Overige kapitaaloverdrachten	5 400	37 587	8 002	7 465	7 756	7 380	7 613
Toegerekende kapitaaloverdrachten	196	- 23	35	22	30	26	29
Totaal middelen	991 131	1 242 064	1 698 993	1 841 601	1 922 253	2 008 330	2 126 427
VERANDERING VAN SCHULDEN							
Chartaal geld	95	- 162	- 246	4 839	2 114	736	522
Girale deposito's	4 194	13 664	21 806	27 034	- 3 870	23 731	50 695
Spaartegoeden (in euro's)	5 931	7 116	3 464	19 219	14 472	13 016	11 022
Overige deposito's	16 236	- 2 083	27 484	17 863	84 159	49 612	119 586
Kortlopende waardepapieren	- 1 707	3 067	1 243	1 615	881	- 4 899	- 2 294
Obligaties	21 258	29 204	93 810	90 739	52 577	90 251	100 127
Kortlopende leningen	11 825	16 469	32 013	4 978	11 539	52 464	15 892
Langlopende leningen	20 556	- 1 298	99 479	104 508	50 140	130 743	47 324
Aandelen en overige deelnemingen	22 134	8 221	113 454	47 252	10 159	53 634	90 889
Pensioen- en levensverzekeringsvoorzieningen	17 236	22 465	27 873	30 132	30 587	33 023	30 771
Pensioenvoorzieningen	12 859	15 786	17 656	22 516	23 137	24 721	23 173
Levensverzekeringsvoorzieningen	4 377	6 679	10 217	7 616	7 450	8 302	7 598
Overige verzekeringstechnische voorzieningen	682	1 194	2 306	2 125	2 017	4 678	- 589
Handelskredieten en transitorische posten	10 128	6 998	31 900	14 363	55 119	31 561	- 7 351
Verandering van schulden	128 568	105 179	454 586	364 667	309 894	478 550	456 594
SALDI							
Binnenlands product (bruto, marktprijzen)	243 652	305 261	417 960	476 945	491 184	508 964	534 324
Exploitatieoverschot (netto)	59 360	73 163	99 874	107 387	111 614	121 297	129 716
Gemengd inkomen (netto)	23 013	26 016	35 395	33 794	34 248	35 104	40 288
Nationaal inkomen (netto)	205 249	264 570	365 672	410 907	430 835	436 511	464 756
Beschikbaar nationaal inkomen (netto)	203 885	261 482	359 855	404 455	423 343	428 343	456 615
Nationale besparingen (netto)	26 729	37 791	57 368	49 831	61 913	57 285	67 896
Saldo van netto besparingen en kapitaaloverdrachten	26 088	36 689	56 154	48 809	60 593	55 512	66 245
Vorderingensaldo	5 535	17 742	25 380	28 181	40 847	34 148	39 208
Statistisch verschil	929	- 327	- 2 462	1 694	- 404	- 1 118	- 2 939
Verandering in financieel vermogen	6 464	17 415	22 918	29 875	40 443	33 030	36 269

	1990	1995	2000	2003	2004	2005*	2006*
<i>min euro</i>							
BESTEDINGEN							
Intermediair verbruik	246 786	298 277	432 746	458 236	476 982	504 172	541 568
Beloning van werknemers	127 116	155 837	211 803	245 752	251 030	253 363	263 127
Lonen	109 225	133 469	170 718	193 799	195 648	197 481	205 538
Sociale premies t.l.v. werkgevers	17 891	22 368	41 085	51 953	55 382	55 882	57 589
Belastingen op productie en invoer	27 976	35 973	52 381	60 464	63 301	66 301	70 815
Productgebonden	25 444	32 666	48 060	55 414	58 040	60 649	65 163
Niet-productgebonden	2 532	3 307	4 321	5 050	5 261	5 652	5 652
Subsidies (-)	7 396	4 938	7 406	8 119	8 259	7 648	7 694
Productgebonden	6 437	4 108	4 227	4 436	4 164	4 261	4 357
Niet-productgebonden	959	830	3 179	3 683	4 095	3 387	3 337
Inkomen uit vermogen	128 412	147 998	243 006	204 492	226 293	259 846	286 468
Rente	85 226	85 495	129 608	115 289	115 367	119 029	155 417
Dividenden	14 284	20 609	48 799	50 444	58 189	113 474	70 848
Inkomen onttrokken aan quasi-vennootschappen	1 568	1 099	1 317	1 544	1 729	1 912	1 738
Ingehouden winsten op directe buitenlandse investeringen	6 222	13 457	31 406	7 313	21 230	- 8 858	21 003
Inkomen uit vermogen toegerekend aan polishouders	18 463	24 684	29 456	26 582	26 087	29 387	31 113
Inkomen uit grond en minerale reserves	2 649	2 654	2 420	3 320	3 691	4 902	6 349
Belastingen op inkomen en vermogen	36 138	37 113	47 760	49 939	50 127	57 026	60 908
Belastingen op inkomen	33 229	33 152	42 476	44 898	44 752	51 220	55 849
Belastingen op vermogen	2 909	3 961	5 284	5 041	5 375	5 806	5 059
Sociale premies	65 097	86 031	111 669	122 151	126 943	128 715	136 756
Premies wettelijke sociale verzekering	36 929	48 358	64 325	65 627	68 035	66 171	75 590
Pensioenpremies	22 409	28 444	36 710	45 333	47 307	50 381	50 687
Overige particuliere sociale premies	789	1 602	1 090	1 475	1 521	1 471	43
Toegerekende sociale premies	4 970	7 627	9 544	9 716	10 080	10 692	10 436
Sociale uitkeringen (in geld)	56 884	64 792	72 970	84 664	87 326	89 507	92 356
Uitkeringen wettelijke sociale verzekering	29 986	32 329	33 017	39 508	40 179	40 027	40 006
Uitkeringen sociale voorziening	11 243	10 295	9 930	10 761	10 920	11 189	13 910
Pensioenuitkeringen	9 868	12 874	19 381	23 200	24 626	26 128	27 961
Overige particuliere sociale uitkeringen	817	1 667	1 098	1 479	1 521	1 471	43
Uitkeringen rechtstreeks door werkgevers	4 970	7 627	9 544	9 716	10 080	10 692	10 436
Overige inkomensoverdrachten	58 711	72 062	97 660	132 088	135 477	137 116	130 346
Schadeverzekeringspremies	5 592	9 871	14 157	19 451	20 339	19 281	13 854
Schadeverzekeringssuitkeringen	6 328	9 432	12 956	17 647	18 492	17 434	12 000
Overige inkomensoverdrachten n.e.g.	46 791	52 759	70 547	94 990	96 646	100 401	104 492
Consumptieve bestedingen	177 223	223 745	302 694	354 896	361 723	371 455	389 176
Kapitaaloverdrachten	11 500	43 259	16 248	16 768	17 219	17 314	17 996
Investeringsbijdragen	4 966	4 107	5 611	6 734	6 565	6 449	6 910
Vermogensheffingen	527	781	1 487	1 461	1 513	1 710	1 811
Overige kapitaaloverdrachten	5 811	38 394	9 115	8 551	9 111	9 129	9 246
Toegerekende kapitaaloverdrachten	196	- 23	35	22	30	26	29
Investeringen (bruto)	57 149	64 173	92 082	92 089	93 244	97 015	105 397
Investeringen in vaste activa (bruto)	55 328	63 500	91 652	92 848	92 426	96 494	105 283
Afschrijvingen	36 596	45 226	61 308	71 461	73 498	75 651	78 360
Investeringen in vaste activa (netto)	18 732	18 274	30 344	21 387	18 928	20 843	26 923
Veranderingen in voorraden	1 811	669	341	- 795	676	415	51
Saldo aan- en verkopen van kostbaarheden	10	4	89	36	142	106	63
Saldo aan- en verkopen van niet-geproduceerde niet-financiële activa	-	-	-	-	-	-	-
Totaal bestedingen	985 596	1 224 322	1 673 613	1 813 420	1 881 406	1 974 182	2 087 219
VERANDERING VAN VORDERINGEN							
Monetair goud en bijzondere trekkingsrechten	- 243	- 524	- 1 017	- 777	- 27	- 940	- 793
Chartaal geld	95	166	- 114	606	3 114	1 342	3 727
Girale deposito's	5 751	14 188	28 130	16 077	20 632	31 070	85 622
Spaartegoeden (in euro's)	6 075	6 201	3 464	19 219	14 472	13 016	11 022
Overige deposito's	13 772	- 6 487	26 173	59 651	23 252	58 778	52 230
Kortlopende waardepapieren	- 399	672	- 7 828	5 571	8 951	1 981	3 785
Obligaties	16 128	25 317	53 162	44 223	48 534	53 754	45 269
Kortlopende leningen	17 791	16 245	32 144	- 32 623	9 783	40 579	39 341
Langlopende leningen	21 920	- 886	142 329	133 264	70 013	116 632	106 782
Aandelen en overige deelnemingen	26 867	36 100	139 025	104 815	64 719	122 805	127 066
Pensioen- en levensverzekeringsvoorzieningen	17 273	22 470	27 928	30 260	30 728	33 270	31 073
Pensioenvoorzieningen	12 926	15 840	17 863	22 788	23 430	25 118	23 630
Levensverzekeringsvoorzieningen	4 347	6 630	10 065	7 472	7 298	8 152	7 443
Overige verzekeringstechnische voorzieningen	682	1 194	2 306	2 125	2 017	4 678	- 589
Handelskredieten en transitische posten	9 320	7 938	31 802	12 131	54 149	34 615	- 11 672
Verandering van vorderingen	135 032	122 594	477 504	394 542	350 337	511 580	492 863
KERNCIJFERS							
Bruto binnenlands product (% volumemutaties)	4,2	3,1	3,9	0,3	2,2	1,5	3,0
Idem per inwoner (euro)	16 301	19 745	26 250	29 399	30 178	31 192	32 698
Arbeidsvolume werkzame personen (1000 arbeidsjaren)	5536,3	5774,0	6533,7	6547,2	6480,1	6463,2	6579,2
Belastingen en premies wettelijke sociale verzekering (% bbp)	41,7	40,0	39,7	37,2	37,3	37,6	39,1
Consumptieve bestedingen (% bbp)	72,7	73,3	72,4	74,4	73,6	73,0	72,8
Idem (% volumemutaties)	3,5	2,6	3,2	0,8	0,6	0,5	2,5
Investeringen (% bbp)	23,5	21,0	22,0	19,3	19,0	19,1	19,7
Idem (% volumemutaties)	2,4	5,6	1,3	- 1,0	0,2	2,4	6,7
Gemiddelde bevolking (x 1000)	14 947	15 460	15 922	16 223	16 276	16 317	16 341

TABEL S 11
Transacties van de sector niet-financiële vennootschappen

	1990	1995	2000	2003	2004	2005*	2006*
<i>mln euro</i>							
MIDDELEN							
Productie (basisprijzen)	334 167	400 803	572 172	610 236	632 981	665 524	715 292
Marktproductie	332 772	399 485	569 905	608 341	631 055	663 558	713 381
Investerings in eigen beheer	1 395	1 318	2 267	1 895	1 926	1 966	1 911
Verschil toegerekende en afgedragen btw	324	409	285	310	242	384	- 51
Inkomen uit vermogen	11 230	15 546	24 115	25 077	35 214	37 388	36 564
Rente	7 877	7 811	12 872	12 266	12 320	10 683	12 993
Dividenden	2 233	4 670	12 592	10 449	12 336	33 928	30 488
Ingehouden winsten op directe buitenlandse investeringen	1 097	3 042	- 1 373	2 345	10 541	- 7 239	- 6 934
Inkomen uit grond en minerale reserves	23	23	24	17	17	16	17
Sociale premies	1 533	3 679	4 615	4 479	4 499	4 950	4 775
Toegerekende sociale premies	1 533	3 679	4 615	4 479	4 499	4 950	4 775
Overige inkomensoverdrachten	918	1 923	2 494	3 493	3 876	3 885	3 944
Schadeverzekeringsuitkeringen	876	1 857	2 490	3 350	3 347	3 147	3 241
Overige inkomensoverdrachten n.e.g.	42	66	4	143	529	738	703
Kapitaaloverdrachten	2 556	17 140	2 806	2 053	1 633	1 221	874
Investeringsbijdragen	2 162	1 149	1 449	1 610	1 303	1 458	1 396
Overige kapitaaloverdrachten	394	15 991	1 357	443	330	- 237	- 522
Totaal middelen	350 728	439 500	606 487	645 648	678 445	713 352	761 398
VERANDERING VAN SCHULDEN							
Kortlopende waardepapieren	222	34	- 468	239	- 87	- 15	66
Obligaties	425	- 885	25 601	- 6 540	- 3 513	- 1 973	- 4 779
Kortlopende leningen	2 674	5 445	11 638	- 4 041	9 890	- 5 210	28 608
Langlopende leningen	7 956	- 4 219	15 967	17 815	- 3 295	27 984	1 808
Aandelen en overige deelnemingen	4 905	1 028	21 073	6 599	12 561	44 361	- 6 967
Handelskredieten en transitorische posten	3 613	1 172	15 261	- 3 369	- 2 917	6 759	1 493
Verandering van schulden	19 795	2 575	89 072	10 703	12 639	71 906	20 229
SALDI							
Toegevoegde waarde (bruto, basisprijzen)	140 041	171 001	237 147	266 631	273 709	283 466	300 132
Exploitatieoverschot (netto)	33 917	41 058	59 899	63 583	66 561	72 770	80 182
Primair inkomen (netto)	15 263	26 343	38 822	45 216	53 736	48 310	54 041
Beschikbaar inkomen (netto)	8 228	18 325	24 617	34 233	42 362	35 687	40 687
Besparingen (netto)	8 228	18 325	24 617	34 233	42 362	35 687	40 687
Saldo van netto besparingen en kapitaaloverdrachten	10 664	35 273	27 277	36 095	43 740	36 752	41 393
Vorderingensaldo	- 620	27 254	13 552	33 406	39 615	32 766	35 480
Statistisch verschil	- 118	- 4 429	- 3 660	183	- 3 854	- 2 120	- 1 080
Verandering in financieel vermogen	- 738	22 825	9 892	33 589	35 761	30 646	34 400

	1990	1995	2000	2003	2004	2005*	2006*
<i>mln euro</i>							
BESTEDINGEN							
Intermediair verbruik	194 126	229 802	335 025	343 605	359 272	382 058	415 160
Niet-productgebonden belastingen op productie	1 370	1 816	2 321	2 681	2 768	3 015	3 002
Niet-productgebonden subsidies (-)	815	376	2 150	2 287	2 736	2 198	1 993
Beloning van werknemers	85 367	104 177	144 303	164 883	168 539	169 990	177 414
Lonen	74 464	91 400	117 985	131 865	133 557	135 222	141 365
Sociale premies t.l.v. werkgevers	10 903	12 777	26 318	33 018	34 982	34 768	36 049
Inkomen uit vermogen	29 884	30 261	45 192	43 444	48 039	61 848	62 705
Rente	15 606	15 936	19 983	16 892	16 820	16 672	20 147
Dividenden	8 317	11 332	20 564	19 696	24 513	43 690	28 959
Inkomen onttrokken aan quasi-vennootschappen	1 421	963	942	977	986	1 147	958
Ingehouden winsten op directe buitenlandse investeringen	2 338	- 172	1 568	2 819	2 299	- 4 295	6 541
Inkomen uit grond en minerale reserves	2 202	2 202	2 135	3 060	3 421	4 634	6 100
Belastingen op inkomen en vermogen	6 778	7 599	13 536	10 248	10 813	12 047	12 736
Belastingen op inkomen	6 778	7 599	13 536	10 248	10 813	12 047	12 736
Sociale uitkeringen (in geld)	1 533	3 679	4 615	4 479	4 499	4 950	4 775
Uitkeringen rechtstreeks door werkgevers	1 533	3 679	4 615	4 479	4 499	4 950	4 775
Overige inkomensoverdrachten	1 175	2 342	3 163	4 228	4 437	4 461	4 562
Schadeverzekeringspremies	876	1 857	2 490	3 350	3 347	3 147	3 241
Overige inkomensoverdrachten n.e.g.	299	485	673	878	1 090	1 314	1 321
Kapitaaloverdrachten	120	192	146	191	255	156	168
Investeringsbijdragen	45	75	60	-	-	-	-
Overige kapitaaloverdrachten	75	117	86	191	255	156	168
Investeringen (bruto)	31 177	32 423	43 535	39 827	42 189	43 033	46 370
Investeringen in vaste activa (bruto)	29 481	31 785	43 150	40 567	41 435	42 488	46 302
Afschrijvingen	20 526	24 735	33 059	38 081	38 819	40 273	41 476
Investeringen in vaste activa (netto)	8 955	7 050	10 091	2 486	2 616	2 215	4 826
Veranderingen in voorraden (incl. kostbaarheden)	1 696	638	385	- 740	754	545	68
Saldo aan- en verkopen van niet-geproduceerde niet-financiële activa	633	331	3 249	943	755	1 226	1 019
Totaal bestedingen	351 348	412 246	592 935	612 242	638 830	680 586	725 918
VERANDERING VAN VORDERINGEN							
Chartaal geld	- 11	86	162	- 76	628	58	1 409
Girale deposito's	2 142	4 669	4 736	1 353	10 264	2 788	4 925
Overige deposito's	3 360	- 1 170	13 487	10 873	6 396	908	21 396
Kortlopende waardepapieren	- 44	- 761	1 238	- 43	2 215	1 813	4 818
Obligaties	332	3 228	- 51	- 409	1 773	- 419	- 824
Kortlopende leningen	1 401	563	14 594	- 24 450	- 3 759	18 698	- 4 962
Langlopende leningen	1 280	3 120	26 045	30 464	- 5 391	8 707	11 646
Aandelen en overige deelnemingen	7 052	11 064	25 028	22 747	30 527	56 030	10 665
Overige verzekeringstechnische voorzieningen	126	259	313	365	331	639	206
Handelskredieten en transitorische posten	3 419	4 342	13 412	3 468	5 416	13 330	5 350
Verandering van vorderingen	19 057	25 400	98 964	44 292	48 400	102 552	54 629
KERNCIJFERS							
Toegevoegde waarde (% bbp)	57,5	56,0	56,7	55,9	55,7	55,7	56,2
Arbeidsvolume werknemers (1000 arbeidsjaren)	3295,6	3414,6	4003,7	3981,9	3935,3	3900,4	3963,7
Beloning van werknemers (% toegevoegde waarde)	61,0	60,9	60,8	61,8	61,6	60,0	59,1
Inkomen uit bedrijfsuitoefening (mln euro)	27 339	38 466	61 896	68 708	81 534	88 852	90 499
Investeringen (% bbp)	12,8	10,6	10,4	8,4	8,6	8,5	8,7

TABEL S 12
Transacties van de sector financiële instellingen

	1990	1995	2000	2003	2004	2005*	2006*
	<i>mln euro</i>						
MIDDELEN							
Productie (basisprijzen)	20 070	30 645	46 776	56 430	58 960	62 824	61 500
Productie van toegerekende bankdiensten	7 338	11 611	14 646	21 705	22 334	22 312	19 559
Overige marktproductie	12 631	18 556	31 308	33 866	35 712	39 624	40 978
Investerings in eigen beheer	101	478	822	859	914	888	963
Inkomen uit vermogen	72 499	87 466	168 862	128 495	146 879	162 258	187 036
Rente	63 202	62 739	98 403	84 782	85 738	86 685	113 112
Dividenden	6 822	13 533	42 949	41 190	49 134	60 491	75 586
Inkomen onttrokken aan quasi-vennootschappen	114	194	206	138	141	147	137
Ingehouden winsten op directe buitenlandse investeringen	2 347	10 986	27 288	2 381	11 862	14 932	- 1 801
Inkomen uit grond en minerale reserves	14	14	16	4	4	3	2
Sociale premies	23 492	30 488	38 305	47 433	49 516	52 590	51 429
Pensioenpremies	22 531	28 683	37 002	45 694	47 733	50 823	51 105
Overige particuliere sociale premies	789	1 602	1 090	1 475	1 521	1 471	43
Toegerekende sociale premies	172	203	213	264	262	296	281
Overige inkomenoverdrachten	6 499	10 143	14 155	19 291	20 135	19 109	13 748
Schadeverzekeringspremies	6 328	9 432	12 956	17 647	18 492	17 434	12 000
Schadeverzekeringsuitkeringen	141	644	1 188	1 632	1 639	1 667	1 743
Overige inkomenoverdrachten n.e.g.	30	67	11	12	4	8	5
Correctie pensioenvoorziening	- 12 663	- 15 809	- 17 621	- 22 494	- 23 107	- 24 695	- 23 144
Kapitaaloverdrachten	261	261	398	685	344	197	189
Investeringsbijdragen	4	-	-	-	-	-	-
Overige kapitaaloverdrachten	257	261	398	685	344	197	189
Totaal middelen	110 158	143 194	250 875	229 840	252 727	272 283	290 758
VERANDERING VAN SCHULDEN							
Chartaal geld	-	145	- 279	4 802	2 132	798	536
Girale deposito's	4 194	13 664	21 806	27 034	- 3 870	23 731	50 695
Spaartegoeden (in euro's)	5 931	7 116	3 464	19 219	14 472	13 016	11 022
Overige deposito's	16 236	- 2 083	27 484	17 863	84 159	49 612	119 586
Kortlopende waardepapieren	- 1 284	646	1 299	- 2 857	3 522	- 5 128	1 751
Obligaties	11 141	16 261	74 261	87 243	41 680	87 288	109 610
Kortlopende leningen	8 129	9 093	16 293	6 731	1 340	53 127	- 11 554
Langlopende leningen	4 993	3 022	45 536	42 071	19 044	45 548	- 5 579
Aandelen en overige deelnemingen	17 229	7 193	92 381	40 653	- 2 402	9 273	97 856
Pensioen- en levensverzekeringsvoorzieningen	17 236	22 465	27 873	30 132	30 587	33 023	30 771
Pensioenvoorzieningen	12 859	15 786	17 656	22 516	23 137	24 721	23 173
Levensverzekeringsvoorzieningen	4 377	6 679	10 217	7 616	7 450	8 302	7 598
Overige verzekeringstechnische voorzieningen	682	1 194	2 306	2 125	2 017	4 678	- 589
Handelskredieten en transitorische posten	1 054	6 444	13 737	13 411	59 529	32 034	- 5 237
Verandering van schulden	85 541	85 160	326 161	288 427	252 210	347 000	398 868
SALDI							
Toegevoegde waarde (bruto, basisprijzen)	10 954	17 030	22 013	30 357	31 614	33 877	30 585
Exploitatieoverschot (netto)	2 430	6 089	4 580	10 010	10 805	13 423	9 246
Primair inkomen (netto)	2 516	6 749	12 433	8 177	10 184	8 706	10 162
Beschikbaar inkomen (netto)	13 987	20 576	26 083	27 316	28 913	28 166	27 903
Besparingen (netto)	1 324	4 767	8 462	4 822	5 806	3 471	4 759
Saldo van netto besparingen en kapitaaloverdrachten	1 389	4 818	7 495	5 005	6 030	3 595	4 890
Vorderingensaldo (=verandering in financieel vermogen)	- 246	4 272	5 876	6 829	8 131	6 357	6 342

	1990	1995	2000	2003	2004	2005*	2006*
<i>mln euro</i>							
BESTEDINGEN							
Intermediair verbruik	9 116	13 615	24 763	26 073	27 346	28 947	30 915
Niet-productgebonden belastingen op productie	128	164	292	329	351	390	414
Niet-productgebonden subsidies (-)	15	6	76	98	123	79	78
Beloning van werknemers	6 484	8 184	12 532	14 984	15 399	15 488	16 332
Lonen	5 471	6 866	10 031	11 476	11 715	11 808	12 554
Sociale premies t.l.v. werkgevers	1 013	1 318	2 501	3 508	3 684	3 680	3 778
Inkomen uit vermogen	72 413	86 806	161 009	130 328	147 500	166 975	186 120
Rente	44 067	39 180	73 448	68 473	68 777	72 332	98 621
Dividenden	5 967	9 277	28 235	30 748	33 676	69 784	41 889
Inkomen onttrokken aan quasi-vennootschappen	5	4	7	7	5	8	8
Ingehouden winsten op directe buitenlandse investeringen	3 884	13 629	29 838	4 494	18 931	- 4 563	14 462
Inkomen uit vermogen toegerekend aan polishouders	18 463	24 684	29 456	26 582	26 087	29 387	31 113
Inkomen uit grond en minerale reserves	27	32	25	24	24	27	27
Belastingen op inkomen en vermogen	1 180	1 969	3 797	3 363	4 382	5 243	5 408
Belastingen op inkomen	1 180	1 969	3 797	3 363	4 382	5 243	5 408
Sociale uitkeringen (in geld)	10 857	14 744	20 692	24 943	26 409	27 895	28 285
Pensioenuitkeringen	9 868	12 874	19 381	23 200	24 626	26 128	27 961
Overige particuliere sociale uitkeringen	817	1 667	1 098	1 479	1 521	1 471	43
Uitkeringen rechtstreeks door werkgevers	172	203	213	264	262	296	281
Overige inkomensoverdrachten	6 483	10 091	14 321	19 279	20 131	19 101	13 743
Schadeverzekeringspremies	141	644	1 188	1 632	1 639	1 667	1 743
Schadeverzekeringuitkeringen	6 328	9 432	12 956	17 647	18 492	17 434	12 000
Overige inkomensoverdrachten n.e.g.	14	15	177	-	-	-	-
Kapitaaloverdrachten	196	210	1 365	502	120	73	58
Overige kapitaaloverdrachten	-	233	1 330	480	90	47	29
Toegerekende kapitaaloverdrachten	196	- 23	35	22	30	26	29
Investerings (bruto)	3 380	2 960	6 020	3 411	3 146	2 051	3 328
Investerings in vaste activa (bruto)	3 378	2 960	6 015	3 409	3 145	2 045	3 323
Afschrijvingen	1 927	2 599	4 685	5 132	5 182	4 655	4 671
Investerings in vaste activa (netto)	1 451	361	1 330	- 1 723	- 2 037	- 2 610	- 1 348
Veranderingen in voorraden (incl. kostbaarheden)	2	-	5	2	1	6	5
Saldo aan- en verkopen van niet-geproduceerde niet-financiële activa	182	185	284	- 103	- 65	- 158	- 109
Totaal bestedingen	110 404	138 922	244 999	223 011	244 596	265 926	284 416
VERANDERING VAN VORDERINGEN							
Monetair goud en bijzondere trekkingsrechten	- 243	- 524	- 1 017	- 777	- 27	- 940	- 793
Chartaal geld	163	128	48	- 93	- 477	248	184
Girale deposito's	2 013	3 566	19 897	15 094	10 560	23 436	77 511
Overige deposito's	9 773	- 3 537	10 020	51 130	16 894	53 536	36 210
Kortlopende waardepapieren	432	1 460	- 9 071	5 605	6 736	168	- 1 657
Obligaties	12 849	20 367	49 597	44 386	46 317	51 216	45 433
Kortlopende leningen	15 908	16 264	14 372	- 9 740	14 417	20 223	45 464
Langlopende leningen	20 336	18 832	116 370	104 881	76 022	105 533	95 162
Aandelen en overige deelnemingen	20 401	29 629	113 519	82 510	39 838	74 844	127 400
Overige verzekeringstechnische voorzieningen	12	165	514	253	198	520	- 135
Handelskredieten en transitorische posten	3 651	3 082	17 788	2 007	49 863	24 573	- 19 569
Verandering van vorderingen	85 295	89 432	332 037	295 256	260 341	353 357	405 210
KERNCIJFERS							
Toegevoegde waarde (% bbp)	4,5	5,6	5,3	6,4	6,4	6,7	5,7
Arbeidsvolume werknemers (1000 arbeidsjaren)	195,3	192,1	238,6	232,0	226,5	225,3	231,9
Beloning van werknemers (% toegevoegde waarde)	59,2	48,1	56,9	49,4	48,7	45,7	53,4
Ontvangen inkomen uit vermogen (% totale vorderingen)	85,0	97,8	50,9	43,5	56,4	45,9	46,2
Betaald inkomen uit vermogen (% totale schulden)	84,7	101,9	49,4	45,2	58,5	48,1	46,7

TABEL S 121/2
Transacties van de sector monetaire financiële instellingen

	1990	1995	2000	2003	2004	2005*	2006*
	<i>mln euro</i>						
MIDDELEN							
Productie (basisprijzen)	9 626	14 998	20 210	24 935	25 594	25 995	24 438
Productie van toegerekende bankdiensten	6 991	10 957	13 561	18 954	19 419	19 158	17 288
Overige marktproductie	2 592	3 955	6 183	5 436	5 607	6 297	6 600
Investerings in eigen beheer	43	86	466	545	568	540	550
Inkomen uit vermogen	37 302	31 371	52 656	41 444	42 293	45 650	64 505
Rente	36 882	30 298	48 838	38 513	38 841	41 975	60 825
Dividenden	279	590	1 771	1 052	1 533	1 311	1 737
Ingehouden winsten op directe buitenlandse investeringen	141	483	2 047	1 879	1 919	2 364	1 943
Sociale premies	127	132	133	178	178	207	192
Toegerekende sociale premies	127	132	133	178	178	207	192
Overige inkomensoverdrachten	31	68	89	260	240	240	240
Schadeverzekeringsuitkeringen	31	68	89	260	240	240	240
Kapitaaloverdrachten	64	49	300	- 2	- 11	12	32
Overige kapitaaloverdrachten	64	49	300	- 2	- 11	12	32
Totaal middelen	47 150	46 618	73 388	66 815	68 294	72 104	89 407
VERANDERING VAN SCHULDEN							
Chartaal geld	-	145	- 279	4 802	2 132	798	536
Girale deposito's	4 194	13 664	21 806	27 034	- 3 870	23 731	50 695
Spaartegoeden (in euro's)	5 931	7 116	3 464	19 219	14 472	13 016	11 022
Overige deposito's	16 236	- 2 083	27 484	17 863	84 159	49 612	119 586
Kortlopende waardepapieren	- 1 239	593	11	- 3 400	4 473	- 5 365	1 067
Obligaties	2 142	7 610	15 919	37 384	43 089	56 998	33 338
Kortlopende leningen	2 670	2 185	- 4 289	3 216	6 837	2 285	- 14 500
Langlopende leningen	- 452	893	6 615	12 843	- 1 187	4 644	- 113
Aandelen en overige deelnemingen	1 688	495	1 330	211	- 979	2 728	- 1 977
Handelskredieten en transitorische posten	103	4 387	8 828	21 674	56 450	18 255	- 6 549
Verandering van schulden	31 273	35 005	80 889	140 846	205 576	166 702	193 105
SALDI							
Toegevoegde waarde (bruto, basisprijzen)	6 447	10 748	13 084	16 734	16 837	17 156	14 227
Exploitatieoverschot (netto)	1 876	5 026	4 704	6 322	6 187	6 951	3 794
Primair inkomen (netto)	2 030	5 090	6 768	4 352	4 564	3 661	2 387
Beschikbaar inkomen (netto)	1 523	4 122	5 343	2 934	2 897	1 911	768
Besparingen (netto)	1 523	4 122	5 343	2 934	2 897	1 911	768
Saldo van netto besparingen en kapitaaloverdrachten	1 587	4 171	5 643	2 452	2 796	1 876	771
Vorderingensaldo (=verandering in financieel vermogen)	908	3 766	4 543	2 310	3 031	2 395	1 548

	1990	1995	2000	2003	2004	2005*	2006*
<i>mln euro</i>							
BESTEDINGEN							
Intermediair verbruik	3 179	4 250	7 126	8 201	8 757	8 839	10 211
Niet-productgebonden belastingen op productie	81	112	160	180	187	204	222
Beloning van werknemers	3 683	4 437	6 272	7 828	7 989	8 028	8 224
Lonen	3 088	3 707	5 091	5 972	6 036	6 067	6 272
Sociale premies t.l.v. werkgevers	595	730	1 181	1 856	1 953	1 961	1 952
Inkomen uit vermogen	37 148	31 307	50 592	43 414	43 916	48 940	65 912
Rente	35 828	29 827	47 790	39 299	38 868	44 046	59 910
Dividenden	1 375	1 398	2 692	3 527	4 254	3 968	5 261
Ingehouden winsten op directe buitenlandse investeringen	- 55	82	110	588	794	926	741
Belastingen op inkomen en vermogen	507	968	1 403	1 418	1 667	1 750	1 619
Belastingen op inkomen	507	968	1 403	1 418	1 667	1 750	1 619
Sociale uitkeringen (in geld)	127	132	133	178	178	207	192
Uitkeringen rechtstreeks door werkgevers	127	132	133	178	178	207	192
Overige inkomensoverdrachten	31	68	111	260	240	240	240
Schadeverzekeringspremies	31	68	89	260	240	240	240
Overige inkomensoverdrachten n.e.g.	-	-	22	-	-	-	-
Kapitaaloverdrachten	-	-	-	480	90	47	29
Overige kapitaaloverdrachten	-	-	-	480	90	47	29
Investerings (bruto)	1 450	1 542	2 991	2 509	2 224	1 418	1 180
Investerings in vaste activa (bruto)	1 448	1 542	2 986	2 507	2 223	1 412	1 175
Afschrijvingen	807	1 173	1 948	2 404	2 474	1 973	1 987
Investerings in vaste activa (netto)	641	369	1 038	103	- 251	- 561	- 812
Veranderingen in voorraden (incl. kostbaarheden)	2	-	5	2	1	6	5
Saldo aan- en verkopen van niet-geproduceerde niet-financiële activa	36	36	57	37	15	36	30
Totaal bestedingen	46 242	42 852	68 845	64 505	65 263	69 709	87 859
VERANDERING VAN VORDERINGEN							
Monetair goud en bijzondere trekkingsrechten	- 243	- 524	- 1 017	- 777	- 27	- 940	- 793
Chartaal geld	163	128	122	- 89	- 475	246	180
Girale deposito's	1 571	2 265	16 780	12 751	12 135	20 218	76 314
Overige deposito's	6 682	- 4 113	707	48 953	17 255	16 605	33 310
Kortlopende waardepapieren	472	1 184	- 8 700	5 380	6 949	739	- 2 339
Obligaties	1 554	3 698	12 699	12 607	3 539	10 891	24 086
Kortlopende leningen	11 289	11 876	- 10 398	- 6 518	42 292	25 105	31 218
Langlopende leningen	7 629	19 539	55 629	60 876	61 716	63 276	48 341
Aandelen en overige deelnemingen	1 158	3 449	12 844	1 662	10 945	9 106	11 911
Handelskredieten en transitorische posten	1 906	1 269	6 766	8 311	54 278	23 851	- 27 575
Verandering van vorderingen	32 181	38 771	85 432	143 156	208 607	169 097	194 653
KERNCIJFERS							
Toegevoegde waarde (% bbp)	2,6	3,5	3,1	3,5	3,4	3,4	2,7
Arbeidsvolume werknemers (1000 arbeidsjaren)	115,9	104,1	116,0	114,7	110,6	109,9	109,7
Beloning van werknemers (% toegevoegde waarde)	57,1	41,3	47,9	46,8	47,4	46,8	57,8

TABEL S 125
Transacties van de sector verzekeringsinstellingen en pensioenfondsen

	1990	1995	2000	2003	2004	2005*	2006*
<i>mln euro</i>							
MIDDELEN							
Productie (basisprijzen)	6 442	9 795	13 656	17 176	17 674	19 803	20 708
Marktproductie	6 401	9 738	13 468	16 973	17 469	19 593	20 423
Investerings in eigen beheer	41	57	188	203	205	210	285
Inkomen uit vermogen	18 847	25 010	30 910	27 582	27 252	30 596	32 754
Rente	17 131	21 619	22 639	19 949	19 029	19 991	21 093
Dividenden	1 670	3 314	8 225	7 591	8 181	10 559	11 633
Inkomen onttrokken aan quasi-vennootschappen	32	63	30	38	38	43	26
Inkomen uit grond en minerale reserves	14	14	16	4	4	3	2
Sociale premies	23 352	30 342	38 150	47 233	49 316	52 359	51 214
Pensioenpremies	22 531	28 683	37 002	45 694	47 733	50 823	51 105
Overige particuliere sociale premies	789	1 602	1 090	1 475	1 521	1 471	43
Toegerekende sociale premies	32	57	58	64	62	65	66
Overige inkomensoverdrachten	6 461	10 059	14 045	19 010	19 874	18 848	13 487
Schadeverzekeringspremies	6 328	9 432	12 956	17 647	18 492	17 434	12 000
Schadeverzekeringsuitkeringen	103	560	1 078	1 351	1 378	1 406	1 482
Overige inkomensoverdrachten n.e.g.	30	67	11	12	4	8	5
Correctie pensioenvoorziening	-12 663	-15 809	-17 621	-22 494	-23 107	-24 695	-23 144
Kapitaaloverdrachten	197	186	70	622	280	166	116
Investeringsbijdragen	4	-	-	-	-	-	-
Overige kapitaaloverdrachten	193	186	70	622	280	166	116
Totaal middelen	42 636	59 583	79 210	89 129	91 289	97 077	95 135
VERANDERING VAN SCHULDEN							
Obligaties	-	-	18	- 63	-	-	15
Kortlopende leningen	388	2 112	- 1 134	3 440	- 2 638	5 200	7 368
Langlopende leningen	128	- 1 004	711	1 404	- 5 866	276	1 056
Aandelen en overige deelnemingen	227	377	- 7 914	344	389	- 64	- 822
Pensioen- en levensverzekeringsvoorzieningen	17 236	22 465	27 873	30 132	30 587	33 023	30 771
Pensioenvoorzieningen	12 859	15 786	17 656	22 516	23 137	24 721	23 173
Levensverzekeringsvoorzieningen	4 377	6 679	10 217	7 616	7 450	8 302	7 598
Overige verzekeringstechnische voorzieningen	682	1 194	2 306	2 125	2 017	4 678	- 589
Handelskredieten en transitorische posten	1 024	1 432	561	- 3 009	5 777	9 232	- 1 102
Verandering van schulden	19 685	26 576	22 421	34 373	30 266	52 345	36 697
SALDI							
Toegevoegde waarde (bruto, basisprijzen)	3 345	4 958	5 826	8 723	8 957	10 594	10 917
Exploitatieoverschot (netto)	1 058	2 078	1 917	4 318	4 492	6 252	6 198
Primair inkomen (netto)	232	963	345	3 935	3 450	5 013	4 709
Beschikbaar inkomen (netto)	12 534	16 401	17 158	26 184	25 703	28 248	26 331
Besparingen (netto)	- 129	592	- 463	3 690	2 596	3 553	3 187
Saldo van netto besparingen en kapitaaloverdrachten	- 128	568	- 1 758	4 290	2 846	3 693	3 274
Vorderingensaldo (=verandering in financieel vermogen)	- 641	645	- 409	6 294	4 202	5 171	4 248

	1990	1995	2000	2003	2004	2005*	2006*
<i>mln euro</i>							
BESTEDINGEN							
Intermediair verbruik	3 097	4 837	7 830	8 453	8 717	9 209	9 791
Niet-productgebonden belastingen op productie	41	43	61	73	76	87	85
Beloning van werknemers	1 644	2 050	2 744	3 320	3 397	3 261	3 630
Lonen	1 379	1 710	2 122	2 488	2 548	2 452	2 749
Sociale premies t.l.v. werkgevers	265	340	622	832	849	809	881
Inkomen uit vermogen	19 673	26 125	32 482	27 965	28 294	31 835	34 243
Rente	604	730	1 013	1 010	882	727	1 000
Dividenden	513	625	1 847	341	1 268	1 664	2 008
Ingehouden winsten op directe buitenlandse investeringen	82	72	154	20	45	45	110
Inkomen uit vermogen toegerekend aan polishouders	18 463	24 684	29 456	26 582	26 087	29 387	31 113
Inkomen uit grond en minerale reserves	11	14	12	12	12	12	12
Belastingen op inkomen en vermogen	349	358	776	253	858	1 468	1 527
Belastingen op inkomen	349	358	776	253	858	1 468	1 527
Sociale uitkeringen (in geld)	10 717	14 598	20 537	24 743	26 209	27 664	28 070
Pensioenuitkeringen	9 868	12 874	19 381	23 200	24 626	26 128	27 961
Overige particuliere sociale uitkeringen	817	1 667	1 098	1 479	1 521	1 471	43
Uitkeringen rechtstreeks door werkgevers	32	57	58	64	62	65	66
Overige inkomensoverdrachten	6 445	10 007	14 069	18 998	19 870	18 840	13 482
Schadeverzekeringspremies	103	560	1 078	1 351	1 378	1 406	1 482
Schadeverzekeringssuitkeringen	6 328	9 432	12 956	17 647	18 492	17 434	12 000
Overige inkomensoverdrachten n.e.g.	14	15	35	–	–	–	–
Kapitaaloverdrachten	196	210	1 365	22	30	26	29
Overige kapitaaloverdrachten	–	233	1 330	–	–	–	–
Toegerekende kapitaaloverdrachten	196	– 23	35	22	30	26	29
Investerings (bruto)	1 015	607	– 270	– 829	– 288	– 317	198
Investerings in vaste activa (bruto)	1 015	607	– 270	– 829	– 288	– 317	198
Afschrijvingen	602	787	1 104	1 012	992	994	1 004
Investerings in vaste activa (netto)	413	– 180	– 1 374	– 1 841	– 1 280	– 1 311	– 806
Saldo aan- en verkopen van niet-geproduceerde niet-financiële activa	100	103	25	– 163	– 76	– 167	– 168
Totaal bestedingen	43 277	58 938	79 619	82 835	87 087	91 906	90 887
VERANDERING VAN VORDERINGEN							
Chartaal geld	–	–	–	–	–	–	–
Girale deposito's	427	873	1 677	729	– 956	1 711	792
Overige deposito's	2 137	836	1 381	– 1 087	2 000	1 603	– 516
Kortlopende waardepapieren	– 40	– 85	– 9	212	– 238	– 261	666
Obligaties	6 622	14 714	23 124	27 441	43 766	32 667	22 587
Kortlopende leningen	156	641	2 527	– 26	– 1 031	3 388	1 071
Langlopende leningen	2 618	– 3 054	– 11 286	– 7 067	– 17 430	– 5 008	– 5 221
Aandelen en overige deelnemingen	5 206	12 502	2 064	20 296	10 859	25 312	17 404
Overige verzekeringstechnische voorzieningen	12	165	514	253	198	520	– 135
Handelskredieten en transitorische posten	1 906	629	2 020	– 84	– 2 700	– 2 416	4 297
Verandering van vorderingen	19 044	27 221	22 012	40 667	34 468	57 516	40 945
KERNCIJFERS							
Toegevoegde waarde (% bbp)	1,4	1,6	1,4	1,8	1,8	2,1	2,0
Arbeidsvolume werknemers (1000 arbeidsjaren)	43,4	46,5	52,2	53,4	52,0	49,3	53,5
Beloning van werknemers (% toegevoegde waarde)	49,1	41,3	47,1	38,1	37,9	30,8	33,3
Sociale premies (% bbp)	9,6	9,9	9,1	9,9	10,0	10,3	9,6
Sociale uitkeringen (% bbp)	4,4	4,8	4,9	5,2	5,3	5,4	5,3

TABEL S 123/4
Transacties van de sector overige financiële instellingen

	1990	1995	2000	2003	2004	2005*	2006*
<i>mln euro</i>							
MIDDELEN							
Productie (basisprijzen)	4 002	5 852	12 910	14 319	15 692	17 026	16 354
Productie van toegerekende bankdiensten	347	654	1 085	2 751	2 915	3 154	2 271
Overige marktproductie	3 638	4 863	11 657	11 457	12 636	13 734	13 955
Investerings in eigen beheer	17	335	168	111	141	138	128
Inkomen uit vermogen	16 350	31 085	85 296	59 469	77 334	86 012	89 777
Rente	9 189	10 822	26 926	26 320	27 868	24 719	31 194
Dividenden	4 873	9 629	32 953	32 547	39 420	48 621	62 216
Inkomen onttrokken aan quasi-vennootschappen	82	131	176	100	103	104	111
Ingehouden winsten op directe buitenlandse investeringen	2 206	10 503	25 241	502	9 943	12 568	- 3 744
Sociale premies	13	14	22	22	22	24	23
Toegerekende sociale premies	13	14	22	22	22	24	23
Overige inkomenoverdrachten	7	16	21	21	21	21	21
Schadeverzekeringuitkeringen	7	16	21	21	21	21	21
Kapitaaloverdrachten	-	26	28	65	75	19	41
Overige kapitaaloverdrachten	-	26	28	65	75	19	41
Totaal middelen	20 372	36 993	98 277	73 896	93 144	103 102	106 216
VERANDERING VAN SCHULDEN							
Kortlopende waardepapieren	- 45	53	1 288	543	- 951	237	684
Obligaties	8 999	8 651	58 324	49 922	- 1 409	30 290	76 257
Kortlopende leningen	5 071	4 796	21 716	75	- 2 859	45 642	- 4 422
Langlopende leningen	5 317	3 133	38 210	27 824	26 097	40 628	- 6 522
Aandelen en overige deelnemingen	15 314	6 321	98 965	40 098	- 1 812	6 609	100 655
Handelskredieten en transitorische posten	- 73	625	4 348	- 5 254	- 2 698	4 547	2 414
Verandering van schulden	34 583	23 579	222 851	113 208	16 368	127 953	169 066
SALDI							
Toegevoegde waarde (bruto, basisprijzen)	1 162	1 324	3 103	4 900	5 820	6 127	5 441
Exploitatieoverschot (netto)	- 504	- 1 015	- 2 041	- 630	126	220	- 746
Primair inkomen (netto)	254	696	5 320	- 110	2 170	32	3 066
Beschikbaar inkomen (netto)	- 70	53	3 582	- 1 802	313	- 1 993	804
Besparingen (netto)	- 70	53	3 582	- 1 802	313	- 1 993	804
Saldo van netto besparingen en kapitaaloverdrachten	- 70	79	3 610	- 1 737	388	- 1 974	845
Vorderingensaldo (=verandering in financieel vermogen)	- 513	- 139	1 742	- 1 775	898	- 1 209	546

	1990	1995	2000	2003	2004	2005*	2006*
<i>mln euro</i>							
BESTEDINGEN							
Intermediair verbruik	2 840	4 528	9 807	9 419	9 872	10 899	10 913
Niet-productgebonden belastingen op productie	6	9	71	76	88	99	107
Niet-productgebonden subsidies (-)	15	6	76	98	123	79	78
Beloning van werknemers	1 157	1 697	3 516	3 836	4 013	4 199	4 478
Lonen	1 004	1 449	2 818	3 016	3 131	3 289	3 533
Sociale premies t.l.v. werkgevers	153	248	698	820	882	910	945
Inkomen uit vermogen	15 592	29 374	77 935	58 949	75 290	86 200	85 965
Rente	7 635	8 623	24 645	28 164	29 027	27 559	37 711
Dividenden	4 079	7 254	23 696	26 880	28 154	64 152	34 620
Inkomen onttrokken aan quasi-vennootschappen	5	4	7	7	5	8	8
Ingehouden winsten op directe buitenlandse investeringen	3 857	13 475	29 574	3 886	18 092	- 5 534	13 611
Inkomen uit grond en minerale reserves	16	18	13	12	12	15	15
Belastingen op inkomen en vermogen	324	643	1 618	1 692	1 857	2 025	2 262
Belastingen op inkomen	324	643	1 618	1 692	1 857	2 025	2 262
Sociale uitkeringen (in geld)	13	14	22	22	22	24	23
Uitkeringen rechtstreeks door werkgevers	13	14	22	22	22	24	23
Overige inkomensoverdrachten	7	16	141	21	21	21	21
Schadeverzekeringspremies	7	16	21	21	21	21	21
Overige inkomensoverdrachten n.e.g.	-	-	120	-	-	-	-
Investeringen (bruto)	915	811	3 299	1 731	1 210	950	1 950
Investeringen in vaste activa (bruto)	915	811	3 299	1 731	1 210	950	1 950
Afschrijvingen	518	639	1 633	1 716	1 716	1 688	1 680
Investeringen in vaste activa (netto)	397	172	1 666	15	- 506	- 738	270
Saldo aan- en verkopen van niet-geproduceerde niet-financiële activa	46	46	202	23	- 4	- 27	29
Totaal bestedingen	20 885	37 132	96 535	75 671	92 246	104 311	105 670
VERANDERING VAN VORDERINGEN							
Chartaal geld	-	-	- 74	- 4	- 2	2	4
Girale deposito's	15	428	1 440	1 614	- 619	1 507	405
Overige deposito's	954	- 260	7 932	3 264	- 2 361	35 328	3 416
Kortlopende waardepapieren	-	361	- 362	13	25	- 310	16
Obligaties	4 673	1 955	13 774	4 338	- 988	7 658	- 1 240
Kortlopende leningen	4 463	3 747	22 243	- 3 196	- 26 844	- 8 270	13 175
Langlopende leningen	10 089	2 347	72 027	51 072	31 736	47 265	52 042
Aandelen en overige deelnemingen	14 037	13 678	98 611	60 552	18 034	40 426	98 085
Handelskredieten en transitorische posten	- 161	1 184	9 002	- 6 220	- 1 715	3 138	3 709
Verandering van vorderingen	34 070	23 440	224 593	111 433	17 266	126 744	169 612
KERNCIJFERS							
Toegevoegde waarde (% bbp)	0,5	0,4	0,7	1,0	1,2	1,2	1,0
Arbeidsvolume werknemers (1000 arbeidsjaren)	36,0	41,5	70,4	63,9	63,9	66,1	68,7
Beloning van werknemers (% toegevoegde waarde)	99,6	128,2	113,3	78,3	69,0	68,5	82,3

TABEL S 13.1
Transacties van de sector overheid (geconsolideerd)

	1990	1995	2000	2003	2004	2005*	2006*
<i>mln euro</i>							
MIDDELEN							
Productie (basisprijzen)	48 081	60 646	76 898	94 791	96 515	98 770	101 989
Marktproductie	7 329	10 101	13 280	15 611	16 399	17 216	17 085
Investerings in eigen beheer	444	519	932	1 348	1 302	1 290	1 321
Overige niet-marktproductie	40 308	50 026	62 686	77 832	78 814	80 264	83 583
Belastingen op productie en invoer	25 105	32 573	49 033	57 913	60 975	63 883	68 135
Productgebonden	22 603	29 299	44 726	52 891	55 748	58 276	62 529
Niet-productgebonden	2 502	3 274	4 307	5 022	5 227	5 607	5 606
Subsidies (-)	5 481	3 076	6 075	6 749	6 881	6 357	6 274
Productgebonden	4 687	2 342	3 075	3 279	3 112	3 290	3 438
Niet-productgebonden	794	734	3 000	3 470	3 769	3 067	2 836
Inkomen uit vermogen	9 865	8 961	8 375	9 125	10 204	11 537	14 514
Rente	3 961	3 658	3 153	2 797	2 845	2 711	2 960
Dividenden	2 297	2 336	2 635	2 800	3 459	3 695	4 982
Inkomen onttrokken aan quasi-vennootschappen	1 009	374	226	249	248	270	245
Inkomen uit grond en minerale reserves	2 598	2 593	2 361	3 279	3 652	4 861	6 327
Belastingen op inkomen en vermogen	36 565	37 481	48 540	50 803	51 173	58 446	62 447
Belastingen op inkomen	33 656	33 520	43 256	45 762	45 798	52 640	57 388
Belastingen op vermogen	2 909	3 961	5 284	5 041	5 375	5 806	5 059
Sociale premies	40 166	52 118	68 741	70 347	73 205	71 439	80 860
Premies wettelijke sociale verzekering	36 937	48 443	64 467	65 822	68 332	66 477	75 943
Toegerekende sociale premies	3 229	3 675	4 274	4 525	4 873	4 962	4 917
Overige inkomensoverdrachten	653	1 148	1 613	1 922	1 966	2 108	2 260
Schadeverzekeringssuitkeringen	70	145	203	270	279	289	291
Overige inkomensoverdrachten n.e.g.	583	1 003	1 410	1 652	1 687	1 819	1 969
Kapitaaloverdrachten	706	1 020	1 731	1 770	1 838	1 923	2 081
Investeringsbijdragen	102	109	117	182	190	96	92
Vermogensheffingen	527	781	1 487	1 461	1 513	1 710	1 811
Overige kapitaaloverdrachten	77	130	127	127	135	117	178
Totaal middelen	155 660	190 871	248 856	279 922	288 995	301 749	326 012
VERANDERING VAN SCHULDEN							
Chartaal geld	95	15	33	32	- 11	- 64	- 10
Kortlopende waardepapieren	- 645	2 387	407	4 222	- 2 554	244	- 4 079
Obligaties	9 692	13 665	- 6 313	10 084	14 478	4 943	- 4 713
Kortlopende leningen	134	1 251	905	- 1 682	- 2 426	1 613	- 1 553
Langlopende leningen	367	- 3 626	- 7 493	408	254	1 811	257
Handelskredieten en transitorische posten	4 282	1 063	1 496	3 306	- 2 636	- 2 336	1 765
Verandering van schulden	13 925	14 755	- 10 965	16 370	7 105	6 211	- 8 333
SALDI							
Toegevoegde waarde (bruto, basisprijzen)	33 001	40 445	49 620	59 846	61 223	62 395	63 754
Exploitatieoverschot (netto)	-	-	-	-	-	-	-
Primair inkomen (netto)	15 355	21 235	36 049	47 883	52 081	56 928	64 501
Beschikbaar inkomen (netto)	46 445	62 246	100 567	107 902	113 331	123 159	140 822
Besparingen (netto)	- 9 676	- 10 441	8 696	- 8 891	- 5 611	1 439	5 128
Saldo van netto besparingen en kapitaaloverdrachten	- 12 872	- 27 397	7 548	- 10 483	- 6 981	378	4 584
Vorderingensaldo (=verandering in financieel vermogen)	- 12 962	- 28 137	8 244	- 15 014	- 8 679	- 1 440	2 909

	1990	1995	2000	2003	2004	2005*	2006*
<i>mln euro</i>							
BESTEDINGEN							
Intermediair verbruik	15 080	20 201	27 278	34 945	35 292	36 375	38 235
Niet-productgebonden belastingen op productie	258	368	465	539	549	557	561
Niet-productgebonden subsidies (-)	-	247	611	768	662	623	616
Beloning van werknemers	26 401	32 345	39 647	48 040	48 909	49 560	50 404
Lonen	21 598	25 470	30 161	36 226	35 979	35 896	36 520
Sociale premies t.l.v. werkgevers	4 803	6 875	9 486	11 814	12 930	13 664	13 884
Inkomen uit vermogen	14 134	17 223	15 284	12 406	12 217	12 135	11 874
Rente	14 120	17 199	15 265	12 386	12 199	12 113	11 871
Inkomen uit grond en minerale reserves	14	24	19	20	18	22	3
Sociale uitkeringen (in geld)	44 458	46 299	47 221	54 794	55 972	56 178	58 833
Uitkeringen wettelijke sociale verzekering	29 986	32 329	33 017	39 508	40 179	40 027	40 006
Uitkeringen sociale voorziening	11 243	10 295	9 930	10 761	10 920	11 189	13 910
Uitkeringen rechtstreeks door werkgevers	3 229	3 675	4 274	4 525	4 873	4 962	4 917
Overige inkomensoverdrachten	1 836	3 437	7 155	8 259	9 122	9 584	10 413
Schadeverzekeringspremies	70	145	203	270	279	289	291
Overige inkomensoverdrachten n.e.g.	1 766	3 292	6 952	7 989	8 843	9 295	10 122
Consumptieve bestedingen	56 121	72 887	91 871	116 793	118 942	121 720	135 694
Collectieve consumptie	27 618	34 588	41 792	51 974	52 550	53 113	55 466
Individuele consumptie	28 503	38 099	50 079	64 819	66 392	68 607	80 228
Sociale overdrachten van individuele niet-marktproducten	12 690	15 438	20 894	25 858	26 264	27 151	28 117
Uitkeringen wettelijke sociale verzekering in natura via marktproducenten	13 330	18 355	25 163	34 131	35 358	36 405	46 439
Uitkeringen sociale voorziening in natura via marktproducenten	2 483	4 306	4 022	4 830	4 770	5 051	5 672
Kapitaaloverdrachten	3 902	17 976	2 879	3 362	3 208	2 984	2 625
Investeringsbijdragen	2 821	1 574	1 713	1 823	1 563	1 696	1 630
Overige kapitaaloverdrachten	1 081	16 402	1 166	1 539	1 645	1 288	995
Investeringen (bruto)	7 836	9 636	13 131	16 958	15 833	16 850	17 414
Investeringen in vaste activa (bruto)	7 828	9 632	13 112	16 932	15 816	16 836	17 402
Afschrijvingen	6 342	7 979	10 119	12 035	12 427	12 901	13 405
Investeringen in vaste activa (netto)	1 486	1 653	2 993	4 897	3 389	3 935	3 997
Veranderingen in voorraden (incl. kostbaarheden)	8	4	19	26	17	14	12
Saldo aan- en verkopen van niet-geproduceerde niet-financiële activa	- 1 404	- 917	- 3 708	- 392	- 1 708	- 2 131	- 2 334
Totaal bestedingen	168 622	219 008	240 612	294 936	297 674	303 189	323 103
VERANDERING VAN VORDERINGEN							
Chartaal geld	-	- 5	-	-	1	-	-
Girale deposito's	355	2 854	490	141	104	1 515	1 202
Overige deposito's	- 801	- 787	- 1 114	- 233	454	4 719	- 5 376
Kortlopende waardepapieren	- 186	- 81	-	- 2	-	-	614
Obligaties	195	- 33	109	- 117	- 113	- 1	-
Kortlopende leningen	271	- 38	- 41	- 265	342	527	463
Langlopende leningen	- 1 187	- 11 261	298	- 2 284	- 468	1 944	385
Aandelen en overige deelnemingen	66	- 4 545	- 3 065	- 2 540	- 764	- 645	- 5 259
Handelskredieten en transitorische posten	2 250	514	602	6 656	- 1 130	- 3 288	2 547
Verandering van vorderingen	963	- 13 382	- 2 721	1 356	- 1 574	4 771	- 5 424
KERNCIJFERS							
Toegevoegde waarde (% bbp)	13,5	13,2	11,9	12,5	12,5	12,3	11,9
Arbeidsvolume werknemers (1000 arbeidsjaren)	981,3	973,7	1019,5	1071,1	1051,6	1052,8	1058,9
Belastingen en premies wettelijke sociale verzekering (% bbp)	40,7	39,1	39,1	36,9	37,1	37,4	39,0
Sociale uitkeringen in geld en natura (% bbp) 1)	23,4	21,4	17,3	18,7	18,6	18,2	19,8
Consumptieve bestedingen (% bbp)	23,0	23,8	22,0	24,5	24,2	23,9	25,4
Idem (% volumemutaties)	2,2	2,5	1,9	2,9	- 0,1	0,0	9,4
Collectieve consumptie (% bbp)	11,3	11,3	10,0	10,9	10,7	10,4	10,4
Individuele consumptie (% bbp)	11,7	12,5	12,0	13,6	13,5	13,5	15,0
Investeringen (% bbp)	3,2	3,2	3,1	3,6	3,2	3,3	3,3
Totaal inkomsten (mln euro) 2)	120 833	144 168	192 856	209 607	217 724	228 465	249 319
Totaal inkomsten (% bbp)	49,6	47,2	46,1	43,9	44,3	44,9	46,7
Totaal uitgaven (mln euro) 2)	133 795	172 305	184 612	224 621	226 403	229 905	246 410
Totaal uitgaven (% bbp)	54,9	56,4	44,2	47,1	46,1	45,2	46,1
Vorderingsaldo (% bbp)	- 5,3	- 9,2	2,0	- 3,1	- 1,8	- 0,3	0,5
EMU-schuld (% bbp)	76,9	76,1	53,8	52,0	52,4	52,3	47,9
EMU-saldo (% bbp)	- 5,3	- 9,2	2,0	- 3,1	- 1,7	- 0,3	0,6

1) Exclusief uitkeringen rechtstreeks door werkgevers.

2) De inkomsten en uitgaven van de overheid zijn gedefinieerd in tabel D 13.2.

TABEL S 13.2
Transacties van de sector overheid (niet geconsolideerd)

	1990	1995	2000	2003	2004	2005*	2006*
<i>mln euro</i>							
MIDDELEN							
Productie (basisprijzen)	48 081	60 646	76 898	94 791	96 515	98 770	101 989
Marktproductie	7 329	10 101	13 280	15 611	16 399	17 216	17 085
Investerings in eigen beheer	444	519	932	1 348	1 302	1 290	1 321
Overige niet-marktproductie	40 308	50 026	62 686	77 832	78 814	80 264	83 583
Belastingen op productie en invoer	25 105	32 573	49 033	57 913	60 975	63 883	68 135
Productgebonden	22 603	29 299	44 726	52 891	55 748	58 276	62 529
Niet-productgebonden	2 502	3 274	4 307	5 022	5 227	5 607	5 606
Subsidies (-)	5 481	3 076	6 075	6 749	6 881	6 357	6 274
Productgebonden	4 687	2 342	3 075	3 279	3 112	3 290	3 438
Niet-productgebonden	794	734	3 000	3 470	3 769	3 067	2 836
Inkomen uit vermogen	11 672	10 388	8 790	9 438	10 479	11 846	15 114
Rente	5 768	5 085	3 568	3 110	3 120	3 020	3 560
Dividenden	2 297	2 336	2 635	2 800	3 459	3 695	4 982
Inkomen onttrokken aan quasi-vennootschappen	1 009	374	226	249	248	270	245
Inkomen uit grond en minerale reserves	2 598	2 593	2 361	3 279	3 652	4 861	6 327
Belastingen op inkomen en vermogen	36 565	37 481	48 540	50 803	51 173	58 446	62 447
Belastingen op inkomen	33 656	33 520	43 256	45 762	45 798	52 640	57 388
Belastingen op vermogen	2 909	3 961	5 284	5 041	5 375	5 806	5 059
Sociale premies	40 166	52 118	68 741	70 347	73 205	71 439	80 860
Premies wettelijke sociale verzekering	36 937	48 443	64 467	65 822	68 332	66 477	75 943
Toegerekende sociale premies	3 229	3 675	4 274	4 525	4 873	4 962	4 917
Overige inkomensoverdrachten	41 612	44 701	55 540	76 729	76 595	78 733	81 502
Schadeverzekeringssuitkeringen	70	145	203	270	279	289	291
Overige inkomensoverdrachten n.e.g.	41 542	44 556	55 337	76 459	76 316	78 444	81 211
Kapitaaloverdrachten	3 841	20 409	6 333	7 000	7 307	7 356	7 783
Investeringsbijdragen	2 202	2 567	3 955	5 093	5 192	4 849	5 372
Vermogensheffingen	527	781	1 487	1 461	1 513	1 710	1 811
Overige kapitaaloverdrachten	1 112	17 061	891	446	602	797	600
Totaal middelen	201 561	255 240	307 800	360 272	369 368	384 116	411 556
VERANDERING VAN SCHULDEN							
Chartaal geld	95	17	33	37	- 18	- 62	- 14
Kortlopende waardepapieren	- 645	2 387	412	4 233	- 2 554	244	- 4 111
Obligaties	9 692	13 828	- 6 052	10 036	14 410	4 936	- 4 704
Kortlopende leningen	345	707	4 119	130	- 3 639	2 373	- 3 197
Langlopende leningen	1 643	- 15 106	- 7 500	444	315	1 914	96
Handelskredieten en transitorische posten	4 282	1 063	1 496	3 306	- 2 636	- 2 336	1 765
Verandering van schulden	15 412	2 896	- 7 492	18 186	5 878	7 069	- 10 165
SALDI							
Toegevoegde waarde (bruto, basisprijzen)	33 001	40 445	49 620	59 846	61 223	62 395	63 754
Exploitatieoverschot (netto)	-	-	-	-	-	-	-
Primair inkomen (netto)	15 355	21 235	36 049	47 883	52 081	56 928	64 501
Beschikbaar inkomen (netto)	46 445	62 246	100 567	107 902	113 331	123 159	140 822
Besparingen (netto)	- 9 676	- 10 441	8 696	- 8 891	- 5 611	1 439	5 128
Saldo van netto besparingen en kapitaaloverdrachten	- 12 872	- 27 397	7 548	- 10 483	- 6 981	378	4 584
Vorderingensaldo (=verandering in financieel vermogen)	- 12 962	- 28 137	8 244	- 15 014	- 8 679	- 1 440	2 909

	1990	1995	2000	2003	2004	2005*	2006*
<i>mln euro</i>							
BESTEDINGEN							
Intermediair verbruik	15 080	20 201	27 278	34 945	35 292	36 375	38 235
Niet-productgebonden belastingen op productie	258	368	465	539	549	557	561
Niet-productgebonden subsidies (-)	-	247	611	768	662	623	616
Beloning van werknemers	26 401	32 345	39 647	48 040	48 909	49 560	50 404
Lonen	21 598	25 470	30 161	36 226	35 979	35 896	36 520
Sociale premies t.l.v. werkgevers	4 803	6 875	9 486	11 814	12 930	13 664	13 884
Inkomen uit vermogen	15 941	18 650	15 699	12 719	12 492	12 444	12 474
Rente	15 927	18 626	15 680	12 699	12 474	12 422	12 471
Inkomen uit grond en minerale reserves	14	24	19	20	18	22	3
Sociale uitkeringen (in geld)	44 458	46 299	47 221	54 794	55 972	56 178	58 833
Uitkeringen wettelijke sociale verzekering	29 986	32 329	33 017	39 508	40 179	40 027	40 006
Uitkeringen sociale voorziening	11 243	10 295	9 930	10 761	10 920	11 189	13 910
Uitkeringen rechtstreeks door werkgevers	3 229	3 675	4 274	4 525	4 873	4 962	4 917
Overige inkomensoverdrachten	42 795	46 990	61 082	83 066	83 751	86 209	89 655
Schadeverzekeringspremies	70	145	203	270	279	289	291
Overige inkomensoverdrachten n.e.g.	42 725	46 845	60 879	82 796	83 472	85 920	89 364
Consumptieve bestedingen	56 121	72 687	91 871	116 793	118 942	121 720	135 694
Collectieve consumptie	27 618	34 588	41 792	51 974	52 550	53 113	55 466
Individuele consumptie	28 503	38 099	50 079	64 819	66 392	68 607	80 228
Sociale overdrachten van individuele niet-marktproducten	12 690	15 438	20 894	25 858	26 264	27 151	28 117
Uitkeringen wettelijke sociale verzekering in natura via marktproducenten	13 330	18 355	25 163	34 131	35 358	36 405	46 439
Uitkeringen sociale voorziening in natura via marktproducenten	2 483	4 306	4 022	4 830	4 770	5 051	5 672
Kapitaaloverdrachten	7 037	37 365	7 481	8 592	8 677	8 417	8 327
Investeringsbijdragen	4 921	4 032	5 551	6 734	6 565	6 449	6 910
Overige kapitaaloverdrachten	2 116	33 333	1 930	1 858	2 112	1 968	1 417
Investeringen (bruto)	7 836	9 636	13 131	16 958	15 833	16 850	17 414
Investeringen in vaste activa (bruto)	7 828	9 632	13 112	16 932	15 816	16 836	17 402
Afschrijvingen	6 342	7 979	10 119	12 035	12 427	12 901	13 405
Investeringen in vaste activa (netto)	1 486	1 653	2 993	4 897	3 389	3 935	3 997
Veranderingen in voorraden (incl. kostbaarheden)	8	4	19	26	17	14	12
Saldo aan- en verkopen van niet-geproduceerde niet-financiële activa	- 1 404	- 917	- 3 708	- 392	- 1 708	- 2 131	- 2 334
Totaal bestedingen	214 523	283 377	299 556	375 286	378 047	385 556	408 647
VERANDERING VAN VORDERINGEN							
Chartaal geld	-	- 3	-	5	- 6	2	- 4
Girale deposito's	355	2 854	490	141	104	1 515	1 202
Overige deposito's	- 801	- 787	- 1 114	- 233	454	4 719	- 5 376
Kortlopende waardepapieren	- 186	- 81	5	9	-	-	582
Obligaties	195	130	370	- 165	- 181	- 8	9
Kortlopende leningen	482	- 582	3 173	1 547	- 871	1 287	- 1 181
Langlopende leningen	89	- 22 741	291	- 2 248	- 407	2 047	224
Aandelen en overige deelnemingen	66	- 4 545	- 3 065	- 2 540	- 764	- 645	- 5 259
Handelskredieten en transitorische posten	2 250	514	602	6 656	- 1 130	- 3 288	2 547
Verandering van vorderingen	2 450	- 25 241	752	3 172	- 2 801	5 629	- 7 256
KERNCIJFERS							
Toegevoegde waarde (% bbp)	13,5	13,2	11,9	12,5	12,5	12,3	11,9
Arbeidsvolume werknemers (1000 arbeidsjaren)	981,3	973,7	1019,5	1071,1	1051,6	1052,8	1058,9
Belastingen en premies wettelijke sociale verzekering (% bbp)	40,7	39,1	39,1	36,9	37,1	37,4	39,0
Sociale uitkeringen in geld en natura (% bbp) 1)	23,4	21,4	17,3	18,7	18,6	18,2	19,8
Consumptieve bestedingen (% bbp)	23,0	23,8	22,0	24,5	24,2	23,9	25,4
Consumptieve bestedingen (% volumemutaties)	2,2	2,5	1,9	2,9	- 0,1	0,0	9,4
Collectieve consumptie (% bbp)	11,3	11,3	10,0	10,9	10,7	10,4	10,4
Individuele consumptie (% bbp)	11,7	12,5	12,0	13,6	13,5	13,5	15,0
Investeringen (% bbp)	3,2	3,2	3,1	3,6	3,2	3,3	3,3
Vorderingsaldo (% bbp)	- 5,3	- 9,2	2,0	- 3,1	- 1,8	- 0,3	0,5
EMU-schuld (% bbp)	76,9	76,1	53,8	52,0	52,4	52,3	47,9
EMU-saldo (% bbp)	- 5,3	- 9,2	2,0	- 3,1	- 1,7	- 0,3	0,6

1) Exclusief uitkeringen rechtstreeks door werkgevers.

TABEL S 1311
Transacties van de sector centrale overheid

	1990	1995	2000	2003	2004	2005*	2006*
<i>mln euro</i>							
MIDDELEN							
Productie (basisprijzen)	18 321	20 456	25 759	31 121	30 912	31 826	33 259
Marktproductie	2 235	2 609	3 262	4 294	4 518	5 018	4 945
Investeringen in eigen beheer	131	132	304	645	600	569	593
Overige niet-marktproductie	15 955	17 715	22 193	26 182	25 794	26 239	27 721
Belastingen op productie en invoer	23 419	30 309	46 015	54 230	57 089	59 819	63 937
Productgebonden	22 603	29 299	44 726	52 891	55 748	58 276	62 529
Niet-productgebonden	816	1 010	1 289	1 339	1 341	1 543	1 408
Subsidies (-)	3 120	1 777	3 278	3 315	2 939	2 565	2 555
Productgebonden	2 326	1 189	1 277	1 267	1 241	1 289	1 402
Niet-productgebonden	794	588	2 001	2 048	1 698	1 276	1 153
Inkomen uit vermogen	6 416	5 436	5 016	6 242	7 260	8 742	11 303
Rente	2 254	1 313	936	1 135	1 209	1 201	1 443
Dividenden	2 129	2 122	2 101	2 172	2 776	3 032	3 910
Inkomen onttrokken aan quasi-vennootschappen	70	32	-	3	3	30	5
Inkomen uit grond en minerale reserves	1 963	1 969	1 979	2 932	3 272	4 479	5 945
Belastingen op inkomen en vermogen	35 481	35 807	45 833	47 511	47 638	54 693	59 487
Belastingen op inkomen	33 656	33 520	43 256	45 762	45 798	52 640	57 388
Belastingen op vermogen	1 825	2 287	2 577	1 749	1 840	2 053	2 099
Sociale premies	1 716	1 879	2 025	2 204	2 303	2 418	2 454
Toegerekende sociale premies	1 716	1 879	2 025	2 204	2 303	2 418	2 454
Overige inkomensoverdrachten	3 982	5 207	6 696	7 867	8 028	8 222	8 236
Schadeverzekeringsuitkeringen	13	19	24	30	31	31	31
Overige inkomensoverdrachten n.e.g.	3 969	5 188	6 672	7 837	7 997	8 191	8 205
Kapitaaloverdrachten	784	1 605	3 131	3 467	3 703	3 758	4 278
Investeringsbijdragen	193	722	1 544	1 901	2 069	1 929	2 313
Vermogensheffingen	524	773	1 483	1 460	1 512	1 709	1 810
Overige kapitaaloverdrachten	67	110	104	106	122	120	155
Totaal middelen	86 999	98 922	131 197	149 327	153 994	166 913	180 399
VERANDERING VAN SCHULDEN							
Chartaal geld	95	17	33	37	- 18	- 62	- 14
Kortlopende waardepapieren	- 722	2 243	476	4 258	- 2 554	244	- 4 111
Obligaties	9 697	13 831	- 6 209	10 150	14 703	5 153	- 4 452
Kortlopende leningen	- 60	253	6 768	- 874	- 2 688	2 080	- 2 297
Langlopende leningen	1 539	- 3 265	- 5 976	144	- 98	- 43	- 486
Handelskredieten en transitorische posten	3 189	548	- 894	1 888	- 922	- 1 035	1 982
Verandering van schulden	13 738	13 627	- 5 802	15 603	8 423	6 337	- 9 378
SALDI							
Toegevoegde waarde (bruto, basisprijzen)	12 084	13 425	15 707	18 772	18 993	19 415	20 066
Exploitatieoverschot (netto)	-	-	-	-	-	-	-
Primair inkomen (netto)	15 511	19 600	34 907	46 173	50 575	55 395	62 245
Beschikbaar inkomen (netto)	9 360	12 712	27 242	20 539	24 427	33 623	38 980
Besparingen (netto)	- 7 670	- 6 756	2 656	- 8 342	- 3 956	4 293	7 579
Saldo van netto besparingen en kapitaaloverdrachten	- 12 670	- 25 483	- 43	- 11 308	- 7 063	1 565	5 346
Vorderingensaldo (=verandering in financieel vermogen)	- 12 644	- 25 748	1 656	- 13 572	- 8 442	517	4 094

	1990	1995	2000	2003	2004	2005*	2006*
<i>mln euro</i>							
BESTEDINGEN							
Intermediair verbruik	6 237	7 031	10 052	12 349	11 919	12 411	13 193
Niet-productgebonden belastingen op productie	61	60	65	78	72	69	70
Niet-productgebonden subsidies (-)	-	68	115	132	151	160	165
Beloning van werknemers	9 587	10 459	12 288	14 703	14 860	15 143	15 668
Lonen	7 466	7 796	8 974	10 658	10 455	10 454	10 574
Sociale premies t.l.v. werkgevers	2 121	2 663	3 314	4 045	4 405	4 689	5 094
Inkomen uit vermogen	11 204	14 368	12 846	10 984	10 835	10 601	10 440
Rente	11 192	14 345	12 832	10 968	10 820	10 582	10 440
Inkomen uit grond en minerale reserves	12	23	14	16	15	19	-
Sociale uitkeringen (in geld)	7 772	7 266	7 610	8 288	8 577	9 000	11 923
Uitkeringen sociale voorziening	6 056	5 387	5 585	6 084	6 274	6 582	9 469
Uitkeringen rechtstreeks door werkgevers	1 716	1 879	2 025	2 204	2 303	2 418	2 454
Overige inkomensoverdrachten	39 558	42 515	54 609	74 928	75 540	78 105	81 519
Schadeverzekeringspremies	13	19	24	30	31	31	31
Overige inkomensoverdrachten n.e.g.	39 545	42 496	54 585	74 898	75 509	78 074	81 488
Consumptieve bestedingen	17 030	19 468	24 586	28 881	28 383	29 330	31 401
Collectieve consumptie	15 172	16 929	21 073	24 834	24 443	24 679	26 081
Individuele consumptie	1 858	2 539	3 513	4 047	3 940	4 651	5 320
Sociale overdrachten van individuele niet-marktproducten	783	786	1 120	1 348	1 351	1 560	1 640
Uitkeringen sociale voorziening in natura via marktproducenten	1 075	1 753	2 393	2 699	2 589	3 091	3 680
Kapitaaloverdrachten	5 784	20 332	5 830	6 433	6 810	6 486	6 511
Investeringsbijdragen	3 867	2 905	4 036	4 882	4 995	4 750	5 284
Overige kapitaaloverdrachten	1 917	17 427	1 794	1 551	1 815	1 736	1 227
Investeringen (bruto)	2 481	3 235	4 376	6 299	5 651	5 546	5 828
Investeringen in vaste activa (bruto)	2 479	3 233	4 374	6 299	5 651	5 546	5 828
Afschrijvingen	2 436	2 974	3 469	4 123	4 212	4 363	4 493
Investeringen in vaste activa (netto)	43	259	905	2 176	1 439	1 183	1 335
Veranderingen in voorraden (incl. kostbaarheden)	2	2	2	-	-	-	-
Saldo aan- en verkopen van niet-geproduceerde niet-financiële activa	- 71	4	- 2 606	88	- 60	- 135	- 83
Totaal bestedingen	99 643	124 670	129 541	162 899	162 436	166 396	176 305
VERANDERING VAN VORDERINGEN							
Chartaal geld	-	- 5	-	-	1	-	-
Girale deposito's	473	2 548	- 256	38	122	253	526
Overige deposito's	172	167	- 2 944	361	331	4 937	- 5 750
Obligaties	7	37	18	13	- 27	- 2	-
Kortlopende leningen	- 36	192	- 952	2 182	- 759	417	- 613
Langlopende leningen	422	- 11 516	298	- 222	807	2 606	1 040
Aandelen en overige deelnemingen	- 515	- 2 717	- 218	- 1 796	- 1 341	- 628	- 3 710
Handelskredieten en transitorische posten	571	- 827	- 92	1 455	847	- 729	3 223
Verandering van vorderingen	1 094	- 12 121	- 4 146	2 031	- 19	6 854	- 5 284
KERNCIJFERS							
Toegevoegde waarde (% bbp)	5,0	4,4	3,8	3,9	3,9	3,8	3,8
Arbeidsvolume werknemers (1000 arbeidsjaren)	306,6	254,3	247,9	257,3	249,2	246,7	248,1
Belastingen (% bbp)	24,4	21,9	22,3	21,6	21,6	22,8	23,4
Sociale uitkeringen in geld en natura (% bbp) 1)	2,9	2,3	1,9	1,8	1,8	1,9	2,5
Consumptieve bestedingen (% bbp)	7,0	6,4	5,9	6,1	5,8	5,8	5,9
Collectieve consumptie (% bbp)	6,2	5,5	5,0	5,2	5,0	4,8	4,9
Individuele consumptie (% bbp)	0,8	0,8	0,8	0,8	0,8	0,9	1,0
Investeringen (% bbp)	1,0	1,1	1,0	1,3	1,2	1,1	1,1
Vorderingensaldo (% bbp)	- 5,2	- 8,4	0,4	- 2,8	- 1,7	0,1	0,8

1) Exclusief uitkeringen rechtstreeks door werkgevers.

TABEL S 1313
Transacties van de sector lokale overheid

	1990	1995	2000	2003	2004	2005*	2006*
<i>mln euro</i>							
MIDDELEN							
Productie (basisprijzen)	27 815	37 633	48 434	60 380	62 122	63 269	64 888
Marktproductie	4 877	7 148	9 543	10 687	11 355	11 676	11 730
Investerings in eigen beheer	311	387	620	695	694	713	724
Overige niet-marktproductie	22 627	30 098	38 271	48 998	50 073	50 880	52 434
Belastingen op productie en invoer	1 686	2 264	3 018	3 683	3 886	4 064	4 198
Niet-productgebonden	1 686	2 264	3 018	3 683	3 886	4 064	4 198
Subsidies (-)	2 361	1 226	2 529	2 993	2 715	2 590	2 543
Productgebonden	2 361	1 153	1 798	2 012	1 871	2 001	2 036
Niet-productgebonden	-	73	731	981	844	589	507
Inkomen uit vermogen	4 695	4 598	3 313	2 920	2 993	2 852	3 279
Rente	2 953	3 418	2 171	1 699	1 685	1 567	1 585
Dividenden	168	214	534	628	683	663	1 072
Inkomen onttrokken aan quasi-vennootschappen	939	342	226	246	245	240	240
Inkomen uit grond en minerale reserves	635	624	382	347	380	382	382
Belastingen op inkomen en vermogen	1 084	1 674	2 707	3 292	3 535	3 753	2 960
Belastingen op vermogen	1 084	1 674	2 707	3 292	3 535	3 753	2 960
Sociale premies	1 480	1 720	2 151	2 247	2 475	2 436	2 393
Toegerekende sociale premies	1 480	1 720	2 151	2 247	2 475	2 436	2 393
Overige inkomensoverdrachten	29 964	37 122	45 713	57 178	55 913	56 828	59 458
Schadeverzekeringssuitkeringen	57	126	179	240	248	258	260
Overige inkomensoverdrachten n.e.g.	29 907	36 996	45 534	56 938	55 665	56 570	59 198
Kapitaaloverdrachten	3 057	18 804	3 202	3 533	3 604	3 598	3 505
Investeringsbijdragen	2 009	1 845	2 411	3 192	3 123	2 920	3 059
Vermogensheffingen	3	8	4	1	1	1	1
Overige kapitaaloverdrachten	1 045	16 951	787	340	480	677	445
Totaal middelen	67 420	102 589	106 009	130 240	131 813	134 210	138 138
VERANDERING VAN SCHULDEN							
Kortlopende waardepapieren	77	144	- 64	- 25	-	-	-
Obligaties	- 5	- 3	157	- 114	- 293	- 217	- 252
Kortlopende leningen	348	- 735	- 833	164	430	- 362	- 339
Langlopende leningen	349	- 11 457	- 1 494	285	440	1 913	582
Handelskredieten en transitorische posten	359	259	393	- 388	- 1 153	- 1 888	- 658
Verandering van schulden	1 128	- 11 792	- 1 841	- 78	- 576	- 554	- 667
SALDI							
Toegevoegde waarde (bruto, basisprijzen)	19 645	25 627	32 209	39 073	40 229	40 993	42 165
Exploitatieoverschot (netto)	-	-	-	-	-	-	-
Primair inkomen (netto)	- 664	1 498	1 060	1 897	2 527	2 501	2 918
Beschikbaar inkomen (netto)	22 457	31 405	39 368	50 485	49 949	51 079	53 277
Besparingen (netto)	- 1 578	- 1 246	- 532	- 644	- 2 305	- 1 761	- 1 149
Saldo van netto besparingen en kapitaaloverdrachten	245	543	1 036	730	- 568	- 94	540
Vorderingensaldo (=verandering in financieel vermogen)	199	34	63	- 1 548	- 966	- 925	75

	1990	1995	2000	2003	2004	2005*	2006*
<i>mln euro</i>							
BESTEDINGEN							
Intermediair verbruik	8 170	12 006	16 225	21 307	21 893	22 276	22 723
Niet-productgebonden belastingen op productie	195	305	396	456	472	483	486
Niet-productgebonden subsidies (-)	-	179	496	636	511	463	451
Beloning van werknemers	15 616	20 599	25 787	31 481	32 189	32 567	33 311
Lonen	13 111	16 630	19 942	24 081	24 059	24 013	24 851
Sociale premies t.l.v. werkgevers	2 505	3 969	5 845	7 400	8 130	8 554	8 460
Inkomen uit vermogen	4 684	4 138	2 742	1 713	1 637	1 825	2 016
Rente	4 682	4 137	2 737	1 709	1 634	1 822	2 013
Inkomen uit grond en minerale reserves	2	1	5	4	3	3	3
Sociale uitkeringen (in geld)	6 667	6 628	6 496	6 924	7 121	7 043	6 834
Uitkeringen sociale voorziening	5 187	4 908	4 345	4 677	4 646	4 607	4 441
Uitkeringen rechtstreeks door werkgevers	1 480	1 720	2 151	2 247	2 475	2 436	2 393
Overige inkomensoverdrachten	2 740	3 981	5 767	7 205	7 380	7 396	7 618
Schadeverzekeringspremies	57	126	179	240	248	258	260
Overige inkomensoverdrachten n.e.g.	2 683	3 855	5 588	6 965	7 132	7 138	7 358
Consumptieve bestedingen	24 035	32 651	39 900	51 129	52 254	52 840	54 426
Collectieve consumptie	10 720	15 446	18 497	24 488	25 160	25 289	25 957
Individuele consumptie	13 315	17 205	21 403	26 641	27 094	27 551	28 469
Sociale overdrachten van individuele niet-marktproducten	11 907	14 652	19 774	24 510	24 913	25 591	26 477
Uitkeringen sociale voorziening in natura via marktproducenten	1 408	2 553	1 629	2 131	2 181	1 960	1 992
Kapitaaloverdrachten	1 234	17 015	1 634	2 159	1 867	1 931	1 816
Investeringsbijdragen	1 054	1 127	1 515	1 852	1 570	1 699	1 626
Overige kapitaaloverdrachten	180	15 888	119	307	297	232	190
Investeringen (bruto)	5 213	6 332	8 595	10 530	10 125	11 233	11 535
Investeringen in vaste activa (bruto)	5 207	6 330	8 578	10 504	10 108	11 219	11 523
Afschrijvingen	3 834	4 902	6 522	7 772	8 079	8 406	8 819
Investeringen in vaste activa (netto)	1 373	1 428	2 056	2 732	2 029	2 813	2 704
Veranderingen in voorraden (incl. kostbaarheden)	6	2	17	26	17	14	12
Saldo aan- en verkopen van niet-geproduceerde niet-financiële activa	- 1 333	- 921	- 1 100	- 480	- 1 648	- 1 996	- 2 251
Totaal bestedingen	67 221	102 555	105 946	131 788	132 779	135 135	138 063
VERANDERING VAN VORDERINGEN							
Chartaal geld	-	1	2	4	- 5	-	- 2
Girale deposito's	14	162	711	- 288	416	782	660
Overige deposito's	52	449	1 859	- 819	- 362	- 103	375
Kortlopende waardepapieren	-	-	5	9	-	-	582
Obligaties	18	- 13	112	4	-	3	9
Kortlopende leningen	398	- 107	42	225	207	954	349
Langlopende leningen	259	- 10 722	64	- 1 989	- 1 213	- 557	- 816
Aandelen en overige deelnemingen	581	- 1 902	- 2 997	- 1 052	- 72	- 488	- 1 549
Handelskredieten en transitorische posten	5	374	- 1 576	2 280	- 513	- 2 070	- 200
Verandering van vorderingen	1 327	- 11 758	- 1 778	- 1 626	- 1 542	- 1 479	- 592
KERNCIJFERS							
Toegevoegde waarde (% bbp)	8,1	8,4	7,7	8,2	8,2	8,1	7,9
Arbeidsvolume werknemers (1000 arbeidsjaren)	650,7	681,6	735,6	775,5	765,7	771,1	784,7
Belastingen (% bbp)	1,1	1,3	1,4	1,5	1,5	1,5	1,3
Sociale uitkeringen in geld en natura (% bbp) 1)	2,7	2,4	1,4	1,4	1,4	1,3	1,2
Consumptieve bestedingen (% bbp)	9,9	10,7	9,5	10,7	10,6	10,4	10,2
Collectieve consumptie (% bbp)	4,4	5,1	4,4	5,1	5,1	5,0	4,9
Individuele consumptie (% bbp)	5,5	5,6	5,1	5,6	5,5	5,4	5,3
Investeringen (% bbp)	2,1	2,1	2,1	2,2	2,1	2,2	2,2
Vorderingensaldo (% bbp)	0,1	0,0	0,0	- 0,3	- 0,2	- 0,2	0,0

1) Exclusief uitkeringen rechtstreeks door werkgevers.

TABEL S 1314
Transacties van de sector wettelijke sociale verzekeringsinstellingen

	1990	1995	2000	2003	2004	2005*	2006*
<i>mln euro</i>							
MIDDELEN							
Productie (basisprijzen)	1 945	2 557	2 705	3 290	3 481	3 675	3 842
Marktproductie	217	344	475	630	526	522	410
Investerings in eigen beheer	2	-	8	8	8	8	4
Overige niet-marktproductie	1 726	2 213	2 222	2 652	2 947	3 145	3 428
Subsidies (-)	-	73	268	441	1 227	1 202	1 176
Niet-productgebonden	-	73	268	441	1 227	1 202	1 176
Inkomen uit vermogen	561	354	461	276	226	252	532
Rente	561	354	461	276	226	252	532
Sociale premies	36 970	48 519	64 565	65 896	68 427	66 585	76 013
Premies wettelijke sociale verzekering	36 937	48 443	64 467	65 822	68 332	66 477	75 943
Toegerekende sociale premies	33	76	98	74	95	108	70
Overige inkomensoverdrachten	7 666	2 372	3 131	11 684	12 654	13 683	13 808
Overige inkomensoverdrachten n.e.g.	7 666	2 372	3 131	11 684	12 654	13 683	13 808
Kapitaaloverdrachten	-	-	-	-	-	-	-
Overige kapitaaloverdrachten	-	-	-	-	-	-	-
Totaal middelen	47 142	53 729	70 594	80 705	83 561	82 993	93 019
VERANDERING VAN SCHULDEN							
Kortlopende leningen	57	1 189	- 1 816	840	- 1 381	655	- 561
Langlopende leningen	- 245	- 384	- 30	15	- 27	44	-
Handelskredieten en transitorische posten	734	256	1 997	1 806	- 561	587	441
Verandering van schulden	546	1 061	151	2 661	- 1 969	1 286	- 120
SALDI							
Toegevoegde waarde (bruto, basisprijzen)	1 272	1 393	1 704	2 001	2 001	1 987	1 523
Exploitatieoverschot (netto)	-	-	-	-	-	-	-
Primair inkomen (netto)	508	137	82	- 187	- 1 021	- 968	- 662
Beschikbaar inkomen (netto)	14 628	18 129	33 957	36 878	38 955	38 457	48 565
Besparingen (netto)	- 428	- 2 439	6 572	95	650	- 1 093	- 1 302
Saldo van netto besparingen en kapitaaloverdrachten	- 447	- 2 457	6 555	95	650	- 1 093	- 1 302
Vorderingensaldo (=verandering in financieel vermogen)	- 517	- 2 423	6 525	106	729	- 1 032	- 1 260

	1990	1995	2000	2003	2004	2005*	2006*
<i>mln euro</i>							
BESTEDINGEN							
Intermediair verbruik	673	1 164	1 001	1 289	1 480	1 688	2 319
Niet-productgebonden belastingen op productie	2	3	4	5	5	5	5
Beloning van werknemers	1 198	1 287	1 572	1 856	1 860	1 850	1 425
Lonen	1 021	1 044	1 245	1 487	1 465	1 429	1 095
Sociale premies t.l.v. werkgevers	177	243	327	369	395	421	330
Inkomen uit vermogen	53	144	111	22	20	18	18
Rente	53	144	111	22	20	18	18
Sociale uitkeringen (in geld)	30 019	32 405	33 115	39 582	40 274	40 135	40 076
Uitkeringen wettelijke sociale verzekering	29 986	32 329	33 017	39 508	40 179	40 027	40 006
Uitkeringen rechtstreeks door werkgevers	33	76	98	74	95	108	70
Overige inkomensoverdrachten	497	494	706	933	831	708	518
Overige inkomensoverdrachten n.e.g.	497	494	706	933	831	708	518
Consumptieve bestedingen	15 056	20 568	27 385	36 783	38 305	39 550	49 867
Collectieve consumptie	1 726	2 213	2 222	2 652	2 947	3 145	3 428
Individuele consumptie	13 330	18 355	25 163	34 131	35 358	36 405	46 439
Uitkeringen wettelijke sociale verzekering in natura via marktproducenten	13 330	18 355	25 163	34 131	35 358	36 405	46 439
Kapitaaloverdrachten	19	18	17	-	-	-	-
Overige kapitaaloverdrachten	19	18	17	-	-	-	-
Investerings (bruto)	142	69	160	129	57	71	51
Investerings in vaste activa (bruto)	142	69	160	129	57	71	51
Afschrijvingen	72	103	128	140	136	132	93
Investerings in vaste activa (netto)	70	- 34	32	- 11	- 79	- 61	- 42
Saldo aan- en verkopen van niet-geproduceerde niet-financiële activa	-	-	- 2	-	-	-	-
Totaal bestedingen	47 659	56 152	64 069	80 599	82 832	84 025	94 279
VERANDERING VAN VORDERINGEN							
Chartaal geld	-	1	- 2	1	- 2	2	- 2
Girale deposito's	- 132	144	35	391	- 434	480	16
Overige deposito's	- 1 025	- 1 403	- 29	225	485	- 115	- 1
Kortlopende waardepapieren	- 186	- 81	-	-	-	-	-
Obligaties	170	106	240	- 182	- 154	- 9	-
Kortlopende leningen	120	- 667	4 083	- 860	- 319	- 84	- 917
Langlopende leningen	- 592	- 503	- 71	- 37	- 1	- 2	-
Aandelen en overige deelnemingen	-	74	150	308	649	471	-
Handelskredieten en transitorische posten	1 674	967	2 270	2 921	- 1 464	- 489	- 476
Verandering van vorderingen	29	- 1 362	6 676	2 767	- 1 240	254	- 1 380
KERNCIJFERS							
Toegevoegde waarde (% bbp)	0,5	0,5	0,4	0,4	0,4	0,4	0,3
Arbeidsvolume werknemers (1000 arbeidsjaren)	24,0	37,8	36,0	38,3	36,7	35,0	26,1
Premies wettelijke sociale verzekering (% bbp)	15,2	15,9	15,4	13,8	13,9	13,1	14,2
Sociale uitkeringen in geld en natura (% bbp) 1)	17,8	16,6	13,9	15,4	15,4	15,0	16,2
Consumptieve bestedingen (% bbp)	6,2	6,7	6,6	7,7	7,8	7,8	9,3
Collectieve consumptie (% bbp)	0,7	0,7	0,5	0,6	0,6	0,6	0,6
Individuele consumptie (% bbp)	5,5	6,0	6,0	7,2	7,2	7,2	8,7
Investerings (% bbp)	0,1	0,0	0,0	0,0	0,0	0,0	0,0
Vorderingsaldo (% bbp)	- 0,2	- 0,8	1,6	0,0	0,1	- 0,2	- 0,2

1) Exclusief uitkeringen rechtstreeks door werkgevers.

TABEL S 14
Transacties van de sector huishoudens

	1990	1995	2000	2003	2004	2005*	2006*
<i>mln euro</i>							
MIDDELEN							
Productie (basisprijzen)	66 676	79 539	106 043	116 920	120 198	123 660	130 881
Marktproductie	58 157	66 630	87 610	95 487	97 535	99 751	105 878
Investerings in eigen beheer	575	631	933	956	946	990	1 032
Productie voor eigen consumptie	7 944	12 278	17 500	20 477	21 717	22 919	23 971
Vershil toegerekende en afgedragen btw	489	608	427	401	192	306	- 41
Beloning van werknemers	127 241	155 847	211 596	245 075	250 018	252 231	261 943
Lonen	109 268	133 408	170 509	193 243	194 850	196 591	204 599
Sociale premies t.l.v. werkgevers	17 973	22 439	41 087	51 832	55 168	55 640	57 344
Inkomen uit vermogen	31 763	40 208	51 939	48 339	48 364	53 268	58 991
Rente	9 852	11 056	14 815	11 645	11 237	11 434	13 952
Dividenden	2 920	3 918	6 945	9 478	10 418	11 779	12 729
Inkomen onttrokken aan quasi-vennootschappen	557	686	902	826	843	885	833
Ingehouden winsten op directe buitenlandse investeringen	7	7	3	- 1	-	-	-
Inkomen uit vermogen toegerekend aan polishouders	18 413	24 517	29 255	26 371	25 848	29 148	30 874
Inkomen uit grond en minerale reserves	14	24	19	20	18	22	3
Sociale premies	32	63	396	402	401	433	415
Toegerekende sociale premies	32	63	396	402	401	433	415
Sociale uitkeringen (in geld)	56 259	63 833	71 657	82 998	85 479	87 421	90 388
Uitkeringen wettelijke sociale verzekering	29 550	31 663	32 203	38 475	39 051	38 780	38 913
Uitkeringen sociale voorziening	11 243	10 295	9 930	10 761	10 920	11 189	13 910
Pensioenuitkeringen	9 679	12 581	18 882	22 567	23 907	25 289	27 086
Overige particuliere sociale uitkeringen	817	1 667	1 098	1 479	1 521	1 471	43
Uitkeringen rechtstreeks door werkgevers	4 970	7 627	9 544	9 716	10 080	10 692	10 436
Overige inkomensoverdrachten	6 729	10 164	15 099	20 770	21 729	21 143	16 640
Schadeverzekeringsuitkeringen	4 495	7 204	10 248	14 164	15 039	14 143	8 544
Overige inkomensoverdrachten n.e.g.	2 234	2 960	4 851	6 606	6 690	7 000	8 096
Correctie pensioenvoorziening	12 730	15 863	17 828	22 766	23 400	25 092	23 601
Kapitaaloverdrachten	4 113	4 163	5 059	5 639	6 241	6 395	7 118
Investeringsbijdragen	324	22	9	11	12	13	13
Overige kapitaaloverdrachten	3 593	4 164	5 015	5 606	6 199	6 356	7 076
Toegerekende kapitaaloverdrachten	196	- 23	35	22	30	26	29
Totaal middelen	306 032	370 288	480 044	543 310	556 022	569 949	589 336
VERANDERING VAN SCHULDEN 1)							
Kortlopende leningen	677	1 224	- 37	2 158	3 948	2 174	2 035
Langlopende leningen	5 964	15 005	45 476	44 178	34 076	55 297	50 999
Handelskredieten en transitorische posten	1 179	- 1 681	1 406	1 015	1 143	- 4 896	- 5 372
Verandering van schulden	7 820	14 548	46 845	47 351	39 167	52 575	47 662
SALDI							
Toegevoegde waarde (bruto, basisprijzen)	39 035	46 034	62 844	66 256	68 120	69 898	76 842
Gemengd inkomen (netto)	23 013	26 016	35 395	33 794	34 248	35 104	40 288
Primair inkomen (netto)	171 860	209 810	277 847	309 221	314 383	322 039	335 483
Beschikbaar inkomen (netto)	133 875	158 527	205 198	230 907	234 577	237 103	242 720
Alternatief beschikbaar inkomen (netto)	163 761	198 386	258 789	299 917	305 229	310 041	327 472
Besparingen (netto)	26 886	25 092	15 715	19 761	19 456	16 791	17 363
Besparingen (netto) en saldo kapitaaloverdrachten	26 852	23 763	13 518	17 917	17 530	14 518	15 038
Vorderingensaldo	19 349	14 190	- 2 534	2 702	1 503	- 3 806	- 5 841
Vorderingensaldo 1)	19 363	14 353	- 2 292	2 960	1 780	- 3 535	- 5 523
Statistisch verschil 1)	1 047	4 102	1 198	1 511	3 450	1 002	- 1 859
Verandering in financieel vermogen 1)	20 410	18 455	- 1 094	4 471	5 230	- 2 533	- 7 382

	1990	1995	2000	2003	2004	2005*	2006*
<i>mln euro</i>							
BESTEDINGEN							
Intermediair verbruik	27 641	33 505	43 199	50 664	52 078	53 762	54 039
Niet-productgebonden belastingen op productie	770	951	1 229	1 486	1 580	1 677	1 661
Niet-productgebonden subsidies (-)	129	201	342	530	574	487	650
Beloning van werknemers	8 159	10 073	13 724	15 896	16 193	16 294	16 904
Lonen	7 094	8 827	11 244	12 703	12 836	12 961	13 472
Sociale premies t.l.v. werkgevers	1 065	1 246	2 480	3 193	3 357	3 333	3 432
Inkomen uit vermogen	10 157	12 261	21 083	17 987	18 247	18 564	25 139
Rente	9 609	11 733	20 474	17 211	17 281	17 588	24 148
Inkomen onttrokken aan quasi-vennootschappen	142	132	368	560	738	757	772
Inkomen uit grond en minerale reserves	406	396	241	216	228	219	219
Belastingen op inkomen en vermogen	28 180	27 545	30 427	36 328	34 932	39 736	42 764
Belastingen op inkomen	25 271	23 584	25 143	31 287	29 557	33 930	37 705
Belastingen op vermogen	2 909	3 961	5 284	5 041	5 375	5 806	5 059
Sociale premies	65 097	86 031	111 669	122 151	126 943	128 715	136 756
Premies wettelijke sociale verzekering	36 929	48 358	64 325	65 627	68 035	66 171	75 590
Pensioenpremies	22 409	28 444	36 710	45 333	47 307	50 381	50 687
Overige particuliere sociale premies	789	1 602	1 090	1 475	1 521	1 471	43
Toegerekende sociale premies	4 970	7 627	9 544	9 716	10 080	10 692	10 436
Sociale uitkeringen (in geld)	32	63	396	402	401	433	415
Uitkeringen rechtstreeks door werkgevers	32	63	396	402	401	433	415
Overige inkomensoverdrachten	7 696	11 704	17 309	23 603	25 139	25 049	20 271
Schadeverzekeringspremies	4 495	7 204	10 248	14 164	15 039	14 143	8 544
Overige inkomensoverdrachten n.e.g.	3 201	4 500	7 061	9 439	10 100	10 906	11 727
Consumptieve bestedingen	119 719	149 298	207 311	233 912	238 521	245 404	248 958
Kapitaaloverdrachten	4 147	5 492	7 256	7 483	8 167	8 668	9 443
Vermogensheffingen	527	781	1 487	1 461	1 513	1 710	1 811
Overige kapitaaloverdrachten	3 620	4 711	5 769	6 022	6 654	6 958	7 632
Investerings (bruto)	14 652	19 008	29 172	31 678	31 878	34 881	38 057
Investerings in vaste activa (bruto)	14 537	18 977	29 151	31 725	31 838	34 929	38 032
Afschrijvingen	7 711	9 803	13 265	16 011	16 865	17 616	18 598
Investerings in vaste activa (netto)	6 826	9 174	15 886	15 714	14 973	17 313	19 434
Veranderingen in voorraden (incl. kostbaarheden)	115	31	21	- 47	40	- 48	25
Saldo aan- en verkopen van niet-geproduceerde niet-financiële activa	562	368	145	- 452	1 014	1 059	1 420
Totaal bestedingen	286 683	356 098	482 578	540 608	554 519	573 755	595 177
VERANDERING VAN VORDERINGEN 1)							
Chartaal geld	- 57	- 45	- 324	770	2 969	1 034	2 138
Girale deposito's	1 241	3 099	3 007	- 511	- 296	3 331	1 984
Spaartegoeden (in euro's)	6 075	6 201	3 464	19 219	14 472	13 016	11 022
Overige deposito's	1 440	- 993	3 780	- 2 119	- 492	- 385	-
Kortlopende waardepapieren	- 601	54	-	-	-	-	42
Obligaties	2 752	1 592	3 246	411	625	2 965	651
Kortlopende leningen	-	-	5	20	- 4	371	20
Langlopende leningen	215	- 97	- 377	167	- 211	345	- 250
Aandelen en overige deelnemingen	- 652	- 48	3 543	2 098	- 4 882	- 7 424	- 5 740
Pensioen- en levensverzekeringsvoorzieningen	17 273	22 470	27 928	30 260	30 728	33 270	31 073
Pensioenvoorzieningen	12 926	15 840	17 863	22 788	23 430	25 118	23 630
Levensverzekeringsvoorzieningen	4 347	6 630	10 065	7 472	7 298	8 152	7 443
Overige verzekeringstechnische voorzieningen	544	770	1 479	1 507	1 488	3 519	- 660
Handelskredieten en transitorische posten	-	-	-	-	-	-	-
Verandering van vorderingen	28 230	33 003	45 751	51 822	44 397	50 042	40 280
KERNCIJFERS							
Toegevoegde waarde (% bbp)	16,0	15,1	15,0	13,9	13,9	13,7	14,4
Arbeidsvolume werknemers (1000 arbeidsjaren)	356,4	382,2	438,2	438,6	433,7	430,6	437,5
Arbeidsvolume zelfstandigen (1000 arbeidsjaren)	679,4	773,5	783,7	770,9	780,7	801,8	834,8
Beloning van werknemers (% toegevoegde waarde)	2,7	2,7	3,9	4,8	4,9	4,8	4,5
Consumptieve bestedingen (% bbp)	49,1	48,9	49,6	49,0	48,6	48,2	46,6
Consumptieve bestedingen incl. IZWh (% volumemutaties)	4,0	2,7	3,7	- 0,2	1,0	0,7	- 0,8
Consumptieve bestedingen (% beschikbaar inkomen)	89,4	94,2	101,0	101,3	101,7	103,5	102,6
Consumptieve bestedingen per inwoner (euro)	8 010	9 657	13 020	14 419	14 655	15 040	15 235
Werkelijke individuele consumptie (mln euro)	149 605	189 157	260 902	302 922	309 173	318 342	333 710
Werkelijke individuele consumptie (% bbp)	61,4	62,0	62,4	63,5	62,9	62,5	62,5
Werkelijke individuele consumptie (% volumemutaties)	3,4	2,5	3,5	0,4	0,9	0,8	2,5
Idem (% alternatief beschikbaar inkomen)	91,4	95,3	100,8	101,0	101,3	102,7	101,9
Werkelijke individuele consumptie per inwoner (euro)	10 009	12 235	16 386	18 672	18 996	19 510	20 422
Investerings (% bbp)	6,0	6,2	7,0	6,6	6,5	6,9	7,1
Gemiddeld aantal huishoudens (x 1000)	6 068	6 494	6 834	7 023	7 070	7 119	7 173
Gemiddelde bevolking (x 1000)	14 947	15 460	15 922	16 223	16 276	16 317	16 341

1) Inclusief instellingen zonder winstoogmerk t.b.v. huishoudens.

TABEL S 15
Transacties van de sector instellingen zonder winstoogmerk t.b.v. huishoudens

	1990	1995	2000	2003	2004	2005*	2006*
<i>mln euro</i>							
MIDDELEN							
Productie (basisprijzen)	1 624	2 330	4 272	5 115	5 202	5 280	5 516
Marktproductie	239	567	757	917	935	942	986
Investerings in eigen beheer	2	3	3	7	7	7	6
Overige niet-marktproductie	1 383	1 760	3 512	4 191	4 260	4 331	4 524
Inkomen uit vermogen	272	453	544	424	466	543	599
Rente	205	340	352	248	260	254	387
Dividenden	67	113	192	176	206	289	212
Sociale premies	4	7	46	46	45	51	48
Toegerekende sociale premies	4	7	46	46	45	51	48
Overige inkomensoverdrachten	1 657	2 310	4 654	5 599	5 728	5 996	6 029
Schadeverzekeringsuitkeringen	10	21	28	35	35	35	35
Overige inkomensoverdrachten n.e.g.	1 647	2 289	4 626	5 564	5 693	5 961	5 994
Kapitaaloverdrachten	88	184	438	369	374	372	381
Investeringsbijdragen	44	74	97	84	93	105	111
Overige kapitaaloverdrachten	44	110	341	285	281	267	270
Totaal middelen	3 645	5 284	9 954	11 553	11 815	12 242	12 573
VERANDERING VAN SCHULDEN							
Financiële rekening gecombineerd met sector huishoudens (zie tabel S 14)							
SALDI							
Toegevoegde waarde (bruto, basisprijzen)	801	1 176	1 791	2 166	2 208	2 250	2 297
Exploitatieoverschot (netto)	–	–	–	–	–	–	–
Primair inkomen (netto)	255	433	521	410	451	528	569
Beschikbaar inkomen (netto)	1 350	1 808	3 390	4 097	4 160	4 228	4 483
Besparingen (netto)	– 33	48	– 122	– 94	– 100	– 103	– 41
Saldo van netto besparingen en kapitaaloverdrachten	55	232	316	275	274	269	340
Vorderingensaldo	14	163	242	258	277	271	318

	1990	1995	2000	2003	2004	2005*	2006*
<i>mln euro</i>							
BESTEDINGEN							
Intermediair verbruik	823	1 154	2 481	2 949	2 994	3 030	3 219
Niet-productgebonden belastingen op productie	6	8	14	15	13	13	14
Beloning van werknemers	705	1 058	1 597	1 949	1 990	2 031	2 073
Lonen	598	906	1 297	1 529	1 561	1 594	1 627
Sociale premies t.l.v. werkgevers	107	152	300	420	429	437	446
Inkomen uit vermogen	17	20	23	14	15	15	30
Rente	17	20	23	14	15	15	30
Sociale uitkeringen (in geld)	4	7	46	46	45	51	48
Uitkeringen rechtstreeks door werkgevers	4	7	46	46	45	51	48
Overige inkomensoverdrachten	562	935	1 785	1 912	2 019	2 296	2 115
Schadeverzekeringspremies	10	21	28	35	35	35	35
Overige inkomensoverdrachten n.e.g.	552	914	1 757	1 877	1 984	2 261	2 080
Consumptieve bestedingen	1 383	1 760	3 512	4 191	4 260	4 331	4 524
Sociale overdrachten van individuele niet-marktproducten	1 383	1 760	3 512	4 191	4 260	4 331	4 524
Investerings (bruto)	104	146	224	215	198	200	228
Investerings in vaste activa (bruto)	104	146	224	215	192	196	224
Afschrijvingen	90	110	180	202	205	206	210
Investerings in vaste activa (netto)	14	36	44	13	- 13	- 10	14
Veranderingen in voorraden (incl. kostbaarheden)	-	-	-	-	6	4	4
Saldo aan- en verkopen van niet-geproduceerde niet-financiële activa	27	33	30	4	4	4	4
Totaal bestedingen	3 631	5 121	9 712	11 295	11 538	11 971	12 255
VERANDERING VAN VORDERINGEN							
Financiële rekening gecombineerd met sector huishoudens (zie tabel S 14)							
KERNCIJFERS							
Toegevoegde waarde (% bbp)	0,3	0,4	0,4	0,5	0,4	0,4	0,4
Arbeidsvolume werknemers (1000 arbeidsjaren)	28,3	37,9	50,0	52,7	52,3	52,3	52,4

TABEL S 2
Transacties van het buitenland met Nederland

	1990	1995	2000	2003	2004	2005*	2006*
<i>mln euro</i>							
MIDDELEN							
Invoer van goederen en diensten	128 271	163 876	269 732	270 538	289 894	314 832	351 595
Goederen	102 919	126 867	208 558	202 221	220 710	241 886	274 431
Diensten	25 352	37 009	61 174	68 317	69 184	72 946	77 164
Beloning van werknemers	657	1 166	1 416	1 807	2 056	2 143	2 178
Lonen	564	1 019	1 144	1 425	1 600	1 670	1 706
Sociale premies t.l.v. werkgevers	93	147	272	382	456	473	472
Belastingen op productie en invoer	2 871	3 400	3 348	2 551	2 326	2 418	2 680
Productgebonden	2 841	3 367	3 334	2 523	2 292	2 373	2 634
Niet-productgebonden	30	33	14	28	34	45	46
Subsidies (-)	1 915	1 862	1 331	1 370	1 378	1 291	1 420
Productgebonden	1 750	1 766	1 152	1 157	1 052	971	919
Niet-productgebonden	165	96	179	213	326	320	501
Inkomen uit vermogen	35 845	44 728	109 376	87 958	108 830	136 698	137 671
Rente	22 663	20 636	47 011	49 186	52 071	57 459	74 142
Dividenden	6 705	10 256	30 308	30 626	34 500	87 060	41 474
Inkomen onttrokken aan quasi-vennootschappen	142	132	368	560	738	757	772
Ingehouden winsten op directe buitenlandse investeringen	6 222	13 457	31 406	7 313	21 230	- 8 858	21 003
Inkomen uit vermogen toegerekend aan polishouders	113	247	283	273	291	280	280
Belastingen op inkomen en vermogen	59	104	268	210	190	210	228
Belastingen op inkomen (dividendbelasting)	59	104	268	210	190	210	228
Sociale premies	189	247	309	299	278	272	237
Premies wettelijke sociale verzekering	189	247	309	299	278	272	237
Sociale uitkeringen (in geld)	793	1 161	1 501	1 873	2 065	2 316	2 210
Uitkeringen wettelijke sociale verzekering	604	868	1 002	1 240	1 346	1 477	1 335
Pensioenuitkeringen	189	293	499	633	719	839	875
Overige inkomensoverdrachten	2 282	4 522	8 505	10 147	11 507	12 452	13 158
Schadeverzekeringspremies	- 189	610	1 295	1 987	2 025	2 025	2 042
Schadeverzekeringssuitkeringen	547	171	94	183	178	178	188
Overige inkomensoverdrachten n.e.g.	1 924	3 741	7 116	7 977	9 304	10 249	10 928
Correctie pensioenvoorziening	- 67	- 54	- 207	- 272	- 293	- 397	- 457
Kapitaaloverdrachten	1 113	1 928	2 677	2 384	2 951	3 381	3 770
Investeringsbijdragen	287	329	158	118	155	120	110
Overige kapitaaloverdrachten	826	1 599	2 519	2 266	2 796	3 261	3 660
Totaal middelen	170 098	219 216	395 594	376 125	418 426	473 034	511 850
VERANDERING VAN SCHULDEN							
Monetair goud en bijzondere trekkingsrechten	- 243	- 524	- 1 017	- 777	- 27	- 940	- 793
Chartaal geld	-	4	132	- 37	- 4	6	5
Girale deposito's	1 276	1 423	14 505	7 326	13 802	16 652	71 650
Overige deposito's	7 538	2 323	6 857	47 611	12 694	19 281	18 054
Kortlopende waardepapieren	1 062	- 2 042	- 8 972	3 694	7 581	186	- 916
Obligaties	5 063	10 114	53 311	37 611	52 456	41 591	36 178
Kortlopende leningen	11 291	8 142	13 048	- 23 982	- 14 545	4 550	45 309
Langlopende leningen	11 677	365	95 387	60 389	28 422	34 103	35 877
Aandelen en overige deelnemingen	23 402	33 332	126 473	94 375	69 314	130 826	135 363
Pensioen- en levensverzekeringsvoorzieningen	40	22	- 29	- 34	- 47	- 48	- 53
Levensverzekeringsvoorzieningen	40	22	- 29	- 34	- 47	- 48	- 53
Handelskredieten en transitorische posten	113	1 425	9 926	- 724	1 510	3 155	- 2 011
Verandering van schulden	61 219	54 584	309 621	225 452	171 156	249 362	338 663
SALDI							
Saldo lopende transacties van het buitenland met Nederland	- 6 176	- 18 844	- 26 594	- 29 203	- 42 167	- 35 921	- 40 859
Saldo van netto besparingen en kapitaaloverdrachten	- 5 535	- 17 742	- 25 380	- 28 181	- 40 847	- 34 148	- 39 208
Vorderingensaldo	- 5 535	- 17 742	- 25 380	- 28 181	- 40 847	- 34 148	- 39 208
Statistisch verschil	- 929	327	2 462	- 1 694	404	1 118	2 939
Verandering in financieel vermogen	- 6 464	- 17 415	- 22 918	- 29 875	- 40 443	- 33 030	- 36 269

	1990	1995	2000	2003	2004	2005*	2006*
<i>mln euro</i>							
BESTEDINGEN							
Uitvoer van goederen en diensten	137 551	181 219	292 916	300 498	326 111	355 326	391 346
Goederen	111 679	144 366	232 334	233 263	256 089	280 592	314 033
Diensten	25 872	36 853	60 582	67 235	70 022	74 734	77 313
Beloning van werknemers	782	1 176	1 209	1 130	1 044	1 011	994
Lonen	607	958	935	869	802	780	767
Sociale premies t.l.v. werkgevers	175	218	274	261	242	231	227
Inkomen uit vermogen	34 869	50 791	120 620	95 239	123 939	142 155	148 907
Rente	24 341	22 172	47 413	45 948	49 379	50 506	62 729
Dividenden	6 760	14 217	46 822	44 275	51 864	83 768	94 623
Inkomen onttrokken aan quasi-vennootschappen	254	287	385	229	241	147	249
Ingehouden winsten op directe buitenlandse investeringen	3 451	14 035	25 918	4 725	22 403	7 693	- 8 735
Inkomen uit vermogen toegerekend aan polishouders	63	80	82	62	52	41	41
Belastingen op inkomen en vermogen	486	472	1 048	1 074	1 236	1 630	1 767
Belastingen op inkomen (dividendbelasting)	486	472	1 048	1 074	1 236	1 630	1 767
Sociale premies	319	571	743	855	1 001	1 020	1 008
Premies wettelijke sociale verzekering	197	332	451	494	575	578	590
Pensioenpremies	122	239	292	361	426	442	418
Sociale uitkeringen (in geld)	168	202	188	207	218	230	242
Uitkeringen wettelijke sociale verzekering	168	202	188	207	218	230	242
Overige inkomensoverdrachten	986	1 701	2 787	3 941	4 093	4 202	4 675
Schadeverzekeringspremies	547	171	94	183	178	178	188
Schadeverzekeringsuitkeringen	- 189	610	1 295	1 987	2 025	2 025	2 042
Overige inkomensoverdrachten n.e.g.	628	920	1 398	1 771	1 890	1 999	2 445
Kapitaaloverdrachten	472	826	1 463	1 362	1 631	1 608	2 119
Investeringsbijdragen	57	34	57	182	190	96	92
Overige kapitaaloverdrachten	415	792	1 406	1 180	1 441	1 512	2 027
Totaal bestedingen	175 633	236 958	420 974	404 306	459 273	507 182	551 058
VERANDERING VAN VORDERINGEN							
Chartaal geld	-	-	-	4 196	- 1 004	- 600	- 3 200
Girale deposito's	- 281	899	8 181	18 283	- 10 700	9 313	36 723
Spaartegoeden (in euro's)	- 144	915	-	-	-	-	-
Overige deposito's	10 002	6 727	8 168	5 823	73 601	10 115	85 410
Kortlopende waardepapieren	- 246	353	99	- 262	- 489	- 6 694	- 6 995
Obligaties	10 193	14 001	93 959	84 127	56 499	78 088	91 036
Kortlopende leningen	5 325	8 366	12 917	13 619	- 12 789	16 435	21 860
Langlopende leningen	10 313	- 47	52 537	31 633	8 549	48 214	- 23 581
Aandelen en overige deelnemingen	18 669	5 453	100 902	36 812	14 754	61 655	99 186
Pensioen- en levensverzekeringsvoorzieningen	3	17	- 84	- 162	- 188	- 295	- 355
Pensioenvoorzieningen	- 67	- 54	- 207	- 272	- 293	- 397	- 457
Levensverzekeringsvoorzieningen	70	71	123	110	105	102	102
Handelskredieten en transitorische posten	921	485	10 024	1 508	2 480	101	2 310
Verandering van vorderingen	54 755	37 169	286 703	195 577	130 713	216 332	302 394
KERNCIJFERS							
Invoer van goederen en diensten (% totale middelen)	75,4	74,8	68,2	71,9	69,3	66,6	68,7
Idem (% volumemutaties)	4,0	10,2	12,2	1,8	5,7	5,5	8,1
Uitvoer van goederen en diensten (% totale bestedingen)	78,3	76,5	69,6	74,3	71,0	70,1	71,0
Idem (% volumemutaties)	5,7	9,2	13,5	1,5	7,9	5,9	7,0
Uitvoerverschot (% bbp)	3,8	5,7	5,5	6,3	7,4	8,0	7,4
Saldo lopende transacties van Nederland (% bbp)	2,5	6,2	6,4	6,1	8,6	7,1	7,6
Ruilvoetwinst (mln euro)	34	871	554	227	- 2 503	- 280	- 1 465

5.3 Rekeningenstelsel: transactie-matrices

TABEL S 1.3.1
Inkomen uit vermogen naar tegensectoren

aan	van	Niet-financiële vennootschappen	Monetaire financiële instellingen	Verzekeringsinstellingen en pensioenfondsen	Overige financiële instellingen	Centrale overheid	Lokale overheid	Wettelijke sociale verzekeringsinstellingen	Huishoudens	IZW huishoudens	Buitenland	Totaal ontvangen inkomen uit vermogen
		S 11	S 121/2	S 125	S 123/4	S 1311	S 1313	S 1314	S 14	S 15	S 2	S 1/2
<i>mln euro</i>												
1990												
	Niet-financiële vennootschappen	825	5 072	45	361	256	23	5	225	–	4 418	11 230
	Monetaire financiële instellingen	6 545	4 887	80	851	2 757	1 829	39	6 241	18	14 055	37 302
	Verzekeringsinst. en pensioenfondsen	3 715	4 298	391	829	5 110	1 111	9	1 583	–	1 801	18 847
	Overige financiële instellingen	996	322	556	269	194	1	–	978	– 1	13 035	16 350
	Centrale overheid	3 379	1 002	–	21	1	1 691	–	148	–	174	6 416
	Lokale overheid	3 846	389	11	47	54	14	–	334	–	–	4 695
	Wettelijke sociale verzekeringsinst.	23	465	1	20	42	5	–	5	–	–	561
	Huishoudens	2 278	7 617	18 367	942	665	10	–	498	–	1 386	31 763
	IZW huishoudens	20	215	–	14	23	–	–	–	–	–	272
	Buitenland	8 257	12 881	222	12 238	2 102	–	–	145	–	–	35 845
	Totaal betaald inkomen uit vermogen	29 884	37 148	19 673	15 592	11 204	4 684	53	10 157	17	34 869	163 281
1995												
	Niet-financiële vennootschappen	1 687	3 649	25	394	474	831	5	257	–	8 224	15 546
	Monetaire financiële instellingen	6 166	2 156	112	1 155	2 460	1 532	120	7 371	21	10 278	31 371
	Verzekeringsinst. en pensioenfondsen	4 552	4 445	451	1 405	6 529	1 256	14	2 330	–	4 028	25 010
	Overige financiële instellingen	1 040	862	705	375	475	3	–	1 032	– 1	26 594	31 085
	Centrale overheid	3 726	799	–	6	24	477	5	256	–	143	5 436
	Lokale overheid	2 968	369	14	54	849	21	–	323	–	–	4 598
	Wettelijke sociale verzekeringsinst.	32	235	2	25	42	9	–	9	–	–	354
	Huishoudens	2 519	8 835	24 458	1 640	675	9	–	548	–	1 524	40 208
	IZW huishoudens	42	351	–	24	36	–	–	–	–	–	453
	Buitenland	7 529	9 606	358	24 296	2 804	–	–	135	–	–	44 728
	Totaal betaald inkomen uit vermogen	30 261	31 307	26 125	29 374	14 368	4 138	144	12 261	20	50 791	198 789
2000												
	Niet-financiële vennootschappen	2 041	6 028	26	952	673	26	9	494	–	13 866	24 115
	Monetaire financiële instellingen	8 995	3 169	191	4 394	2 230	1 797	69	13 949	22	17 840	52 656
	Verzekeringsinst. en pensioenfondsen	3 705	3 398	491	2 413	5 144	768	17	2 862	–	12 112	30 910
	Overige financiële instellingen	2 641	1 752	2 079	1 769	449	–	–	2 237	–	74 369	85 296
	Centrale overheid	3 885	619	–	–	40	5	14	320	–	133	5 016
	Lokale overheid	2 433	501	12	20	28	14	1	181	1	122	3 313
	Wettelijke sociale verzekeringsinst.	–	109	–	–	304	9	–	5	–	34	461
	Huishoudens	4 370	12 712	29 191	2 264	612	11	1	634	–	2 144	51 939
	IZW huishoudens	67	396	–	37	44	–	–	–	–	–	544
	Buitenland	17 055	21 908	492	66 086	3 322	112	–	401	–	–	109 376
	Totaal betaald inkomen uit vermogen	45 192	50 592	32 482	77 935	12 846	2 742	111	21 083	23	120 620	363 626
2003												
	Niet-financiële vennootschappen	1 790	4 385	54	986	425	28	5	468	–	16 936	25 077
	Monetaire financiële instellingen	6 853	3 520	115	3 700	1 429	1 280	12	11 249	14	13 272	41 444
	Verzekeringsinst. en pensioenfondsen	1 806	2 893	575	3 695	2 775	282	5	2 479	–	13 072	27 582
	Overige financiële instellingen	2 938	2 052	492	1 856	242	2	–	2 010	–	49 877	59 469
	Centrale overheid	5 055	517	–	–	33	7	–	530	–	100	6 242
	Lokale overheid	2 268	378	12	19	33	8	–	160	–	42	2 920
	Wettelijke sociale verzekeringsinst.	1	23	2	2	232	–	–	2	–	14	276
	Huishoudens	4 763	10 910	26 321	3 216	687	10	–	508	–	1 924	48 339
	IZW huishoudens	62	291	–	35	34	–	–	–	–	2	424
	Buitenland	17 908	18 445	394	45 440	5 094	96	–	581	–	–	87 958
	Totaal betaald inkomen uit vermogen	43 444	43 414	27 965	58 949	10 984	1 713	22	17 987	14	95 239	299 731

TABEL S 1.3.1 (slot)
Inkomen uit vermogen naar tegensectoren

aan	van	Niet-financiële vennootschappen	Monetaire financiële instellingen	Verzekeringsinstellingen en pensioenfondsen	Overige financiële instellingen	Centrale overheid	Lokale overheid	Wettelijke sociale verzekeringsinstellingen	Huishoudens	IZW huishoudens	Buitenland	Totaal ontvangen inkomen uit vermogen
		S 11	S 121/2	S 125	S 123/4	S 1311	S 1313	S 1314	S 14	S 15	S 2	S 1/2
<i>mln euro</i>												
2004												
	Niet-financiële vennootschappen	1 804	4 464	18	847	430	31	3	450	–	27 167	35 214
	Monetaire financiële instellingen	6 462	3 457	114	3 599	1 329	1 330	11	11 315	15	14 661	42 293
	Verzekeringsinst. en pensioenfondsen	1 504	2 599	479	3 679	2 294	165	6	2 059	–	14 467	27 252
	Overige financiële instellingen	3 952	1 935	1 394	1 691	224	1	–	2 360	–	65 777	77 334
	Centrale overheid	5 840	690	–	–	52	6	–	596	–	76	7 260
	Lokale overheid	2 251	453	12	17	26	5	–	175	–	54	2 993
	Wettelijke sociale verzekeringsinst.	1	28	1	1	186	–	–	1	–	8	226
	Huishoudens	4 465	11 428	25 807	3 702	718	9	–	508	–	1 727	48 364
	IZW huishoudens	72	315	–	42	35	–	–	–	–	2	466
	Buitenland	21 688	18 547	469	61 712	5 541	90	–	783	–	–	108 830
	Totaal betaald inkomen uit vermogen	48 039	43 916	28 294	75 290	10 835	1 637	20	18 247	15	123 939	350 232
2005*												
	Niet-financiële vennootschappen	1 683	3 526	10	1 712	392	18	2	436	–	29 609	37 388
	Monetaire financiële instellingen	5 920	3 475	127	3 633	1 151	1 531	10	11 622	15	18 166	45 650
	Verzekeringsinst. en pensioenfondsen	1 499	2 300	382	4 039	2 161	149	6	1 949	–	18 111	30 596
	Overige financiële instellingen	3 051	2 147	1 712	1 487	258	1	–	2 524	–	74 832	86 012
	Centrale overheid	7 172	851	–	38	52	6	–	566	–	57	8 742
	Lokale overheid	2 168	374	12	23	27	5	–	175	–	68	2 852
	Wettelijke sociale verzekeringsinst.	1	23	2	–	219	–	–	–	–	7	252
	Huishoudens	4 792	10 448	29 119	6 373	704	19	–	508	–	1 305	53 268
	IZW huishoudens	101	350	–	58	34	–	–	–	–	–	543
	Buitenland	35 461	25 446	471	68 837	5 603	96	–	784	–	–	136 698
	Totaal betaald inkomen uit vermogen	61 848	48 940	31 835	86 200	10 601	1 825	18	18 564	15	142 155	402 001
2006*												
	Niet-financiële vennootschappen	1 598	4 760	11	813	408	18	2	421	–	28 533	36 564
	Monetaire financiële instellingen	8 376	5 253	188	5 630	1 143	1 719	10	15 344	31	26 811	64 505
	Verzekeringsinst. en pensioenfondsen	1 564	2 477	506	4 276	2 192	149	6	2 016	–	19 568	32 754
	Overige financiële instellingen	4 739	2 825	2 088	2 356	267	1	–	5 199	–1	72 303	89 777
	Centrale overheid	9 400	1 036	–	72	52	6	–	668	–	69	11 303
	Lokale overheid	2 546	422	12	23	26	5	–	175	–	70	3 279
	Wettelijke sociale verzekeringsinst.	1	15	2	–	511	–	–	–	–	3	532
	Huishoudens	3 942	13 829	30 846	7 011	684	21	–	508	–	1 550	58 391
	IZW huishoudens	75	431	–	43	50	–	–	–	–	–	599
	Buitenland	30 464	34 864	590	65 741	5 107	97	–	808	–	–	137 671
	Totaal betaald inkomen uit vermogen	62 705	65 912	34 243	85 965	10 440	2 016	18	25 139	30	148 907	435 375

Transactie-matrices

TABEL S 1.3.2
Rente naar tegensectoren

van	Niet-financiële vennootschappen	Monetaire financiële instellingen	Verzekeringsinstellingen en pensioenfondsen	Overige financiële instellingen	Centrale overheid	Lokale overheid	Wettelijke sociale verzekeringsinstellingen	Huishoudens	IZW huishoudens	Buitenland	Totaal ontvangen rente
aan	S 11	S 121/2	S 125	S 123/4	S 1311	S 1313	S 1314	S 14	S 15	S 2	S 1/2
<i>mln euro</i>											
1990											
Niet-financiële vennootschappen	490	5 072	45	221	256	23	5	225	–	1 540	7 877
Monetaire financiële instellingen	6 459	4 880	80	846	2 757	1 829	39	6 241	18	13 733	36 882
Verzekeringsinst. en pensioenfondsen	3 031	4 171	391	488	5 110	1 111	9	1 569	–	1 251	17 131
Overige financiële instellingen	810	292	43	188	194	1	–	978	– 1	6 684	9 189
Centrale overheid	217	82	–	4	1	1 691	–	85	–	174	2 254
Lokale overheid	2 483	371	–	26	54	14	–	5	–	–	2 953
Wettelijke sociale verzekeringsinst.	23	465	1	20	42	5	–	5	–	–	561
Huishoudens	226	7 468	17	23	653	8	–	498	–	959	9 852
IZW huishoudens	–	182	–	–	23	–	–	–	–	–	205
Buitenland	1 867	12 845	27	5 819	2 102	–	–	3	–	–	22 663
Totaal betaalde rente	15 606	35 828	604	7 635	11 192	4 682	53	9 609	17	24 341	109 567
1995											
Niet-financiële vennootschappen	526	3 649	25	265	474	831	5	257	–	1 779	7 811
Monetaire financiële instellingen	5 979	2 148	112	1 148	2 460	1 532	120	7 371	21	9 407	30 298
Verzekeringsinst. en pensioenfondsen	3 519	4 259	451	670	6 529	1 256	14	2 316	–	2 605	21 619
Overige financiële instellingen	804	804	80	234	475	3	–	1 032	– 1	7 391	10 822
Centrale overheid	373	98	–	5	24	477	5	188	–	143	1 313
Lokale overheid	2 167	340	–	32	849	21	–	9	–	–	3 418
Wettelijke sociale verzekeringsinst.	32	235	2	25	42	9	–	9	–	–	354
Huishoudens	394	8 559	21	27	652	8	–	548	–	847	11 056
IZW huishoudens	2	302	–	–	36	–	–	–	–	–	340
Buitenland	2 140	9 433	39	6 217	2 804	–	–	3	–	–	20 636
Totaal betaalde rente	15 936	29 827	730	8 623	14 345	4 137	144	11 733	20	22 172	107 667
2000											
Niet-financiële vennootschappen	671	6 028	26	425	673	26	9	494	–	4 520	12 872
Monetaire financiële instellingen	8 620	3 042	191	3 911	2 230	1 797	69	13 949	22	15 007	48 838
Verzekeringsinst. en pensioenfondsen	2 275	3 155	491	831	5 144	768	17	2 846	–	7 112	22 639
Overige financiële instellingen	1 794	1 735	232	1 216	449	–	–	2 237	–	19 263	26 926
Centrale overheid	358	115	–	–	40	5	14	271	–	133	936
Lokale overheid	1 541	459	–	–	28	14	1	5	1	122	2 171
Wettelijke sociale verzekeringsinst.	–	109	–	–	304	9	–	5	–	34	461
Huishoudens	899	11 319	18	118	598	6	1	634	–	1 222	14 815
IZW huishoudens	2	306	–	–	44	–	–	–	–	–	352
Buitenland	3 823	21 522	55	18 144	3 322	112	–	33	–	–	47 011
Totaal betaalde rente	19 983	47 790	1 013	24 645	12 832	2 737	111	20 474	23	47 413	177 021
2003											
Niet-financiële vennootschappen	570	4 385	54	452	425	28	5	468	–	5 879	12 266
Monetaire financiële instellingen	6 512	3 468	115	3 530	1 429	1 280	12	11 249	14	10 904	38 513
Verzekeringsinst. en pensioenfondsen	1 130	2 680	575	1 145	2 775	282	5	2 475	–	8 882	19 949
Overige financiële instellingen	1 555	2 030	151	1 345	242	2	–	2 010	–	18 985	26 320
Centrale overheid	419	100	–	–	33	7	–	476	–	100	1 135
Lokale overheid	1 286	328	–	–	33	8	–	2	–	42	1 699
Wettelijke sociale verzekeringsinst.	1	23	2	2	232	–	–	2	–	14	276
Huishoudens	370	8 666	12	272	671	6	–	508	–	1 140	11 645
IZW huishoudens	2	210	–	–	34	–	–	–	–	2	248
Buitenland	5 047	17 409	101	21 418	5 094	96	–	21	–	–	49 186
Totaal betaalde rente	16 892	39 299	1 010	28 164	10 968	1 709	22	17 211	14	45 948	161 237

TABEL S 1.3.2 (slot)
Rente naar tegensectoren

	van	Niet-financiële vennootschappen	Monetaire financiële instellingen	Verzekeringsinstellingen en pensioenfondsen	Overige financiële instellingen	Centrale overheid	Lokale overheid	Wettelijke sociale verzekeringsinstellingen	Huishoudens	IZW huishoudens	Buitenland	Totaal ontvangen rente
aan		S 11	S 121/2	S 125	S 123/4	S 1311	S 1313	S 1314	S 14	S 15	S 2	S 1/2
<i>mln euro</i>												
2004												
Niet-financiële vennootschappen		506	4 464	18	236	430	31	3	450	–	6 182	12 320
Monetaire financiële instellingen		6 015	3 415	114	3 451	1 329	1 330	11	11 315	15	11 846	38 841
Verzekeringsinst. en pensioenfondsen		831	2 368	479	1 156	2 294	165	6	2 055	–	9 675	19 029
Overige financiële instellingen		1 564	1 908	126	1 133	224	1	–	2 360	–	20 552	27 868
Centrale overheid		425	105	–	–	52	6	–	545	–	76	1 209
Lokale overheid		1 268	330	–	–	26	5	–	2	–	54	1 685
Wettelijke sociale verzekeringsinst.		1	28	1	1	186	–	–	1	–	8	226
Huishoudens		358	8 394	11	273	703	6	–	508	–	984	11 237
IZW huishoudens		2	221	–	–	35	–	–	–	–	2	260
Buitenland		5 850	17 635	133	22 777	5 541	90	–	45	–	–	52 071
Totaal betaalde rente		16 820	38 868	882	29 027	10 820	1 634	20	17 281	15	49 379	164 746
2005*												
Niet-financiële vennootschappen		361	3 526	10	140	392	18	2	436	–	5 798	10 683
Monetaire financiële instellingen		5 649	3 441	127	3 534	1 151	1 531	10	11 622	15	14 895	41 975
Verzekeringsinst. en pensioenfondsen		705	2 005	382	1 358	2 161	149	6	1 946	–	11 279	19 991
Overige financiële instellingen		1 314	2 118	48	1 138	258	1	–	2 524	–	17 318	24 719
Centrale overheid		359	166	–	38	52	6	–	523	–	57	1 201
Lokale overheid		1 162	303	–	–	27	5	–	2	–	68	1 567
Wettelijke sociale verzekeringsinst.		1	23	2	–	219	–	–	–	–	7	252
Huishoudens		406	8 428	12	295	685	16	–	508	–	1 084	11 434
IZW huishoudens		2	218	–	–	34	–	–	–	–	–	254
Buitenland		6 713	23 818	146	21 056	5 603	96	–	27	–	–	57 459
Totaal betaalde rente		16 672	44 046	727	27 559	10 582	1 822	18	17 588	15	50 506	169 535
2006*												
Niet-financiële vennootschappen		275	4 760	11	121	408	18	2	421	–	6 977	12 993
Monetaire financiële instellingen		8 023	5 208	188	5 498	1 143	1 719	10	15 344	31	23 661	60 825
Verzekeringsinst. en pensioenfondsen		757	2 185	506	1 529	2 192	149	6	2 014	–	11 755	21 093
Overige financiële instellingen		2 074	2 788	80	1 793	267	1	–	5 199	– 1	18 993	31 194
Centrale overheid		394	226	–	72	52	6	–	624	–	69	1 443
Lokale overheid		1 165	317	–	–	26	5	–	2	–	70	1 585
Wettelijke sociale verzekeringsinst.		1	15	2	–	511	–	–	–	–	3	532
Huishoudens		438	10 655	13	435	684	18	–	508	–	1 201	13 952
IZW huishoudens		2	335	–	–	50	–	–	–	–	–	387
Buitenland		7 018	33 421	200	28 263	5 107	97	–	36	–	–	74 142
Totaal betaalde rente		20 147	59 910	1 000	37 711	10 440	2 013	18	24 148	30	62 729	218 146

Transactie-matrices

TABEL S 1.3.3
Dividenden naar tegensectoren

van	Niet-financiële vennootschappen	Monetaire financiële instellingen	Verzekeringsinstellingen en pensioenfondsen	Overige financiële instellingen	Centrale overheid	Lokale overheid	Wettelijke sociale verzekeringsinstellingen	Huishoudens	IZW huishoudens	Buitenland	Totaal ontvangen dividenden
aan	S 11	S 121/2	S 125	S 123/4	S 1311	S 1313	S 1314	S 14	S 15	S 2	S 1/2
<i>mln euro</i>											
1990											
Niet-financiële vennootschappen	312	–	–	140	–	–	–	–	–	1 781	2 233
Monetaire financiële instellingen	86	7	–	5	–	–	–	–	–	181	279
Verzekeringsinst. en pensioenfondsen	684	127	–	341	–	–	–	–	–	518	1 670
Overige financiële instellingen	186	30	513	81	–	–	–	–	–	4 063	4 873
Centrale overheid	1 192	920	–	17	–	–	–	–	–	–	2 129
Lokale overheid	150	18	–	–	–	–	–	–	–	–	168
Wettelijke sociale verzekeringsinst.	–	–	–	–	–	–	–	–	–	–	–
Huishoudens	1 635	149	–	919	–	–	–	–	–	217	2 920
IZW huishoudens	20	33	–	14	–	–	–	–	–	–	67
Buitenland	4 052	91	–	2 562	–	–	–	–	–	–	6 705
Totaal betaalde dividenden	8 317	1 375	513	4 079	–	–	–	–	–	6 760	21 044
1995											
Niet-financiële vennootschappen	1 138	–	–	129	–	–	–	–	–	3 403	4 670
Monetaire financiële instellingen	187	8	–	7	–	–	–	–	–	388	590
Verzekeringsinst. en pensioenfondsen	1 033	186	–	735	–	–	–	–	–	1 360	3 314
Overige financiële instellingen	236	58	625	141	–	–	–	–	–	8 569	9 629
Centrale overheid	1 420	701	–	1	–	–	–	–	–	–	2 122
Lokale overheid	185	29	–	–	–	–	–	–	–	–	214
Wettelijke sociale verzekeringsinst.	–	–	–	–	–	–	–	–	–	–	–
Huishoudens	1 532	276	–	1 613	–	–	–	–	–	497	3 918
IZW huishoudens	40	49	–	24	–	–	–	–	–	–	113
Buitenland	5 561	91	–	4 604	–	–	–	–	–	–	10 256
Totaal betaalde dividenden	11 332	1 398	625	7 254	–	–	–	–	–	14 217	34 826
2000											
Niet-financiële vennootschappen	1 346	–	–	527	–	–	–	–	–	10 719	12 592
Monetaire financiële instellingen	375	127	–	483	–	–	–	–	–	786	1 771
Verzekeringsinst. en pensioenfondsen	1 430	243	–	1 582	–	–	–	–	–	4 970	8 225
Overige financiële instellingen	847	17	1 847	553	–	–	–	–	–	29 689	32 953
Centrale overheid	1 597	504	–	–	–	–	–	–	–	–	2 101
Lokale overheid	492	42	–	–	–	–	–	–	–	–	534
Wettelijke sociale verzekeringsinst.	–	–	–	–	–	–	–	–	–	–	–
Huishoudens	2 748	1 393	–	2 146	–	–	–	–	–	658	6 945
IZW huishoudens	65	90	–	37	–	–	–	–	–	–	192
Buitenland	11 664	276	–	18 368	–	–	–	–	–	–	30 308
Totaal betaalde dividenden	20 564	2 692	1 847	23 696	–	–	–	–	–	46 822	95 621
2003											
Niet-financiële vennootschappen	1 203	–	–	534	–	–	–	–	–	8 712	10 449
Monetaire financiële instellingen	341	52	–	170	–	–	–	–	–	489	1 052
Verzekeringsinst. en pensioenfondsen	676	213	–	2 550	–	–	–	–	–	4 152	7 591
Overige financiële instellingen	1 383	22	341	511	–	–	–	–	–	30 290	32 547
Centrale overheid	1 755	417	–	–	–	–	–	–	–	–	2 172
Lokale overheid	578	50	–	–	–	–	–	–	–	–	628
Wettelijke sociale verzekeringsinst.	–	–	–	–	–	–	–	–	–	–	–
Huishoudens	3 658	2 244	–	2 944	–	–	–	–	–	632	9 478
IZW huishoudens	60	81	–	35	–	–	–	–	–	–	176
Buitenland	10 042	448	–	20 136	–	–	–	–	–	–	30 626
Totaal betaalde dividenden	19 696	3 527	341	26 880	–	–	–	–	–	44 275	94 719

TABEL S 1.3.3 (slot)
Dividenden naar tegensectoren

	van	Niet-financiële vennootschappen	Monetaire financiële instellingen	Verzekeringsinstellingen en pensioenfondsen	Overige financiële instellingen	Centrale overheid	Lokale overheid	Wettelijke sociale verzekeringsinstellingen	Huishoudens	IZW huishoudens	Buitenland	Totaal ontvangen dividenden
aan		S 11	S 121/2	S 125	S 123/4	S 1311	S 1313	S 1314	S 14	S 15	S 2	S 1/2
<i>mln euro</i>												
2004												
Niet-financiële vennootschappen		1 281	–	–	611	–	–	–	–	–	10 444	12 336
Monetaire financiële instellingen		447	42	–	148	–	–	–	–	–	896	1 533
Verzekeringsinst. en pensioenfondsen		673	231	–	2 523	–	–	–	–	–	4 754	8 181
Overige financiële instellingen		2 388	27	1 268	558	–	–	–	–	–	35 179	39 420
Centrale overheid		2 191	585	–	–	–	–	–	–	–	–	2 776
Lokale overheid		560	123	–	–	–	–	–	–	–	–	683
Wettelijke sociale verzekeringsinst.		–	–	–	–	–	–	–	–	–	–	–
Huishoudens		3 364	3 034	–	3 429	–	–	–	–	–	591	10 418
IZW huishoudens		70	94	–	42	–	–	–	–	–	–	206
Buitenland		13 539	118	–	20 843	–	–	–	–	–	–	34 500
Totaal betaalde dividenden		24 513	4 254	1 268	28 154	–	–	–	–	–	51 864	110 053
2005*												
Niet-financiële vennootschappen		1 306	–	–	1 572	–	–	–	–	–	31 050	33 928
Monetaire financiële instellingen		271	34	–	99	–	–	–	–	–	907	1 311
Verzekeringsinst. en pensioenfondsen		794	295	–	2 681	–	–	–	–	–	6 789	10 559
Overige financiële instellingen		1 737	29	1 664	349	–	–	–	–	–	44 842	48 621
Centrale overheid		2 347	685	–	–	–	–	–	–	–	–	3 032
Lokale overheid		592	71	–	–	–	–	–	–	–	–	663
Wettelijke sociale verzekeringsinst.		–	–	–	–	–	–	–	–	–	–	–
Huishoudens		3 501	2 020	–	6 078	–	–	–	–	–	180	11 779
IZW huishoudens		99	132	–	58	–	–	–	–	–	–	289
Buitenland		33 043	702	–	53 315	–	–	–	–	–	–	87 060
Totaal betaalde dividenden		43 690	3 968	1 664	64 152	–	–	–	–	–	83 768	197 242
2006*												
Niet-financiële vennootschappen		1 306	–	–	692	–	–	–	–	–	28 490	30 488
Monetaire financiële instellingen		353	45	–	132	–	–	–	–	–	1 207	1 737
Verzekeringsinst. en pensioenfondsen		807	292	–	2 747	–	–	–	–	–	7 787	11 633
Overige financiële instellingen		2 665	37	2 008	563	–	–	–	–	–	56 943	62 216
Centrale overheid		3 100	810	–	–	–	–	–	–	–	–	3 910
Lokale overheid		967	105	–	–	–	–	–	–	–	–	1 072
Wettelijke sociale verzekeringsinst.		–	–	–	–	–	–	–	–	–	–	–
Huishoudens		2 783	3 174	–	6 576	–	–	–	–	–	196	12 729
IZW huishoudens		73	96	–	43	–	–	–	–	–	–	212
Buitenland		16 905	702	–	23 867	–	–	–	–	–	–	41 474
Totaal betaalde dividenden		28 959	5 261	2 008	34 620	–	–	–	–	–	94 623	165 471

TABEL S 1.3.4
Overige inkomensoverdrachten n.e.g. naar tegensectoren

van	Niet-financiële vennootschappen	Monetaire financiële instellingen	Verzekeringsinstellingen en pensioenfondsen	Overige financiële instellingen	Centrale overheid	Lokale overheid	Wettelijke sociale verzekeringsinstellingen	Huishoudens	IZW huishoudens	Buitenland	Totaal ontvangen overige inkomensoverdrachten
aan	S 11	S 121/2	S 125	S 123/4	S 1311	S 1313	S 1314	S 14	S 15	S 2	S 1/2
<i>mln euro</i>											
1990											
Niet-financiële vennootschappen	–	–	–	–	5	–	21	–	16	–	42
Monetaire financiële instellingen	–	–	–	–	–	–	–	–	–	–	–
Verzekeringsinst. en pensioenfondsen	–	–	–	–	30	–	–	–	–	–	30
Overige financiële instellingen	–	–	–	–	–	–	–	–	–	–	–
Centrale overheid	17	–	–	–	3 080	–	476	213	–	183	3 969
Lokale overheid	–	–	–	–	27 252	2 499	–	121	20	15	29 907
Wettelijke sociale verzekeringsinst.	–	–	14	–	7 652	–	–	–	–	–	7 666
Huishoudens	129	–	–	–	12	124	–	1 347	192	430	2 234
IZW huishoudens	142	–	–	–	56	60	–	1 315	74	–	1 647
Buitenland	11	–	–	–	1 458	–	–	205	250	–	1 924
Totaal betaalde ov. Inkomensoverdr.	299	–	14	–	39 545	2 683	497	3 201	552	628	47 419
1995											
Niet-financiële vennootschappen	–	–	–	–	–	7	32	–	27	–	66
Monetaire financiële instellingen	–	–	–	–	–	–	–	–	–	–	–
Verzekeringsinst. en pensioenfondsen	–	–	–	–	66	–	1	–	–	–	67
Overige financiële instellingen	–	–	–	–	–	–	–	–	–	–	–
Centrale overheid	42	–	1	–	4 086	53	461	339	–	206	5 188
Lokale overheid	18	–	–	–	33 055	3 540	–	235	1	147	36 996
Wettelijke sociale verzekeringsinst.	–	–	14	–	2 358	–	–	–	–	–	2 372
Huishoudens	159	–	–	–	15	143	–	1 748	328	567	2 960
IZW huishoudens	222	–	–	–	156	112	–	1 699	100	–	2 289
Buitenland	44	–	–	–	2 760	–	–	479	458	–	3 741
Totaal betaalde ov. Inkomensoverdr.	485	–	15	–	42 496	3 855	494	4 500	914	920	53 679
2000											
Niet-financiële vennootschappen	–	–	–	–	–	–	–	–	4	–	4
Monetaire financiële instellingen	–	–	–	–	–	–	–	–	–	–	–
Verzekeringsinst. en pensioenfondsen	–	–	–	–	11	–	–	–	–	–	11
Overige financiële instellingen	–	–	–	–	–	–	–	–	–	–	–
Centrale overheid	65	–	–	–	4 786	90	706	690	–	335	6 672
Lokale overheid	19	–	–	–	40 447	4 781	–	252	22	13	45 534
Wettelijke sociale verzekeringsinst.	–	–	14	–	3 117	–	–	–	–	–	3 131
Huishoudens	171	1	5	23	130	600	–	2 218	653	1 050	4 851
IZW huishoudens	408	20	11	74	1 254	117	–	2 600	142	–	4 626
Buitenland	10	1	5	23	4 840	–	–	1 301	936	–	7 116
Totaal betaalde ov. Inkomensoverdr.	673	22	35	120	54 585	5 588	706	7 061	1 757	1 398	71 945
2003											
Niet-financiële vennootschappen	24	–	–	–	–	–	–	119	–	–	143
Monetaire financiële instellingen	–	–	–	–	–	–	–	–	–	–	–
Verzekeringsinst. en pensioenfondsen	–	–	–	–	12	–	–	–	–	–	12
Overige financiële instellingen	–	–	–	–	–	–	–	–	–	–	–
Centrale overheid	86	–	–	–	5 492	104	933	901	–	321	7 837
Lokale overheid	38	–	–	–	50 750	5 844	–	284	21	1	56 938
Wettelijke sociale verzekeringsinst.	–	–	–	–	11 684	–	–	–	–	–	11 684
Huishoudens	205	–	–	–	264	743	–	3 066	879	1 449	6 606
IZW huishoudens	515	–	–	–	1 230	274	–	3 368	177	–	5 564
Buitenland	10	–	–	–	5 466	–	–	1 701	800	–	7 977
Totaal betaalde ov. Inkomensoverdr.	878	–	–	–	74 898	6 965	933	9 439	1 877	1 771	96 761

TABEL S 1.3.4 (slot)
Overige inkomensoverdrachten n.e.g. naar tegensectoren

van	Niet-financiële vennootschappen	Monetaire financiële instellingen	Verzekeringsinstellingen en pensioenfondsen	Overige financiële instellingen	Centrale overheid	Lokale overheid	Wettelijke sociale verzekeringsinstellingen	Huishoudens	IZW huishoudens	Buitenland	Totaal ontvangen overige inkomensoverdrachten
aan	S 11	S 121/2	S 125	S 123/4	S 1311	S 1313	S 1314	S 14	S 15	S 2	S 1/2
<i>mln euro</i>											
2004											
Niet-financiële vennootschappen	282	–	–	–	–	–	–	247	–	–	529
Monetaire financiële instellingen	–	–	–	–	–	–	–	–	–	–	–
Verzekeringsinst. en pensioenfondsen	–	–	–	–	4	–	–	–	–	–	4
Overige financiële instellingen	–	–	–	–	–	–	–	–	–	–	–
Centrale overheid	128	–	–	–	5 681	101	831	995	–	261	7 997
Lokale overheid	14	–	–	–	49 381	5 981	–	259	20	10	55 665
Wettelijke sociale verzekeringsinst.	–	–	–	–	12 654	–	–	–	–	–	12 654
Huishoudens	93	–	–	–	275	750	–	3 028	925	1 619	6 690
IZW huishoudens	563	–	–	–	1 229	300	–	3 412	189	–	5 693
Buitenland	10	–	–	–	6 285	–	–	2 159	850	–	9 304
Totaal betaalde ov. Inkomensoverdr.	1 090	–	–	–	75 509	7 132	831	10 100	1 984	1 890	98 536
2005*											
Niet-financiële vennootschappen	402	–	–	–	–	–	–	336	–	–	738
Monetaire financiële instellingen	–	–	–	–	–	–	–	–	–	–	–
Verzekeringsinst. en pensioenfondsen	–	–	–	–	8	–	–	–	–	–	8
Overige financiële instellingen	–	–	–	–	–	–	–	–	–	–	–
Centrale overheid	225	–	–	–	5 859	125	708	1 070	–	204	8 191
Lokale overheid	14	–	–	–	50 300	5 950	–	277	20	9	56 570
Wettelijke sociale verzekeringsinst.	–	–	–	–	13 683	–	–	–	–	–	13 683
Huishoudens	89	–	–	–	124	760	–	3 156	1 085	1 786	7 000
IZW huishoudens	584	–	–	–	1 260	303	–	3 604	210	–	5 961
Buitenland	0	–	–	–	6 840	–	–	2 463	946	–	10 249
Totaal betaalde ov. Inkomensoverdr.	1 314	–	–	–	78 074	7 138	708	10 906	2 261	1 999	102 400
2006*											
Niet-financiële vennootschappen	375	–	–	–	–	–	–	328	–	–	703
Monetaire financiële instellingen	–	–	–	–	–	–	–	–	–	–	–
Verzekeringsinst. en pensioenfondsen	–	–	–	–	5	–	–	–	–	–	5
Overige financiële instellingen	–	–	–	–	–	–	–	–	–	–	–
Centrale overheid	259	–	–	–	5 920	118	518	1 034	–	356	8 205
Lokale overheid	13	–	–	–	52 700	6 178	–	279	20	8	59 198
Wettelijke sociale verzekeringsinst.	–	–	–	–	13 808	–	–	–	–	–	13 808
Huishoudens	89	–	–	–	546	760	–	3 644	976	2 081	8 096
IZW huishoudens	585	–	–	–	1 242	302	–	3 666	199	–	5 994
Buitenland	–	–	–	–	7 267	–	–	2 776	885	–	10 928
Totaal betaalde ov. Inkomensoverdr.	1 321	–	–	–	81 488	7 358	518	11 727	2 080	2 445	106 937

TABEL S 1.3.5
Kapitaaloverdrachten naar tegensectoren

aan	van	Niet-financiële vennootschappen	Monetaire financiële instellingen	Verzekeringsinstellingen en pensioenfondsen	Overige financiële instellingen	Centrale overheid	Lokale overheid	Wettelijke sociale verzekeringsinstellingen	Huishoudens	IZW huishoudens	Buitenland	Totaal ontvangen kapitaaloverdrachten
		S 11	S 121/2	S 125	S 123/4	S 1311	S 1313	S 1314	S 14	S 15	S 2	S 1/2
<i>mln euro</i>												
1990												
	Niet-financiële vennootschappen	–	–	–	–	1 500	1 056	–	–	–	–	2 556
	Monetaire financiële instellingen	–	–	–	–	64	–	–	–	–	–	64
	Verzekeringsinst. en pensioenfondsen	–	–	–	–	197	–	–	–	–	–	197
	Overige financiële instellingen	–	–	–	–	–	–	–	–	–	–	–
	Centrale overheid	77	–	–	–	124	–	–	524	–	59	784
	Lokale overheid	43	–	–	–	2 859	152	–	3	–	–	3 057
	Wettelijke sociale verzekeringsinst.	–	–	–	–	–	–	–	–	–	–	–
	Huishoudens	–	–	196	–	496	–	19	2 989	–	413	4 113
	IZW huishoudens	–	–	–	–	18	26	–	44	–	–	88
	Buitenland	–	–	–	–	526	–	–	587	–	–	1 113
	Totaal betaalde kapitaaloverdrachten	120	–	196	–	5 784	1 234	19	4 147	–	472	11 972
1995												
	Niet-financiële vennootschappen	–	–	67	–	356	16 717	–	–	–	–	17 140
	Monetaire financiële instellingen	–	–	48	–	1	–	–	–	–	–	49
	Verzekeringsinst. en pensioenfondsen	–	–	113	–	73	–	–	–	–	–	186
	Overige financiële instellingen	–	–	–	–	26	–	–	–	–	–	26
	Centrale overheid	111	–	5	–	683	1	–	777	–	28	1 605
	Lokale overheid	81	–	–	–	18 430	275	–	8	–	10	18 804
	Wettelijke sociale verzekeringsinst.	–	–	–	–	–	–	–	–	–	–	–
	Huishoudens	–	–	–23	–	67	3	18	3 310	–	788	4 163
	IZW huishoudens	–	–	–	–	73	19	–	92	–	–	184
	Buitenland	–	–	–	–	623	–	–	1 305	–	–	1 928
	Totaal betaalde kapitaaloverdrachten	192	–	210	–	20 332	17 015	18	5 492	–	826	44 085
2000												
	Niet-financiële vennootschappen	–	–	1 005	–	571	1 230	–	–	–	–	2 806
	Monetaire financiële instellingen	–	–	290	–	10	–	–	–	–	–	300
	Verzekeringsinst. en pensioenfondsen	–	–	35	–	35	–	–	–	–	–	70
	Overige financiële instellingen	–	–	–	–	28	–	–	–	–	–	28
	Centrale overheid	47	–	–	–	1 460	78	–	1 500	–	46	3 131
	Lokale overheid	99	–	–	–	2 757	307	–	4	–	35	3 202
	Wettelijke sociale verzekeringsinst.	–	–	–	–	–	–	–	–	–	–	–
	Huishoudens	–	–	35	–	181	5	17	3 439	–	1 382	5 059
	IZW huishoudens	–	–	–	–	115	14	–	309	–	–	438
	Buitenland	–	–	–	–	673	–	–	2 004	–	–	2 677
	Totaal betaalde kapitaaloverdrachten	146	–	1 365	–	5 830	1 634	17	7 256	–	1 463	17 711
2003												
	Niet-financiële vennootschappen	–	–	–	–	432	1 621	–	–	–	–	2 053
	Monetaire financiële instellingen	–	–	–	–	–2	–	–	–	–	–	–2
	Verzekeringsinst. en pensioenfondsen	120	480	–	–	22	–	–	–	–	–	622
	Overige financiële instellingen	–	–	–	–	65	–	–	–	–	–	65
	Centrale overheid	41	–	–	–	1 817	33	–	1 490	–	86	3 467
	Lokale overheid	30	–	–	–	2 938	442	–	1	–	122	3 533
	Wettelijke sociale verzekeringsinst.	–	–	–	–	–	–	–	–	–	–	–
	Huishoudens	–	–	22	–	523	47	–	3 893	–	1 154	5 639
	IZW huishoudens	–	–	–	–	109	16	–	244	–	–	369
	Buitenland	–	–	–	–	529	–	–	1 855	–	–	2 384
	Totaal betaalde kapitaaloverdrachten	191	480	22	–	6 433	2 159	–	7 483	–	1 362	18 130

TABEL S 1.3.5 (slot)
Kapitaaloverdrachten naar tegensectoren (slot)

	van	Niet-financiële vennootschappen	Monetaire financiële instellingen	Verzekeringsinstellingen en pensioenfondsen	Overige financiële instellingen	Centrale overheid	Lokale overheid	Wettelijke sociale verzekeringsinstellingen	Huishoudens	IZW huishoudens	Buitenland	Totaal ontvangen kapitaaloverdrachten
aan		S 11	S 121/2	S 125	S 123/4	S 1311	S 1313	S 1314	S 14	S 15	S 2	S 1/2
<i>mln euro</i>												
2004												
Niet-financiële vennootschappen		–	–	–	–	283	1 350	–	–	–	–	1 633
Monetaire financiële instellingen		–	–	–	–	– 11	–	–	–	–	–	– 11
Verzekeringsinst. en pensioenfondsen		160	90	–	–	30	–	–	–	–	–	280
Overige financiële instellingen		–	–	–	–	75	–	–	–	–	–	75
Centrale overheid		71	–	–	–	1 860	110	–	1 541	–	121	3 703
Lokale overheid		24	–	–	–	3 151	348	–	1	–	80	3 604
Wettelijke sociale verzekeringsinst.		–	–	–	–	–	–	–	–	–	–	–
Huishoudens		–	–	30	–	765	43	–	3 973	–	1 430	6 241
IZW huishoudens		–	–	–	–	102	16	–	256	–	–	374
Buitenland		–	–	–	–	555	–	–	2 396	–	–	2 951
Totaal betaalde kapitaaloverdrachten		255	90	30	–	6 810	1 867	–	8 167	–	1 631	18 850
2005*												
Niet-financiële vennootschappen		–	–	–	–	– 282	1 503	–	–	–	–	1 221
Monetaire financiële instellingen		–	–	–	–	12	–	–	–	–	–	12
Verzekeringsinst. en pensioenfondsen		93	47	–	–	26	–	–	–	–	–	166
Overige financiële instellingen		–	–	–	–	19	–	–	–	–	–	19
Centrale overheid		23	–	–	–	1 883	55	–	1 748	–	49	3 758
Lokale overheid		40	–	–	–	3 163	332	–	1	–	62	3 598
Wettelijke sociale verzekeringsinst.		–	–	–	–	–	–	–	–	–	–	–
Huishoudens		–	–	26	–	792	25	–	4 055	–	1 497	6 395
IZW huishoudens		–	–	–	–	109	16	–	247	–	–	372
Buitenland		–	–	–	–	764	–	–	2 617	–	–	3 381
Totaal betaalde kapitaaloverdrachten		156	47	26	–	6 486	1 931	–	8 668	–	1 608	18 922
2006*												
Niet-financiële vennootschappen		–	–	–	–	– 577	1 451	–	–	–	–	874
Monetaire financiële instellingen		–	–	–	–	32	–	–	–	–	–	32
Verzekeringsinst. en pensioenfondsen		58	29	–	–	29	–	–	–	–	–	116
Overige financiële instellingen		–	–	–	–	41	–	–	–	–	–	41
Centrale overheid		70	–	–	–	2 260	42	–	1 854	–	52	4 278
Lokale overheid		40	–	–	–	3 100	300	–	1	–	64	3 505
Wettelijke sociale verzekeringsinst.		–	–	–	–	–	–	–	–	–	–	–
Huishoudens		–	–	29	–	785	6	–	4 295	–	2 003	7 118
IZW huishoudens		–	–	–	–	118	17	–	246	–	–	381
Buitenland		–	–	–	–	723	–	–	3 047	–	–	3 770
Totaal betaalde kapitaaloverdrachten		168	29	29	–	6 511	1 816	–	9 443	–	2 119	20 115

5.4 Rekeningenstelsel: financiële balansen

TABEL S 11.4
Financiële balansen van de sector niet-financiële vennootschappen

	1990				1995				2000			
	Begin- balans	Finan- ciële trans- acties	Overige muta- ties	Eind- balans	Begin- balans	Finan- ciële trans- acties	Overige muta- ties	Eind- balans	Begin- balans	Finan- ciële trans- acties	Overige muta- ties	Eind- balans
<i>1 000 mln euro</i>												
VORDERINGEN												
Chartaal geld	0,6	-0,0	-	0,6	0,5	0,1	-	0,6	0,7	0,2	0,0	0,9
Girale deposito's	17,4	2,1	0,1	19,7	27,3	4,7	0,2	32,2	61,3	4,7	0,7	66,7
Overige deposito's	28,7	3,4	-3,8	28,2	26,9	-1,2	-0,3	25,5	30,9	13,5	0,0	44,4
Kortlopende waardepapieren	0,2	-0,0	-	0,2	1,3	-0,8	-	0,6	2,9	1,2	-0,0	4,1
Obligaties	2,5	0,3	-0,1	2,7	4,3	3,2	0,6	8,0	11,1	-0,1	-0,7	10,4
Kortlopende leningen	10,5	1,4	1,5	13,5	24,6	0,6	-0,3	24,8	51,9	14,6	-0,8	65,7
Langlopende leningen	17,8	1,3	0,5	19,5	31,8	3,1	2,9	37,8	71,4	26,0	-2,2	95,3
Aandelen en overige deelnemingen	71,5	7,1	-6,7	71,9	89,5	11,1	2,1	102,7	158,2	25,0	-5,5	177,7
Overige verzekeringstechnische voorzieningen	2,3	0,1	0,0	2,4	3,2	0,3	-	3,4	4,7	0,3	-	5,0
Handelskredieten en transitorische posten	65,8	3,4	-1,1	68,1	72,7	4,3	-0,7	76,4	111,8	13,4	-9,7	115,4
Totaal vorderingen	217,2	19,1	-9,5	226,8	282,0	25,4	4,6	312,0	504,8	99,0	-18,2	585,6
SCHULDEN												
Kortlopende waardepapieren	0,6	0,2	-	0,8	0,6	0,0	0,0	0,6	0,8	-0,5	-	0,3
Obligaties	8,8	0,4	-0,2	9,0	13,1	-0,9	0,6	12,8	24,8	25,6	-2,1	48,3
Kortlopende leningen	42,4	2,7	2,3	47,4	61,3	5,4	-1,1	65,6	113,8	11,6	1,5	126,9
Langlopende leningen	141,6	8,0	-2,0	147,6	185,4	-4,2	2,9	184,1	230,0	16,0	7,3	253,2
Aandelen en overige deelnemingen	193,2	4,9	-10,5	187,6	263,2	1,0	25,9	290,1	686,8	21,1	-38,0	669,9
Handelskredieten en transitorische posten	82,6	3,6	-0,3	85,9	84,0	1,2	2,2	87,4	116,4	15,3	0,8	132,4
Totaal schulden	469,3	19,8	-10,8	478,3	607,4	2,6	30,6	640,6	1172,4	89,1	-30,5	1231,0
Financieel vermogen	-252,1	-0,7	1,3	-251,5	-325,4	22,8	-25,9	-328,5	-667,7	9,9	12,3	-645,4

TABEL S 12.4
Financiële balansen van de sector financiële instellingen

	1990				1995				2000			
	Begin- balans	Finan- ciële trans- acties	Overige muta- ties	Eind- balans	Begin- balans	Finan- ciële trans- acties	Overige muta- ties	Eind- balans	Begin- balans	Finan- ciële trans- acties	Overige muta- ties	Eind- balans
<i>1 000 mln euro</i>												
VORDERINGEN												
Monetair goud en bijzondere trekkingsrechten	21,7	-0,2	-3,8	17,7	17,4	-0,5	-1,1	15,8	9,4	-1,0	0,1	8,5
Chartaal geld	1,2	0,2	-0,0	1,4	1,5	0,1	0,0	1,6	1,7	0,0	-	1,7
Girale deposito's	9,9	2,0	-0,6	11,3	10,7	3,6	-0,2	14,1	28,8	19,9	1,3	50,0
Overige deposito's	99,3	9,8	0,3	109,4	127,5	-3,5	-0,5	123,5	189,1	10,0	5,0	204,1
Kortlopende waardepapieren	13,8	0,4	-0,8	13,4	23,9	1,5	-0,5	24,9	19,6	-9,1	-0,2	10,4
Obligaties	87,3	12,8	-2,2	97,9	164,0	20,4	14,6	199,0	367,0	49,6	0,1	416,7
Kortlopende leningen	137,7	15,9	-4,1	149,5	165,8	16,3	-5,8	176,3	353,8	14,4	4,1	372,3
Langlopende leningen	417,9	20,3	-2,7	435,6	531,5	18,8	-3,5	546,9	808,0	116,4	-0,1	924,2
Aandelen en overige deelnemingen	323,2	20,4	-30,7	312,9	445,9	29,6	24,9	500,4	898,2	113,5	-31,0	980,7
Overige verzekeringstechnische voorzieningen	1,9	0,0	-	1,9	2,4	0,2	-0,1	2,4	3,6	0,5	-0,0	4,1
Handelskredieten en transitorische posten	53,3	3,7	2,6	59,6	48,8	3,1	-0,2	51,7	79,1	17,8	8,9	105,9
Totaal vorderingen	1167,2	85,3	-41,9	1210,5	1539,3	89,4	27,7	1656,5	2758,4	332,0	-11,8	3078,6
SCHULDEN												
Chartaal geld	16,5	-	0,3	16,7	17,4	0,1	0,0	17,5	17,7	-0,3	-	17,4
Girale deposito's	49,0	4,2	-0,4	52,7	67,3	13,7	0,1	81,0	158,7	21,8	1,3	181,8
Spaartegoeden (in euro's)	74,8	5,9	-	80,7	96,6	7,1	-	103,8	127,0	3,5	-	130,5
Overige deposito's	138,3	16,2	-1,9	152,6	171,8	-2,1	0,8	170,5	318,5	27,5	8,3	354,3
Kortlopende waardepapieren	8,9	-1,3	0,1	7,6	8,6	0,6	0,0	9,2	20,0	1,3	-	21,3
Obligaties	124,1	11,1	-3,4	131,9	195,7	16,3	11,3	223,2	408,4	74,3	5,4	488,1
Kortlopende leningen	56,3	8,1	-2,9	61,5	70,1	9,1	-2,5	76,7	128,0	16,3	-0,2	144,1
Langlopende leningen	113,2	5,0	-3,6	114,5	122,3	3,0	-1,0	124,4	200,5	45,5	-2,9	243,1
Aandelen en overige deelnemingen	316,9	17,2	-33,3	300,8	422,1	7,2	22,9	452,2	779,1	92,4	15,0	886,6
Pensioen- en levensverzekeringstechnische voorzieningen	243,6	17,2	-7,6	253,3	342,5	22,5	11,7	376,6	622,9	27,9	-3,7	647,1
Overige verzekeringstechnische voorzieningen	11,1	0,7	-	11,7	15,0	1,2	0,3	16,5	22,6	2,3	-0,2	24,7
Handelskredieten en transitorische posten	50,5	1,1	2,5	54,0	49,4	6,4	-0,1	55,7	101,0	13,7	-2,0	112,7
Totaal schulden	1203,0	85,5	-50,4	1238,2	1578,7	85,2	43,4	1707,3	2904,6	326,2	20,9	3251,7
Financieel vermogen	-35,9	-0,2	8,4	-27,7	-39,3	4,3	-15,7	-50,7	-146,3	5,9	-32,7	-173,1

2003				2004			2005*			2006*			
Beginbalans	Financiële transacties	Overige mutaties	Eindbalans	Financiële transacties	Overige mutaties	Eindbalans	Financiële transacties	Overige mutaties	Eindbalans	Financiële transacties	Overige mutaties	Eindbalans	
													VORDERINGEN
1,2	-0,1	-	1,1	0,6	-	1,7	0,1	-	1,8	1,4	-	3,2	Chartaal geld
82,0	1,4	-1,5	81,8	10,3	-0,2	91,9	2,8	0,2	94,9	4,9	0,0	99,8	Girale deposito's
52,1	10,9	5,6	68,6	6,4	0,7	75,7	0,9	-0,2	76,4	21,4	0,4	98,2	Overige deposito's
7,1	-0,0	-	7,1	2,2	-0,1	9,2	1,8	-	11,0	4,8	-	15,8	Kortlopende waardepapieren
12,8	-0,4	-0,5	11,8	1,8	-0,1	13,5	-0,4	-0,1	13,0	-0,8	-0,3	11,8	Obligaties
86,5	-24,5	-2,9	59,2	-3,8	-0,2	55,3	18,7	-4,8	69,2	-5,0	-1,8	62,4	Kortlopende leningen
107,8	30,5	2,7	140,9	-5,4	-1,1	134,5	8,7	6,5	149,7	11,6	1,3	162,7	Langlopende leningen
146,1	22,7	-5,9	163,0	30,5	-5,3	188,2	56,0	-29,7	214,5	10,7	18,0	243,2	Aandelen en overige deelnemingen
5,3	0,4	0,0	5,7	0,3	0,0	6,1	0,6	0,0	6,8	0,2	-	7,0	Overige verzekeringstechnische voorzieningen
140,2	3,5	7,9	151,5	5,4	-1,9	155,1	13,3	-19,7	148,7	5,4	2,3	156,3	Handelskredieten en transitorische posten
640,9	44,3	5,5	690,7	48,4	-7,9	731,2	102,6	-47,8	785,9	54,6	19,8	860,4	Totaal vorderingen
													SCHULDEN
0,0	0,2	-	0,3	-0,1	-	0,2	-0,0	-	0,2	0,1	-	0,2	Kortlopende waardepapieren
56,4	-6,5	-5,1	44,7	-3,5	-0,9	40,3	-2,0	1,7	40,0	-4,8	-0,8	34,5	Obligaties
124,0	-4,0	4,4	124,3	9,9	-1,1	133,1	-5,2	-6,0	122,0	28,6	0,3	150,8	Kortlopende leningen
284,3	17,8	-4,0	298,1	-3,3	-0,7	294,1	28,0	-2,1	320,0	1,8	-2,2	319,6	Langlopende leningen
490,3	6,6	7,1	504,0	12,6	3,9	520,5	44,4	89,4	654,2	-7,0	49,3	696,5	Aandelen en overige deelnemingen
150,3	-3,4	-1,4	145,6	-2,9	2,5	145,2	6,8	-0,0	151,9	1,5	0,5	154,0	Handelskredieten en transitorische posten
1105,3	10,7	1,1	1117,1	12,6	3,7	1133,4	71,9	83,0	1288,3	20,2	47,2	1355,7	Totaal schulden
-464,3	33,6	4,4	-426,3	35,8	-11,6	-402,1	30,6	-130,8	-502,3	34,4	-27,4	-495,3	Financieel vermogen

2003				2004			2005*			2006*			
Beginbalans	Financiële transacties	Overige mutaties	Eindbalans	Financiële transacties	Overige mutaties	Eindbalans	Financiële transacties	Overige mutaties	Eindbalans	Financiële transacties	Overige mutaties	Eindbalans	
													VORDERINGEN
8,9	-0,8	0,1	8,3	-0,0	-0,2	8,0	-0,9	2,6	9,7	-0,8	1,1	9,9	Monetair goud en bijzondere trekkingsrechten
2,6	-0,1	-	2,5	-0,5	-	2,0	0,2	-	2,3	0,2	-	2,5	Chartaal geld
44,3	15,1	-2,1	57,3	10,6	-0,9	66,9	23,4	3,3	93,7	77,5	-5,0	166,2	Girale deposito's
303,3	51,1	-18,0	336,4	16,9	-9,6	343,7	53,5	14,6	411,9	36,2	-10,4	437,7	Overige deposito's
7,4	5,6	-0,5	12,5	6,7	-0,2	19,0	0,2	0,5	19,7	-1,7	-0,4	17,7	Kortlopende waardepapieren
501,5	44,4	-6,1	539,8	46,3	8,0	594,1	51,2	17,2	662,5	45,4	-16,8	691,1	Obligaties
402,5	-9,7	-6,9	385,9	14,4	-5,6	394,7	20,2	10,8	425,8	45,5	-6,5	464,7	Kortlopende leningen
1050,4	104,9	-9,7	1145,6	76,0	-3,7	1217,9	105,5	9,7	1333,1	95,2	-4,3	1423,9	Langlopende leningen
951,6	82,5	29,1	1063,1	39,8	58,4	1161,4	74,8	162,9	1399,1	127,4	50,4	1576,8	Aandelen en overige deelnemingen
4,8	0,3	0,0	5,1	0,2	-0,3	5,0	0,5	-0,7	4,8	-0,1	0,0	4,7	Overige verzekeringstechnische voorzieningen
117,2	2,0	-3,2	116,1	49,9	2,0	167,9	24,6	4,3	196,8	-19,6	6,5	183,8	Handelskredieten en transitorische posten
3394,6	295,3	-17,4	3672,4	260,3	47,9	3980,7	353,4	225,2	4559,3	405,2	14,6	4979,1	Totaal vorderingen
													SCHULDEN
17,4	4,8	-1,9	20,3	2,1	-	22,5	0,8	-	23,3	0,5	-	23,8	Chartaal geld
211,6	27,0	-5,9	232,7	-3,9	-2,3	226,6	23,7	2,9	253,2	50,7	-4,7	299,2	Girale deposito's
164,0	19,2	-	183,2	14,5	-	197,7	13,0	-	210,7	11,0	-	221,7	Spaartegoeden (in euro's)
460,2	17,9	-11,3	466,8	84,2	-8,3	542,7	49,6	18,6	610,9	119,6	-19,4	711,1	Overige deposito's
36,6	-2,9	-	33,7	3,5	-0,1	37,1	-5,1	-	32,0	1,8	-	33,7	Kortlopende waardepapieren
592,5	87,2	-37,2	642,5	41,7	1,0	685,2	87,3	3,8	776,2	109,6	-12,7	873,2	Obligaties
178,7	6,7	-0,9	184,5	1,3	0,6	186,4	53,1	7,2	246,7	-11,6	-2,2	233,0	Kortlopende leningen
277,5	42,1	-4,3	315,2	19,0	-5,2	329,1	45,5	9,1	383,8	-5,6	-1,3	376,9	Langlopende leningen
774,7	40,7	14,0	829,3	-2,4	11,5	838,5	9,3	137,5	985,3	97,9	1,4	1084,5	Aandelen en overige deelnemingen
634,8	30,1	20,9	685,8	30,6	36,3	752,7	33,0	73,7	859,5	30,8	36,4	926,6	Pensioen- en levensverzekeringstechnische voorzieningen
27,5	2,1	0,2	29,8	2,0	-0,0	31,8	4,7	0,1	36,6	-0,6	0,0	36,0	Overige verzekeringstechnische voorzieningen
120,9	13,4	0,4	134,7	59,5	0,6	194,9	32,0	-0,8	226,2	-5,2	0,4	221,3	Handelskredieten en transitorische posten
3496,3	288,4	-26,1	3758,6	252,2	34,3	4045,1	347,0	252,2	4644,3	398,9	-2,0	5041,1	Totaal schulden
-101,7	6,8	8,7	-86,2	8,1	13,6	-64,4	6,4	-26,9	-85,0	6,3	16,6	-62,0	Financieel vermogen

TABEL S 121/2.4
Financiële balansen van de sector monetaire financiële instellingen

	1990				1995				2000			
	Begin-balans	Financiële transacties	Overige mutaties	Eind-balans	Begin-balans	Financiële transacties	Overige mutaties	Eind-balans	Begin-balans	Financiële transacties	Overige mutaties	Eind-balans
<i>1 000 mln euro</i>												
VORDERINGEN												
Monetair goud en bijzondere trekkingsrechten	21,7	-0,2	-3,8	17,7	17,4	-0,5	-1,1	15,8	9,4	-1,0	0,1	8,5
Chartaal geld	1,2	0,2	-0,0	1,4	1,5	0,1	0,0	1,6	1,6	0,1	-	1,7
Girale deposito's	7,1	1,6	-0,1	8,7	6,8	2,3	0,0	9,1	21,8	16,8	0,7	39,3
Overige deposito's	77,4	6,7	0,2	84,3	93,9	-4,1	-0,8	89,0	147,9	0,7	3,8	152,4
Kortlopende waardepapieren	13,0	0,5	-0,7	12,8	22,7	1,2	-0,6	23,3	18,8	-8,7	-0,2	9,9
Obligaties	32,9	1,6	-0,8	33,7	43,4	3,7	4,2	51,3	115,8	12,7	-0,4	128,1
Kortlopende leningen	62,6	11,3	-1,2	72,6	76,1	11,9	-1,1	86,9	153,8	-10,4	4,8	148,2
Langlopende leningen	190,2	7,6	-2,0	195,9	246,5	19,5	4,2	270,3	423,7	55,6	15,4	494,8
Aandelen en overige deelnemingen	5,2	1,2	0,1	6,5	10,1	3,4	-0,6	13,0	29,7	12,8	-1,3	41,2
Handelskredieten en transitorische posten	27,0	1,9	2,6	31,5	15,1	1,3	0,0	16,4	31,5	6,8	0,1	38,4
Totaal vorderingen	438,3	32,2	-5,7	464,9	533,5	38,8	4,3	576,6	954,0	85,4	23,1	1062,5
SCHULDEN												
Chartaal geld	16,5	-	0,3	16,7	17,4	0,1	0,0	17,5	17,7	-0,3	-	17,4
Girale deposito's	49,0	4,2	-0,4	52,7	67,3	13,7	0,1	81,0	158,7	21,8	1,3	181,8
Spaartegoeden (in euro's)	74,8	5,9	-	80,7	96,6	7,1	-	103,8	127,0	3,5	-	130,5
Overige deposito's	138,3	16,2	-1,9	152,6	171,8	-2,1	0,8	170,5	318,5	27,5	8,3	354,3
Kortlopende waardepapieren	8,8	-1,2	-0,0	7,5	8,5	0,6	-0,0	9,1	19,0	0,0	-	19,1
Obligaties	23,8	2,1	-0,4	25,5	50,5	7,6	3,9	62,0	131,3	15,9	0,2	147,4
Kortlopende leningen	10,7	2,7	0,6	14,0	15,4	2,2	-0,0	17,6	13,0	-4,3	0,4	9,2
Langlopende leningen	55,8	-0,5	-1,8	53,6	48,9	0,9	3,4	53,2	52,1	6,6	9,7	68,5
Aandelen en overige deelnemingen	31,7	1,7	-7,2	26,2	33,9	0,5	1,2	35,6	80,7	1,3	3,4	85,5
Handelskredieten en transitorische posten	30,9	0,1	2,6	33,6	27,2	4,4	2,1	33,6	59,4	8,8	1,5	69,7
Totaal schulden	440,3	31,3	-8,4	463,2	537,4	35,0	11,4	583,8	977,5	80,9	24,8	1083,2
Financieel vermogen	-2,0	0,9	2,7	1,7	-3,9	3,8	-7,1	-7,2	-23,6	4,5	-1,7	-20,7

TABEL S 125.4
Financiële balansen van de sector verzekeringsinstellingen en pensioenfondsen

	1990				1995				2000			
	Begin-balans	Financiële transacties	Overige mutaties	Eind-balans	Begin-balans	Financiële transacties	Overige mutaties	Eind-balans	Begin-balans	Financiële transacties	Overige mutaties	Eind-balans
<i>1 000 mln euro</i>												
VORDERINGEN												
Chartaal geld	-	-	-	-	0,0	-	-	0,0	-	-	-	-
Girale deposito's	1,7	0,4	-0,5	1,7	2,1	0,9	-0,2	2,8	3,5	1,7	0,0	5,2
Overige deposito's	4,5	2,1	0,5	7,1	10,6	0,8	0,2	11,7	14,1	1,4	0,7	16,2
Kortlopende waardepapieren	0,8	-0,0	-0,1	0,6	0,4	-0,1	0,0	0,3	0,2	-0,0	0,0	0,2
Obligaties	39,6	6,6	-1,1	45,2	90,6	14,7	8,2	113,5	212,3	23,1	0,3	235,8
Kortlopende leningen	1,9	0,2	0,1	2,2	2,4	0,6	0,0	3,0	3,9	2,5	0,0	6,5
Langlopende leningen	159,9	2,6	0,2	162,7	166,2	-3,1	2,3	165,4	135,3	-11,3	-1,1	122,9
Aandelen en overige deelnemingen	39,3	5,2	-7,1	37,4	80,3	12,5	8,0	100,8	308,4	2,1	-2,8	307,7
Overige verzekeringstechnische voorzieningen	1,9	0,0	-	1,9	2,4	0,2	-0,1	2,4	3,6	0,5	-0,0	4,1
Handelskredieten en transitorische posten	14,6	1,9	-0,0	16,5	18,1	0,6	-1,0	17,8	21,8	2,0	5,8	29,6
Totaal vorderingen	264,2	19,0	-7,9	275,3	373,1	27,2	17,4	417,7	703,1	22,0	3,0	728,2
SCHULDEN												
Kortlopende waardepapieren	-	-	-	-	-	-	-	-	-	-	-	-
Obligaties	-	-	-	-	-	-	-	-	0,8	0,0	-0,0	0,8
Kortlopende leningen	2,2	0,4	-0,0	2,5	3,2	2,1	0,2	5,5	11,0	-1,1	-0,2	9,7
Langlopende leningen	9,9	0,1	1,1	11,1	11,0	-1,0	1,2	11,2	11,1	0,7	0,0	11,8
Aandelen en overige deelnemingen	10,0	0,2	-1,7	8,6	15,2	0,4	6,9	22,4	37,6	-7,9	7,2	36,8
Pensioen- en levensverzekeringstechnische voorzieningen	243,6	17,2	-7,6	253,3	342,5	22,5	11,7	376,6	622,9	27,9	-3,7	647,1
Overige verzekeringstechnische voorzieningen	11,1	0,7	-	11,7	15,0	1,2	0,3	16,5	22,6	2,3	-0,2	24,7
Handelskredieten en transitorische posten	6,7	1,0	-0,1	7,6	6,6	1,4	-2,1	6,0	14,7	0,6	-2,3	12,9
Totaal schulden	283,4	19,7	-8,3	294,8	393,5	26,6	18,1	438,3	720,6	22,4	0,8	743,8
Financieel vermogen	-19,2	-0,6	0,3	-19,5	-20,5	0,6	-0,7	-20,5	-17,5	-0,4	2,3	-15,7

2003				2004			2005*			2006*			
Begin- balans	Finan- ciële trans- acties	Overige muta- ties	Eind- balans	Finan- ciële trans- acties	Overige muta- ties	Eind- balans	Finan- ciële trans- acties	Overige muta- ties	Eind- balans	Finan- ciële trans- acties	Overige muta- ties	Eind- balans	
VORDERINGEN													
8,9	-0,8	0,1	8,3	-0,0	-0,2	8,0	-0,9	2,6	9,7	-0,8	1,1	9,9	Monetair goud en bijzondere trekkingsrechten
2,6	-0,1	-	2,5	-0,5	-	2,0	0,2	-	2,2	0,2	-	2,4	Chartaal geld
32,3	12,8	-2,1	43,0	12,1	-1,1	54,0	20,2	3,5	77,7	76,3	-5,5	148,5	Girale deposito's
222,1	49,0	-17,7	253,4	17,3	-9,4	261,3	16,6	12,7	290,6	33,3	-11,0	312,9	Overige deposito's
6,5	5,4	-0,5	11,4	6,9	-0,1	18,3	0,7	0,5	19,5	-2,3	-0,4	16,8	Kortlopende waardepapieren
165,0	12,6	-3,2	174,4	3,5	-0,5	177,5	10,9	3,7	192,1	24,1	-7,0	209,2	Obligaties
190,8	-6,5	-1,6	182,6	42,3	-2,9	222,0	25,1	3,3	250,5	31,2	-6,2	275,5	Kortlopende leningen
578,4	60,9	-2,6	636,6	61,7	-2,3	696,0	63,3	4,0	763,4	48,3	-4,2	807,5	Langlopende leningen
43,3	1,7	-1,6	43,3	10,9	-0,9	53,4	9,1	8,2	70,6	11,9	1,8	84,3	Aandelen en overige deelnemingen
44,9	8,3	-3,3	49,9	54,3	-0,5	103,7	23,9	2,4	130,0	-27,6	2,1	104,5	Handelskredieten en transitorische posten
1294,9	143,2	-32,6	1405,4	208,6	-17,8	1596,3	169,1	41,0	1806,4	194,7	-29,4	1971,6	Totaal vorderingen
SCHULDEN													
17,4	4,8	-1,9	20,3	2,1	-	22,5	0,8	-	23,3	0,5	-	23,8	Chartaal geld
211,6	27,0	-5,9	232,7	-3,9	-2,3	226,6	23,7	2,9	253,2	50,7	-4,7	299,2	Girale deposito's
164,0	19,2	-	183,2	14,5	-	197,7	13,0	-	210,7	11,0	-	221,7	Spaartegoeden (in euro's)
460,2	17,9	-11,3	466,8	84,2	-8,3	542,7	49,6	18,6	610,9	119,6	-19,4	711,1	Overige deposito's
35,7	-3,4	-	32,3	4,5	-	36,7	-5,4	-	31,4	1,1	-	32,4	Kortlopende waardepapieren
187,0	37,4	-12,9	211,5	43,1	3,1	257,7	57,0	-1,4	313,3	33,3	-12,8	333,8	Obligaties
13,7	3,2	-	16,9	6,8	-	23,8	2,3	0,0	26,0	-14,5	-	11,5	Kortlopende leningen
75,1	12,8	-	88,0	-1,2	-0,7	86,1	4,6	1,5	92,2	-0,1	-0,9	91,1	Langlopende leningen
74,2	0,2	7,1	81,4	-1,0	8,2	88,6	2,7	13,5	104,8	-2,0	8,3	111,1	Aandelen en overige deelnemingen
66,3	21,7	0,3	88,3	56,5	0,2	144,9	18,3	-0,1	163,1	-6,5	0,4	156,9	Handelskredieten en transitorische posten
1305,1	140,8	-24,6	1421,4	205,6	0,3	1627,3	166,7	34,9	1828,9	193,1	-29,2	1992,7	Totaal schulden
-10,3	2,3	-8,0	-16,0	3,0	-18,0	-31,0	2,4	6,1	-22,5	1,5	-0,2	-21,2	Financieel vermogen

2003				2004			2005*			2006*			
Begin- balans	Finan- ciële trans- acties	Overige muta- ties	Eind- balans	Finan- ciële trans- acties	Overige muta- ties	Eind- balans	Finan- ciële trans- acties	Overige muta- ties	Eind- balans	Finan- ciële trans- acties	Overige muta- ties	Eind- balans	
VORDERINGEN													
-	-	-	-	-	-	-	-	-	-	-	-	-	Chartaal geld
7,8	0,7	0,0	8,6	-1,0	0,0	7,6	1,7	0,0	9,4	0,8	0,5	10,7	Girale deposito's
22,7	-1,1	-0,5	21,1	2,0	-0,7	22,4	1,6	0,4	24,4	-0,5	0,8	24,6	Overige deposito's
0,3	0,2	-	0,5	-0,2	-	0,3	-0,3	-	0,0	0,7	0,0	0,7	Kortlopende waardepapieren
266,7	27,4	-3,1	291,0	43,8	8,6	343,4	32,7	11,9	388,0	22,6	-9,9	400,6	Obligaties
6,8	-0,0	-0,0	6,8	-1,0	-0,0	5,7	3,4	0,0	9,1	1,1	-0,5	9,7	Kortlopende leningen
105,8	-7,1	-0,7	98,1	-17,4	0,6	81,2	-5,0	1,0	77,2	-5,2	0,0	72,0	Langlopende leningen
246,5	20,3	33,1	299,9	10,9	30,5	341,2	25,3	61,1	427,7	17,4	39,6	484,7	Aandelen en overige deelnemingen
4,8	0,3	0,0	5,1	0,2	-0,3	5,0	0,5	-0,7	4,8	-0,1	0,0	4,7	Overige verzekeringstechnische voorzieningen
28,7	-0,1	0,8	29,5	-2,7	2,5	29,3	-2,4	3,5	30,3	4,3	4,4	39,1	Handelskredieten en transitorische posten
690,1	40,7	29,7	760,5	34,5	41,2	836,2	57,5	77,2	970,9	40,9	34,9	1046,7	Totaal vorderingen
SCHULDEN													
-	-	-	-	-	-	-	-	-	-	-	-	-	Kortlopende waardepapieren
0,6	-0,1	-0,0	0,5	-	-0,0	0,5	-	-	0,5	0,0	-0,0	0,5	Obligaties
8,5	3,4	-0,0	12,0	-2,6	-	9,3	5,2	-	14,5	7,4	0,1	22,0	Kortlopende leningen
13,3	1,4	-0,1	14,7	-5,9	0,4	9,2	0,3	0,5	10,0	1,1	0,1	11,1	Langlopende leningen
26,6	0,3	2,7	29,6	0,4	7,7	37,7	-0,1	9,4	47,1	-0,8	0,1	46,4	Aandelen en overige deelnemingen
634,8	30,1	20,9	685,8	30,6	36,3	752,7	33,0	73,7	859,5	30,8	36,4	926,6	Pensioen- en levensverzekeringsvoorzieningen
27,5	2,1	0,2	29,8	2,0	-0,0	31,8	4,7	0,1	36,6	-0,6	0,0	36,0	Overige verzekeringstechnische voorzieningen
17,4	-3,0	-0,1	14,3	5,8	0,4	20,4	9,2	-0,6	29,1	-1,1	-0,0	28,0	Handelskredieten en transitorische posten
728,8	34,4	23,5	786,6	30,3	44,8	861,7	52,3	83,2	997,2	36,7	36,8	1070,7	Totaal schulden
-38,6	6,3	6,2	-26,2	4,2	-3,5	-25,5	5,2	-6,0	-26,3	4,2	-1,9	-23,9	Financieel vermogen

TABEL S 123/4.4
Financiële balansen van de sector overige financiële instellingen

	1990				1995				2000			
	Begin-balans	Financiële trans-acties	Overige muta-ties	Eind-balans	Begin-balans	Financiële trans-acties	Overige muta-ties	Eind-balans	Begin-balans	Financiële trans-acties	Overige muta-ties	Eind-balans
<i>1 000 mln euro</i>												
VORDERINGEN												
Chartaal geld	–	–	–	–	–	–	–	–	0,1	–0,1	–	0,0
Girale deposito's	1,0	0,0	–0,1	1,0	1,7	0,4	0,0	2,2	3,5	1,4	0,6	5,5
Overige deposito's	17,4	1,0	–0,4	18,0	23,0	–0,3	0,1	22,8	27,1	7,9	0,5	35,5
Kortlopende waardepapieren	–	–	–	–	0,9	0,4	0,1	1,3	0,6	–0,4	–	0,3
Obligaties	14,7	4,7	–0,4	19,1	30,1	2,0	2,2	34,3	38,9	13,8	0,1	52,8
Kortlopende leningen	73,2	4,5	–3,0	74,7	87,3	3,7	–4,7	86,3	196,2	22,2	–0,8	217,6
Langlopende leningen	67,8	10,1	–0,9	76,9	118,9	2,3	–10,0	111,2	248,9	72,0	–14,4	306,5
Aandelen en overige deelnemingen	278,7	14,0	–23,7	269,1	355,5	13,7	17,5	386,7	560,2	98,6	–27,0	631,8
Handelskredieten en transitorische posten	11,7	–0,2	0,1	11,6	15,5	1,2	0,8	17,5	25,8	9,0	3,0	37,9
Totaal vorderingen	464,6	34,1	–28,4	470,4	632,7	23,4	6,0	662,2	1101,3	224,6	–38,0	1287,9
SCHULDEN												
Overige deposito's	0,0	–	–0,0	–	–	–	–	–	–	–	–	–
Kortlopende waardepapieren	0,1	–0,0	0,1	0,1	0,1	0,1	0,0	0,1	1,0	1,3	–	2,2
Obligaties	100,3	9,0	–2,9	106,3	145,1	8,7	7,4	161,2	276,4	58,3	5,2	340,0
Kortlopende leningen	43,4	5,1	–3,5	45,0	51,5	4,8	–2,7	53,6	103,9	21,7	–0,4	125,2
Langlopende leningen	47,5	5,3	–2,9	49,9	62,4	3,1	–5,5	60,0	137,3	38,2	–12,7	162,9
Aandelen en overige deelnemingen	275,2	15,3	–24,4	266,0	373,1	6,3	14,8	394,2	660,9	99,0	4,4	764,3
Handelskredieten en transitorische posten	12,9	–0,1	–0,1	12,8	15,6	0,6	–0,1	16,1	27,0	4,3	–1,2	30,1
Totaal schulden	479,3	34,6	–33,7	480,2	647,7	23,6	13,9	685,2	1206,4	222,9	–4,7	1424,6
Financieel vermogen	–14,7	–0,5	5,4	–9,8	–15,0	–0,1	–7,9	–23,0	–105,2	1,7	–33,3	–136,8

TABEL S 13.1.4
Financiële balansen van de sector overheid (geconsolideerd)

	1990				1995				2000			
	Begin-balans	Financiële trans-acties	Overige muta-ties	Eind-balans	Begin-balans	Financiële trans-acties	Overige muta-ties	Eind-balans	Begin-balans	Financiële trans-acties	Overige muta-ties	Eind-balans
<i>1 000 mln euro</i>												
VORDERINGEN												
Chartaal geld	0,1	–	0,0	0,1	0,1	–0,0	–	0,1	0,2	–	–0,2	–
Girale deposito's	1,9	0,4	0,1	2,3	6,2	2,9	0,0	9,1	2,6	0,5	0,0	3,1
Overige deposito's	6,0	–0,8	–0,1	5,1	5,6	–0,8	0,0	4,8	9,3	–1,1	0,2	8,4
Kortlopende waardepapieren	0,3	–0,2	0,0	0,1	0,1	–0,1	–	0,0	–	–	–	–
Obligaties	–	0,2	–0,2	0,0	0,5	–0,0	0,1	0,6	0,6	0,1	–0,0	0,7
Kortlopende leningen	0,3	0,3	–0,1	0,6	0,8	–0,0	–0,1	0,6	0,7	–0,0	0,2	0,8
Langlopende leningen	45,1	–1,2	–0,4	43,5	43,1	–11,3	0,4	32,2	28,2	0,3	0,2	28,7
Aandelen en overige deelnemingen	39,0	0,1	–4,0	35,1	33,0	–4,5	3,8	32,3	57,8	–3,1	–10,6	44,2
Handelskredieten en transitorische posten	38,7	2,3	2,4	43,4	32,5	0,5	–4,3	28,7	35,1	0,6	–0,7	35,0
Totaal vorderingen	131,5	1,0	–2,2	130,3	122,0	–13,4	–0,2	108,4	134,5	–2,7	–10,8	121,0
SCHULDEN												
Chartaal geld	1,0	0,1	0,0	1,1	1,2	0,0	0,0	1,2	1,2	0,0	–0,0	1,3
Kortlopende waardepapieren	1,6	–0,6	–0,0	0,9	3,5	2,4	–0,0	5,8	5,1	0,4	–0,0	5,5
Obligaties	80,8	9,7	–3,7	86,8	128,8	13,7	13,8	156,3	182,3	–6,3	2,0	178,0
Kortlopende leningen	3,4	0,1	–0,1	3,4	4,1	1,3	0,1	5,5	5,0	0,9	–0,2	5,7
Langlopende leningen	88,8	0,4	0,1	89,3	81,1	–3,6	0,1	77,5	48,6	–7,5	0,2	41,3
Handelskredieten en transitorische posten	27,0	4,3	0,5	31,8	32,7	1,1	–6,5	27,3	34,1	1,5	–0,3	35,3
Totaal schulden	202,5	13,9	–3,2	213,2	251,4	14,8	7,5	273,6	276,4	–11,0	1,6	267,0
Financieel vermogen	–71,0	–13,0	1,1	–82,9	–129,4	–28,1	–7,8	–165,3	–141,9	8,2	–12,4	–146,1

2003			2004			2005*			2006*				
Begin- balans	Finan- ciële trans- acties	Overige muta- ties	Eind- balans	Finan- ciële trans- acties	Overige muta- ties	Eind- balans	Finan- ciële trans- acties	Overige muta- ties	Eind- balans	Finan- ciële trans- acties	Overige muta- ties	Eind- balans	
													VORDERINGEN
0,0	-0,0	-	0,0	-0,0	-	0,0	0,0	-	0,0	0,0	-	0,0	Chartaal geld
4,1	1,6	-0,0	5,8	-0,6	0,1	5,3	1,5	-0,2	6,6	0,4	0,0	7,0	Girale deposito's
58,5	3,3	0,1	61,9	-2,4	0,5	60,1	35,3	1,5	96,9	3,4	-0,1	100,2	Overige deposito's
0,6	0,0	-	0,6	0,0	-0,2	0,4	-0,3	-	0,1	0,0	-	0,1	Kortlopende waardepapieren
69,8	4,3	0,2	74,3	-1,0	-0,2	73,2	7,7	1,6	82,4	-1,2	0,0	81,2	Obligaties
204,9	-3,2	-5,3	196,5	-26,8	-2,7	167,0	-8,3	7,5	166,2	13,2	0,2	179,6	Kortlopende leningen
366,2	51,1	-6,4	410,8	31,7	-2,0	440,6	47,3	4,6	492,5	52,0	-0,1	544,5	Langlopende leningen
661,9	60,6	-2,5	719,9	18,0	28,8	766,8	40,4	93,6	900,8	98,1	9,0	1007,9	Aandelen en overige deelnemingen
43,6	-6,2	-0,7	36,7	-1,7	-0,0	34,9	3,1	-1,6	36,5	3,7	0,0	40,2	Handelskredieten en transitorische posten
1409,6	111,4	-14,5	1506,5	17,3	24,4	1548,2	126,7	107,0	1782,0	169,6	9,1	1960,8	Totaal vorderingen
													SCHULDEN
-	-	-	-	-	-	-	-	-	-	-	-	-	Overige deposito's
0,9	0,5	-	1,4	-1,0	-0,1	0,4	0,2	-	0,6	0,7	-	1,3	Kortlopende waardepapieren
404,8	49,9	-24,3	430,5	-1,4	-2,1	426,9	30,3	5,2	462,5	76,3	0,1	538,9	Obligaties
156,4	0,1	-0,9	155,6	-2,9	0,6	153,3	45,6	7,2	206,1	-4,4	-2,3	199,4	Kortlopende leningen
189,0	27,8	-4,2	212,6	26,1	-4,8	233,9	40,6	7,1	281,6	-6,5	-0,5	274,6	Langlopende leningen
674,0	40,1	4,2	718,3	-1,8	-4,4	712,1	6,6	114,6	833,3	100,7	-7,0	927,0	Aandelen en overige deelnemingen
37,3	-5,3	0,2	32,2	-2,7	0,1	29,6	4,5	-0,1	34,0	2,4	0,1	36,5	Handelskredieten en transitorische posten
1462,4	113,2	-25,0	1550,6	16,4	-10,8	1556,2	128,0	134,0	1818,2	169,1	-9,6	1977,7	Totaal schulden
-52,8	-1,8	10,5	-44,0	0,9	35,2	-7,9	-1,2	-27,0	-36,2	0,5	18,7	-16,9	Financieel vermogen

2003			2004			2005*			2006*				
Begin- balans	Finan- ciële trans- acties	Overige muta- ties	Eind- balans	Finan- ciële trans- acties	Overige muta- ties	Eind- balans	Finan- ciële trans- acties	Overige muta- ties	Eind- balans	Finan- ciële trans- acties	Overige muta- ties	Eind- balans	
													VORDERINGEN
-	-	-	-	0,0	-	0,0	-	-	0,0	-	-	0,0	Chartaal geld
4,4	0,1	-0,0	4,5	0,1	0,0	4,6	1,5	-	6,1	1,2	-0,6	6,7	Girale deposito's
6,9	-0,2	-0,2	6,4	0,5	-0,1	6,8	4,7	0,1	11,7	-5,4	-1,0	5,3	Overige deposito's
0,0	-0,0	-	0,0	-	-	0,0	-	-	0,0	0,6	-	0,6	Kortlopende waardepapieren
0,5	-0,1	-0,0	0,4	-0,1	0,0	0,3	-0,0	-	0,3	-	-0,2	0,1	Obligaties
0,6	-0,3	0,1	0,4	0,3	0,0	0,8	0,5	-0,0	1,3	0,5	0,0	1,7	Kortlopende leningen
28,2	-2,3	-0,3	25,7	-0,5	-0,0	25,2	1,9	0,1	27,2	0,4	-0,0	27,6	Langlopende leningen
42,6	-2,5	2,5	42,5	-0,8	1,0	42,8	-0,6	6,8	48,9	-5,3	-1,5	42,2	Aandelen en overige deelnemingen
34,8	6,7	0,8	42,3	-1,1	-0,5	40,7	-3,3	0,1	37,5	2,5	-0,3	39,7	Handelskredieten en transitorische posten
118,1	1,4	2,8	122,2	-1,6	0,4	121,1	4,8	7,1	133,0	-5,4	-3,5	124,0	Totaal vorderingen
													SCHULDEN
0,7	0,0	-0,0	0,7	-0,0	-	0,7	-0,1	-	0,6	-0,0	-	0,6	Chartaal geld
15,9	4,2	-0,0	20,1	-2,6	-	17,6	0,2	-	17,8	-4,1	-	13,8	Kortlopende waardepapieren
184,5	10,1	-2,3	192,3	14,5	3,0	209,7	4,9	0,8	215,5	-4,7	-9,3	201,4	Obligaties
9,3	-1,7	0,1	7,7	-2,4	-	5,3	1,6	-0,1	6,8	-1,6	-0,1	5,1	Kortlopende leningen
36,9	0,4	-0,3	37,0	0,3	-0,1	37,2	1,8	0,1	39,1	0,3	-0,2	39,2	Langlopende leningen
33,0	3,3	0,9	37,2	-2,6	0,5	35,0	-2,3	0,1	32,8	1,8	-0,1	34,4	Handelskredieten en transitorische posten
280,4	16,4	-1,7	295,1	7,1	3,3	305,5	6,2	0,9	312,7	-8,3	-9,8	294,5	Totaal schulden
-162,3	-15,0	4,4	-172,9	-8,7	-2,9	-184,4	-1,4	6,2	-179,7	2,9	6,3	-170,5	Financieel vermogen

TABEL S 13.2.4
Financiële balansen van de sector overheid (niet geconsolideerd)

	1990				1995				2000			
	Begin- balans	Finan- ciële trans- acties	Overige muta- ties	Eind- balans	Begin- balans	Finan- ciële trans- acties	Overige muta- ties	Eind- balans	Begin- balans	Finan- ciële trans- acties	Overige muta- ties	Eind- balans
<i>1 000 mln euro</i>												
VORDERINGEN												
Chartaal geld	0,1	-	0,0	0,1	0,1	-0,0	-0,0	0,1	0,2	-	-0,2	0,0
Girale deposito's	1,9	0,4	0,1	2,3	6,2	2,9	0,0	9,1	2,6	0,5	0,0	3,1
Overige deposito's	6,0	-0,8	-0,1	5,1	5,6	-0,8	0,0	4,8	9,3	-1,1	0,2	8,4
Kortlopende waardepapieren	0,3	-0,2	0,0	0,1	0,1	-0,1	-	0,0	0,0	0,0	-	0,0
Obligaties	0,6	0,2	-0,1	0,8	1,2	0,1	0,1	1,4	1,6	0,4	-0,1	1,9
Kortlopende leningen	0,9	0,5	-0,1	1,3	2,3	-0,6	-0,1	1,6	9,1	3,2	0,1	12,4
Langlopende leningen	64,5	0,1	1,2	65,8	55,7	-22,7	-0,0	32,9	29,0	0,3	0,3	29,5
Aandelen en overige deelnemingen	39,0	0,1	-4,0	35,1	33,0	-4,5	3,8	32,3	57,8	-3,1	-10,6	44,2
Handelskredieten en transitorische posten	38,7	2,3	2,4	43,4	32,5	0,5	-4,3	28,7	35,1	0,6	-0,7	35,0
Totaal vorderingen	152,1	2,5	-0,4	154,1	136,8	-25,2	-0,5	111,0	144,7	0,8	-10,9	134,5
SCHULDEN												
Chartaal geld	1,0	0,1	0,0	1,1	1,2	0,0	0,0	1,2	1,3	0,0	-0,0	1,3
Kortlopende waardepapieren	1,6	-0,6	-0,0	0,9	3,5	2,4	-0,0	5,8	5,2	0,4	-0,0	5,5
Obligaties	81,5	9,7	-3,6	87,5	129,5	13,8	13,9	157,1	183,3	-6,1	1,8	179,1
Kortlopende leningen	3,9	0,3	-0,1	4,1	5,7	0,7	0,2	6,5	13,4	4,1	-0,3	17,3
Langlopende leningen	108,1	1,6	1,8	111,6	93,6	-15,1	-0,3	78,3	49,3	-7,5	0,2	42,1
Handelskredieten en transitorische posten	27,0	4,3	0,5	31,8	32,7	1,1	-6,5	27,3	34,1	1,5	-0,3	35,3
Totaal schulden	223,1	15,4	-1,5	237,0	266,2	2,9	7,2	276,3	286,6	-7,5	1,5	280,6
Financieel vermogen	-71,0	-13,0	1,1	-82,9	-129,4	-28,1	-7,8	-165,3	-141,9	8,2	-12,4	-146,1

TABEL S 1311.4
Financiële balansen van de sector centrale overheid

	1990				1995				2000			
	Begin- balans	Finan- ciële trans- acties	Overige muta- ties	Eind- balans	Begin- balans	Finan- ciële trans- acties	Overige muta- ties	Eind- balans	Begin- balans	Finan- ciële trans- acties	Overige muta- ties	Eind- balans
<i>1 000 mln euro</i>												
VORDERINGEN												
Chartaal geld	0,1	-	-	0,1	0,1	-0,0	-	0,1	0,2	-	-0,2	-
Girale deposito's	0,5	0,5	0,1	1,1	4,8	2,5	0,0	7,4	0,8	-0,3	0,1	0,7
Overige deposito's	0,3	0,2	-0,1	0,4	0,6	0,2	0,0	0,8	3,8	-2,9	-0,0	0,9
Kortlopende waardepapieren	-	-	-	-	-	-	-	-	-	-	-	-
Obligaties	-	0,0	-0,0	-	0,1	0,0	-	0,1	0,3	0,0	0,0	0,3
Kortlopende leningen	0,2	-0,0	0,0	0,2	0,0	0,2	0,0	0,3	1,7	-1,0	0,1	0,8
Langlopende leningen	33,6	0,4	1,3	35,3	21,1	-11,5	0,0	9,6	8,7	0,3	0,0	9,1
Aandelen en overige deelnemingen	27,9	-0,5	-4,0	23,4	25,9	-2,7	3,4	26,6	51,1	-0,2	-12,9	38,0
Handelskredieten en transitorische posten	9,1	0,6	2,5	12,2	9,3	-0,8	0,3	8,8	12,8	-0,1	1,2	13,9
Totaal vorderingen	71,8	1,1	-0,1	72,8	62,0	-12,1	3,8	53,7	79,5	-4,1	-11,7	63,7
SCHULDEN												
Chartaal geld	1,0	0,1	0,0	1,1	1,2	0,0	0,0	1,2	1,3	0,0	-0,0	1,3
Kortlopende waardepapieren	1,5	-0,7	-0,0	0,7	3,4	2,2	-0,0	5,6	5,1	0,5	-0,0	5,5
Obligaties	81,2	9,7	-3,6	87,3	129,0	13,8	13,8	156,7	181,4	-6,2	1,8	177,0
Kortlopende leningen	0,1	-0,1	0,1	0,2	0,3	0,3	-0,0	0,5	6,5	6,8	0,0	13,3
Langlopende leningen	49,8	1,5	1,8	53,1	40,4	-3,3	-0,3	36,8	14,0	-6,0	0,0	8,1
Handelskredieten en transitorische posten	6,9	3,2	1,3	11,4	10,5	0,5	0,0	11,1	13,3	-0,9	0,0	12,4
Totaal schulden	140,5	13,7	-0,5	153,8	184,8	13,6	13,5	211,9	221,6	-5,8	1,8	217,6
Financieel vermogen	-68,7	-12,6	0,4	-81,0	-122,8	-25,7	-9,7	-158,3	-142,1	1,7	-13,5	-154,0

2003			2004			2005*			2006*				
Begin- balans	Finan- ciële trans- acties	Overige muta- ties	Eind- balans	Finan- ciële trans- acties	Overige muta- ties	Eind- balans	Finan- ciële trans- acties	Overige muta- ties	Eind- balans	Finan- ciële trans- acties	Overige muta- ties	Eind- balans	
													VORDERINGEN
0,0	0,0	-	0,0	-0,0	-	0,0	0,0	-	0,0	-0,0	-	0,0	Chartaal geld
4,4	0,1	-0,0	4,5	0,1	0,0	4,6	1,5	-	6,1	1,2	-0,6	6,7	Girale deposito's
6,9	-0,2	-0,2	6,4	0,5	-0,1	6,8	4,7	0,1	11,7	-5,4	-1,0	5,3	Overige deposito's
0,1	0,0	-	0,1	-	-	0,1	-	-	0,1	0,6	-	0,7	Kortlopende waardepapieren
1,5	-0,2	-0,1	1,3	-0,2	-	1,1	-0,0	-	1,1	0,0	-0,2	0,9	Obligaties
19,9	1,5	0,1	21,5	-0,9	0,0	20,6	1,3	-0,0	21,9	-1,2	-2,8	17,9	Kortlopende leningen
30,7	-2,2	-0,2	28,2	-0,4	-0,0	27,7	2,0	0,1	29,9	0,2	-0,0	30,1	Langlopende leningen
42,6	-2,5	2,5	42,5	-0,8	1,0	42,8	-0,6	6,8	48,9	-5,3	-1,5	42,2	Aandelen en overige deelnemingen
34,8	6,7	0,8	42,3	-1,1	-0,5	40,7	-3,3	0,1	37,5	2,5	-0,3	39,7	Handelskredieten en transitorische posten
140,9	3,2	2,8	146,8	-2,8	0,4	144,4	5,6	7,1	157,2	-7,3	-6,4	143,5	Totaal vorderingen
													SCHULDEN
0,7	0,0	-0,0	0,7	-0,0	-	0,7	-0,1	-	0,6	-0,0	-	0,6	Chartaal geld
16,0	4,2	-0,0	20,2	-2,6	-	17,7	0,2	-	17,9	-4,1	-	13,8	Kortlopende waardepapieren
185,5	10,0	-2,3	193,2	14,4	3,0	210,6	4,9	0,8	216,3	-4,7	-9,4	202,2	Obligaties
28,6	0,1	0,1	28,8	-3,6	-0,0	25,2	2,4	-0,1	27,5	-3,2	-3,0	21,3	Kortlopende leningen
39,4	0,4	-0,3	39,5	0,3	-0,1	39,7	1,9	0,1	41,8	0,1	-0,2	41,7	Langlopende leningen
33,0	3,3	0,9	37,2	-2,6	0,5	35,0	-2,3	0,1	32,8	1,8	-0,1	34,4	Handelskredieten en transitorische posten
303,2	18,2	-1,7	319,7	5,9	3,3	328,9	7,1	0,9	336,9	-10,2	-12,7	314,0	Totaal schulden
-162,3	-15,0	4,4	-172,9	-8,7	-2,9	-184,4	-1,4	6,2	-179,7	2,9	6,3	-170,5	Financieel vermogen

2003			2004			2005*			2006*				
Begin- balans	Finan- ciële trans- acties	Overige muta- ties	Eind- balans	Finan- ciële trans- acties	Overige muta- ties	Eind- balans	Finan- ciële trans- acties	Overige muta- ties	Eind- balans	Finan- ciële trans- acties	Overige muta- ties	Eind- balans	
													VORDERINGEN
-	-	-	-	0,0	-	0,0	-	-	0,0	-	-	0,0	Chartaal geld
1,4	0,0	-0,0	1,4	0,1	0,0	1,5	0,3	-	1,8	0,5	-	2,3	Girale deposito's
0,8	0,4	-0,0	1,1	0,3	0,0	1,5	4,9	-	6,4	-5,8	-	0,7	Overige deposito's
-	-	-	-	-	-	-	-	-	-	-	-	-	Kortlopende waardepapieren
0,3	0,0	-0,1	0,2	-0,0	-	0,2	-0,0	-	0,2	-	-	0,2	Obligaties
4,5	2,2	-0,0	6,7	-0,8	0,0	5,9	0,4	-	6,3	-0,6	-	5,7	Kortlopende leningen
12,8	-0,2	-0,3	12,4	0,8	0,1	13,2	2,6	0,0	15,8	1,0	-	16,9	Langlopende leningen
36,8	-1,8	1,2	36,2	-1,3	0,9	35,8	-0,6	6,6	41,7	-3,7	0,0	38,0	Aandelen en overige deelnemingen
14,1	1,5	0,2	15,7	0,8	0,1	16,7	-0,7	0,1	16,0	3,2	-0,0	19,2	Handelskredieten en transitorische posten
70,6	2,0	1,1	73,7	-0,0	1,1	74,8	6,9	6,6	88,3	-5,3	-0,0	83,0	Totaal vorderingen
													SCHULDEN
0,7	0,0	-0,0	0,7	-0,0	-	0,7	-0,1	-	0,6	-0,0	-	0,6	Chartaal geld
16,0	4,3	-0,0	20,2	-2,6	-	17,7	0,2	-	17,9	-4,1	-	13,8	Kortlopende waardepapieren
183,3	10,2	-2,4	191,0	14,7	2,9	208,7	5,2	0,8	214,6	-4,5	-9,3	200,8	Obligaties
19,4	-0,9	-0,0	18,5	-2,7	-0,0	15,8	2,1	-0,0	17,9	-2,3	0,0	15,6	Kortlopende leningen
6,1	0,1	-0,1	6,1	-0,1	-	6,0	-0,0	-	6,0	-0,5	-	5,5	Langlopende leningen
11,3	1,9	1,0	14,2	-0,9	0,8	14,1	-1,0	0,0	13,0	2,0	-0,1	14,9	Handelskredieten en transitorische posten
236,8	15,6	-1,6	250,8	8,4	3,7	262,9	6,3	0,8	270,0	-9,4	-9,4	251,3	Totaal schulden
-166,1	-13,6	2,6	-177,1	-8,4	-2,6	-188,1	0,5	5,9	-181,8	4,1	9,4	-168,3	Financieel vermogen

TABEL S 1313.4
Financiële balansen van de sector lokale overheid

	1990				1995				2000			
	Begin- balans	Finan- ciële trans- acties	Overige muta- ties	Eind- balans	Begin- balans	Finan- ciële trans- acties	Overige muta- ties	Eind- balans	Begin- balans	Finan- ciële trans- acties	Overige muta- ties	Eind- balans
<i>1 000 mln euro</i>												
VORDERINGEN												
Chartaal geld	0,0	-	0,0	0,0	0,0	0,0	-0,0	0,0	0,0	0,0	-	0,0
Girale deposito's	0,9	0,0	-0,0	0,9	1,1	0,2	-	1,3	1,4	0,7	-0,1	2,0
Overige deposito's	2,1	0,1	-	2,2	2,5	0,4	-	2,9	5,2	1,9	0,2	7,2
Kortlopende waardepapieren	-	-	-	-	-	-	-	-	0,0	0,0	-	0,0
Obligaties	0,0	0,0	-	0,0	0,2	-0,0	-0,0	0,1	0,4	0,1	0,0	0,5
Kortlopende leningen	0,1	0,4	-	0,5	0,7	-0,1	-0,2	0,5	0,7	0,0	-0,0	0,7
Langlopende leningen	28,6	0,3	-	28,8	32,6	-10,7	-0,0	21,9	20,0	0,1	0,2	20,3
Aandelen en overige deelnemingen	11,1	0,6	-	11,7	7,1	-1,9	0,4	5,6	6,1	-3,0	2,4	5,5
Handelskredieten en transitorische posten	17,3	0,0	0,0	17,3	14,6	0,4	-5,0	10,0	11,5	-1,6	-0,2	9,8
Totaal vorderingen	60,1	1,3	0,0	61,4	58,8	-11,8	-4,8	42,3	45,3	-1,8	2,5	46,1
SCHULDEN												
Kortlopende waardepapieren	0,1	0,1	0,0	0,2	0,0	0,1	0,0	0,2	0,1	-0,1	-	-
Obligaties	0,2	-0,0	0,0	0,2	0,4	-0,0	0,0	0,5	1,9	0,2	0,0	2,1
Kortlopende leningen	2,8	0,3	-	3,1	3,0	-0,7	-0,0	2,3	3,7	-0,8	-0,3	2,6
Langlopende leningen	57,5	0,3	-	57,8	52,8	-11,5	0,0	41,4	35,1	-1,5	0,2	33,8
Handelskredieten en transitorische posten	14,7	0,4	-0,2	14,9	15,3	0,3	-6,4	9,2	11,5	0,4	-0,0	11,8
Totaal schulden	75,2	1,1	-0,1	76,2	71,6	-11,8	-6,4	53,5	52,3	-1,8	-0,0	50,4
Financieel vermogen	-15,2	0,2	0,2	-14,8	-12,8	0,0	1,6	-11,2	-6,9	0,1	2,6	-4,3

TABEL S 1314.4
Financiële balansen van de sector wettelijke sociale verzekeringsinstellingen

	1990				1995				2000			
	Begin- balans	Finan- ciële trans- acties	Overige muta- ties	Eind- balans	Begin- balans	Finan- ciële trans- acties	Overige muta- ties	Eind- balans	Begin- balans	Finan- ciële trans- acties	Overige muta- ties	Eind- balans
<i>1 000 mln euro</i>												
VORDERINGEN												
Chartaal geld	-	-	0,0	0,0	0,0	0,0	-	0,0	0,0	-0,0	-	0,0
Girale deposito's	0,5	-0,1	-0,0	0,3	0,3	0,1	-	0,4	0,3	0,0	-0,0	0,4
Overige deposito's	3,6	-1,0	-0,0	2,6	2,5	-1,4	-	1,1	0,3	-0,0	-	0,3
Kortlopende waardepapieren	0,3	-0,2	0,0	0,1	0,1	-0,1	-	0,0	-	-	-	-
Obligaties	0,6	0,2	-0,0	0,7	0,9	0,1	0,1	1,1	0,9	0,2	-0,1	1,0
Kortlopende leningen	0,5	0,1	-0,1	0,6	1,6	-0,7	-0,0	0,9	6,7	4,1	0,1	10,9
Langlopende leningen	2,3	-0,6	-0,0	1,7	2,0	-0,5	-0,0	1,5	0,2	-0,1	-0,0	0,2
Aandelen en overige deelnemingen	0,0	-	0,0	0,0	0,0	0,1	-0,0	0,1	0,6	0,2	-0,1	0,7
Handelskredieten en transitorische posten	12,3	1,7	-0,1	13,9	8,6	1,0	0,4	9,9	10,7	2,3	-1,6	11,4
Totaal vorderingen	20,2	0,0	-0,3	19,9	16,0	-1,4	0,5	15,1	19,9	6,7	-1,8	24,8
SCHULDEN												
Kortlopende waardepapieren	-	-	-	-	-	-	-	-	-	-	-	-
Kortlopende leningen	1,0	0,1	-0,2	0,8	2,4	1,2	0,2	3,8	3,2	-1,8	-0,0	1,4
Langlopende leningen	0,9	-0,2	0,0	0,7	0,5	-0,4	0,0	0,1	0,2	-0,0	-	0,2
Handelskredieten en transitorische posten	5,4	0,7	-0,6	5,6	6,9	0,3	-0,1	7,0	9,3	2,0	-0,3	11,1
Totaal schulden	7,3	0,5	-0,9	7,0	9,8	1,1	0,1	10,9	12,7	0,2	-0,3	12,6
Financieel vermogen	12,8	-0,5	0,6	12,9	6,2	-2,4	0,4	4,2	7,2	6,5	-1,5	12,2

2003			2004			2005*			2006*				
Begin- balans	Finan- ciële trans- acties	Overige muta- ties	Eind- balans	Finan- ciële trans- acties	Overige muta- ties	Eind- balans	Finan- ciële trans- acties	Overige muta- ties	Eind- balans	Finan- ciële trans- acties	Overige muta- ties	Eind- balans	
													VORDERINGEN
0,0	0,0	-	0,0	-0,0	-	0,0	-	-	0,0	-0,0	-	0,0	Chartaal geld
2,8	-0,3	-	2,6	0,4	-	3,0	0,8	-	3,7	0,7	-	4,4	Girale deposito's
5,8	-0,8	-0,2	4,8	-0,4	-0,1	4,3	-0,1	0,1	4,4	0,4	-0,1	4,7	Overige deposito's
0,1	0,0	-	0,1	-	-	0,1	-	-	0,1	0,6	-	0,7	Kortlopende waardepapieren
0,7	0,0	0,0	0,7	-	-	0,7	0,0	-	0,7	0,0	-	0,7	Obligaties
0,4	0,2	0,1	0,7	0,2	-	0,9	1,0	-0,0	1,9	0,3	-	2,2	Kortlopende leningen
17,8	-2,0	0,0	15,8	-1,2	-0,1	14,5	-0,6	0,1	14,0	-0,8	-0,0	13,2	Langlopende leningen
5,2	-1,1	1,2	5,3	-0,1	0,1	5,3	-0,5	-0,2	4,7	-1,5	1,1	4,2	Aandelen en overige deelnemingen
11,6	2,3	0,6	14,4	-0,5	-0,5	13,3	-2,1	-0,0	11,3	-0,2	0,0	11,1	Handelskredieten en transitorische posten
44,4	-1,6	1,6	44,4	-1,5	-0,7	42,1	-1,5	0,1	40,7	-0,6	1,0	41,2	Totaal vorderingen
													SCHULDEN
0,0	-0,0	-	-	-	-	-	-	-	-	-	-	-	Kortlopende waardepapieren
2,2	-0,1	0,0	2,2	-0,3	0,1	1,9	-0,2	0,0	1,8	-0,3	-0,1	1,4	Obligaties
3,5	0,2	0,1	3,7	0,4	-	4,1	-0,4	-0,1	3,7	-0,3	-	3,3	Kortlopende leningen
33,2	0,3	-0,2	33,3	0,4	-0,1	33,6	1,9	0,1	35,7	0,6	-0,1	36,2	Langlopende leningen
13,0	-0,4	-0,0	12,6	-1,2	-0,3	11,1	-1,9	0,1	9,3	-0,7	-0,1	8,6	Handelskredieten en transitorische posten
51,9	-0,1	-0,1	51,7	-0,6	-0,4	50,8	-0,6	0,2	50,4	-0,7	-0,3	49,5	Totaal schulden
-7,5	-1,5	1,7	-7,4	-1,0	-0,3	-8,7	-0,9	-0,1	-9,7	0,1	1,3	-8,3	Financieel vermogen

2003			2004			2005*			2006*				
Begin- balans	Finan- ciële trans- acties	Overige muta- ties	Eind- balans	Finan- ciële trans- acties	Overige muta- ties	Eind- balans	Finan- ciële trans- acties	Overige muta- ties	Eind- balans	Finan- ciële trans- acties	Overige muta- ties	Eind- balans	
													VORDERINGEN
0,0	0,0	-	0,0	-0,0	-	-	0,0	-	0,0	-0,0	-	-	Chartaal geld
0,2	0,4	-	0,5	-0,4	-	0,1	0,5	-	0,6	0,0	-0,6	0,0	Girale deposito's
0,3	0,2	-	0,5	0,5	-	1,0	-0,1	-	0,9	-0,0	-0,9	0,0	Overige deposito's
0,0	-	-	-	-	-	-	-	-	-	-	-	-	Kortlopende waardepapieren
0,6	-0,2	-	0,4	-0,2	-	0,2	-0,0	-	0,2	-	-0,2	-	Obligaties
15,0	-0,9	-	14,1	-0,3	-	13,8	-0,1	-	13,7	-0,9	-2,8	10,0	Kortlopende leningen
0,1	-0,0	-	0,0	-0,0	-	0,0	-0,0	-	0,0	-	-0,0	0,0	Langlopende leningen
0,6	0,3	0,1	1,0	0,6	0,1	1,7	0,5	0,4	2,6	-	-2,6	-	Aandelen en overige deelnemingen
9,2	2,9	-	12,1	-1,5	-	10,7	-0,5	-	10,2	-0,5	-0,3	9,4	Handelskredieten en transitorische posten
25,9	2,8	0,1	28,7	-1,2	0,1	27,5	0,3	0,4	28,2	-1,4	-7,4	19,4	Totaal vorderingen
													SCHULDEN
0,0	-	-	-	-	-	-	-	-	-	-	-	-	Kortlopende waardepapieren
5,8	0,8	-	6,6	-1,4	-	5,2	0,7	-	5,9	-0,6	-3,0	2,4	Kortlopende leningen
0,1	0,0	-	0,1	-0,0	-	0,0	0,0	-	0,1	-	-0,1	-	Langlopende leningen
8,7	1,8	-0,1	10,4	-0,6	-	9,9	0,6	-	10,5	0,4	-	10,9	Handelskredieten en transitorische posten
14,5	2,7	-0,1	17,1	-2,0	-	15,1	1,3	-	16,4	-0,1	-3,0	13,3	Totaal schulden
11,4	0,1	0,1	11,6	0,7	0,1	12,4	-1,0	0,4	11,8	-1,3	-4,4	6,1	Financieel vermogen

TABEL S 14/5.4

Financiële balansen van de sectoren huishoudens en instellingen zonder winstoogmerk t.b.v. huishoudens

	1990				1995				2000			
	Begin-balans	Financiële transacties	Overige mutaties	Eind-balans	Begin-balans	Financiële transacties	Overige mutaties	Eind-balans	Begin-balans	Financiële transacties	Overige mutaties	Eind-balans
<i>1 000 mln euro</i>												
VORDERINGEN												
Chartaal geld	15,6	-0,1	0,3	15,8	16,7	-0,0	0,0	16,6	16,6	-0,3	0,1	16,4
Girale deposito's	19,9	1,2	-0,0	21,1	24,5	3,1	-0,0	27,6	44,4	3,0	0,0	47,4
Spaartegoeden (in euro's)	73,5	6,1	-	79,6	93,8	6,2	-	100,0	127,0	3,5	-	130,5
Overige deposito's	18,8	1,4	-1,1	19,2	18,9	-1,0	0,0	17,9	21,9	3,8	-0,6	25,1
Kortlopende waardepapieren	2,8	-0,6	0,0	2,2	1,3	0,1	-0,0	1,4	-	-	-	-
Obligaties	19,3	2,8	-0,9	21,1	20,5	1,6	1,2	23,3	29,0	3,2	8,2	40,4
Kortlopende leningen	0,1	-	-	0,1	0,3	-	-0,1	0,2	0,6	0,0	-0,5	0,1
Langlopende leningen	1,1	0,2	-	1,3	2,0	-0,1	-0,1	1,9	2,9	-0,4	0,0	2,5
Aandelen en overige deelnemingen	106,6	-0,7	-11,4	94,6	133,7	-0,0	14,4	148,0	311,7	3,5	10,0	325,2
Pensioen- en levensverzekeringsvoorzieningen	242,4	17,3	-7,6	252,1	340,9	22,5	10,8	374,1	617,3	27,9	-3,5	641,7
Overige verzekeringstechnische voorzieningen	6,8	0,5	-0,0	7,4	9,4	0,8	0,4	10,6	14,4	1,5	-0,2	15,7
Handelskredieten en transitorische posten	-	-	-	-	-	-	-	-	-	-	-	-
Totaal vorderingen	507,0	28,2	-20,6	514,6	662,0	33,0	26,6	721,6	1185,6	45,8	13,5	1244,9
SCHULDEN												
Kortlopende leningen	4,5	0,7	0,0	5,2	6,2	1,2	0,1	7,5	12,7	-0,0	1,4	14,1
Langlopende leningen	107,0	6,0	-0,0	113,0	157,5	15,0	0,5	173,0	308,0	45,5	-4,0	349,5
Handelskredieten en transitorische posten	-5,2	1,2	0,7	-3,4	-14,1	-1,7	1,0	-14,8	-22,3	1,4	-0,6	-21,5
Totaal schulden	106,3	7,8	0,7	114,8	149,7	14,5	1,5	165,8	298,5	46,8	-3,3	342,0
Financieel vermogen	400,7	20,4	-21,3	399,8	512,3	18,5	25,1	555,8	887,1	-1,1	16,9	902,9

TABEL S 2.4

Financiële balansen van het buitenland met Nederland

	1990				1995				2000			
	Begin-balans	Financiële transacties	Overige mutaties	Eind-balans	Begin-balans	Financiële transacties	Overige mutaties	Eind-balans	Begin-balans	Financiële transacties	Overige mutaties	Eind-balans
<i>1 000 mln euro</i>												
VORDERINGEN												
Chartaal geld	-	-	-	-	-	-	-	-	-	-	-	-
Girale deposito's	6,8	-0,3	-0,0	6,4	6,3	0,9	-	7,2	36,4	8,2	0,8	45,5
Spaartegoeden (in euro's)	1,2	-0,1	-	1,1	2,9	0,9	-	3,8	-	-	-	-
Overige deposito's	78,2	10,0	-0,3	87,9	98,9	6,7	0,4	106,0	234,0	8,2	7,4	249,5
Kortlopende waardepapieren	2,6	-0,2	-0,0	2,3	0,6	0,4	-0,0	1,0	19,9	0,1	-	20,0
Obligaties	137,1	10,2	-4,4	142,9	206,9	14,0	15,1	236,0	427,0	94,0	-3,7	517,3
Kortlopende leningen	54,3	5,3	-1,0	58,6	73,6	8,4	-3,0	78,9	120,5	12,9	2,2	135,6
Langlopende leningen	46,4	10,3	-4,9	51,8	70,7	-0,0	-2,9	67,7	133,6	52,5	4,9	191,0
Aandelen en overige deelnemingen	325,4	18,7	-22,1	321,9	436,9	5,5	19,8	462,1	841,2	100,9	-12,4	929,7
Pensioen- en levensverzekeringsvoorzieningen	2,0	0,0	-0,0	2,0	2,6	0,0	1,0	3,6	6,7	-0,1	-0,1	6,5
Handelskredieten en transitorische posten	19,8	0,9	-0,8	19,9	23,3	0,5	-0,3	23,5	29,9	10,0	-3,9	36,0
Totaal vorderingen	673,8	54,8	-33,6	694,9	922,7	37,2	29,9	989,8	1849,3	286,7	-4,9	2131,1
SCHULDEN												
Monetair goud en bijzondere trekkingsrechten	21,7	-0,2	-3,8	17,7	17,4	-0,5	-1,1	15,8	9,4	-1,0	0,1	8,5
Chartaal geld	-	-	-	-	0,2	0,0	-	0,2	0,1	0,1	-	0,3
Girale deposito's	6,8	1,3	-0,0	8,1	7,8	1,4	-0,0	9,2	14,8	14,5	1,6	30,9
Overige deposito's	92,7	7,5	-3,0	97,3	106,0	2,3	-1,0	107,3	166,6	6,9	3,7	177,1
Kortlopende waardepapieren	8,6	1,1	-0,8	8,8	14,8	-2,0	-0,5	12,2	16,5	-9,0	-0,1	7,4
Obligaties	32,3	5,1	-0,4	36,9	58,7	10,1	5,8	74,7	219,3	53,3	-1,5	271,1
Kortlopende leningen	96,4	11,3	-3,0	104,8	123,3	8,1	-5,9	125,5	267,9	13,0	2,8	283,7
Langlopende leningen	77,7	11,7	-2,0	87,4	132,9	0,4	-5,7	127,5	257,0	95,4	2,2	354,6
Aandelen en overige deelnemingen	355,7	23,4	-31,0	348,2	453,7	33,3	16,1	503,1	801,2	126,5	-26,6	901,1
Pensioen- en levensverzekeringsvoorzieningen	0,8	0,0	0,0	0,8	1,0	0,0	0,1	1,1	1,1	-0,0	0,0	1,1
Handelskredieten en transitorische posten	22,7	0,1	-0,2	22,7	25,2	1,4	-2,1	24,6	26,6	9,9	-3,2	33,4
Totaal schulden	715,5	61,2	-44,1	732,6	940,9	54,6	5,7	1001,1	1780,6	309,6	-20,9	2069,3
Financieel vermogen	-41,7	-6,5	10,5	-37,7	-18,2	-17,4	24,3	-11,3	68,7	-22,9	16,0	61,7

2003			2004			2005*			2006*				
Begin- balans	Finan- ciële trans- acties	Overige muta- ties	Eind- balans	Finan- ciële trans- acties	Overige muta- ties	Eind- balans	Finan- ciële trans- acties	Overige muta- ties	Eind- balans	Finan- ciële trans- acties	Overige muta- ties	Eind- balans	
VORDERINGEN													
14,4	0,8	-0,0	15,2	3,0	-	18,2	1,0	-	19,2	2,1	-	21,4	Chartaal geld
52,6	-0,5	-1,1	51,0	-0,3	-0,0	50,7	3,3	0,0	54,1	2,0	-0,0	56,0	Girale deposito's
164,0	19,2	-	183,2	14,5	-	197,7	13,0	-	210,7	11,0	-	221,7	Spaartegoeden (in euro's)
26,9	-2,1	-0,2	24,6	-0,5	-0,5	23,6	-0,4	0,7	23,8	-	-1,5	22,3	Overige deposito's
-	-	-	-	-	-	-	-	-	-	0,0	0,0	0,1	Kortlopende waardepapieren
44,3	0,4	-0,7	44,0	0,6	0,7	45,3	3,0	-0,8	47,5	0,7	-1,3	46,9	Obligaties
0,2	0,0	-	0,2	-0,0	-	0,2	0,4	-	0,6	0,0	-	0,6	Kortlopende leningen
2,0	0,2	-	2,1	-0,2	0,0	1,9	0,3	-	2,3	-0,3	-	2,0	Langlopende leningen
198,6	2,1	10,4	211,1	-4,9	12,0	218,2	-7,4	26,1	236,9	-5,7	20,1	251,3	Aandelen en overige deelnemingen
628,6	30,3	20,1	679,0	30,7	34,6	744,3	33,3	72,6	850,2	31,1	35,7	916,9	Pensioen- en levensverzekeringsvoorzieningen
17,3	1,5	0,1	19,0	1,5	0,2	20,7	3,5	0,8	25,0	-0,7	0,0	24,3	Overige verzekeringstechnische voorzieningen
0,0	-	-	-	-	-	-	-	-	-	-	-	-	Handelskredieten en transitorische posten
1149,0	51,8	28,6	1229,4	44,4	47,0	1320,8	50,0	99,4	1470,3	40,3	53,0	1563,6	Totaal vorderingen
SCHULDEN													
16,8	2,2	0,1	19,0	3,9	-	22,9	2,2	0,1	25,2	2,0	0,0	27,2	Kortlopende leningen
426,0	44,2	2,0	472,2	34,1	0,3	506,6	55,3	-0,1	561,7	51,0	-0,2	612,5	Langlopende leningen
-17,9	1,0	-2,1	-19,0	1,1	1,5	-16,3	-4,9	0,3	-20,9	-5,4	-1,0	-27,3	Handelskredieten en transitorische posten
424,8	47,4	-0,0	472,2	39,2	1,8	513,2	52,6	0,3	566,0	47,7	-1,2	612,5	Totaal schulden
724,2	4,5	28,6	757,2	5,2	45,2	807,6	-2,5	99,1	904,2	-7,4	54,3	951,1	Financieel vermogen

2003			2004			2005*			2006*				
Begin- balans	Finan- ciële trans- acties	Overige muta- ties	Eind- balans	Finan- ciële trans- acties	Overige muta- ties	Eind- balans	Finan- ciële trans- acties	Overige muta- ties	Eind- balans	Finan- ciële trans- acties	Overige muta- ties	Eind- balans	
VORDERINGEN													
-	4,2	-1,9	2,3	-1,0	-	1,3	-0,6	-	0,7	-3,2	-	-2,5	Chartaal geld
54,0	18,3	-3,3	69,0	-10,7	-1,9	56,4	9,3	2,4	68,1	36,7	-4,1	100,7	Girale deposito's
-	-	-	-	-	-	-	-	-	-	-	-	-	Spaartegoeden (in euro's)
331,7	5,8	-15,6	321,9	73,6	-7,5	388,0	10,1	16,7	414,8	85,4	-13,0	487,2	Overige deposito's
43,5	-0,3	-0,0	43,2	-0,5	0,0	42,7	-6,7	-	36,0	-7,0	-0,0	29,0	Kortlopende waardepapieren
639,5	84,1	-43,0	680,7	56,5	2,4	739,6	78,1	4,9	822,6	91,0	-16,5	897,1	Obligaties
160,3	13,6	0,3	174,2	-12,8	-0,2	161,2	16,4	2,5	180,1	21,9	0,4	202,4	Kortlopende leningen
237,4	31,6	-6,0	263,0	8,5	-6,5	265,1	48,2	6,4	319,7	-23,6	-2,4	293,7	Langlopende leningen
846,0	36,8	4,6	887,4	14,8	-14,7	887,4	61,7	142,4	1091,5	99,2	3,6	1194,3	Aandelen en overige deelnemingen
7,2	-0,2	0,7	7,8	-0,2	1,8	9,4	-0,3	1,1	10,2	-0,4	0,7	10,6	Pensioen- en levensverzekeringsvoorzieningen
33,5	1,5	0,9	35,9	2,5	9,8	48,2	0,1	4,1	52,3	2,3	-8,8	45,9	Handelskredieten en transitorische posten
2353,1	195,6	-63,3	2485,4	130,7	-16,7	2599,4	216,3	180,3	2996,1	302,4	-40,2	3258,3	Totaal vorderingen
SCHULDEN													
8,9	-0,8	0,1	8,3	-0,0	-0,2	8,0	-0,9	2,6	9,7	-0,8	1,1	9,9	Monetair goud en bijzondere trekkingsrechten
0,1	-0,0	-	0,1	-0,0	-	0,1	0,0	-	0,1	0,0	-	0,1	Chartaal geld
25,7	7,3	-2,2	30,9	13,8	-0,6	44,0	16,7	3,0	63,7	71,7	-5,0	130,4	Girale deposito's
260,7	47,6	-17,3	291,1	12,7	-8,6	295,1	19,3	13,3	327,7	18,1	-6,1	339,6	Overige deposito's
5,4	3,7	-0,5	8,6	7,6	-0,2	16,0	0,2	0,5	16,7	-0,9	-0,3	15,5	Kortlopende waardepapieren
365,3	37,6	-5,7	397,2	52,5	8,0	457,6	41,6	14,8	514,1	36,2	-12,4	537,9	Obligaties
321,4	-24,0	-13,0	284,4	-14,5	-5,4	264,5	4,6	7,3	276,3	45,3	-5,9	315,7	Kortlopende leningen
401,1	60,4	-6,7	454,8	28,4	-5,6	477,6	34,1	15,7	527,4	35,9	-1,5	561,7	Langlopende leningen
919,9	94,4	19,5	1033,8	69,3	36,0	1139,1	130,8	81,6	1351,5	135,4	39,9	1526,7	Aandelen en overige deelnemingen
1,0	-0,0	-	1,0	-0,0	-	0,9	-0,0	-	0,9	-0,1	-	0,8	Pensioen- en levensverzekeringsvoorzieningen
39,4	-0,7	8,5	47,1	1,5	4,4	53,0	3,2	-10,9	45,3	-2,0	-0,1	43,3	Handelskredieten en transitorische posten
2349,0	225,5	-17,2	2557,2	171,2	27,6	2756,0	249,4	127,9	3133,3	338,7	9,6	3481,6	Totaal schulden
4,1	-29,9	-46,1	-71,8	-40,4	-44,3	-156,6	-33,0	52,4	-137,2	-36,3	-49,8	-223,3	Financieel vermogen

6. (Sub)sectorspecifieke detailgegevens

TABEL D 1.1
Belastingen

	1990	1995	2000	2003	2004	2005*	2006*
<i>mln euro</i>							
Belasting over de toegevoegde waarde (btw)	16 781	19 832	28 849	34 754	35 811	36 950	39 911
Loonbelasting	22 257	20 140	24 433	28 791	27 246	27 573	31 641
Vennootschapsbelasting	7 882	9 459	16 736	13 392	14 994	17 069	17 907
Accijnzen	4 483	6 477	7 713	8 586	9 358	9 327	9 860
Milieuheffingen	1 494	2 657	5 140	5 774	6 074	7 035	7 720
Motorrijtuigenbelasting (incl. eurovignet)	1 770	2 245	2 941	3 066	3 328	3 573	3 897
Belasting van personenauto's en motorrijwielen (BPM)	1 206	1 813	2 875	2 874	3 003	3 148	3 452
Overdrachtsbelasting	776	1 254	2 804	3 449	3 794	4 252	4 567
Onroerendezaakbelasting	1 361	1 854	2 540	3 159	3 386	3 602	2 562
Dividendbelasting	1 103	1 059	2 856	3 338	3 578	4 472	4 454
Invoerrechten	1 041	1 413	1 310	1 080	1 166	1 265	1 409
Inkomstenbelasting 1)	2 455	2 939	- 880	378	109	3 651	3 517
Vermogensheffingen 2)	527	781	1 487	1 461	1 513	1 710	1 811
Vermogensbelasting	554	671	824	38	44	60	- 6
Assurantiebelasting	340	442	512	746	740	743	752
Overige	1 097	1 303	2 536	2 052	2 033	2 237	1 847
Belastingen	65 127	74 339	102 676	112 938	116 177	126 667	135 301
Belastingen op productie en invoer	27 976	35 973	52 381	60 464	63 301	66 301	70 815
Belastingen op inkomen en vermogen	36 624	37 585	48 808	51 013	51 363	58 656	62 675
Kapitaaloverdrachten 2)	527	781	1 487	1 461	1 513	1 710	1 811
Betaald door:							
Ingezetenen	64 641	73 867	101 628	111 864	114 941	125 037	133 534
Buitenland	486	472	1 048	1 074	1 236	1 630	1 767
Ontvangen door:							
Overheid	62 197	70 835	99 060	110 177	113 661	124 039	132 393
Buitenland	2 930	3 504	3 616	2 761	2 516	2 628	2 908

1) Voor de jaren 1999-2002 is er sprake van negatieve ontvangsten inkomstenbelasting. Sinds 1999 worden verminderingen van loonbelasting vanwege aftrekposten namelijk rechtstreeks uitbetaald door de belastingdienst via een voorlopige teruggaaf inkomstenbelasting.

2) Vermogensheffingen zijn niet-periodieke belastingen op vermogen. Zij worden geregistreerd onder de kapitaaloverdrachten van huishoudens aan de overheid.

TABEL D 1.2
Belastingen op productie en invoer

	1990	1995	2000	2003	2004	2005*	2006*
<i>mln euro</i>							
PRODUCTGEBONDEN							
Belasting over de toegevoegde waarde (btw)	16 781	19 832	28 849	34 754	35 811	36 950	39 911
w.o. btw afdracht aan de EU	1 547	1 786	1 751	1 115	713	734	923
Invoerrechten aan de EU	1 041	1 413	1 310	1 080	1 166	1 265	1 409
EU-heffingen op voedingsmiddelen	253	168	273	328	413	374	302
Accijnzen	4 483	6 477	7 713	8 586	9 358	9 327	9 860
Benzine	1 710	2 708	3 151	3 506	3 901	3 835	3 982
Overige minerale oliën	844	1 608	2 139	2 446	2 557	2 585	2 836
Tabak	953	1 327	1 590	1 750	1 943	2 000	2 144
Alcohol	404	408	397	357	378	373	321
Overige accijnzen	572	426	436	527	579	534	577
Verbruiksbelasting op alcoholvrije dranken e.d.	-	181	216	146	148	149	152
Verbruiksbelasting op milieugrondslag	277	858	2 849	3 081	3 278	4 128	4 545
Belasting van personenauto's en motorrijwielen (BPM)	1 206	1 813	2 875	2 874	3 003	3 148	3 452
Kansspelbelasting	32	46	67	109	101	99	99
Overdrachtsbelasting	776	1 254	2 804	3 449	3 794	4 252	4 567
Assurantiebelasting	340	442	512	746	740	743	752
Kapitaalsbelasting	241	182	592	261	228	214	114
Beursbelasting	14	-	-	-	-	-	-
Productgebonden belastingen	25 444	32 666	48 060	55 414	58 040	60 649	65 163
NIET-PRODUCTGEBONDEN							
Onroerendezaakbelasting	967	1 316	1 803	2 243	2 404	2 559	2 562
Motorrijtuigenbelasting (incl. eurovignet)	450	562	653	682	737	787	828
Milieuheffingen	641	822	946	1 082	1 087	1 110	1 217
Rioolrechten	74	146	130	161	153	155	205
Heffingen op waterverontreiniging	241	314	333	364	368	365	393
Omslagheffing waterschappen	295	315	395	485	503	505	532
Overige milieuheffingen	31	47	88	72	63	85	87
Overige	474	607	919	1 043	1 033	1 196	1 045
Niet-productgebonden belastingen op productie	2 532	3 307	4 321	5 050	5 261	5 652	5 652
Belastingen op productie en invoer (betaald door ingezetenen)	27 976	35 973	52 381	60 464	63 301	66 301	70 815
Ontvangen door:							
Overheid	25 105	32 573	49 033	57 913	60 975	63 883	68 135
Buitenland (EU)	2 871	3 400	3 348	2 551	2 326	2 418	2 680

TABEL D 1.3
Subsidies

	1990	1995	2000	2003	2004	2005*	2006*
<i>mln euro</i>							
PRODUCTGEBONDEN							
EU-subsidies op voedingsmiddelen	1 750	1 766	1 152	1 157	1 052	971	919
Subsidies voor het openbaar vervoer	1 633	1 020	1 403	1 755	1 634	1 794	1 883
Subsidies voor onderzoek en innovatie	309	292	556	538	551	573	651
Subsidies voor cultuur, sport en recreatie	164	167	225	210	232	235	225
Huurprijsverlagende subsidies	2 154	343	174	108	71	71	72
Overige	427	520	717	668	624	617	607
Productgebonden subsidies	6 437	4 108	4 227	4 436	4 164	4 261	4 357
NIET-PRODUCTGEBONDEN							
EU-subsidies op voedingsmiddelen	165	96	179	213	326	320	501
Loonsubsidies	455	282	2 519	2 834	3 302	2 473	2 159
Subsidies door productschappen e.d.	158	204	149	135	134	128	107
Overige	181	248	332	501	333	466	570
Niet-productgebonden subsidies	959	830	3 179	3 683	4 095	3 387	3 337
Subsidies (ontvangen door ingezetenen)	7 396	4 938	7 406	8 119	8 259	7 648	7 694
Betaald door:							
Overheid	5 481	3 076	6 075	6 749	6 881	6 357	6 274
Buitenland (EU)	1 915	1 862	1 331	1 370	1 378	1 291	1 420

TABEL D 1.4
Belastingen op inkomen en vermogen

	1990	1995	2000	2003	2004	2005*	2006*
<i>mln euro</i>							
OP INKOMEN							
Vennootschapsbelasting	7 882	9 459	16 736	13 392	14 994	17 069	17 907
Loonbelasting	22 257	20 140	24 433	28 791	27 246	27 573	31 641
Inkomstenbelasting 1)	2 455	2 939	- 880	378	109	3 651	3 517
Dividendbelasting	1 103	1 059	2 856	3 338	3 578	4 472	4 454
Kansspelbelasting	18	27	59	73	61	85	97
Eenmalig ontvangst i.v.m. liquidatie houdstermaatschappijen	-	-	320	-	-	-	-
Belastingen op inkomen	33 715	33 624	43 524	45 972	45 988	52 850	57 616
OP VERMOGEN							
Onroerendezaakbelasting	394	538	737	916	982	1 043	-
Vermogensbelasting	554	671	824	38	44	60	- 6
Motorrijtuigenbelasting	1 320	1 683	2 288	2 384	2 591	2 786	3 069
Milieuheffingen	576	977	1 345	1 611	1 709	1 797	1 958
Riioolrechten	172	311	520	644	678	720	817
Heffingen op waterverontreiniging	404	556	670	765	805	832	870
Omslagheffing waterschappen	-	110	155	202	226	245	271
Overige	65	92	90	92	49	120	38
Belastingen op vermogen	2 909	3 961	5 284	5 041	5 375	5 806	5 059
Belastingen op inkomen en vermogen	36 624	37 585	48 808	51 013	51 363	58 656	62 675
Betaald door:							
Niet-financiële vennootschappen	6 778	7 599	13 536	10 248	10 813	12 047	12 736
Financiële instellingen	1 180	1 969	3 797	3 363	4 382	5 243	5 408
Huishoudens	28 180	27 545	30 427	36 328	34 932	39 736	42 764
Buitenland 2)	486	472	1 048	1 074	1 236	1 630	1 767
Ontvangen door:							
Overheid	36 565	37 481	48 540	50 803	51 173	58 446	62 447
Buitenland 2)	59	104	268	210	190	210	228

1) Voor de jaren 1999-2002 is er sprake van negatieve ontvangsten inkomstenbelasting. Sinds 1999 worden verminderingen van loonbelasting vanwege aftrekposten namelijk rechtstreeks uitbetaald door de belastingdienst via een voorlopige teruggaaf inkomstenbelasting.

2) Betreft de dividendbelasting van en aan het buitenland.

TABEL D 1.5
Sociale premies

	1990	1995	2000	2003	2004	2005*	2006*
<i>mln euro</i>							
Premies wettelijke sociale verzekering	36 937	48 443	64 467	65 822	68 332	66 477	75 943
Zorgverzekeringswet (ZVW) 1)	5 638	4 922	10 511	13 080	12 121	11 817	24 940
Algemene Wet Bijzondere Ziektekosten (AWBZ)	5 799	10 692	13 806	14 142	16 104	16 135	14 117
Ziektewet (ZW)	4 064	1 610	–	–	–	–	–
Algemene Arbeidsongeschiktheidswet (AAW)	939	6 286	– 69	–	–	–	–
Wet Werk en Inkomen naar Arbeidsvermogen (WIA) 2)	3 900	3 661	8 746	8 108	8 493	8 813	9 199
Arbeidsongeschiktheidskas (AOK)	–	–	1 946	3 557	3 534	2 154	1 243
Wet Arbeidsongeschiktheidsverzekering Zelfstandigen (WAZ)	–	–	842	867	253	178	44
Algemene Ouderdomswet (AOW)	13 191	14 625	20 569	17 935	19 007	17 944	17 364
Algemene Nabestaandenwet (ANW)	1 148	2 085	1 701	1 437	1 516	1 434	1 361
Werkloosheidswet (WW)	2 258	4 562	6 415	6 277	6 800	7 544	7 203
Uitvoeringsfonds voor de Overheid (UFO)	–	–	–	419	504	458	472
Pensioenpremies	22 531	28 683	37 002	45 694	47 733	50 823	51 105
Pensioenpremies (bruto)	23 567	30 150	39 711	48 685	50 625	54 046	54 780
Bedrijfspensioenfondsen	12 773	14 834	18 362	24 472	26 283	29 832	30 319
Ondernemingspensioenfondsen	4 121	5 347	7 661	9 845	10 223	10 798	11 221
Overige pensioenfondsen (incl. VUT-fondsen)	1 247	2 989	2 635	2 641	2 490	2 382	1 694
Levensverzekeringmaatschappijen	5 426	6 980	11 053	11 727	11 629	11 034	11 546
Vergoeding voor verzekeringsdiensten (–)	1 036	1 467	2 709	2 991	2 892	3 223	3 675
Overige particuliere sociale premies	789	1 602	1 090	1 475	1 521	1 471	43
Overige particuliere sociale premies (bruto)	810	1 671	1 135	1 560	1 625	1 575	71
Fonds arbeidsongeschiktheidsverzekering overheidspersoneel (FAOP)	–	879	–	–	–	–	–
Ziektekostenvoorzieningen voor ambtenaren	571	625	921	1 421	1 485	1 462	3
Overige particuliere sociale fondsen	239	167	214	139	140	113	68
Vergoeding voor verzekeringsdiensten (–)	21	69	45	85	104	104	28
Toegerekende sociale premies	4 970	7 627	9 544	9 716	10 080	10 692	10 436
Doorbetaling bij ziekte	2 310	4 001	5 970	6 158	6 405	6 841	6 914
Interimregeling ziektekostenvergoeding ambtenaren	512	625	690	753	839	868	41
Wachtgelden voormalig overheidspersoneel	712	1 035	1 165	1 132	1 126	1 090	1 331
Eigen pensioen militairen	573	694	695	805	845	824	652
Overige	863	1 272	1 024	868	865	1 069	1 498
Sociale premies van het buitenland	189	247	309	299	278	272	237
Sociale premies	65 416	86 602	112 412	123 006	127 944	129 735	137 764
Ontvangen door:							
Niet-financiële vennootschappen	1 533	3 679	4 615	4 479	4 499	4 950	4 775
Financiële instellingen	23 492	30 488	38 305	47 433	49 516	52 590	51 429
Overheid	40 166	52 118	68 741	70 347	73 205	71 439	80 860
Huishoudens (incl. IZWh)	36	70	442	448	446	484	463
Buitenland	189	247	309	299	278	272	237
Betaald door:							
Huishoudens	65 097	86 031	111 669	122 151	126 943	128 715	136 756
Buitenland	319	571	743	855	1 001	1 020	1 008

1) Betreft tot en met 2005 `Ziekenfondswet (ZFW)`.

2) Betreft tot en met 2005 `Wet op de Arbeidsongeschiktheidsverzekering (WAO)`.

TABEL D 1.6
Sociale premies t.l.v. werkgevers

	1990	1995	2000	2003	2004	2005*	2006*
<i>mln euro</i>							
Premies wettelijke sociale verzekering t.l.v. werkgevers	6 904	6 096	18 682	20 629	21 231	20 693	24 691
Zorgverzekeringswet (ZVW) 1)	2 484	2 949	4 902	5 562	5 479	5 542	9 835
Ziektewet (ZW)	3 100	1 072	–	–	–	–	–
Algemene Arbeidsongeschiktheidswet (AAW)	–	– 53	–	–	–	–	–
Wet Werk en Inkomen naar Arbeidsvermogen (WIA) 2)	–	–	8 746	8 108	8 493	8 813	9 199
Arbeidsongeschiktheidskas (AOK)	–	–	1 946	3 557	3 534	2 154	1 243
Werkloosheidswet (WW)	1 320	2 128	3 088	2 983	3 221	3 726	3 942
Uitvoeringsfonds voor de Overheid (UFO)	–	–	–	419	504	458	472
Pensioenpremies t.l.v. werkgevers	5 549	7 272	12 178	20 921	23 380	23 644	22 419
Bedrijfspensioenfondsen	1 944	2 046	4 285	8 993	10 889	11 605	11 039
Ondernemingspensioenfondsen	781	910	1 830	4 936	5 258	5 538	5 358
Overige pensioenfondsen (incl. VUT-fondsen)	692	1 805	1 360	1 344	1 277	1 220	473
Levensverzekeringmaatschappijen	2 132	2 511	4 703	5 648	5 956	5 281	5 549
Overige particuliere sociale premies t.l.v. werkgevers	468	1 373	681	687	691	853	43
Fonds arbeidsongeschiktheidsverzekering overheidspersoneel (FAOP)	–	875	–	–	–	–	–
Ziektekostenvoorzieningen voor ambtenaren	312	435	527	619	621	744	–
Overige particuliere sociale fondsen	156	63	154	68	70	109	43
Toegerekende sociale premies t.l.v. werkgevers	4 970	7 627	9 544	9 716	10 080	10 692	10 436
Doorbetaling bij ziekte	2 310	4 001	5 970	6 158	6 405	6 841	6 914
Interimregeling ziektekostenvergoeding ambtenaren	512	625	690	753	839	868	41
Wachtgeldten voormalig overheidspersoneel	712	1 035	1 165	1 132	1 126	1 090	1 331
Eigen pensioen militairen	573	694	695	805	845	824	652
Overige	863	1 272	1 024	868	865	1 069	1 498
Sociale premies t.l.v. werkgevers (binnenlands)	17 891	22 368	41 085	51 953	55 382	55 882	57 589
Sociale premies t.l.v. werkgevers van het buitenland	175	218	274	261	242	231	227
Sociale premies t.l.v. werkgevers	18 066	22 586	41 359	52 214	55 624	56 113	57 816
Betaald door huishoudens t.l.v.:							
Niet-financiële vennootschappen	10 903	12 777	26 318	33 018	34 982	34 768	36 049
Financiële instellingen	1 013	1 318	2 501	3 508	3 684	3 680	3 778
Overheid	4 803	6 875	9 486	11 814	12 930	13 664	13 884
Huishoudens (incl. IZWh)	1 172	1 398	2 780	3 613	3 786	3 770	3 878
Buitenland	175	218	274	261	242	231	227

1) +2) Zie voetnoot 1 en 2 bij tabel D 1.5.

TABEL D 1.7
Sociale premies niet t.l.v. werkgevers

	1990	1995	2000	2003	2004	2005*	2006*
<i>mln euro</i>							
Premies wettelijke sociale verzekering t.l.v. werknemers, zelfstandigen en niet werkenden	30 033	42 347	45 785	45 193	47 101	45 784	51 252
Zorgverzekeringswet (ZVW) 1)	3 154	1 973	5 609	7 518	6 642	6 275	15 105
Algemene Wet Bijzondere Ziektekosten (AWBZ)	5 799	10 692	13 806	14 142	16 104	16 135	14 117
Ziektewet (ZW)	964	538	–	–	–	–	–
Algemene Arbeidsongeschiktheidswet (AAW)	939	6 339	– 69	–	–	–	–
Wet Werk en Inkomen naar Arbeidsvermogen (WIA) 2)	3 900	3 661	–	–	–	–	–
Wet Arbeidsongeschiktheidsverzekering Zelfstandigen (WAZ)	–	–	842	867	253	178	44
Algemene Ouderdomswet (AOW)	13 191	14 625	20 569	17 935	19 007	17 944	17 364
Algemene Nabestaandenwet (ANW)	1 148	2 085	1 701	1 437	1 516	1 434	1 361
Werkloosheidswet (WW)	938	2 434	3 327	3 294	3 579	3 818	3 261
Pensioenpremies t.l.v. werknemers	16 982	21 411	24 824	24 773	24 353	27 179	28 686
Pensioenpremies (bruto)	18 018	22 878	27 533	27 764	27 245	30 402	32 361
Bedrijfspensioenfondsen	10 829	12 788	14 077	15 479	15 394	18 227	19 280
Ondernemingspensioenfondsen	3 340	4 437	5 831	4 909	4 965	5 260	5 863
Overige pensioenfondsen (incl. VUT-fondsen)	555	1 184	1 275	1 297	1 213	1 162	1 221
Levensverzekeringmaatschappijen	3 294	4 469	6 350	6 079	5 673	5 753	5 997
Vergoeding voor verzekeringsdiensten (–)	1 036	1 467	2 709	2 991	2 892	3 223	3 675
Overige particuliere sociale premies t.l.v. werknemers	321	229	409	788	830	618	–
Overige particuliere sociale premies (bruto)	342	298	454	873	934	722	28
Fonds arbeidsongeschiktheidsverzekering overheidspersoneel (FAOP)	–	4	–	–	–	–	–
Ziektekostenvoorzieningen voor ambtenaren	259	190	394	802	864	718	3
Overige particuliere sociale fondsen	83	104	60	71	70	4	25
Vergoeding voor verzekeringsdiensten (–)	21	69	45	85	104	104	28
Sociale premies niet t.l.v. werkgevers van het buitenland	14	29	35	38	36	41	10
Sociale premies niet t.l.v. werkgevers	47 350	64 016	71 053	70 792	72 320	73 622	79 948
Betaald door huishoudens en buitenland t.l.v.:							
Werknemers	39 424	52 719	58 248	57 583	58 901	60 710	64 057
Zelfstandigen en niet werkenden	7 926	11 297	12 805	13 209	13 419	12 912	15 891

1) +2) Zie voetnoot 1 en 2 bij tabel D 1.5.

TABEL D 1.8
Sociale uitkeringen in geld

	1990	1995	2000	2003	2004	2005*	2006*
<i>mln euro</i>							
Uitkeringen wettelijke sociale verzekering	29 986	32 329	33 017	39 508	40 179	40 027	40 006
Ziektewet (ZW)	4 220	1 874	–	–	–	–	–
Algemene Arbeidsongeschiktheidswet (AAW)	5 293	5 655	–	–	–	–	–
Wet Werk en Inkomen naar Arbeidsvermogen (WIA) 1)	3 359	3 290	7 039	6 583	6 585	6 630	6 796
Arbeidsongeschiktheidskas (AOK)	–	–	1 645	3 040	2 746	2 079	1 349
Wet Arbeidsongeschiktheidsverzekering Zelfstandigen (WAZ)	–	–	469	525	507	474	430
Algemene Ouderdomswet (AOW)	13 352	15 180	19 098	22 428	22 890	23 369	24 169
Algemene Nabestaandenwet (ANW)	1 895	2 090	1 498	1 506	1 442	1 367	1 321
Werkloosheidswet (WW)	1 867	4 240	3 268	5 076	5 641	5 711	5 517
Uitvoeringsfonds voor de Overheid (UFO)	–	–	–	350	368	397	424
Uitkeringen sociale voorziening	11 243	10 295	9 930	10 761	10 920	11 189	13 910
Uitkeringen oorlogsslachtoffers	345	349	356	383	384	353	346
Wet arbeidsongeschiktheidsvoorzieningen jonggehandicapten (Wajong)	–	–	1 024	1 283	1 326	1 419	1 501
Wetten inkomensvoorziening oudere en gedeeltelijk arbeidsongeschikte werklozen (IOAW en IOAZ)	200	232	270	245	207	171	171
Algemene Kinderbijslagwet (AKW)	2 764	2 955	2 911	3 199	3 232	3 191	3 263
Premies koopwoningen	381	264	83	41	36	26	20
Studiebeurzen	1 788	1 338	770	755	851	792	920
Algemene Bijstandswet (in geld) (ABW)	4 925	4 622	3 890	4 281	4 310	4 330	4 165
Toeslagenwet (TW)	254	300	289	303	336	331	373
Overige	586	235	337	271	238	576	3 151
Pensioenuitkeringen	9 868	12 874	19 381	23 200	24 626	26 128	27 961
Bedrijfspensioenfondsen	5 421	5 280	7 869	10 221	10 896	11 760	12 748
Ondernemingspensioenfondsen	1 669	2 320	3 575	4 683	5 131	5 461	5 740
Overige pensioenfondsen (incl. VUT-fondsen)	1 016	2 823	2 631	2 560	2 613	2 790	2 847
Levensverzekeringmaatschappijen	1 762	2 451	5 306	5 736	5 986	6 117	6 626
Overige particuliere sociale uitkeringen	817	1 667	1 098	1 479	1 521	1 471	43
Fonds arbeidsongeschiktheidsverzekering overheidspersoneel (FAOP)	–	848	–	–	–	–	–
Ziektelastvoorzieningen voor ambtenaren	583	663	894	1 368	1 411	1 365	–
Overige particuliere sociale fondsen	234	156	204	111	110	106	43
Sociale uitkeringen rechtstreeks door werkgevers	4 970	7 627	9 544	9 716	10 080	10 692	10 436
Doorbetaling bij ziekte	2 310	4 001	5 970	6 158	6 405	6 841	6 914
Interimregeling ziektekostenvergoeding ambtenaren	512	625	690	753	839	868	41
Wachtgeldten voormalig overheidspersoneel	712	1 035	1 165	1 132	1 126	1 090	1 331
Eigen pensioen militairen	573	694	695	805	845	824	652
Overige	863	1 272	1 024	868	865	1 069	1 498
Sociale uitkeringen door het buitenland	168	202	188	207	218	230	242
Sociale uitkeringen in geld	57 052	64 994	73 158	84 871	87 544	89 737	92 598
Ontvangen door:							
Huishoudens	56 259	63 833	71 657	82 998	85 479	87 421	90 388
Buitenland	793	1 161	1 501	1 873	2 065	2 316	2 210
Betaald door:							
Niet-financiële vennootschappen	1 533	3 679	4 615	4 479	4 499	4 950	4 775
Financiële instellingen	10 857	14 744	20 692	24 943	26 409	27 895	28 285
Overheid	44 458	46 299	47 221	54 794	55 972	56 178	58 833
Huishoudens (incl. IZW huishoudens)	36	70	442	448	446	484	463
Buitenland	168	202	188	207	218	230	242

1) Zie voetnoot 2 bij tabel D 1.5.

TABEL D 1.9
Sociale uitkeringen in natura via marktproducenten 1)

	1990	1995	2000	2003	2004	2005*	2006*
<i>mln euro</i>							
Uitkeringen wettelijke sociale verzekering in natura via marktproducenten	13 330	18 355	25 163	34 131	35 358	36 405	46 439
Zorgverzekeringswet (ZVW) 2)	6 750	7 039	12 220	16 079	16 368	16 697	25 679
Algemene Wet Bijzondere Ziektekosten (AWBZ)	6 190	11 236	12 943	18 052	18 990	19 708	20 760
Algemene Arbeidsongeschiktheidswet (AAW)	390	80	–	–	–	–	–
Uitkeringen sociale voorziening in natura via marktproducenten	2 483	4 306	4 022	4 830	4 770	5 051	5 672
Wet voorzieningen gehandicapten (WVG)	–	454	652	728	778	817	817
Bijdragen aan bejaardenoordelen	1 204	1 524	–	–	–	–	–
Individuele huursubsidies	761	924	1 462	1 603	1 649	1 686	2 026
OV-jaarkaart studerende	9	353	313	301	192	188	155
Algemene Bijstandswet (in natura) (ABW)	34	91	207	224	224	236	245
Rechtsbijstand	100	163	206	316	334	374	380
Overige	375	797	1 182	1 658	1 593	1 750	2 049
Sociale uitkeringen in natura via marktproducenten	15 813	22 661	29 185	38 961	40 128	41 456	52 111

1) De sociale uitkeringen in natura via marktproducenten worden geregistreerd onder de consumptieve bestedingen van de overheid.

2) Zie voetnoot 1 bij tabel D 1.5.

TABEL D 1.10
Overige inkomensoverdrachten n.e.g.

	1990	1995	2000	2003	2004	2005*	2006*
<i>mln euro</i>							
BETAALD DOOR DE OVERHEID							
Aan de overheid	40 959	43 553	53 927	74 807	74 629	76 625	79 242
Door CO aan CO	3 080	4 086	4 786	5 492	5 681	5 859	5 920
Wetenschappelijk onderwijs	1 832	2 029	2 313	2 537	2 631	2 718	2 816
Overige	1 248	2 057	2 473	2 955	3 050	3 141	3 104
Door CO aan LO	27 252	33 055	40 447	50 750	49 381	50 300	52 700
Gemeentefonds	6 240	8 025	11 541	13 824	11 810	11 989	13 430
Provinciefonds	511	1 039	940	1 145	983	1 004	1 090
Bijzonder onderwijs	6 294	7 436	9 907	12 303	13 309	13 953	15 191
Overig gesubsidieerd onderwijs	1 703	2 391	3 314	4 273	3 839	3 799	3 624
Voor verlening subsidies	2 195	903	1 699	2 021	1 582	1 713	1 622
Voor bijdragen aan bejaardenoorden	1 236	1 409	–	–	–	–	–
Algemene Bijstandswet (in geld) (ABW)	4 455	4 168	3 336	4 281	4 877	4 660	4 240
Wetten inkomensvoorziening oudere en gedeeltelijk arbeidsongeschikte werklozen (IOAW en IOAZ)	182	209	243	245	228	236	213
Wet Sociale Werkvoorziening (WSW)	1 467	1 577	1 831	2 094	2 116	2 187	2 189
Politieregio's	–	1 775	2 512	3 196	3 353	3 360	3 552
Arbeidsbemiddeling	9	1 208	1 357	1 235	2 009	2 081	1 959
Welzijnzorg, cultuur e.d.	863	675	1 382	1 442	1 165	956	811
Overige	2 097	2 240	2 385	4 691	4 110	4 362	4 779
Door CO aan SV	7 652	2 358	3 117	11 684	12 654	13 683	13 808
Zorgverzekeringswet (ZVW) 1)	833	2 169	3 080	2 653	3 013	2 933	1 956
Algemene Wet Bijzondere Ziektekosten (AWBZ)	367	189	7	4 200	5 458	5 263	4 757
Wet Arbeidsongeschiktheidsverzekering Zelfstandigen (WAZ)	–	–	14	14	–	– 63	–
Algemene Ouderdomswet (AOW)	27	–	–	4 613	3 993	5 392	6 914
Werkloosheidswet (WW)	–	–	16	9	–	–	–
Overige	6 425	–	–	195	190	158	181
Door LO aan CO	–	53	90	104	101	125	118
Door LO aan LO	2 499	3 540	4 781	5 844	5 981	5 950	6 178
Gesubsidieerd onderwijs	519	625	935	1 268	1 286	1 311	1 337
Welzijnzorg, cultuur e.d.	1 980	1 781	2 878	3 219	3 256	3 257	3 318
Overige	–	1 134	968	1 357	1 439	1 382	1 523
Door SV aan CO	476	461	706	933	831	708	518
Bijdragen uit het AAW-fonds	361	348	32	–	–	–	–
Overige	115	113	674	933	831	708	518
Aan andere sectoren	308	532	2 112	2 523	2 558	2 455	2 855
Overdrachten aan huishoudens	136	158	730	1 007	1 025	884	1 306
Overdrachten aan IZW huishoudens	116	268	1 371	1 504	1 529	1 563	1 544
Overige	56	106	11	12	4	8	5
Aan het buitenland	1 458	2 760	4 840	5 466	6 285	6 840	7 267
BNI-afracht aan de EU	5	774	2 011	2 521	3 211	3 687	3 620
Overdrachten aan andere internationale organisaties	205	251	198	243	247	201	223
Ontwikkelingssamenwerking	1 005	1 270	1 890	1 914	2 003	2 036	2 324
Overdrachten door ideële organisaties	216	368	550	612	582	673	800
Overige	27	97	191	176	242	243	300
BETAALD DOOR ANDERE SECTOREN							
Aan de overheid	385	650	1 062	1 330	1 416	1 606	1 605
Boeten en schikkingen	143	280	610	829	952	1 059	1 147
Overige	242	370	452	501	464	547	458
Aan andere sectoren	3 215	4 283	6 330	8 353	8 739	9 466	9 862
Overdrachten aan huishoudens door IZW huishoudens	192	328	653	879	925	1 085	976
Overdrachten aan IZW huishoudens door huishoudens	1 315	1 699	2 600	3 368	3 412	3 604	3 666
Overige	1 708	2 256	3 077	4 106	4 402	4 777	5 220
Aan het buitenland	466	981	2 276	2 511	3 019	3 409	3 661
Overdrachten door huishoudens	205	479	1 301	1 701	2 159	2 463	2 776
Overdrachten door IZW huishoudens	250	458	936	800	850	946	885
Overige	11	44	39	10	10	–	–
BETAALD DOOR HET BUITENLAND							
Aan de overheid	198	353	348	322	271	213	364
Overdrachten door de EU	123	309	314	302	243	189	340
Overige	75	44	34	20	28	24	24
Aan andere sectoren	430	567	1 050	1 449	1 619	1 786	2 081
Overdrachten aan huishoudens	430	567	1 050	1 449	1 619	1 786	2 081
Overige	–	–	–	–	–	–	–
Overige inkomensoverdrachten n.e.g.	47 419	53 679	71 945	96 761	98 536	102 400	106 937
Betaald door:							
Overheid	42 725	46 845	60 879	82 796	83 472	85 920	89 364
Andere sectoren	4 066	5 914	9 668	12 194	13 174	14 481	15 128
Niet-financiële vennootschappen	299	485	673	878	1 090	1 314	1 321
Financiële instellingen	14	15	177	–	–	–	–
Huishoudens	3 201	4 500	7 061	9 439	10 100	10 906	11 727
IZW huishoudens	552	914	1 757	1 877	1 984	2 261	2 080
Buitenland	628	920	1 398	1 771	1 890	1 999	2 445
Ontvangen door:							
Overheid	41 542	44 556	55 337	76 459	76 316	78 444	81 211
Andere sectoren	3 953	5 382	9 492	12 325	12 916	13 707	14 798
Niet-financiële vennootschappen	42	66	4	143	529	738	703
Financiële instellingen	30	67	11	12	4	8	5
Huishoudens	2 234	2 960	4 851	6 606	6 690	7 000	8 096
IZW huishoudens	1 647	2 289	4 626	5 564	5 693	5 961	5 994
Buitenland	1 924	3 741	7 116	7 977	9 304	10 249	10 928

1) Zie voetnoot 1 bij tabel D 1.5.

Kapitaaloverdrachten

TABEL D 1.11
Kapitaaloverdrachten

	1990	1995	2000	2003	2004	2005*	2006*
<i>mln euro</i>							
BETAALD DOOR DE OVERHEID							
Aan de overheid	3 135	19 389	4 602	5 230	5 469	5 433	5 702
Door CO aan CO	124	683	1 460	1 817	1 860	1 883	2 260
Infrastructuur	–	413	1 236	1 672	1 714	1 717	2 094
Wetenschappelijk onderwijs	124	102	109	124	129	134	138
Overige	–	168	115	21	17	32	28
Door CO aan LO	2 859	18 430	2 757	2 938	3 151	3 163	3 100
Infrastructuur	190	162	665	879	953	624	556
Gesubsidieerd onderwijs	1 010	938	396	423	436	443	524
Stadsvernieuwing	445	483	304	–	–	–	–
Afkoop subsidies woningcorporaties	–	14 893	1	–	–	–	–
Overname schuld van Amsterdam	–	–	–	–	–	–	–
Overige	1 214	1 954	1 391	1 636	1 762	2 096	2 020
Door CO aan SV	–	–	–	–	–	–	–
AOW, ANW en WW	–	–	–	–	–	–	–
Door LO aan CO	–	1	78	33	110	55	42
Door LO aan LO	152	275	307	442	348	332	300
Aan andere sectoren	3 376	17 353	2 206	2 833	2 653	2 220	1 902
Wet Investeringsrekening (WIR)	830	79	62	–	–	–	–
Netto garantiebetalings m.b.t. uitvoer	242	– 179	– 176	– 70	– 122	– 512	– 891
Afkoop subsidies particuliere woningverhuurders	–	–	–	–	–	–	–
Afkoop subsidies woningcorporaties	–	14 893	25	–	–	–	–
Bijdragen voor volkshuisvesting	957	845	781	509	802	717	610
Overige	1 347	1 715	1 514	2 394	1 973	2 015	2 183
Aan het buitenland	526	623	673	529	555	764	723
BETAALD DOOR ANDERE SECTOREN							
Aan de overheid	647	982	1 650	1 562	1 637	1 812	1 965
Vermogensheffingen	527	781	1 487	1 461	1 513	1 710	1 811
Overige	120	201	163	101	124	102	154
Aan andere sectoren	3 229	3 607	5 113	4 759	4 509	4 468	4 657
Toegerekende kapitaaloverdrachten aan polishouders	196	– 23	35	22	30	26	29
Overdrachten door IZWh aan huishoudens	44	92	309	244	256	247	246
Incidentele aanvullingen op (+) of onttrekkingen aan (-) pensioenvoorzieningen	–	113	35	600	250	140	87
Overige	2 989	3 425	4 734	3 893	3 973	4 055	4 295
Aan het buitenland	587	1 305	2 004	1 855	2 396	2 617	3 047
Overdrachten door huishoudens	587	1 305	2 004	1 855	2 396	2 617	3 047
BETAALD DOOR HET BUITENLAND							
Aan de overheid	59	38	81	208	201	111	116
Aan andere sectoren	413	788	1 382	1 154	1 430	1 497	2 003
Huishoudens en niet-financiële vennootschappen	413	788	1 382	1 154	1 430	1 497	2 003
Kapitaaloverdrachten	11 972	44 085	17 711	18 130	18 850	18 922	20 115
Betaald door:							
Overheid	7 037	37 365	7 481	8 592	8 677	8 417	8 327
Andere sectoren	4 463	5 894	8 767	8 176	8 542	8 897	9 669
Niet-financiële vennootschappen	120	192	146	191	255	156	168
Financiële instellingen	196	210	1 365	502	120	73	58
Huishoudens	4 147	5 492	7 256	7 483	8 167	8 668	9 443
Buitenland	472	826	1 463	1 362	1 631	1 608	2 119
Ontvangen door:							
Overheid	3 841	20 409	6 333	7 000	7 307	7 356	7 783
Andere sectoren	7 018	21 748	8 701	8 746	8 592	8 185	8 562
Niet-financiële vennootschappen	2 556	17 140	2 806	2 053	1 633	1 221	874
Financiële instellingen	261	261	398	685	344	197	189
Huishoudens	4 113	4 163	5 059	5 639	6 241	6 395	7 118
IZW huishoudens	88	184	438	369	374	372	381
Buitenland	1 113	1 928	2 677	2 384	2 951	3 381	3 770

TABEL D 11
Specificatie van transacties van niet-financiële vennootschappen naar eigendom 1)

	1990	1995	2000	2003	2004	2005*	2006*
<i>mln euro</i>							
IN HANDEN VAN DE OVERHEID							
Exploitatieoverschot (bruto)	.	8 414	9 836	12 152	11 905	12 771	.
Afschrijvingen (-)	.	3 708	4 112	4 710	4 837	5 018	.
Inkomen uit vermogen (ontvangen)	.	328	569	533	583	573	.
Rente	.	259	487	304	215	186	.
Dividenden	.	36	54	171	314	355	.
Overig	.	33	28	58	54	32	.
Inkomen uit vermogen (betaald) (-)	.	3 839	3 462	3 414	4 379	4 671	.
Rente	.	2 558	2 003	1 858	1 706	1 691	.
Dividenden	.	956	1 191	1 350	2 421	2 755	.
Overig	.	325	268	206	252	225	.
Primair inkomen (netto)	.	1 195	2 831	4 561	3 272	3 655	.
Beloning van werknemers	.	16 529	20 832	27 769	30 117	30 376	.
Belastingen op inkomen en vermogen	.	484	1 235	1 160	1 377	1 534	.
Investerings in vaste activa (bruto)	.	5 301	5 274	6 283	6 314	6 474	.
IN HANDEN VAN DE PARTICULIERE SECTOR							
Exploitatieoverschot (bruto)	.	42 083	59 187	58 637	60 522	67 601	.
Afschrijvingen (-)	.	16 311	22 172	23 862	24 275	25 178	.
Inkomen uit vermogen (ontvangen)	.	10 470	13 173	19 345	24 307	29 147	.
Rente	.	5 436	8 676	7 733	8 078	6 932	.
Dividenden	.	4 054	8 919	9 357	10 208	27 876	.
Overig	.	980	- 4 422	2 255	6 021	- 5 661	.
Inkomen uit vermogen (betaald) (-)	.	17 707	19 507	24 689	26 490	35 434	.
Rente	.	9 873	11 594	9 958	10 129	9 505	.
Dividenden	.	6 632	3 734	11 908	13 309	21 819	.
Overig	.	1 202	4 179	2 823	3 052	4 110	.
Primair inkomen (netto)	.	18 535	30 681	29 431	34 064	36 136	.
Beloning van werknemers	.	70 441	98 113	104 497	102 473	101 527	.
Belastingen op inkomen en vermogen	.	5 394	9 219	7 758	6 028	7 800	.
Investerings in vaste activa (bruto)	.	20 423	29 033	24 155	24 760	25 383	.
IN HANDEN VAN HET BUITENLAND							
Exploitatieoverschot (bruto)	.	15 296	23 935	30 875	32 953	32 671	.
Afschrijvingen (-)	.	4 716	6 775	9 509	9 707	10 077	.
Inkomen uit vermogen (ontvangen)	.	4 748	10 373	5 199	10 324	7 668	.
Rente	.	2 116	3 709	4 229	4 027	3 565	.
Dividenden	.	580	3 619	921	1 814	5 697	.
Overig	.	2 052	3 045	49	4 483	- 1 594	.
Inkomen uit vermogen (betaald) (-)	.	8 715	22 223	15 341	17 170	21 743	.
Rente	.	3 505	6 386	5 076	4 985	5 476	.
Dividenden	.	3 744	15 639	6 438	8 783	19 116	.
Overig	.	1 466	198	3 827	3 402	- 2 849	.
Primair inkomen (netto)	.	6 613	5 310	11 224	16 400	8 519	.
Beloning van werknemers	.	17 207	25 358	32 617	35 949	38 087	.
Belastingen op inkomen en vermogen	.	1 721	3 082	1 330	3 408	2 713	.
Investerings in vaste activa (bruto)	.	6 061	8 843	10 129	10 361	10 631	.
TOTAAL NIET-FINANCIËLE VENNOOTSCHAPPEN							
Exploitatieoverschot (bruto)	54 443	65 793	92 958	101 664	105 380	113 043	121 658
Afschrijvingen (-)	20 526	24 735	33 059	38 081	38 819	40 273	41 476
Inkomen uit vermogen (ontvangen)	11 230	15 546	24 115	25 077	35 214	37 388	36 564
Rente	7 877	7 811	12 872	12 266	12 320	10 683	12 993
Dividenden	2 233	4 670	12 592	10 449	12 336	33 928	30 488
Overig	1 120	3 065	- 1 349	2 362	10 558	- 7 223	- 6 917
Inkomen uit vermogen (betaald) (-)	29 884	30 261	45 192	43 444	48 039	61 848	62 705
Rente	15 606	15 936	19 983	16 892	16 820	16 672	20 147
Dividenden	8 317	11 332	20 564	19 696	24 513	43 690	28 959
Overig	5 961	2 993	4 645	6 856	6 706	1 486	13 599
Primair inkomen (netto)	15 263	26 343	38 822	45 216	53 736	48 310	54 041
Beloning van werknemers	85 367	104 177	144 303	164 883	168 539	169 990	177 414
Belastingen op inkomen en vermogen	6 778	7 599	13 536	10 248	10 813	12 047	12 736
Investerings in vaste activa (bruto)	29 481	31 785	43 150	40 567	41 435	42 488	46 302

1) Nieuwe gegevens in deze tabel, zie hoofdstuk Wijzigingen ten opzichte van de voorgaande publicatie.

TABEL D 125.1
Verzekeringstransacties van verzekeringinstellingen en pensioenfondsen

	1990	1995	2000	2003	2004	2005*	2006*
<i>mln euro</i>							
MIDDELEN							
Pensioenpremies (bruto)	23 567	30 150	39 711	48 685	50 625	54 046	54 780
Vergoeding voor verzekeringsdiensten	1 036	1 467	2 709	2 991	2 892	3 223	3 675
Pensioenpremies	22 531	28 683	37 002	45 694	47 733	50 823	51 105
In rekening gebracht	7 187	9 105	15 313	26 506	28 851	29 679	28 843
Aanvulling uit beleggingsinkomen	15 344	19 578	21 689	19 188	18 882	21 144	22 262
Overige particuliere sociale premies (bruto)	810	1 671	1 135	1 560	1 625	1 575	71
Vergoeding voor verzekeringsdiensten	21	69	45	85	104	104	28
Overige particuliere sociale premies	789	1 602	1 090	1 475	1 521	1 471	43
In rekening gebracht	739	1 528	1 058	1 447	1 479	1 438	18
Aanvulling uit beleggingsinkomen	50	74	32	28	42	33	25
Levensverzekeringspremies (bruto)	7 841	12 328	21 859	23 486	23 673	24 730	25 818
Vergoeding voor verzekeringsdiensten	1 532	2 329	4 142	4 475	4 379	5 090	5 884
Levensverzekeringspremies	6 309	9 999	17 717	19 011	19 294	19 640	19 934
In rekening gebracht	3 857	5 744	10 929	12 785	13 206	12 699	12 456
Aanvulling uit beleggingsinkomen	2 452	4 255	6 788	6 226	6 088	6 941	7 478
Schadeverzekeringspremies (bruto)	8 762	13 091	17 240	23 951	25 528	25 471	18 580
Vergoeding voor verzekeringsdiensten	2 434	3 659	4 284	6 304	7 036	8 037	6 580
Schadeverzekeringspremies	6 328	9 432	12 956	17 647	18 492	17 434	12 000
In rekening gebracht	5 711	8 655	12 009	16 507	17 417	16 165	10 652
Aanvulling uit beleggingsinkomen	617	777	947	1 140	1 075	1 269	1 348
Inkomen uit belegging van verzekeringstechnische voorzieningen	18 463	24 684	29 456	26 582	26 087	29 387	31 113
Inkomens- en kapitaaloverdrachten (per saldo ontvangen)	224	42	43	26	30	26	29
Totaal middelen	59 667	81 966	109 444	124 290	127 568	135 235	130 391
BESTEDINGEN							
Productie van verzekeringsdiensten	5 023	7 524	11 180	13 855	14 411	16 454	16 167
Administratiekosten	4 162	5 701	9 339	11 495	11 657	12 162	13 226
Exploitatieoverschot	861	1 823	1 841	2 360	2 754	4 292	2 941
Pensioenuitkeringen	9 868	12 874	19 381	23 200	24 626	26 128	27 961
Overige particuliere sociale uitkeringen	817	1 667	1 098	1 479	1 521	1 471	43
Levensverzekeringsuitkeringen	1 932	3 320	7 500	11 395	11 844	11 338	12 336
Schadeverzekeringsuitkeringen	6 328	9 432	12 956	17 647	18 492	17 434	12 000
Inkomen uit vermogen toegerekend aan polishouders	18 463	24 684	29 456	26 582	26 087	29 387	31 113
Totaal bestedingen	42 431	59 501	81 571	94 158	96 981	102 212	99 620
Verandering in pensioen- en levensverzekeringsvoorzieningen (M-B)	17 236	22 465	27 873	30 132	30 587	33 023	30 771
Pensioen	12 859	15 786	17 656	22 516	23 137	24 721	23 173
Levensverzekering	4 377	6 679	10 217	7 616	7 450	8 302	7 598

TABEL D 125.2
Verzekeringstransacties van pensioenfondsen

	1990	1995	2000	2003	2004	2005*	2006*
<i>mln euro</i>							
MIDDELEN							
Pensioenpremies (bruto)	18 141	23 170	28 658	36 958	38 996	43 012	43 234
Vergoeding voor verzekeringsdiensten	445	565	1 021	1 248	1 198	1 255	1 490
Pensioenpremies	17 696	22 605	27 637	35 710	37 798	41 757	41 744
In rekening gebracht	5 189	7 412	11 599	21 362	23 430	25 403	24 479
Aanvulling uit beleggingsinkomen	12 507	15 193	16 038	14 348	14 368	16 354	17 265
Levensverzekeringspremies (bruto)	521	695	889	825	854	899	967
Vergoeding voor verzekeringsdiensten	7	10	17	24	30	30	39
Levensverzekeringspremies	514	685	872	801	824	869	928
In rekening gebracht	167	206	253	297	306	351	140
Aanvulling uit beleggingsinkomen	347	479	619	504	518	518	788
Inkomen uit belegging van verzekeringstechnische voorzieningen	12 854	15 672	16 657	14 852	14 886	16 872	18 053
Kapitaaloverdrachten (per saldo ontvangen)	196	- 23	35	22	30	26	29
Totaal middelen	31 712	39 514	46 239	52 657	54 766	60 809	62 283
BESTEDINGEN							
Productie van verzekeringsdiensten	452	575	1 038	1 272	1 228	1 285	1 529
Administratiekosten	452	575	1 038	1 272	1 228	1 285	1 529
Exploitatieoverschot	-	-	-	-	-	-	-
Pensioenuitkeringen	8 106	10 423	14 075	17 464	18 640	20 011	21 335
Levensverzekeringsuitkeringen	99	186	311	379	399	419	440
Inkomen uit vermogen toegerekend aan polishouders	12 854	15 672	16 657	14 852	14 886	16 872	18 053
Totaal bestedingen	21 511	26 856	32 081	33 967	35 153	38 587	41 357
Verandering in pensioen- en levensverzekeringsvoorzieningen (M-B)	10 201	12 658	14 158	18 690	19 613	22 222	20 926
Pensioen	9 786	12 159	13 597	18 268	19 188	21 772	20 438
Levensverzekering	415	499	561	422	425	450	488

TABEL D 125.3
Verzekeringstransacties van levensverzekeringmaatschappijen

	1990	1995	2000	2003	2004	2005*	2006*
	<i>mln euro</i>						
MIDDELEN							
Pensioenpremies (bruto)	5 426	6 980	11 053	11 727	11 629	11 034	11 546
Vergoeding voor verzekeringsdiensten	591	902	1 688	1 743	1 694	1 968	2 185
Pensioenpremies	4 835	6 078	9 365	9 984	9 935	9 066	9 361
In rekening gebracht	1 998	1 693	3 714	5 144	5 421	4 276	4 364
Aanvulling uit beleggingsinkomen	2 837	4 385	5 651	4 840	4 514	4 790	4 997
Levensverzekeringspremies (bruto)	7 320	11 633	20 970	22 661	22 819	23 831	24 851
Vergoeding voor verzekeringsdiensten	1 525	2 319	4 125	4 451	4 349	5 060	5 845
Levensverzekeringspremies	5 795	9 314	16 845	18 210	18 470	18 771	19 006
In rekening gebracht	3 690	5 538	10 676	12 488	12 900	12 348	12 316
Aanvulling uit beleggingsinkomen	2 105	3 776	6 169	5 722	5 570	6 423	6 690
Inkomen uit belegging van verzekeringstechnische voorzieningen	4 942	8 161	11 820	10 562	10 084	11 213	11 687
Totaal middelen	17 688	26 774	43 843	44 950	44 532	46 078	48 084
BESTEDINGEN							
Productie van verzekeringsdiensten	2 116	3 221	5 813	6 194	6 043	7 028	8 030
Administratiekosten	1 586	1 967	4 077	4 392	4 573	4 486	4 754
Exploitatieoverschot	530	1 254	1 736	1 802	1 470	2 542	3 276
Pensioenuitkeringen	1 762	2 451	5 306	5 736	5 986	6 117	6 626
Levensverzekeringssuitkeringen	1 833	3 134	7 189	11 016	11 445	10 919	11 896
Inkomen uit vermogen toegerekend aan polishouders	4 942	8 161	11 820	10 562	10 084	11 213	11 687
Totaal bestedingen	10 653	16 967	30 128	33 508	33 558	35 277	38 239
Verandering in pensioen- en levensverzekeringsvoorzieningen (M-B)	7 035	9 807	13 715	11 442	10 974	10 801	9 845
Pensioen	3 073	3 627	4 059	4 248	3 949	2 949	2 735
Levensverzekering	3 962	6 180	9 656	7 194	7 025	7 852	7 110

TABEL D 125.4
Verzekeringstransacties van schadeverzekeringmaatschappijen

	1990	1995	2000	2003	2004	2005*	2006*
	<i>mln euro</i>						
MIDDELEN							
Schadeverzekeringspremies (bruto)	8 762	13 091	17 240	23 951	25 528	25 471	18 580
Vergoeding voor verzekeringsdiensten	2 434	3 659	4 284	6 304	7 036	8 037	6 580
Schadeverzekeringspremies	6 328	9 432	12 956	17 647	18 492	17 434	12 000
In rekening gebracht	5 711	8 655	12 009	16 507	17 417	16 165	10 652
Aanvulling uit beleggingsinkomen	617	777	947	1 140	1 075	1 269	1 348
Inkomen uit belegging van verzekeringstechnische voorzieningen	617	777	947	1 140	1 075	1 269	1 348
Totaal middelen	9 379	13 868	18 187	25 091	26 603	26 740	19 928
BESTEDINGEN							
Productie van verzekeringsdiensten	2 434	3 659	4 284	6 304	7 036	8 037	6 580
Administratiekosten	2 103	3 090	4 179	5 746	5 752	6 287	6 915
Exploitatieoverschot	331	569	105	558	1 284	1 750	- 335
Schadeverzekeringssuitkeringen	6 328	9 432	12 956	17 647	18 492	17 434	12 000
Inkomen uit vermogen toegerekend aan polishouders	617	777	947	1 140	1 075	1 269	1 348
Totaal bestedingen	9 379	13 868	18 187	25 091	26 603	26 740	19 928

TABEL D 125.5
Verzekeringstransacties van overige particuliere sociale verzekeringsinstellingen

	1990	1995	2000	2003	2004	2005*	2006*
<i>mln euro</i>							
MIDDELEN							
Overige particuliere sociale premies (bruto)	810	1 671	1 135	1 560	1 625	1 575	71
Vergoeding voor verzekeringsdiensten	21	69	45	85	104	104	28
Overige particuliere sociale premies	789	1 602	1 090	1 475	1 521	1 471	43
In rekening gebracht	739	1 528	1 058	1 447	1 479	1 438	18
Aanvulling uit beleggingsinkomen	50	74	32	28	42	33	25
Inkomen uit belegging van verzekeringstechnische voorzieningen	50	74	32	28	42	33	25
Inkomensoverdrachten (per saldo ontvangen)	28	65	8	4	–	–	–
Totaal middelen	888	1 810	1 175	1 592	1 667	1 608	96
BESTEDINGEN							
Productie van verzekeringsdiensten	21	69	45	85	104	104	28
Administratiekosten	21	69	45	85	104	104	28
Exploitatieoverschot	–	–	–	–	–	–	–
Overige particuliere sociale uitkeringen	817	1 667	1 098	1 479	1 521	1 471	43
Inkomen uit vermogen toegerekend aan polishouders	50	74	32	28	42	33	25
Totaal bestedingen	888	1 810	1 175	1 592	1 667	1 608	96

TABEL D 125.6
Verzekeringstransacties naar groepen van pensioenfondsen

	1990	1995	2000	2003	2004	2005*	2006*
<i>mln euro</i>							
MIDDELEN							
Pensioenpremies (bruto)	18 141	23 170	28 658	36 958	38 996	43 012	43 234
Bedrijfspensioenfondsen	12 773	14 834	18 362	24 472	26 283	29 832	30 319
Ondernemingspensioenfondsen	4 121	5 347	7 661	9 845	10 223	10 798	11 221
Overige pensioenfondsen (incl. VUT-fondsen)	1 247	2 989	2 635	2 641	2 490	2 382	1 694
Levensverzekeringspremies (bruto)	521	695	889	825	854	899	967
Beroepspensioenfondsen	521	695	889	825	854	899	967
Inkomen uit belegging van verzekeringstechnische voorzieningen	12 854	15 672	16 657	14 852	14 886	16 872	18 053
Bedrijfspensioenfondsen	9 224	11 178	10 822	10 042	10 003	11 549	12 310
Ondernemingspensioenfondsen	3 089	3 778	4 983	4 058	4 114	4 460	4 859
Beroepspensioenfondsen	347	479	619	504	518	518	788
Overige pensioenfondsen (incl. VUT-fondsen)	194	237	233	248	251	345	96
Kapitaaloverdrachten (per saldo ontvangen)	196	– 23	35	22	30	26	29
Bedrijfspensioenfondsen	137	– 76	–	–	–	–	–
Overige pensioenfondsen (incl. VUT-fondsen)	59	53	35	22	30	26	29
Totaal middelen	31 712	39 514	46 239	52 657	54 766	60 809	62 283
BESTEDINGEN							
Administratiekosten	452	575	1 038	1 272	1 228	1 285	1 529
Bedrijfspensioenfondsen	322	353	693	785	730	763	929
Ondernemingspensioenfondsen	95	164	276	395	405	423	493
Beroepspensioenfondsen	7	10	17	24	30	30	39
Overige pensioenfondsen (incl. VUT-fondsen)	28	48	52	68	63	69	68
Pensioenuitkeringen	8 106	10 423	14 075	17 464	18 640	20 011	21 335
Bedrijfspensioenfondsen	5 421	5 280	7 869	10 221	10 896	11 760	12 748
Ondernemingspensioenfondsen	1 669	2 320	3 575	4 683	5 131	5 461	5 740
Overige pensioenfondsen (incl. VUT-fondsen)	1 016	2 823	2 631	2 560	2 613	2 790	2 847
Levensverzekeringsuitkeringen	99	186	311	379	399	419	440
Beroepspensioenfondsen	99	186	311	379	399	419	440
Inkomen uit vermogen toegerekend aan polishouders	12 854	15 672	16 657	14 852	14 886	16 872	18 053
Bedrijfspensioenfondsen	9 224	11 178	10 822	10 042	10 003	11 549	12 310
Ondernemingspensioenfondsen	3 089	3 778	4 983	4 058	4 114	4 460	4 859
Beroepspensioenfondsen	347	479	619	504	518	518	788
Overige pensioenfondsen (incl. VUT-fondsen)	194	237	233	248	251	345	96
Totaal bestedingen	21 511	26 856	32 081	33 967	35 153	38 587	41 357
Verandering in pensioenvoorzieningen	9 786	12 159	13 597	18 268	19 188	21 772	20 438
Bedrijfspensioenfondsen	7 167	9 125	9 800	13 466	14 657	17 309	16 642
Ondernemingspensioenfondsen	2 357	2 863	3 810	4 767	4 687	4 914	4 988
Overige pensioenfondsen (incl. VUT-fondsen)	262	171	– 13	35	– 156	– 451	– 1 192
Verandering in levensverzekeringsvoorzieningen	415	499	561	422	425	450	488
Beroepspensioenfondsen	415	499	561	422	425	450	488

TABEL D 123/4

Transacties van de sector overige financiële instellingen exclusief bijzondere financiële instellingen

	1990	1995	2000	2003	2004	2005*	2006*
<i>mln euro</i>							
MIDDELEN							
Productie (basisprijzen)	.	3 307	7 672	9 868	10 372	10 888	10 525
Productie van toegerekende bankdiensten	.	654	1 085	2 751	2 915	3 154	2 271
Overige marktproductie	.	2 318	6 419	7 006	7 316	7 596	8 126
Investeringen in eigen beheer	.	335	168	111	141	138	128
Inkomen uit vermogen	.	5 510	17 939	14 213	16 566	18 072	27 332
Rente	.	3 168	7 100	8 149	8 348	8 701	14 435
Dividenden	.	1 615	6 235	4 368	6 597	7 766	12 159
Inkomen onttrokken aan quasi-vennootschappen	.	131	176	100	103	104	111
Ingehouden winsten op directe buitenlandse investeringen	.	596	4 428	1 596	1 518	1 501	627
Sociale premies	.	13	20	20	20	22	21
Toegerekende sociale premies	.	13	20	20	20	22	21
Overige inkomensoverdrachten	.	16	21	21	21	21	21
Schadeverzekeringsuitkeringen	.	16	21	21	21	21	21
Kapitaaloverdrachten	.	26	28	65	75	19	41
Overige kapitaaloverdrachten	.	26	28	65	75	19	41
Totaal middelen	.	8 872	25 680	24 187	27 054	29 022	37 940
BESTEDINGEN							
Intermediair verbruik	.	1 112	2 889	3 661	3 798	3 913	4 024
Niet-productgebonden belastingen op productie	.	9	71	76	88	99	107
Niet-productgebonden subsidies (-)	.	6	76	98	123	79	78
Beloning van werknemers	.	1 514	3 227	3 521	3 670	3 841	4 128
Lonen	.	1 296	2 584	2 772	2 869	3 015	3 259
Sociale premies t.i.v. werkgevers	.	218	643	749	801	826	869
Inkomen uit vermogen	.	5 179	13 543	16 286	16 758	20 731	26 444
Rente	.	2 162	6 578	9 277	9 356	10 378	15 326
Dividenden	.	2 800	5 540	6 605	7 111	10 016	10 812
Inkomen onttrokken aan quasi-vennootschappen	.	4	7	7	5	8	8
Ingehouden winsten op directe buitenlandse investeringen	.	195	1 405	385	274	314	283
Inkomen uit grond en minerale reserves	.	18	13	12	12	15	15
Belastingen op inkomen en vermogen	.	317	622	721	718	760	748
Belastingen op inkomen	.	317	622	721	718	760	748
Sociale uitkeringen (in geld)	.	13	20	20	20	22	21
Uitkeringen rechtstreeks door werkgevers	.	13	20	20	20	22	21
Overige inkomensoverdrachten	.	16	141	21	21	21	21
Schadeverzekeringspremies	.	16	21	21	21	21	21
Overige inkomensoverdrachten n.e.g.	.	-	120	-	-	-	-
Investeringen (bruto)	.	426	2 553	946	665	316	818
Investeringen in vaste activa (bruto)	.	426	2 553	946	665	316	818
Afschrijvingen	.	242	631	777	786	796	734
Investeringen in vaste activa (netto)	.	184	1 922	169	- 121	- 480	84
Saldo aan- en verkopen van niet-geproduceerde niet-financiële activa	.	46	202	23	- 4	- 27	29
Totaal bestedingen	.	8 626	23 192	25 177	25 611	29 597	36 262
SALDI							
Toegevoegde waarde (bruto, basisprijzen)	.	2 195	4 783	6 207	6 574	6 975	6 501
Exploitatieoverschot (netto)	.	436	930	1 931	2 153	2 318	1 610
Primair inkomen (netto)	.	767	5 326	- 142	1 961	- 341	2 498
Beschikbaar inkomen (netto)	.	450	4 584	- 863	1 243	- 1 101	1 750
Besparingen (netto)	.	450	4 584	- 863	1 243	- 1 101	1 750
Saldo van netto besparingen en kapitaaloverdrachten	.	476	4 612	- 798	1 318	- 1 082	1 791
Vorderingensaldo (=verandering in financieel vermogen)	.	246	2 488	- 990	1 443	- 575	1 678
Totaal vermogenssaldo (beginbalans)	.	- 3 163	- 75 135	- 31 046	- 35 725	- 39 134	- 50 547
Verandering in financieel vermogen (=vorderingensaldo)	.	246	2 488	- 990	1 443	- 575	1 678
Totaal overige mutaties in vermogenssaldo	.	- 5 019	- 42 418	- 3 689	- 4 852	- 10 838	- 14 214
Totaal vermogenssaldo (eindbalans)	.	- 7 936	- 115 065	- 35 725	- 39 134	- 50 547	- 63 083

TABEL D 123/4 (vervolg)

Transacties van de sector overige financiële instellingen exclusief bijzondere financiële instellingen

	1990	1995	2000	2003	2004	2005*	2006*
<i>mln euro</i>							
BEGINBALANS							
VORDERINGEN							
Chartaal geld	.	–	83	24	20	18	20
Girale deposito's	.	1 745	3 487	4 147	5 752	5 266	6 605
Overige deposito's	.	6 035	9 000	37 325	36 396	32 642	62 931
Kortlopende waardepapieren	.	854	638	566	579	431	121
Obligaties	.	11 241	14 352	44 441	50 003	48 014	54 108
Kortlopende leningen	.	4 342	17 799	15 752	16 096	18 522	22 239
Langlopende leningen	.	31 198	85 447	129 126	151 077	167 974	207 795
Aandelen en overige deelnemingen	.	53 238	188 531	138 896	149 328	166 434	207 124
Handelskredieten en transitorische posten	.	4 075	11 648	15 428	12 822	12 187	15 517
Totaal vorderingen	.	112 728	330 985	385 705	422 073	451 488	576 460
SCHULDEN							
Kortlopende waardepapieren	.	77	959	898	1 441	385	622
Obligaties	.	5 434	22 580	93 232	119 900	124 163	167 763
Kortlopende leningen	.	7 985	35 335	57 089	48 156	57 247	87 144
Langlopende leningen	.	22 043	59 605	78 112	80 557	82 551	96 527
Aandelen en overige deelnemingen	.	76 512	275 391	174 732	194 735	213 647	257 154
Handelskredieten en transitorische posten	.	3 840	12 250	12 688	13 009	12 629	17 797
Totaal schulden	.	115 891	406 120	416 751	457 798	490 622	627 007
FINANCIELE REKENING							
VORDERINGEN							
Chartaal geld	.	–	– 74	– 4	– 2	2	4
Girale deposito's	.	428	1 440	1 614	– 619	1 507	405
Overige deposito's	.	40	8 085	– 1 019	– 3 476	29 673	80
Kortlopende waardepapieren	.	361	– 362	13	25	– 310	16
Obligaties	.	– 84	9 373	4 283	– 2 499	5 462	– 877
Kortlopende leningen	.	903	450	426	1 872	468	3 323
Langlopende leningen	.	2 827	16 999	23 422	16 142	40 552	40 067
Aandelen en overige deelnemingen	.	2 650	37 112	622	3 601	– 4 590	359
Handelskredieten en transitorische posten	.	734	5 287	– 2 152	– 629	5 013	4 213
Verandering van vorderingen	.	7 859	78 310	27 205	14 415	77 777	47 590
SCHULDEN							
Kortlopende waardepapieren	.	53	1 288	543	– 951	237	684
Obligaties	.	850	21 724	24 494	4 202	43 342	44 413
Kortlopende leningen	.	1 576	11 111	– 9 157	8 989	24 620	– 5 672
Langlopende leningen	.	2 807	15 319	3 215	2 645	10 770	5 985
Aandelen en overige deelnemingen	.	1 607	23 285	8 667	– 1 223	– 6 010	– 946
Handelskredieten en transitorische posten	.	720	3 095	433	– 690	5 393	1 448
Verandering van schulden	.	7 613	75 822	28 195	12 972	78 352	45 912

TABEL D 123/4 (slot)

Transacties van de sector overige financiële instellingen exclusief bijzondere financiële instellingen

	1990	1995	2000	2003	2004	2005*	2006*
<i>mln euro</i>							
OVERIGE MUTATIES							
VORDERINGEN							
Chartaal geld	.	–	–	–	–	–	–
Girale deposito's	.	22	614	– 9	133	– 168	21
Overige deposito's	.	140	– 100	90	– 278	616	5
Kortlopende waardepapieren	.	130	–	–	– 173	–	–
Obligaties	.	449	257	1 279	510	632	39
Kortlopende leningen	.	– 39	– 913	– 82	554	3 249	239
Langlopende leningen	.	– 3 818	– 19 021	– 1 471	755	– 731	51
Aandelen en overige deelnemingen	.	4 533	– 27 068	9 810	13 505	45 280	12 936
Handelskredieten en transitorische posten	.	264	2 899	– 454	– 6	– 1 683	46
Totaal vorderingen overige mutaties	.	1 681	– 43 332	9 163	15 000	47 195	13 337
SCHULDEN							
Kortlopende waardepapieren	.	9	–	–	– 105	–	–
Obligaties	.	488	7 632	2 174	61	258	– 280
Kortlopende leningen	.	285	– 872	224	102	5 277	– 2 334
Langlopende leningen	.	– 3 741	– 15 353	– 770	– 651	3 206	– 458
Aandelen en overige deelnemingen	.	9 597	8 569	11 336	20 135	49 517	30 648
Handelskredieten en transitorische posten	.	62	– 890	– 112	310	– 225	– 25
Totaal schulden overige mutaties	.	6 700	– 914	12 852	19 852	58 033	27 551
EINDBALANS							
VORDERINGEN							
Chartaal geld	.	–	9	20	18	20	24
Girale deposito's	.	2 195	5 541	5 752	5 266	6 605	7 031
Overige deposito's	.	6 215	16 985	36 396	32 642	62 931	63 016
Kortlopende waardepapieren	.	1 345	276	579	431	121	137
Obligaties	.	11 606	23 982	50 003	48 014	54 108	53 270
Kortlopende leningen	.	5 206	17 336	16 096	18 522	22 239	25 801
Langlopende leningen	.	30 207	83 425	151 077	167 974	207 795	247 913
Aandelen en overige deelnemingen	.	60 421	198 575	149 328	166 434	207 124	220 419
Handelskredieten en transitorische posten	.	5 073	19 834	12 822	12 187	15 517	19 776
Totaal vorderingen	.	122 268	365 963	422 073	451 488	576 460	637 387
SCHULDEN							
Kortlopende waardepapieren	.	139	2 247	1 441	385	622	1 306
Obligaties	.	6 772	51 936	119 900	124 163	167 763	211 896
Kortlopende leningen	.	9 846	45 574	48 156	57 247	87 144	79 138
Langlopende leningen	.	21 109	59 571	80 557	82 551	96 527	102 054
Aandelen en overige deelnemingen	.	87 716	307 245	194 735	213 647	257 154	286 856
Handelskredieten en transitorische posten	.	4 622	14 455	13 009	12 629	17 797	19 220
Totaal schulden	.	130 204	481 028	457 798	490 622	627 007	700 470

TABEL D 13.1
Definities van productie (basisprijzen) en consumptieve bestedingen door de overheid

	1990	1995	2000	2003	2004	2005*	2006*
<i>mln euro</i>							
PRODUCTIE (=SOM VAN PRODUCTIEKOSTEN)							
Intermediair verbruik	15 080	20 201	27 278	34 945	35 292	36 375	38 235
Toegevoegde waarde (bruto, basisprijzen)	33 001	40 445	49 620	59 846	61 223	62 395	63 754
Niet-productgebonden belastingen op productie	258	368	465	539	549	557	561
Niet-productgebonden subsidies (-)	-	247	611	768	662	623	616
Beloning van werknemers	26 401	32 345	39 647	48 040	48 909	49 560	50 404
Afschrijvingen	6 342	7 979	10 119	12 035	12 427	12 901	13 405
Exploitatieoverschot (netto)	-	-	-	-	-	-	-
Productie (basisprijzen)	48 081	60 646	76 898	94 791	96 515	98 770	101 989
Marktproductie	7 329	10 101	13 280	15 611	16 399	17 216	17 085
Investerings in eigen beheer	444	519	932	1 348	1 302	1 290	1 321
Overige niet-marktproductie	40 308	50 026	62 686	77 832	78 814	80 264	83 583
CONSUMPTIEVE BESTEDINGEN							
Overige niet-marktproductie	40 308	50 026	62 686	77 832	78 814	80 264	83 583
Collectief	27 618	34 588	41 792	51 974	52 550	53 113	55 466
Individueel	12 690	15 438	20 894	25 858	26 264	27 151	28 117
Sociale uitkeringen in natura via marktproducenten	15 813	22 661	29 185	38 961	40 128	41 456	52 111
Uitkeringen wettelijke sociale verzekering	13 330	18 355	25 163	34 131	35 358	36 405	46 439
Uitkeringen sociale voorziening	2 483	4 306	4 022	4 830	4 770	5 051	5 672
Consumptieve bestedingen door de overheid	56 121	72 687	91 871	116 793	118 942	121 720	135 694
Collectief	27 618	34 588	41 792	51 974	52 550	53 113	55 466
Individueel	28 503	38 099	50 079	64 819	66 392	68 607	80 228

TABEL D 13.2
Inkomsten en uitgaven van de overheid (geconsolideerd)

	1990	1995	2000	2003	2004	2005*	2006*
<i>mln euro</i>							
INKOMSTEN							
Belastingen	62 197	70 835	99 060	110 177	113 661	124 039	132 393
Belastingen op productie en invoer	25 105	32 573	49 033	57 913	60 975	63 883	68 135
Belastingen op inkomen en vermogen	36 565	37 481	48 540	50 803	51 173	58 446	62 447
Vermogensheffingen	527	781	1 487	1 461	1 513	1 710	1 811
Premies wettelijke sociale verzekering	36 937	48 443	64 467	65 822	68 332	66 477	75 943
Marktproductie	7 329	10 101	13 280	15 611	16 399	17 216	17 085
Inkomen uit vermogen	9 865	8 961	8 375	9 125	10 204	11 537	14 514
Rente	3 961	3 658	3 153	2 797	2 845	2 711	2 960
Overig	5 904	5 303	5 222	6 328	7 359	8 826	11 554
Overige inkomsten n.e.g.	4 505	5 828	7 674	8 872	9 128	9 196	9 384
Investerings in eigen beheer	444	519	932	1 348	1 302	1 290	1 321
Niet-productgebonden subsidies	-	247	611	768	662	623	616
Toegerekende sociale premies	3 229	3 675	4 274	4 525	4 873	4 962	4 917
Overige inkomensoverdrachten	653	1 148	1 613	1 922	1 966	2 108	2 260
Kapitaaloverdrachten (excl. vermogensheffingen)	179	239	244	309	325	213	270
Totaal inkomsten	120 833	144 168	192 856	209 607	217 724	228 465	249 319
Belastingen en premies wettelijke sociale verzekering	99 134	119 278	163 527	175 999	181 993	190 516	208 336
Overige inkomsten	21 699	24 890	29 329	33 608	35 731	37 949	40 983
UITGAVEN							
Beloning van werknemers	26 401	32 345	39 647	48 040	48 909	49 560	50 404
Intermediair verbruik	15 080	20 201	27 278	34 945	35 292	36 375	38 235
Investerings (bruto)	7 836	9 636	13 131	16 958	15 833	16 850	17 414
Uitkeringen wettelijke sociale verzekering	43 316	50 684	58 180	73 639	75 537	76 432	86 445
In geld	29 986	32 329	33 017	39 508	40 179	40 027	40 006
In natura via marktproducenten	13 330	18 355	25 163	34 131	35 358	36 405	46 439
Uitkeringen sociale voorziening	13 726	14 601	13 952	15 591	15 690	16 240	19 582
In geld	11 243	10 295	9 930	10 761	10 920	11 189	13 910
In natura via marktproducenten	2 483	4 306	4 022	4 830	4 770	5 051	5 672
Subsidies	5 481	3 076	6 075	6 749	6 881	6 357	6 274
Inkomen uit vermogen	14 134	17 223	15 284	12 406	12 217	12 135	11 874
Rente	14 120	17 199	15 265	12 386	12 199	12 113	11 871
Overig	14	24	19	20	18	22	3
Overige uitgaven n.e.g.	7 821	24 539	11 065	16 293	16 044	15 956	16 182
Niet-productgebonden belastingen op productie	258	368	465	539	549	557	561
Uitkeringen rechtstreeks door werkgevers	3 229	3 675	4 274	4 525	4 873	4 962	4 917
Overige inkomensoverdrachten	1 836	3 437	7 155	8 259	9 122	9 584	10 413
Kapitaaloverdrachten	3 902	17 976	2 879	3 362	3 208	2 984	2 625
Saldo aan- en verkopen van niet-geproduceerde niet-financiële activa	- 1 404	- 917	- 3 708	- 392	- 1 708	- 2 131	- 2 334
Totaal uitgaven	133 795	172 305	184 612	224 621	226 403	229 905	246 410
UITGAVEN NAAR FUNCTIE 1)							
Algemeen bestuur	.	31 990	35 940	39 791	37 771	38 896	39 202
Defensie	.	5 824	6 747	7 344	7 230	7 267	7 863
Openbare orde en veiligheid	.	4 334	5 793	8 352	8 695	9 048	9 415
Economisch beleid	.	14 686	17 991	23 727	23 723	24 445	25 259
Milieu	.	2 889	3 459	4 184	4 209	4 480	4 518
Huisvesting	.	19 118	4 056	5 384	5 544	5 329	5 362
Gezondheid	.	11 445	15 519	20 986	21 591	22 553	31 587
Recreatie en cultuur	.	3 689	6 018	6 957	7 542	7 465	7 445
Onderwijs	.	16 052	19 570	24 780	25 730	26 213	27 414
Sociale bescherming	.	62 278	69 519	83 116	84 368	84 209	88 345
Vorderingensaldo	- 12 962	- 28 137	8 244	- 15 014	- 8 679	- 1 440	2 909

1) Deze gegevens zijn nog in een experimentele fase.

TABEL D 13.3
Specificaties van transacties van de publieke sector

	1990	1995	2000	2003	2004	2005*	2006*
	<i>mln euro</i>						
SECTOR OVERHEID							
Arbeidsvolume werknemers (1 000 arbeidsjaren)	981,3	973,7	1019,5	1071,1	1051,6	1052,8	1058,9
Toegevoegde waarde (bruto, basisprijzen)	33 001	40 445	49 620	59 846	61 223	62 395	63 754
Beloning van werknemers	26 401	32 345	39 647	48 040	48 909	49 560	50 404
Aanbestedingen	22 916	29 837	40 409	51 903	51 125	53 225	55 649
Intermediair verbruik	15 080	20 201	27 278	34 945	35 292	36 375	38 235
Investeringen (bruto)	7 836	9 636	13 131	16 958	15 833	16 850	17 414
NIET-FINANCIËLE VENNOOTSCHAPPEN IN HANDEN VAN DE OVERHEID							
Arbeidsvolume werknemers (1 000 arbeidsjaren)	.	559,1	618,1	724,4	731,6	739,9	.
Toegevoegde waarde (bruto, basisprijzen)	.	25 218	30 408	39 618	41 267	42 738	.
Beloning van werknemers	.	16 529	20 832	27 769	30 117	30 376	.
Aanbestedingen	.	28 536	32 166	33 101	34 282	36 216	.
Intermediair verbruik	.	23 235	26 892	26 818	27 968	29 742	.
Investeringen (bruto)	.	5 301	5 274	6 283	6 314	6 474	.
FINANCIËLE INSTELLINGEN IN HANDEN VAN DE OVERHEID							
Arbeidsvolume werknemers (1 000 arbeidsjaren)	.	2,4	2,6	2,7	2,6	2,4	2,4
Toegevoegde waarde (bruto, basisprijzen)	.	630	490	992	945	985	663
Beloning van werknemers	.	126	163	257	205	236	230
Aanbestedingen	.	143	175	187	152	175	187
Intermediair verbruik	.	133	155	155	122	143	156
Investeringen (bruto)	.	10	20	32	30	32	31
TOTAAL PUBLIEKE SECTOR							
Arbeidsvolume werknemers (1 000 arbeidsjaren)	.	1535,2	1640,2	1798,2	1785,8	1795,1	.
Toegevoegde waarde (bruto, basisprijzen)	.	66 293	80 518	100 456	103 435	106 118	.
Beloning van werknemers	.	49 000	60 642	76 066	79 231	80 172	.
Aanbestedingen	.	58 516	72 750	85 191	85 559	89 616	.
Intermediair verbruik	.	43 569	54 325	61 918	63 382	66 260	.
Investeringen (bruto)	.	14 947	18 425	23 273	22 177	23 356	.
KERNCIJFERS							
Arbeidsvolume werknemers (% totale economie)	.	30,7	28,5	31,1	31,3	31,7	.
Toegevoegde waarde (% bbp)	.	21,7	19,3	21,1	21,1	20,8	.
Beloning van werknemers (% totale economie)	.	31,4	28,6	31,0	31,6	31,6	.
Investeringen (% totale economie)	.	23,3	20,0	25,3	23,8	24,1	.

TABEL D 1314
Inkomsten en uitgaven van de wettelijke sociale verzekeringsinstellingen (niet geconsolideerd)

	1990	1995	2000	2003	2004	2005*	2006*
<i>mln euro</i>							
INKOMSTEN							
Premies wettelijke sociale verzekering t.l.v. werkgevers	6 904	6 096	18 682	20 629	21 231	20 693	24 691
Zorgverzekeringswet (ZVW) 1	2 484	2 949	4 902	5 562	5 479	5 542	9 835
Ziektewet (ZW)	3 100	1 072	—	—	—	—	—
Algemene Arbeidsongeschiktheidswet (AAW)	—	— 53	—	—	—	—	—
Wet Werk en Inkomen naar Arbeidsvermogen (WIA) 2)	—	—	8 746	8 108	8 493	8 813	9 199
Arbeidsongeschiktheidskas (AOK)	—	—	1 946	3 557	3 534	2 154	1 243
Werkloosheidswet (WW)	1 320	2 128	3 088	2 983	3 221	3 726	3 942
Uitvoeringsfonds voor de Overheid (UFO)	—	—	—	419	504	458	472
Premies wettelijke sociale verzekering t.l.v. werknemers, zelfstandigen en niet werkenden	30 033	42 347	45 785	45 193	47 101	45 784	51 252
Zorgverzekeringswet (ZVW) 1)	3 154	1 973	5 609	7 518	6 642	6 275	15 105
Algemene Wet Bijzondere Ziektekosten (AWBZ)	5 799	10 692	13 806	14 142	16 104	16 135	14 117
Ziektewet (ZW)	964	538	—	—	—	—	—
Algemene Arbeidsongeschiktheidswet (AAW)	939	6 339	— 69	—	—	—	—
Wet Werk en Inkomen naar Arbeidsvermogen (WIA) 2)	3 900	3 661	—	—	—	—	—
Wet Arbeidsongeschiktheidsverzekering Zelfstandigen (WAZ)	—	—	842	867	253	178	44
Algemene Ouderdomswet (AOW)	13 191	14 625	20 569	17 935	19 007	17 944	17 364
Algemene Nabestaandenwet (ANW)	1 148	2 085	1 701	1 437	1 516	1 434	1 361
Werkloosheidswet (WW)	938	2 434	3 327	3 294	3 579	3 818	3 261
Onderlinge betalingen (sociale premies)	1 550	1 207	1 906	2 280	2 401	2 405	2 217
Zorgverzekeringswet (ZVW) 1)	656	456	784	1 018	978	917	1 026
Ziektewet (ZW)	660	419	—	—	—	—	—
Wet Werk en Inkomen naar Arbeidsvermogen (WIA) 2)	—	—	717	618	697	743	626
Arbeidsongeschiktheidskas (AOK)	—	—	166	293	324	220	177
Werkloosheidswet (WW)	234	332	239	311	360	473	344
Uitvoeringsfonds voor de Overheid (UFO)	—	—	—	40	42	52	44
Rente (per saldo ontvangen)	508	210	350	254	206	234	514
Zorgverzekeringswet (ZVW) 1)	30	— 37	— 4	14	— 15	— 38	79
Algemene Wet Bijzondere Ziektekosten (AWBZ)	30	— 41	— 13	— 84	— 75	— 36	— 25
Ziektewet (ZW)	85	87	—	—	—	—	—
Algemene Arbeidsongeschiktheidswet (AAW)	7	12	6	—	—	—	—
Wet Werk en Inkomen naar Arbeidsvermogen (WIA) 2)	— 10	17	69	80	100	109	138
Arbeidsongeschiktheidskas (AOK)	—	—	10	2	2	1	10
Wet Arbeidsongeschiktheidsverzekering Zelfstandigen (WAZ)	—	—	2	20	20	—	— 2
Algemene Ouderdomswet (AOW)	122	70	106	26	— 3	23	50
Algemene Nabestaandenwet (ANW)	— 7	9	7	3	1	1	16
Werkloosheidswet (WW)	246	73	154	170	160	167	232
Uitvoeringsfonds voor de Overheid (UFO)	—	—	—	4	5	—	4
Niet toe te rekenen	5	20	13	19	11	7	12
Overige inkomensoverdrachten	7 666	2 372	3 131	11 684	12 654	13 683	13 808
Door de overheid	7 652	2 358	3 117	11 684	12 654	13 683	13 808
Zorgverzekeringswet (ZVW) 1)	833	2 169	3 080	2 653	3 013	2 933	1 956
Algemene Wet Bijzondere Ziektekosten (AWBZ)	367	189	7	4 200	5 458	5 263	4 757
Algemene Arbeidsongeschiktheidswet (AAW)	5 355	—	—	—	—	—	—
Wet Arbeidsongeschiktheidsverzekering Zelfstandigen (WAZ)	—	—	14	14	—	— 63	—
Algemene Ouderdomswet (AOW)	27	—	—	4 613	3 993	5 392	6 914
Algemene Nabestaandenwet (ANW)	1 070	—	—	195	190	158	181
Werkloosheidswet (WW)	—	—	16	9	—	—	—
Door andere sectoren	14	14	14	—	—	—	—
Zorgverzekeringswet (ZVW) 1)	14	14	14	—	—	—	—
Kapitaaloverdrachten	—	—	—	—	—	—	—
Door de overheid	—	—	—	—	—	—	—
Algemene Ouderdomswet (AOW)	—	—	—	—	—	—	—
Algemene Nabestaandenwet (ANW)	—	—	—	—	—	—	—
Door andere sectoren	—	—	—	—	—	—	—
Onderlinge transacties (kapitaal- en inkomensoverdrachten)	—	—	—	—	—	—	2 500
Algemene Wet Bijzondere Ziektekosten (AWBZ)	—	—	—	—	—	—	2 500
Wet Werk en Inkomen naar Arbeidsvermogen (WIA) 2)	—	—	—	—	—	—	—
Wet Arbeidsongeschiktheidsverzekering Zelfstandigen (WAZ)	—	—	—	—	—	—	—
Werkloosheidswet (WW)	—	—	—	—	—	—	—
Overige verkopen	219	323	483	630	526	530	431
Totaal inkomsten	46 880	52 555	70 337	80 670	84 119	83 329	95 413
Zorgverzekeringswet (ZVW) 1)	7 171	7 524	14 385	16 765	16 097	15 629	28 001
Algemene Wet Bijzondere Ziektekosten (AWBZ)	6 196	10 840	13 800	18 258	21 487	21 362	21 349
Ziektewet (ZW)	4 809	2 116	—	—	—	—	—
Algemene Arbeidsongeschiktheidswet (AAW)	6 301	6 298	— 63	—	—	—	—
Wet Werk en Inkomen naar Arbeidsvermogen (WIA) 2)	3 890	3 678	9 532	8 806	9 290	9 665	9 963
Arbeidsongeschiktheidskas (AOK)	—	—	2 122	3 852	3 860	2 375	1 430
Wet Arbeidsongeschiktheidsverzekering Zelfstandigen (WAZ)	—	—	858	901	273	115	42
Algemene Ouderdomswet (AOW)	13 340	14 695	20 675	22 574	22 997	23 359	24 328
Algemene Nabestaandenwet (ANW)	2 211	2 094	1 708	1 635	1 707	1 593	1 558
Werkloosheidswet (WW)	2 738	4 967	6 824	6 767	7 320	8 184	7 779
Uitvoeringsfonds voor de Overheid (UFO)	—	—	—	463	551	510	520
Niet toe te rekenen	224	343	496	649	537	537	443

TABEL D 1314 (slot)
Inkomsten en uitgaven van de wettelijke sociale verzekeringsinstellingen (niet geconsolideerd)

	1990	1995	2000	2003	2004	2005*	2006*
<i>mln euro</i>							
UITGAVEN							
Uitkeringen wettelijke sociale verzekering	29 986	32 329	33 017	39 508	40 179	40 027	40 006
Ziektewet (ZW)	4 220	1 874	–	–	–	–	–
Algemene Arbeidsongeschiktheidswet (AAW)	5 293	5 655	–	–	–	–	–
Wet Werk en Inkomen naar Arbeidsvermogen (WIA) 2)	3 359	3 290	7 039	6 583	6 585	6 630	6 796
Arbeidsongeschiktheidskas (AOK)	–	–	1 645	3 040	2 746	2 079	1 349
Wet Arbeidsongeschiktheidsverzekering Zelfstandigen (WAZ)	–	–	469	525	507	474	430
Algemene Ouderdomswet (AOW)	13 352	15 180	19 098	22 428	22 890	23 369	24 169
Algemene Nabestaandenwet (ANW)	1 895	2 090	1 498	1 506	1 442	1 367	1 321
Werkloosheidswet (WW)	1 867	4 240	3 268	5 076	5 641	5 711	5 517
Uitvoeringsfonds voor de Overheid (UFO)	–	–	–	350	368	397	424
Uitkeringen wettelijke sociale verzekering in natura via marktproducenten	13 330	18 355	25 163	34 131	35 358	36 405	46 439
Zorgverzekeringswet (ZVW) 1)	6 750	7 039	12 220	16 079	16 368	16 697	25 679
Algemene Wet Bijzondere Ziektekosten (AWBZ)	6 190	11 236	12 943	18 052	18 990	19 708	20 760
Algemene Arbeidsongeschiktheidswet (AAW)	390	80	–	–	–	–	–
Onderlinge betalingen (sociale premies)	1 550	1 207	1 906	2 280	2 401	2 405	2 217
Zorgverzekeringswet (ZVW) 1)	17	17	52	–	–	–	–
Ziektewet (ZW)	455	133	–	–	–	–	–
Algemene Arbeidsongeschiktheidswet (AAW)	439	252	–	–	–	–	–
Wet Werk en Inkomen naar Arbeidsvermogen (WIA) 2)	365	254	1 017	960	979	1 010	980
Arbeidsongeschiktheidskas (AOK)	–	–	231	433	395	304	212
Wet Arbeidsongeschiktheidsverzekering Zelfstandigen (WAZ)	–	–	24	24	25	28	28
Algemene Ouderdomswet (AOW)	74	49	80	80	79	81	84
Algemene Nabestaandenwet (ANW)	200	502	502	762	888	951	863
Werkloosheidswet (WW)	–	–	–	21	35	31	50
Uitvoeringsfonds voor de Overheid (UFO)	–	73	268	441	1 227	1 202	1 176
Subsidies	–	52	–	–	–	–	–
Zorgverzekeringswet (ZVW) 1)	–	21	102	118	98	84	70
Algemene Wet Bijzondere Ziektekosten (AWBZ)	–	–	–	–	–	–	–
Algemene Arbeidsongeschiktheidswet (AAW)	–	–	–	–	–	–	–
Wet Werk en Inkomen naar Arbeidsvermogen (WIA) 2)	–	–	–	175	1 006	1 012	1 021
Algemene Ouderdomswet (AOW)	–	–	153	137	114	98	79
Algemene Nabestaandenwet (ANW)	–	–	13	11	9	8	6
Werkloosheidswet (WW)	–	–	–	–	–	–	–
Overige inkomensoverdrachten	497	494	706	933	831	708	518
Aan de overheid	476	461	706	933	831	708	518
Algemene Wet Bijzondere Ziektekosten (AWBZ)	41	52	103	141	183	148	149
Algemene Arbeidsongeschiktheidswet (AAW)	361	348	32	–	–	–	–
Wet Werk en Inkomen naar Arbeidsvermogen (WIA) 2)	73	60	332	405	336	328	214
Arbeidsongeschiktheidskas (AOK)	–	–	2	13	19	11	8
Wet Arbeidsongeschiktheidsverzekering Zelfstandigen (WAZ)	–	–	13	21	22	–	–
Werkloosheidswet (WW)	1	1	224	300	230	199	134
Uitvoeringsfonds voor de Overheid (UFO)	–	–	–	53	41	22	13
Aan andere sectoren	21	33	–	–	–	–	–
Algemene Arbeidsongeschiktheidswet (AAW)	20	32	–	–	–	–	–
Wet Werk en Inkomen naar Arbeidsvermogen (WIA) 2)	1	1	–	–	–	–	–
Kapitaaloverdrachten	19	18	17	–	–	–	–
Aan andere sectoren	19	18	17	–	–	–	–
Zorgverzekeringswet (ZVW) 1)	17	17	17	–	–	–	–
Wet Werk en Inkomen naar Arbeidsvermogen (WIA) 2)	2	1	–	–	–	–	–
Onderlinge transacties (kapitaal- en inkomensoverdrachten)	–	–	–	–	–	–	2 500
Zorgverzekeringswet (ZVW) 1)	–	–	–	–	–	–	2 500
Administratiekosten	1 710	2 232	2 223	2 707	2 979	3 194	3 449
Zorgverzekeringswet (ZVW) 1)	365	394	682	707	781	790	1 272
Algemene Wet Bijzondere Ziektekosten (AWBZ)	111	194	124	239	287	349	212
Ziektewet (ZW)	333	250	–	–	–	–	–
Algemene Arbeidsongeschiktheidswet (AAW)	327	425	– 2	–	–	–	–
Wet Werk en Inkomen naar Arbeidsvermogen (WIA) 2)	157	206	670	779	782	737	827
Arbeidsongeschiktheidskas (AOK)	–	–	7	4	2	2	1
Wet Arbeidsongeschiktheidsverzekering Zelfstandigen (WAZ)	–	–	51	56	46	32	–
Algemene Ouderdomswet (AOW)	119	182	103	96	100	113	108
Algemene Nabestaandenwet (ANW)	52	78	25	35	32	32	28
Werkloosheidswet (WW)	246	503	563	753	917	1 096	964
Uitvoeringsfonds voor de Overheid (UFO)	–	–	–	38	32	43	37
Overige aankopen	235	304	482	575	494	481	410
Totaal uitgaven	47 327	55 012	63 782	80 575	83 469	84 422	96 715
Zorgverzekeringswet (ZVW) 1)	7 149	7 519	12 971	16 786	17 149	17 487	29 451
Algemene Wet Bijzondere Ziektekosten (AWBZ)	6 342	11 503	13 272	18 550	19 558	20 289	21 191
Ziektewet (ZW)	5 008	2 257	–	–	–	–	–
Algemene Arbeidsongeschiktheidswet (AAW)	6 830	6 792	30	–	–	–	–
Wet Werk en Inkomen naar Arbeidsvermogen (WIA) 2)	3 957	3 812	9 058	8 902	9 688	9 717	9 838
Arbeidsongeschiktheidskas (AOK)	–	–	1 885	3 490	3 162	2 396	1 570
Wet Arbeidsongeschiktheidsverzekering Zelfstandigen (WAZ)	–	–	557	626	600	534	458
Algemene Ouderdomswet (AOW)	13 471	15 362	19 354	22 661	23 104	23 580	24 356
Algemene Nabestaandenwet (ANW)	2 021	2 217	1 616	1 632	1 562	1 488	1 439
Werkloosheidswet (WW)	2 314	5 246	4 557	6 891	7 676	7 957	7 478
Uitvoeringsfonds voor de Overheid (UFO)	–	–	–	462	476	493	524
Niet toe te rekenen	235	304	482	575	494	481	410
Saldo van netto besparingen en kapitaaloverdrachten	– 447	– 2 457	6 555	95	650	– 1 093	– 1 302
Zorgverzekeringswet (ZVW) 1)	22	5	1 414	– 21	– 1 052	– 1 858	– 1 450
Algemene Wet Bijzondere Ziektekosten (AWBZ)	– 146	– 663	528	– 292	1 929	1 073	158
Ziektewet (ZW)	– 199	– 141	–	–	–	–	–
Algemene Arbeidsongeschiktheidswet (AAW)	– 529	– 494	– 93	–	–	–	–
Wet Werk en Inkomen naar Arbeidsvermogen (WIA) 2)	– 67	– 134	474	– 96	– 398	– 52	125
Arbeidsongeschiktheidskas (AOK)	–	–	237	362	698	– 21	– 140
Wet Arbeidsongeschiktheidsverzekering Zelfstandigen (WAZ)	–	–	301	275	– 327	– 419	– 416
Algemene Ouderdomswet (AOW)	– 131	– 667	1 321	– 87	– 107	– 221	– 28
Algemene Nabestaandenwet (ANW)	190	– 123	92	3	145	105	119
Werkloosheidswet (WW)	424	– 279	2 267	– 124	– 356	227	301
Uitvoeringsfonds voor de Overheid (UFO)	–	–	–	1	75	17	– 4
Niet toe te rekenen	– 11	39	14	74	43	56	33
Investerings (netto) (–)	70	– 34	30	– 11	– 79	– 61	– 42
Vorderingensaldo	– 517	– 2 423	6 525	106	729	– 1 032	– 1 260

1) +2) Zie voetnoot 1 en 2 bij tabel D 1.5.

TABEL D 14.1
Netto winst van bedrijven van natuurlijke personen naar bedrijfstakken

	1990	1995	2000	2003	2004	2005*	2006*
<i>mln euro</i>							
BEDRIJVEN VAN NATUURLIJKE PERSONEN 1)							
Gemengd inkomen (netto)	.	16 224	21 173	22 382	21 926	22 407	24 787
Landbouw, bosbouw en visserij	.	4 665	3 829	3 316	2 785	2 909	3 757
Industrie	.	643	822	827	846	867	904
Bouwnijverheid	.	861	1 454	1 704	1 646	1 780	2 067
Handel, horeca en reparatie	.	3 655	5 518	5 840	5 674	5 337	5 523
Vervoer, opslag en communicatie	.	722	1 053	1 055	1 058	1 043	1 126
Financiële en zakelijke dienstverlening	.	2 973	4 887	4 698	4 810	5 238	5 718
Zorg en overige dienstverlening	.	2 705	3 610	4 942	5 107	5 233	5 692
Ontvangen rente	.	303	347	294	276	284	256
Betaalde rente (-)	.	1 752	1 734	2 123	2 023	2 024	2 274
Ontvangen inkomen uit grond en minerale reserves (saldo)	.	- 121	- 81	- 70	- 71	- 59	- 59
Netto winst vóór belastingen	.	14 654	19 705	20 483	20 108	20 608	22 710
Landbouw, bosbouw en visserij	.	3 841	3 173	2 444	1 994	2 103	2 738
Industrie	.	600	792	778	801	820	854
Bouwnijverheid	.	833	1 415	1 651	1 595	1 728	2 027
Handel, horeca en reparatie	.	3 219	4 996	5 312	5 139	4 845	4 957
Vervoer, opslag en communicatie	.	661	1 024	887	887	876	930
Financiële en zakelijke dienstverlening	.	2 863	4 779	4 577	4 689	5 113	5 600
Zorg en overige dienstverlening	.	2 637	3 526	4 834	5 003	5 123	5 604

1) Bedrijven van natuurlijke personen behoren tot de sector huishoudens. Hieronder vallen niet eigen-woningbezit, zwart en fraude, kinderoppas, huishoudelijke hulp e.d.

TABEL D 14.2
Alternatief beschikbaar inkomen van huishoudens en werkelijke individuele consumptie

	1990	1995	2000	2003	2004	2005*	2006*
<i>mln euro</i>							
Alternatief beschikbaar inkomen van huishoudens (netto)	163 761	198 386	258 789	299 917	305 229	310 041	327 472
Beschikbaar inkomen van huishoudens (netto)	133 875	158 527	205 198	230 907	234 577	237 103	242 720
Overdrachten in natura	29 886	39 859	53 591	69 010	70 652	72 938	84 752
Consumptieve bestedingen door IZW huishoudens	1 383	1 760	3 512	4 191	4 260	4 331	4 524
Individuele consumptie door de overheid	28 503	38 099	50 079	64 819	66 392	68 607	80 228
Sociale uitkeringen in natura via marktproducenten	15 813	22 661	29 185	38 961	40 128	41 456	52 111
Uitkeringen wettelijke sociale verzekering	13 330	18 355	25 163	34 131	35 358	36 405	46 439
Uitkeringen sociale voorziening	2 483	4 306	4 022	4 830	4 770	5 051	5 672
Sociale overdrachten van individuele niet-marktproducten	12 690	15 438	20 894	25 858	26 264	27 151	28 117
Werkelijke individuele consumptie	149 605	189 157	260 902	302 922	309 173	318 342	333 710
Consumptieve bestedingen door huishoudens	119 719	149 298	207 311	233 912	238 521	245 404	248 958
Overdrachten in natura	29 886	39 859	53 591	69 010	70 652	72 938	84 752
NAAR VERBRUIKSFUNCTIE 1)							
Voeding en niet-alcoholische dranken	16 442	19 221	22 992	26 009	26 211	25 999	27 155
Alcoholische dranken en tabak	4 105	4 926	5 915	6 899	6 965	6 957	7 110
Kleding en schoeisel	9 078	9 527	12 493	12 827	12 762	12 841	13 723
Huisvesting, water en energie	22 755	32 498	43 424	50 907	52 992	55 854	59 021
Consumptieve bestedingen door huishoudens	22 002	31 547	41 962	49 304	51 343	54 168	56 995
Individuele consumptie door de overheid	753	951	1 462	1 603	1 649	1 686	2 026
Uitkeringen sociale voorziening in natura via marktproducenten	753	951	1 462	1 603	1 649	1 686	2 026
Woninginrichting en huishouding	9 071	10 427	15 152	15 793	15 521	15 446	16 289
Gezondheid	14 184	18 304	23 647	31 326	32 404	33 878	35 459
Consumptieve bestedingen door huishoudens	5 618	6 095	8 736	11 580	12 189	13 077	15 676
Individuele consumptie door de overheid	8 566	12 209	14 911	19 746	20 215	20 801	29 883
Uitkeringen wettelijke sociale verzekering in natura via marktproducenten	8 376	12 001	14 614	19 361	19 813	20 393	29 481
Sociale overdrachten van individuele niet-marktproducten	190	208	297	385	402	408	402
Vervoer	13 783	16 911	23 675	26 050	27 189	28 086	29 549
Communicatie	2 188	3 280	7 997	10 890	11 009	11 066	11 195
Recreatie en cultuur	16 497	19 166	27 423	29 721	29 086	29 014	30 184
Consumptieve bestedingen door huishoudens 2)	15 162	17 546	24 559	26 192	25 524	25 417	26 455
Consumptieve bestedingen door IZW huishoudens	328	421	1 427	1 822	1 811	1 808	1 895
Individuele consumptie door de overheid	1 007	1 199	1 437	1 707	1 751	1 789	1 834
Sociale overdrachten van individuele niet-marktproducten	1 007	1 199	1 437	1 707	1 751	1 789	1 834
Onderwijs	11 302	13 969	18 207	22 593	23 264	23 673	24 628
Consumptieve bestedingen door huishoudens	896	946	1 161	1 409	1 491	1 307	1 339
Individuele consumptie door de overheid	10 406	13 023	17 046	21 184	21 773	22 366	23 289
Uitkeringen sociale voorziening in natura via marktproducenten	294	856	808	942	844	856	828
Sociale overdrachten van individuele niet-marktproducten	10 112	12 167	16 238	20 242	20 929	21 510	22 461
Horeca	6 369	8 318	11 517	12 153	12 294	12 474	13 051
Sociale bescherming	9 325	12 656	18 038	24 090	24 676	25 618	26 794
Consumptieve bestedingen door huishoudens	1 525	1 900	2 764	3 455	3 615	3 592	3 531
Consumptieve bestedingen door IZW huishoudens	29	39	51	56	57	61	67
Individuele consumptie door de overheid	7 771	10 717	15 223	20 579	21 004	21 965	23 196
Sociale uitkeringen in natura via marktproducenten	6 390	8 853	12 301	17 055	17 822	18 521	19 776
Uitkeringen wettelijke sociale verzekering	4 954	6 354	10 549	14 770	15 545	16 012	16 958
Uitkeringen sociale voorziening	1 436	2 499	1 752	2 285	2 277	2 509	2 818
Sociale overdrachten van individuele niet-marktproducten	1 381	1 864	2 922	3 524	3 182	3 444	3 420
Overige	14 506	19 954	30 422	33 664	34 800	37 436	39 552
Consumptieve bestedingen door huishoudens	13 480	18 654	28 388	31 351	32 408	34 974	36 990
Consumptieve bestedingen door IZW huishoudens	1 026	1 300	2 034	2 313	2 392	2 462	2 562

1) Betreft voor de verbruiksfuncties zonder nadere onderverdeling alleen consumptieve bestedingen van huishoudens.

2) Inclusief consumptie ingezetenen in het buitenland, exclusief consumptie niet-ingezetenen in Nederland.

TABEL D 2
Transacties van het buitenland met Nederland exclusief bijzondere financiële instellingen

	1990	1995	2000	2003	2004	2005*	2006*
<i>mln euro</i>							
MIDDELEN							
Invoer van goederen en diensten	.	158 703	257 979	260 019	279 267	303 586	339 598
Goederen	.	126 864	208 552	202 221	220 710	241 886	274 431
Diensten	.	31 839	49 427	57 798	58 557	61 700	65 167
Beloning van werknemers	.	1 166	1 416	1 807	2 056	2 143	2 178
Lonen	.	1 019	1 144	1 425	1 600	1 670	1 706
Sociale premies t.l.v. werkgevers	.	147	272	382	456	473	472
Belastingen op productie en invoer	.	3 400	3 348	2 551	2 326	2 418	2 680
Productgebonden	.	3 367	3 334	2 523	2 292	2 373	2 634
Niet-productgebonden	.	33	14	28	34	45	46
Subsidies (-)	.	1 862	1 331	1 370	1 378	1 291	1 420
Productgebonden	.	1 766	1 152	1 157	1 052	971	919
Niet-productgebonden	.	96	179	213	326	320	501
Inkomen uit vermogen	.	20 824	45 958	46 279	51 186	72 957	78 970
Rente	.	14 337	29 391	30 749	32 677	40 434	51 885
Dividenden	.	5 931	12 679	10 885	14 068	34 496	18 358
Inkomen onttrokken aan quasi-vennootschappen	.	132	368	560	738	757	772
Ingehouden winsten op directe buitenlandse investeringen	.	177	3 237	3 812	3 412	- 3 010	7 675
Inkomen uit vermogen toegerekend aan polishouders	.	247	283	273	291	280	280
Belastingen op inkomen en vermogen	.	104	268	210	190	210	228
Belastingen op inkomen (dividendbelasting)	.	104	268	210	190	210	228
Sociale premies	.	247	309	299	278	272	237
Premies wettelijke sociale verzekering	.	247	309	299	278	272	237
Sociale uitkeringen (in geld)	.	1 161	1 501	1 873	2 065	2 316	2 210
Uitkeringen wettelijke sociale verzekering	.	868	1 002	1 240	1 346	1 477	1 335
Pensioenuitkeringen	.	293	499	633	719	839	875
Overige inkomensoverdrachten	.	4 522	8 505	10 147	11 507	12 452	13 158
Schadeverzekeringspremies	.	610	1 295	1 987	2 025	2 025	2 042
Schadeverzekeringssuitkeringen	.	171	94	183	178	178	188
Overige inkomensoverdrachten n.e.g.	.	3 741	7 116	7 977	9 304	10 249	10 928
Correctie pensioenvoorziening	.	- 54	- 207	- 272	- 293	- 397	- 457
Kapitaaloverdrachten	.	1 928	2 677	2 384	2 951	3 381	3 770
Investeringsbijdragen	.	329	158	118	155	120	110
Overige kapitaaloverdrachten	.	1 599	2 519	2 266	2 796	3 261	3 660
Totaal middelen	.	190 139	320 423	323 927	350 155	398 047	441 152
BESTEDINGEN							
Uitvoer van goederen en diensten	.	177 011	283 004	291 725	316 408	345 178	381 200
Goederen	.	144 366	232 334	233 263	256 089	280 592	314 033
Diensten	.	32 645	50 670	58 462	60 319	64 586	67 167
Beloning van werknemers	.	1 176	1 209	1 130	1 044	1 011	994
Lonen	.	958	935	869	802	780	767
Sociale premies t.l.v. werkgevers	.	218	274	261	242	231	227
Inkomen uit vermogen	.	25 674	54 452	51 065	64 377	75 285	87 654
Rente	.	14 868	28 415	28 478	30 621	35 006	46 485
Dividenden	.	6 311	20 465	16 477	19 485	43 465	45 243
Inkomen onttrokken aan quasi-vennootschappen	.	287	385	229	241	147	249
Ingehouden winsten op directe buitenlandse investeringen	.	4 128	5 105	5 819	13 978	- 3 374	- 4 364
Inkomen uit vermogen toegerekend aan polishouders	.	80	82	62	52	41	41
Belastingen op inkomen en vermogen	.	472	1 048	1 074	1 236	1 630	1 767
Belastingen op inkomen (dividendbelasting)	.	472	1 048	1 074	1 236	1 630	1 767
Sociale premies	.	571	743	855	1 001	1 020	1 008
Premies wettelijke sociale verzekering	.	332	451	494	575	578	590
Pensioenpremies	.	239	292	361	426	442	418
Sociale uitkeringen (in geld)	.	202	188	207	218	230	242
Uitkeringen wettelijke sociale verzekering	.	202	188	207	218	230	242
Overige inkomensoverdrachten	.	1 701	2 787	3 941	4 093	4 202	4 675
Schadeverzekeringspremies	.	171	94	183	178	178	188
Schadeverzekeringssuitkeringen	.	610	1 295	1 987	2 025	2 025	2 042
Overige inkomensoverdrachten n.e.g.	.	920	1 398	1 771	1 890	1 999	2 445
Kapitaaloverdrachten	.	826	1 463	1 362	1 631	1 608	2 119
Investeringsbijdragen	.	34	57	182	190	96	92
Overige kapitaaloverdrachten	.	792	1 406	1 180	1 441	1 512	2 027
Totaal bestedingen	.	207 633	344 894	351 359	390 008	430 164	479 659
SALDI							
Saldo lopende transacties van het buitenland met Nederland	.	- 18 596	- 25 685	- 28 454	- 41 173	- 33 890	- 40 158
Saldo van netto besparingen en kapitaaloverdrachten	.	- 17 494	- 24 471	- 27 432	- 39 853	- 32 117	- 38 507
Vorderingensaldo	.	- 17 494	- 24 471	- 27 432	- 39 853	- 32 117	- 38 507
Totaal vermogenssaldo (beginbalans)	.	- 38 893	26 424	- 28 001	- 99 090	- 147 267	- 137 402
Verandering in financieel vermogen	.	- 18 086	- 23 824	- 39 766	- 43 102	- 28 348	- 38 240
Statistisch verschil	.	- 592	647	- 12 334	- 3 249	3 769	267
Totaal overige mutaties in vermogenssaldo	.	21 391	24 650	- 31 323	- 5 075	36 109	- 19 283
Totaal vermogenssaldo (eindbalans)	.	- 35 588	27 250	- 99 090	- 147 267	- 139 506	- 194 925

TABEL D 2 (vervolg)
Transacties van het buitenland met Nederland exclusief bijzondere financiële instellingen

	1990	1995	2000	2003	2004	2005*	2006*
<i>mln euro</i>							
BEGINBALANS							
VORDERINGEN							
Chartaal geld	.	–	–	–	2 304	1 300	700
Girale deposito's	.	6 311	36 446	53 992	68 959	56 383	68 095
Spaartegoeden (in euro's)	.	2 855	–	–	–	–	–
Overige deposito's	.	98 881	233 978	331 718	321 894	388 033	414 809
Kortlopende waardepapieren	.	644	19 921	43 456	43 193	42 724	36 030
Obligaties	.	67 431	173 573	328 226	370 272	437 010	528 070
Kortlopende leningen	.	31 377	53 891	63 438	69 324	68 264	65 947
Langlopende leningen	.	31 483	57 452	130 405	134 920	117 936	140 304
Aandelen en overige deelnemingen	.	141 891	460 072	351 517	368 278	393 424	521 747
Pensioen- en levensverzekeringsvoorzieningen	.	2 604	6 717	7 237	7 811	9 383	10 186
Pensioenvoorzieningen	.	–	–	–	–	–	–
Levensverzekeringsvoorzieningen	.	2 604	6 717	7 237	7 811	9 383	10 186
Handelskredieten en transitorische posten	.	14 892	20 045	20 583	23 196	36 191	40 793
Totaal vorderingen	.	398 369	1 062 095	1 330 572	1 410 151	1 550 648	1 826 681
SCHULDEN							
Monetair goud en bijzondere trekkingsrechten	.	17 364	9 429	8 926	8 250	8 005	9 680
Chartaal geld	.	202	142	113	76	72	78
Girale deposito's	.	7 759	14 808	25 713	30 874	44 027	63 663
Overige deposito's	.	92 652	153 867	242 690	268 902	269 812	295 978
Kortlopende waardepapieren	.	14 789	16 511	5 442	8 628	16 011	16 723
Obligaties	.	39 886	194 733	339 973	372 884	432 505	485 745
Kortlopende leningen	.	42 297	92 548	136 469	108 010	120 227	135 799
Langlopende leningen	.	50 138	100 726	172 134	203 965	215 993	253 274
Aandelen en overige deelnemingen	.	153 625	433 809	402 995	474 769	552 264	671 348
Pensioen- en levensverzekeringsvoorzieningen	.	959	1 100	1 024	990	943	895
Levensverzekeringsvoorzieningen	.	959	1 100	1 024	990	943	895
Handelskredieten en transitorische posten	.	17 591	17 998	23 094	31 893	38 056	30 900
Totaal schulden	.	437 262	1 035 671	1 358 573	1 509 241	1 697 915	1 964 083
FINANCIELE REKENING							
VORDERINGEN							
Chartaal geld	.	–	–	4 196	– 1 004	– 600	– 3 200
Girale deposito's	.	899	8 181	18 283	– 10 700	9 313	36 723
Spaartegoeden (in euro's)	.	915	–	–	–	–	–
Overige deposito's	.	6 727	8 168	5 823	73 601	10 115	85 410
Kortlopende waardepapieren	.	353	99	– 262	– 489	– 6 694	– 6 995
Obligaties	.	6 189	57 366	58 575	62 114	91 140	59 199
Kortlopende leningen	.	5 215	2 880	4 478	– 364	– 2 903	21 578
Langlopende leningen	.	– 332	30 818	7 145	– 14 688	19 884	– 9 519
Aandelen en overige deelnemingen	.	1 013	25 990	4 589	14 011	48 889	– 1 802
Pensioen- en levensverzekeringsvoorzieningen	.	17	– 84	– 162	– 188	– 295	– 355
Pensioenvoorzieningen	.	– 54	– 207	– 272	– 293	– 397	– 457
Levensverzekeringsvoorzieningen	.	71	123	110	105	102	102
Handelskredieten en transitorische posten	.	627	9 306	1 869	2 942	683	756
Verandering van vorderingen	.	21 623	142 724	104 534	125 235	169 532	181 795
SCHULDEN							
Monetair goud en bijzondere trekkingsrechten	.	– 524	– 1 017	– 777	– 27	– 940	– 793
Chartaal geld	.	4	132	– 37	– 4	6	5
Girale deposito's	.	1 423	14 505	7 326	13 802	16 652	71 650
Overige deposito's	.	2 742	6 760	43 515	10 334	13 758	15 437
Kortlopende waardepapieren	.	– 2 042	– 8 972	3 694	7 581	186	– 916
Obligaties	.	8 075	48 910	37 556	50 945	39 395	36 541
Kortlopende leningen	.	5 432	– 8 112	– 20 495	14 409	12 527	37 085
Langlopende leningen	.	1 013	41 626	33 511	14 949	26 950	26 710
Aandelen en overige deelnemingen	.	22 481	65 741	39 857	54 648	85 578	37 497
Pensioen- en levensverzekeringsvoorzieningen	.	22	– 29	– 34	– 47	– 48	– 53
Levensverzekeringsvoorzieningen	.	22	– 29	– 34	– 47	– 48	– 53
Handelskredieten en transitorische posten	.	1 083	7 004	184	1 747	3 816	– 3 128
Verandering van schulden	.	39 709	166 548	144 300	168 337	197 880	220 035

TABEL D 2 (slot)
Transacties van het buitenland met Nederland exclusief bijzondere financiële instellingen

	1990	1995	2000	2003	2004	2005*	2006*
<i>mln euro</i>							
OVERIGE MUTATIES							
VORDERINGEN							
Chartaal geld	.	-	-	- 1 892	-	-	-
Girale deposito's	.	-	824	- 3 316	- 1 876	2 399	- 4 095
Spaartegoeden (in euro's)	.	-	-	-	-	-	-
Overige deposito's	.	425	7 360	- 15 647	- 7 462	16 661	- 13 047
Kortlopende waardepapieren	.	- 1	-	- 1	20	-	- 27
Obligaties	.	8 150	- 1 289	- 16 529	4 624	- 80	- 16 967
Kortlopende leningen	.	- 102	1 697	1 408	- 696	586	417
Langlopende leningen	.	- 1 133	2 182	- 2 630	- 2 296	2 484	- 2 372
Aandelen en overige deelnemingen	.	14 577	- 7 604	12 172	11 135	77 330	39 316
Pensioen- en levensverzekeringsvoorzieningen	.	989	- 134	736	1 760	1 098	720
Pensioenvoorzieningen	.	54	207	272	293	397	457
Levensverzekeringsvoorzieningen	.	935	- 341	464	1 467	701	263
Handelskredieten en transitorische posten	.	- 49	- 3 441	744	10 053	3 919	- 8 759
Totaal vorderingen overige mutaties	.	22 856	- 405	- 24 955	15 262	104 397	- 4 814
SCHULDEN							
Monetair goud en bijzondere trekkingsrechten	.	- 1 068	136	101	- 218	2 615	1 050
Chartaal geld	.	-	-	-	-	-	-
Girale deposito's	.	- 2	1 625	- 2 165	- 649	2 984	- 4 959
Overige deposito's	.	- 969	3 491	- 17 303	- 9 424	12 408	- 6 035
Kortlopende waardepapieren	.	- 506	- 144	- 508	- 198	526	- 346
Obligaties	.	4 043	- 1 336	- 4 645	8 676	13 845	- 12 372
Kortlopende leningen	.	- 1 313	2 551	- 7 964	- 2 192	3 045	- 5 788
Langlopende leningen	.	500	- 2 332	- 1 680	- 2 921	10 331	- 1 323
Aandelen en overige deelnemingen	.	3 261	- 26 210	31 917	22 847	33 506	44 315
Pensioen- en levensverzekeringsvoorzieningen	.	80	27	-	-	-	-
Levensverzekeringsvoorzieningen	.	80	27	-	-	-	-
Handelskredieten en transitorische posten	.	- 2 561	- 2 863	8 615	4 416	- 10 972	- 73
Totaal schulden overige mutaties	.	1 465	- 25 055	6 368	20 337	68 288	14 469
EINDBALANS							
VORDERINGEN							
Chartaal geld	.	-	-	2 304	1 300	700	- 2 500
Girale deposito's	.	7 210	45 451	68 959	56 383	68 095	100 723
Spaartegoeden (in euro's)	.	3 770	-	-	-	-	-
Overige deposito's	.	106 033	249 506	321 894	388 033	414 809	487 172
Kortlopende waardepapieren	.	996	20 020	43 193	42 724	36 030	29 008
Obligaties	.	81 770	229 650	370 272	437 010	528 070	570 302
Kortlopende leningen	.	36 490	58 468	69 324	68 264	65 947	87 942
Langlopende leningen	.	30 018	90 452	134 920	117 936	140 304	128 413
Aandelen en overige deelnemingen	.	157 481	478 458	368 278	393 424	519 643	559 261
Pensioen- en levensverzekeringsvoorzieningen	.	3 610	6 499	7 811	9 383	10 186	10 551
Pensioenvoorzieningen	.	-	-	-	-	-	-
Levensverzekeringsvoorzieningen	.	3 610	6 499	7 811	9 383	10 186	10 551
Handelskredieten en transitorische posten	.	15 470	25 910	23 196	36 191	40 793	32 790
Totaal vorderingen	.	442 848	1 204 414	1 410 151	1 550 648	1 824 577	2 003 662
SCHULDEN							
Monetair goud en bijzondere trekkingsrechten	.	15 772	8 548	8 250	8 005	9 680	9 937
Chartaal geld	.	206	274	76	72	78	83
Girale deposito's	.	9 180	30 938	30 874	44 027	63 663	130 354
Overige deposito's	.	94 425	164 118	268 902	269 812	295 978	305 380
Kortlopende waardepapieren	.	12 241	7 395	8 628	16 011	16 723	15 461
Obligaties	.	52 004	242 307	372 884	432 505	485 745	509 914
Kortlopende leningen	.	46 416	86 987	108 010	120 227	135 799	167 096
Langlopende leningen	.	51 651	140 020	203 965	215 993	253 274	278 661
Aandelen en overige deelnemingen	.	179 367	473 340	474 769	552 264	671 348	753 160
Pensioen- en levensverzekeringsvoorzieningen	.	1 061	1 098	990	943	895	842
Levensverzekeringsvoorzieningen	.	1 061	1 098	990	943	895	842
Handelskredieten en transitorische posten	.	16 113	22 139	31 893	38 056	30 900	27 699
Totaal schulden	.	478 436	1 177 164	1 509 241	1 697 915	1 964 083	2 198 587

7. Historische gegevens

TABEL H 1
Goederen- en dienstentotalen: indexcijfers

	Beschikbaar voor finale bestedingen			Finale bestedingen							Uitvoer
	Totaal	Binnenlands product (bruto, marktprijzen)	Invoer	Totaal	Nationale finale bestedingen				Veranderingen in voorraden 1)		
					Totaal	Consumptieve bestedingen		Investerings in v.a. (bruto)			
						huishoudens incl. IZWh	overheid	overheid		vennootschappen, huishoudens en IZWh	
1	2	3	4	5	6	7	8	9	10	11	
<i>volume-indexcijfers (1938=100)</i>											
1900
1913
1921	70	68	80	70	71	67	80	63	89	66	
1929	103	96	120	103	98	88	82	94	115	114	
1938	100	100	100	100	100	100	100	100	100	100	
1948	115	124	84	115	127	117	200	64	128	69	
1960	230	220	240	230	200	170	280	120	250	320	
1969	410	340	540	410	320	290	360	230	450	640	
1979	610	470	920	610	430	430	530	190	530	1150	
1989	770	570	1280	770	500	470	690	190	690	1740	
1999	1200	790	2460	1200	680	630	850	280	1070	3350	
2006*	1480	890	3490	1480	750	680	1050	360	1060	4850	
<i>deflatoren: indexcijfers (1938=100)</i>											
1900	83	
1913	97	
1921	170	155	205	170	159	162	134	192	172	209	
1929	132	123	158	132	126	132	119	130	114	156	
1938	100	100	100	100	100	100	100	100	100	100	
1948	248	215	413	248	226	205	228	307	307	405	
1960	370	340	490	370	360	320	470	550	480	430	
1969	500	540	500	500	550	450	1010	870	630	460	
1979	1030	1130	990	1030	1180	890	2610	2130	1360	860	
1989	1260	1410	1180	1260	1490	1170	2860	2690	1720	1000	
1999	1410	1730	1110	1410	1830	1480	3730	2890	1860	970	
2006*	1650	2110	1220	1650	2220	1780	4770	3280	2160	1070	

1) Inclusief saldo aan- en verkopen van kostbaarheden.

TABEL H 2
Componenten van het binnenlands product

	Lonen	Sociale premies t.l.v. werkgevers	Exploitatie-overschot/gemengd inkomen (netto)	Saldo van belastingen op productie en invoer en subsidies	Binnenlands product (netto, marktprijzen)	Afschrijvingen	Binnenlands product (bruto, marktprijzen)	Arbeids-volume werkzame personen, in arbeidsjaren	Gemiddelde bevolking	
	1	2	3	4	5=1-4	6	7=5+6	8	9	
	<i>mln euro</i>						<i>x 1 000</i>			
1900	.	.	.	44	752	.	.	.	5 142	
1901	.	.	.	46	783	.	.	.	5 221	
1902	.	.	.	47	801	.	.	.	5 305	
1903	.	.	.	49	814	.	.	.	5 389	
1904	.	.	.	49	837	.	.	.	5 470	
1905	.	.	.	50	866	.	.	.	5 551	
1906	.	.	.	52	896	.	.	.	5 632	
1907	.	.	.	52	922	.	.	.	5 710	
1908	.	.	.	52	945	.	.	.	5 786	
1909	.	.	.	54	975	.	.	.	5 842	
1910	.	.	.	57	1 007	.	.	.	5 902	
1911	.	.	.	58	1 048	.	.	.	5 984	
1912	.	.	.	60	1 118	.	.	.	6 068	
1913	.	.	.	62	1 150	.	.	.	6 163	
1914	.	.	.	61	1 137	.	.	.	6 276	
1915	.	.	.	61	1 368	.	.	.	6 395	
1916	.	.	.	64	1 556	.	.	.	6 516	
1917	.	.	.	33	1 545	.	.	.	6 654	
1918	.	.	.	- 10	6 752	
1919	.	.	.	35	6 805	
1920	.	.	.	127	6 848	
1921	.	.	.	136	2 372	.	.	.	6 921	
1921	1 222	31	1 069	121	2 443	185	2 628	2 530	6 921	
1922	1 166	39	1 023	122	2 350	156	2 506	2 560	7 032	
1923	1 107	39	991	124	2 261	154	2 415	2 530	7 150	
1924	1 104	39	1 108	138	2 389	151	2 540	2 580	7 264	
1925	1 110	37	1 154	150	2 451	151	2 602	2 630	7 366	
1926	1 136	42	1 169	157	2 504	150	2 654	2 680	7 471	
1927	1 163	43	1 214	164	2 584	153	2 737	2 740	7 576	
1928	1 206	45	1 277	172	2 700	162	2 862	2 820	7 678	
1929	1 261	47	1 288	176	2 772	173	2 945	2 900	7 781	
1930	1 293	60	1 127	171	2 651	184	2 835	2 950	7 894	
1931	1 254	68	953	162	2 437	183	2 620	2 900	7 999	
1932	1 110	55	886	160	2 211	164	2 375	2 740	8 122	
1933	1 067	55	854	163	2 139	150	2 289	2 740	8 237	
1934	1 041	54	836	172	2 103	147	2 250	2 750	8 341	
1935	994	52	853	178	2 077	140	2 217	2 750	8 433	
1936	983	49	893	186	2 111	137	2 248	2 760	8 516	
1937	1 029	56	994	213	2 292	162	2 454	2 860	8 598	
1938	1 071	59	973	212	2 315	184	2 499	2 940	8 684	
1939	1 109	64	1 144	235	2 552	198	2 750	3 110	8 781	
1938	1 117	.	926	223	2 266	217	2 483	2 940	8 684	
1940	8 869	
1941	8 960	
1942	9 051	
1943	9 096	
1944	9 177	
1945	9 246	
1946	2 475	.	1 654	273	4 403	442	4 845	.	9 411	
1947	2 877	.	2 129	370	5 376	581	5 957	3 548	9 632	
1948	3 222	.	2 514	604	6 339	667	7 006	3 700	9 795	
1948	2 857	394	2 120	627	5 998	732	6 730	3 700	9 795	
1949	2 996	431	2 520	825	6 772	774	7 546	3 751	9 949	
1950	3 285	471	2 874	971	7 601	840	8 441	3 773	10 109	
1951	3 684	537	3 267	1 159	8 647	993	9 640	3 787	10 264	
1952	3 789	587	3 402	1 183	8 961	1 091	10 052	3 771	10 380	
1953	4 039	633	3 715	1 223	9 610	1 089	10 699	3 840	10 490	
1954	4 598	716	4 173	1 340	10 827	1 127	11 954	3 944	10 611	

TABEL H 2 (slot)
Componenten van het binnenlands product

	Lonen	Sociale premies t.l.v. werkgevers	Exploitatie-overschot/gemengd inkomen (netto)	Saldo van belastingen op productie en invoer en subsidies	Binnenlands product (netto, marktprijzen)	Afschrijvingen	Binnenlands product (bruto, marktprijzen)	Arbeids-volume werkzame personen, in arbeidsjaren	Gemiddelde bevolking
	1	2	3	4	5=1-4	6	7=5+6	8	9
	<i>mln euro</i>						<i>x 1 000</i>		
1955	5 177	800	4 782	1 368	12 127	1 247	13 374	4 016	10 749
1956	5 772	889	5 079	1 411	13 151	1 353	14 504	4 078	10 888
1957	6 475	1 014	5 403	1 366	14 258	1 509	15 767	4 100	11 022
1958	6 714	1 058	5 245	1 296	14 313	1 599	15 912	4 062	11 185
1959	6 990	1 107	5 696	1 495	15 288	1 683	16 971	4 104	11 347
1960	7 798	1 230	6 516	1 668	17 212	1 774	18 986	4 182	11 483
1961	8 513	1 400	6 393	1 830	18 136	1 909	20 045	4 243	11 637
1962	9 415	1 479	6 637	1 986	19 517	2 062	21 579	4 328	11 801
1963	10 339	1 813	6 852	2 166	21 170	2 241	23 411	4 387	11 964
1964	12 286	2 216	8 030	2 539	25 071	2 477	27 548	4 464	12 125
1965	13 923	2 507	8 719	2 891	28 040	2 727	30 767	4 502	12 293
1966	15 383	3 101	8 767	3 258	30 509	2 993	33 502	4 537	12 455
1967	16 626	3 548	9 704	3 625	33 503	3 252	36 755	4 523	12 597
1968	18 066	4 181	10 755	4 236	37 238	3 516	40 754	4 565	12 726
1969	20 836	4 939	12 099	4 394	42 268	3 888	46 156	4 641	12 873
1969	22 016	5 419	14 285	4 350	46 070	5 783	51 853	4 943	12 873
1970	25 149	6 241	15 162	4 992	51 544	6 592	58 136	5 003	13 032
1971	28 673	7 399	15 971	5 955	57 998	7 640	65 638	5 028	13 194
1972	31 966	8 444	17 777	6 664	64 851	8 680	73 531	4 980	13 330
1973	36 439	10 474	20 428	7 254	74 595	9 572	84 167	4 984	13 438
1974	42 163	12 388	22 185	7 630	84 366	11 129	95 495	4 992	13 543
1975	47 730	14 046	22 386	8 561	92 723	12 696	105 419	4 955	13 660
1976	53 048	15 810	26 808	9 739	105 405	14 441	119 846	4 958	13 773
1977	58 297	17 086	28 101	11 662	115 146	15 810	130 956	4 969	13 856
1978	63 037	18 485	30 061	12 282	123 865	17 458	141 323	5 007	13 939
1979	67 429	20 262	30 147	12 926	130 764	19 057	149 821	5 081	14 034
1980	71 506	21 749	33 130	13 314	139 699	21 022	160 721	5 115	14 148
1981	73 098	22 143	36 699	13 576	145 516	23 013	168 529	5 046	14 247
1982	75 606	22 480	38 910	13 876	150 872	24 479	175 351	4 916	14 312
1983	75 557	23 698	43 358	14 138	156 751	25 429	182 180	4 825	14 368
1984	76 241	23 533	49 236	15 044	164 054	26 439	190 493	4 829	14 423
1985	79 249	24 004	52 702	15 651	171 606	27 467	199 073	4 921	14 488
1986	82 933	24 949	52 311	16 944	177 137	28 362	205 499	5 024	14 567
1987	86 240	25 310	49 037	16 840	177 427	30 410	207 837	5 113	14 664
1987	87 380	25 514	48 417	16 819	178 130	30 517	208 647	5 200	14 664
1988	90 554	25 483	51 383	17 821	185 241	32 355	217 596	5 279	14 760
1989	94 712	24 916	57 605	18 662	195 895	34 382	230 277	5 392	14 846
1990	109 225	17 891	59 360	20 580	207 056	36 596	243 652	5 536	14 947
1991	115 946	19 077	61 518	22 061	218 602	38 773	257 375	5 609	15 068
1992	122 527	20 453	61 504	22 915	227 399	40 900	268 299	5 682	15 182
1993	126 702	20 325	60 767	25 782	233 576	42 437	276 013	5 682	15 290
1994	130 352	20 251	69 085	26 724	246 412	43 636	290 048	5 671	15 381
1995	133 469	22 368	73 163	31 035	260 035	45 226	305 261	5 774	15 460
1996	138 394	23 426	77 403	33 382	272 605	47 150	319 755	5 908	15 526
1997	146 979	24 243	85 575	36 131	292 928	49 309	342 237	6 089	15 607
1998	148 291	35 763	87 794	38 233	310 081	52 383	362 464	6 266	15 703
1999	159 361	37 983	90 488	42 035	329 867	56 326	386 193	6 414	15 809
2000	170 718	41 085	99 874	44 975	356 652	61 308	417 960	6 534	15 922
2001	182 607	44 783	104 331	50 145	381 866	65 865	447 731	6 636	16 043
2002	189 544	49 281	106 231	50 731	395 787	69 427	465 214	6 620	16 147
2003	193 799	51 953	107 387	52 345	405 484	71 461	476 945	6 547	16 223
2004	195 648	55 382	111 614	55 042	417 686	73 498	491 184	6 480	16 276
2005*	197 481	55 882	121 297	58 653	433 313	75 651	508 964	6 463	16 317
2006*	205 538	57 589	129 716	63 121	455 964	78 360	534 324	6 579	16 341

TABEL H 3
Nationaal inkomen, beschikbaar nationaal inkomen en vorderingensaldo

	Saldo u/h buitenland ontvangen primaire inkomens	Nationaal inkomen		Saldo u/h buitenland ontvangen inkomens- over- drachten	Beschikbaar nationaal inkomen (bruto, marktprijzen)	Saldo lopende transacties met het buitenland	Vorderingensaldo		Arbeids- volume werkzame personen, in arbeidsjaren	Gemiddelde bevolking
		netto, marktprijzen	bruto, marktprijzen				nationaal	overheid		
	1	2	3	4	5=3+4	6	7	8	9	10
	<i>mln euro</i>						<i>% bbp</i>		<i>% mutaties</i>	
1900	63	815	1,3
1901	63	845	1,5
1902	62	863	1,6
1903	72	886	1,6
1904	68	904	1,5
1905	68	934	1,5
1906	83	978	1,5
1907	74	996	1,4
1908	79	1 023	1,3
1909	79	1 054	1,0
1910	85	1 093	1,0
1911	92	1 139	1,4
1912	102	1 220	1,4
1913	123	1 274	1,6
1914	102	1 239	1,8
1915	96	1 464	1,9
1916	120	1 675	1,9
1917	118	1 664	2,1
1918	.	1 860	1,5
1919	.	2 509	0,8
1920	.	2 852	0,6
1921	250	2 623	1,1
1921	230	2 673	2 858	1	2 859	- 59	.	.	.	1,1
1922	170	2 520	2 676	1	2 677	- 78	.	.	1,2	1,6
1923	181	2 442	2 596	1	2 597	- 15	.	.	-1,2	1,7
1924	201	2 590	2 741	1	2 742	11	.	.	2,0	1,6
1925	224	2 675	2 826	1	2 827	50	.	.	1,9	1,4
1926	256	2 760	2 910	1	2 911	68	.	.	1,9	1,4
1927	251	2 835	2 988	1	2 989	92	.	.	2,2	1,4
1928	276	2 976	3 138	1	3 139	95	.	.	2,9	1,3
1929	233	3 005	3 178	1	3 179	23	.	.	2,8	1,3
1930	236	2 887	3 071	1	3 072	22	.	.	1,7	1,5
1931	147	2 584	2 767	1	2 768	- 33	.	.	-1,7	1,3
1932	103	2 314	2 478	1	2 479	- 49	.	.	-5,5	1,5
1933	83	2 222	2 372	1	2 373	- 93	.	.	0,0	1,4
1934	64	2 167	2 314	1	2 315	- 40	.	.	0,4	1,3
1935	83	2 160	2 300	1	2 301	9	.	.	0,0	1,1
1936	114	2 225	2 362	1	2 363	48	.	.	0,4	1,0
1937	147	2 439	2 601	1	2 602	72	.	.	3,6	1,0
1938	162	2 477	2 661	1	2 662	94	.	.	2,8	1,0
1939	156	2 708	2 906	-	2 906	30	.	.	5,8	1,1
1938	182	2 448	2 665	2,8	1,0
1940	1,0
1941	1,0
1942	1,0
1943	0,5
1944	0,9
1945	0,8
1946	102	4 505	4 947	1,8
1947	99	5 475	6 056	2,3
1948	123	6 462	7 129	4,3	1,7
1948	40	6 038	6 770	37	6 807	- 657	-5,9	16,8	4,3	1,7
1949	117	6 889	7 663	43	7 706	- 142	2,3	11,6	1,4	1,6
1950	68	7 669	8 509	44	8 553	- 513	0,5	11,4	0,6	1,6
1951	102	8 749	9 742	16	9 758	- 122	1,4	7,1	0,4	1,5
1952	156	9 117	10 208	18	10 226	796	9,4	7,3	-0,4	1,1
1953	192	9 802	10 891	11	10 902	617	6,8	2,5	1,8	1,1
1954	191	11 018	12 145	6	12 151	106	1,5	0,8	2,7	1,2

TABEL H 3 (slot)
Nationaal inkomen, beschikbaar nationaal inkomen en vorderingensaldo

	Saldo u/h buitenland ontvangen primaire inkomens	Nationaal inkomen		Saldo u/h buitenland ontvangen inkomens- over- drachten	Beschikbaar nationaal inkomen (bruto, marktprijzen)	Saldo lopende transacties met het buitenland	Vorderingensaldo		Arbeids- volume werkzame personen, in arbeidsjaren	Gemiddelde bevolking
		netto, marktprijzen	bruto, marktprijzen				nationaal	overheid		
	1	2	3	4	5=3+4	6	7	8	9	10
	<i>mln euro</i>						<i>% bbp</i>		<i>% mutaties</i>	
1955	250	12 377	13 624	1	13 625	354	3,0	-2,5	1,8	1,3
1956	145	13 296	14 649	- 18	14 631	- 340	-2,1	-0,6	1,5	1,3
1957	125	14 383	15 892	- 25	15 867	- 270	-1,6	0,2	0,5	1,2
1958	240	14 553	16 152	- 13	16 139	696	4,5	-1,7	-0,9	1,5
1959	303	15 591	17 274	- 25	17 249	809	4,7	0,5	1,0	1,4
1960	211	17 423	19 197	- 13	19 184	565	3,1	0,8	1,9	1,2
1961	294	18 430	20 339	- 31	20 308	287	1,5	0,1	1,5	1,3
1962	204	19 721	21 783	- 63	21 720	226	0,9	-0,6	2,0	1,4
1963	302	21 472	23 713	36	23 749	164	0,9	-1,3	1,4	1,4
1964	348	25 419	27 896	- 39	27 857	- 292	-0,9	-1,5	1,8	1,3
1965	343	28 383	31 110	- 93	31 017	32	0,3	-0,8	0,9	1,4
1966	273	30 782	33 775	- 101	33 674	- 323	-0,9	-0,9	0,8	1,3
1967	385	33 888	37 140	- 152	36 988	- 115	-0,4	-1,3	-0,3	1,1
1968	269	37 507	41 023	- 139	40 884	123	0,2	-0,9	0,9	1,0
1969	348	42 616	46 504	- 132	46 372	119	0,1	-0,5	1,7	1,2
1969	1 471	47 541	53 324	- 13	53 311	1 140	2,0	-1,1	.	1,2
1970	1 420	52 964	59 556	- 41	59 515	153	0,0	-1,5	1,2	1,2
1971	1 118	59 116	66 756	- 275	66 481	509	0,6	-1,6	0,5	1,2
1972	1 470	66 321	75 001	- 259	74 742	2 807	3,6	-0,7	-0,9	1,0
1973	2 054	76 649	86 221	- 614	85 607	3 590	4,1	0,5	0,1	0,8
1974	2 050	86 416	97 545	- 395	97 150	3 730	3,8	-0,3	0,2	0,8
1975	563	93 286	105 982	- 378	105 604	2 821	2,5	-2,9	-0,7	0,9
1976	1 438	106 843	121 284	- 137	121 147	4 355	3,5	-2,1	0,1	0,8
1977	1 352	116 498	132 308	- 568	131 740	1 369	0,9	-0,8	0,2	0,6
1978	726	124 591	142 049	-1 100	140 949	-1 268	-1,1	-2,1	0,8	0,6
1979	2 430	133 194	152 251	- 598	151 653	200	-0,1	-2,5	1,5	0,7
1980	1 713	141 412	162 434	- 760	161 674	- 721	-0,7	-4,0	0,7	0,8
1981	471	145 987	169 000	- 990	168 010	4 302	2,3	-5,0	-1,4	0,7
1982	643	151 515	175 994	- 978	175 016	6 101	3,2	-6,2	-2,6	0,5
1983	1 716	158 467	183 896	- 838	183 058	6 744	3,5	-5,5	-1,8	0,4
1984	2 356	166 410	192 849	-1 238	191 611	9 615	4,9	-5,3	0,1	0,4
1985	- 210	171 396	198 863	- 926	197 937	6 712	3,2	-3,6	1,9	0,5
1986	- 192	176 945	205 307	-1 182	204 125	5 018	2,2	-4,6	2,1	0,5
1987	2 307	179 734	210 144	- 969	209 175	5 334	2,3	-5,3	1,8	0,7
1987	1 824	179 954	210 471	-1 173	209 298	5 394	2,3	-5,4	.	0,7
1988	1 059	186 300	218 655	- 912	217 743	5 573	2,3	-4,2	1,5	0,7
1989	1 626	197 521	231 903	-1 209	230 694	7 314	2,9	-5,0	2,1	0,6
1990	-1 807	205 249	241 845	-1 364	240 481	6 176	2,3	-5,3	2,7	0,7
1991	- 818	217 784	256 557	-2 157	254 400	7 712	2,8	-2,7	1,3	0,8
1992	-1 914	225 485	266 385	-2 260	264 125	6 054	1,9	-4,2	1,3	0,8
1993	9	233 585	276 022	-2 927	273 095	12 153	4,0	-2,8	-0,0	0,7
1994	1 960	248 372	292 008	-3 163	288 845	15 241	4,9	-3,5	-0,2	0,6
1995	4 535	264 570	309 796	-3 088	306 708	18 844	5,8	-9,2	1,8	0,5
1996	2 855	275 460	322 610	-3 917	318 693	15 908	4,4	-1,9	2,3	0,4
1997	4 563	297 491	346 800	-4 100	342 700	19 976	5,5	-1,2	3,1	0,5
1998	-3 760	306 321	358 704	-4 373	354 331	8 950	2,3	-0,9	2,9	0,6
1999	4 202	334 069	390 395	-4 301	386 094	16 355	4,1	0,4	2,4	0,7
2000	9 020	365 672	426 980	-5 817	421 163	26 594	6,1	2,0	1,9	0,7
2001	3 379	385 245	451 110	-6 211	444 899	23 345	5,0	-0,3	1,6	0,8
2002	4 254	400 041	469 468	-6 642	462 826	28 239	5,9	-2,0	-0,3	0,6
2003	5 423	410 907	482 368	-6 452	475 916	29 203	5,9	-3,1	-1,1	0,5
2004	13 149	430 835	504 333	-7 492	496 841	42 167	8,3	-1,8	-1,0	0,3
2005*	3 198	436 511	512 162	-8 168	503 994	35 921	6,7	-0,3	-0,3	0,3
2006*	8 792	464 756	543 116	-8 141	534 975	40 859	7,3	0,5	1,8	0,1

TABEL H 4
Goederen- en dienstentotalen: volumemutaties

	Beschikbaar voor finale bestedingen		Finale bestedingen						Uitvoer
	Binnenlands product (bruto, marktprijzen)	Invoer	Consumptieve bestedingen		Investerings in v.a. (bruto)		Veranderingen in voorraden 1)		
			huishoudens incl. IZWh	overheid	overheid	vennootschappen, huishoudens en IZWh			
	1	2	3	4	5	6	7	8	
	%								
1921	-4,8	.
1922	6,5	10,1	10,2	2,6	-4,7	-5,8	.	-5,1	13,8
1923	2,2	-1,6	0,0	-5,3	-10,1	-13,2	.	-2,7	5,9
1924	7,0	9,9	1,8	-0,2	-3,2	8,5	.	0,9	14,5
1925	3,2	3,9	-0,7	3,8	4,5	11,4	.	2,4	5,3
1926	6,7	6,3	5,8	1,2	10,0	10,6	.	3,2	5,1
1927	4,6	4,8	4,3	0,3	22,2	3,3	.	1,6	8,9
1928	4,2	4,3	3,9	-4,0	8,8	9,9	.	1,7	3,5
1929	1,8	4,9	2,8	5,1	17,5	4,1	.	1,8	0,4
1930	-1,3	-4,8	5,2	4,7	9,7	10,2	.	-4,6	-8,0
1931	-3,6	-4,9	1,8	6,4	13,2	-14,0	.	-7,2	-7,8
1932	-1,1	-13,9	1,5	5,1	-9,5	-23,0	.	-5,8	-16,6
1933	0,4	5,5	0,8	1,6	-10,9	-2,6	.	-3,0	-3,6
1934	-1,0	-4,1	-2,1	-1,7	-1,7	5,1	.	-4,7	5,2
1935	2,7	-3,3	0,6	-3,5	-5,5	-5,0	.	-3,2	4,6
1936	5,5	2,0	3,8	2,1	-7,0	-6,2	.	-0,4	3,4
1937	5,7	8,2	0,8	-0,7	4,7	10,3	.	1,6	19,1
1938	-3,0	-0,9	0,5	6,1	18,0	17,9	.	-3,3	-5,1
1939	8,3	4,9	5,9	-3,1	6,1	-3,6	.	2,9	-3,3
1949	7,2	7,8	2,9	-1,0	12,2	6,4	.	1,5	32,6
1950	4,2	32,1	1,6	-2,8	-2,7	7,1	.	6,1	40,0
1951	2,4	-5,3	-2,0	0,7	-3,8	-4,4	.	5,1	10,6
1952	1,7	-7,8	0,6	9,8	-4,5	-7,4	.	-1,4	10,2
1953	8,4	19,1	5,4	10,1	62,2	15,5	.	-0,9	13,1
1954	6,9	23,7	6,6	7,0	-16,4	15,9	.	3,8	11,3
1955	7,1	8,0	6,7	4,8	5,8	16,0	.	2,3	9,4
1956	4,5	13,6	7,5	4,1	7,5	12,1	.	2,2	4,2
1957	3,0	3,3	0,3	-0,5	10,2	3,8	.	2,5	7,3
1958	-1,0	-4,5	0,3	-2,9	-8,1	-12,9	.	0,2	6,1
1959	4,7	12,6	4,4	-1,3	13,8	11,0	.	0,5	10,0
1960	9,0	16,6	6,1	5,4	7,2	12,4	.	3,3	14,0
1961	2,9	6,3	5,4	3,4	9,3	6,0	.	2,7	2,1
1962	4,3	6,7	6,1	4,4	7,6	3,6	.	1,5	6,5
1963	3,3	9,5	7,1	6,8	8,8	0,3	.	1,1	5,6
1964	8,6	14,8	5,9	1,7	12,3	20,7	.	3,0	11,2
1965	5,3	6,1	7,5	1,5	2,2	5,9	.	1,9	7,6
1966	2,8	7,0	3,2	1,7	3,8	9,3	.	1,3	5,3
1967	5,3	6,3	5,4	2,4	10,1	7,6	.	0,9	6,7
1968	6,7	12,9	6,6	2,2	15,0	10,2	.	0,6	12,9
1969	6,8	14,0	7,7	4,5	-3,8	-1,7	.	2,4	15,0
1969	1,9	.
1970	5,7	14,2	7,3	6,3	3,4	10,1	.	1,8	11,4
1971	4,4	5,9	3,2	5,6	2,8	0,3	.	0,7	10,3
1972	2,7	5,2	2,6	2,9	-10,2	-1,9	.	0,2	9,8
1973	4,9	11,0	4,6	1,9	-7,2	6,8	.	0,9	11,7
1974	4,1	-1,4	3,2	2,5	-1,0	-3,1	.	1,9	2,3
1975	0,2	-3,7	3,0	4,2	7,8	-6,3	.	-0,2	-3,0
1976	4,5	9,9	5,5	4,5	0,9	-3,3	.	0,7	9,7
1977	2,5	3,0	4,1	4,5	-10,2	14,6	.	0,3	-1,5
1978	2,5	6,5	4,6	3,2	0,3	3,0	.	0,2	3,6
1979	1,8	5,7	1,3	3,4	-2,5	-1,0	.	0,1	7,4
1980	1,7	0,2	-0,1	2,3	1,8	-0,1	.	0,5	2,1
1981	-0,5	-6,1	-3,7	3,2	-3,8	-10,1	.	-0,7	1,4
1982	-1,3	0,0	-0,9	2,5	-4,7	-3,4	.	-1,0	-0,4
1983	1,8	3,9	1,0	2,1	-3,4	4,1	.	-0,2	3,2
1984	3,1	5,3	1,7	0,2	7,0	5,0	.	-0,3	7,7

TABEL H 4 (slot)
Goederen- en dienstentotalen: volumemutaties

	Beschikbaar voor finale bestedingen		Finale bestedingen					Veranderingen in voorraden 1)	Uitvoer
	Binnenlands product (bruto, marktprijzen)	Invoer	Consumptieve bestedingen		Investerings in v.a. (bruto)				
			huishoudens incl. IZWh	overheid	overheid	vennootschappen, huishoudens en IZWh			
	1	2	3	4	5	6	7	8	
	%								
1985	2,7	6,5	1,8	5,0	-4,2	9,0	-0,5	5,1	
1986	3,1	4,2	2,3	4,2	-4,7	8,5	0,2	2,7	
1987	1,9	3,7	2,1	4,8	3,5	0,7	-0,6	3,5	
1987	-0,1	.	
1988	3,4	8,5	1,6	1,2	4,5	10,7	-0,2	8,9	
1989	4,4	7,8	3,2	1,5	0,9	3,7	0,9	8,6	
1990	4,2	4,0	4,0	2,2	6,2	2,4	0,7	5,7	
1991	2,4	6,3	2,7	2,6	2,6	1,1	0,5	6,6	
1992	1,7	2,9	0,7	2,5	6,4	1,0	0,7	2,9	
1993	1,3	0,4	0,8	2,2	-0,4	-1,9	-0,5	4,0	
1994	3,0	9,0	2,0	2,0	3,6	1,8	0,3	8,7	
1995	3,1	10,2	2,7	2,5	3,8	6,3	0,2	9,2	
1996	3,4	5,3	4,3	-0,7	9,7	8,3	0,1	4,4	
1997	4,3	11,9	3,5	2,5	-5,4	11,1	0,3	10,9	
1998	3,9	9,0	5,1	2,5	7,4	6,7	0,6	6,8	
1999	4,7	9,3	5,3	2,8	8,1	8,7	-0,0	8,7	
2000	3,9	12,2	3,7	1,9	10,5	-0,9	0,1	13,5	
2001	1,9	2,5	1,8	4,6	7,4	-1,1	0,3	1,9	
2002	0,1	0,3	0,9	3,3	10,2	-7,2	-0,3	0,9	
2003	0,3	1,8	-0,2	2,9	0,4	-2,0	-0,2	1,5	
2004	2,2	5,7	1,0	-0,1	-7,4	-0,3	0,2	7,9	
2005*	1,5	5,5	0,7	0,0	5,8	2,4	0,1	5,9	
2006*	3,0	8,1	-0,8	9,4	2,1	8,2	0,0	7,0	

1) Veranderingen in voorraden in procenten van het binnenlands product (bruto, marktprijzen) in hetzelfde jaar. Incl. saldo aan- en verkopen van kostbaarheden.

TABEL H 5
Deflatoren van de goederen- en dienstentotalen: mutaties

	Beschikbaar voor finale bestedingen		Finale bestedingen				Uitvoer
	Binnenlands product (bruto, marktprijzen)	Invoer	Consumptieve bestedingen		Investerings in v.a. (bruto)		
			huishoudens incl. IZWh	overheid	overheid	vennootschappen, huishoudens en IZWh	
	1	2	3	4	5	6	7
	%						
1921
1922	- 10,5	- 18,3	- 10,2	- 3,4	- 18,0	- 16,6	- 19,8
1923	- 5,7	0,6	- 4,3	- 0,6	- 10,0	- 7,6	- 1,2
1924	- 1,7	3,9	0,2	- 3,4	- 5,0	- 5,9	2,9
1925	- 0,8	0,3	0,5	- 5,3	- 3,4	- 7,2	1,0
1926	- 4,4	- 6,5	- 4,9	- 3,6	- 2,7	- 1,4	- 6,7
1927	- 1,4	- 1,3	- 1,2	- 0,3	- 0,7	- 0,7	- 2,1
1928	0,4	0,4	0,5	2,2	1,2	0,4	0,0
1929	1,1	- 2,9	- 0,6	2,9	2,0	0,2	- 0,7
1930	- 2,4	- 9,4	- 4,7	- 0,7	- 1,0	1,4	- 9,0
1931	- 4,2	- 19,0	- 6,7	- 1,9	- 5,7	- 6,6	- 18,0
1932	- 8,4	- 19,8	- 8,6	- 6,2	- 10,9	- 14,1	- 21,4
1933	- 4,0	- 10,8	- 4,0	- 6,1	- 8,7	- 8,9	- 8,9
1934	- 0,6	- 6,5	- 1,6	- 0,5	- 1,5	- 0,6	- 3,8
1935	- 4,1	- 2,7	- 3,4	- 0,6	- 4,4	- 6,3	- 4,9
1936	- 3,9	5,0	- 4,1	- 3,7	- 4,0	- 1,6	6,3
1937	3,3	34,7	4,5	3,2	6,0	16,1	26,1
1938	5,0	- 6,6	1,9	- 0,4	5,7	10,8	- 2,2
1939	1,7	0,3	0,7	0,6	3,4	5,7	1,1
1949	4,7	- 1,4	6,4	1,4	1,8	1,2	- 1,4
1950	7,3	9,8	8,7	15,4	5,7	3,9	- 1,7
1951	11,5	25,6	10,6	19,5	21,4	11,4	20,5
1952	2,5	- 1,0	0,1	0,1	1,5	10,0	- 1,0
1953	- 1,8	- 10,2	- 0,6	- 0,8	- 2,0	- 2,7	- 9,8
1954	4,5	- 2,6	4,1	6,8	8,6	1,7	- 1,9
1955	4,4	1,6	2,1	8,0	4,0	4,4	3,5
1956	3,8	3,4	2,6	8,4	6,7	8,4	3,9
1957	5,5	4,7	5,3	8,5	10,0	5,9	2,6
1958	1,9	- 5,4	1,6	0,6	1,0	1,6	- 5,1
1959	1,9	- 3,1	1,2	1,0	0,3	- 0,5	- 0,7
1960	2,6	- 0,4	2,4	6,4	3,1	0,6	- 0,6
1961	2,6	- 1,8	2,2	6,1	1,7	2,0	- 1,4
1962	3,2	- 1,1	2,6	7,4	4,3	1,3	- 0,4
1963	5,0	1,6	3,7	7,3	5,5	3,0	3,0
1964	8,4	2,5	6,8	17,0	7,6	5,6	2,5
1965	6,1	0,5	4,0	9,6	5,7	4,4	2,3
1966	5,9	0,8	5,4	9,7	6,3	4,7	0,6
1967	4,1	- 0,8	3,0	9,7	2,7	1,8	- 0,1
1968	3,9	- 2,8	2,6	6,0	3,7	1,3	- 0,6
1969	6,1	3,4	6,3	9,1	9,3	4,9	2,1
1969
1970	6,1	6,6	4,2	8,1	7,6	8,0	5,8
1971	8,1	3,8	7,4	12,3	11,0	9,9	3,2
1972	9,1	- 0,2	7,5	11,6	9,5	7,8	1,8
1973	9,1	7,3	9,1	11,5	9,4	5,5	7,3
1974	9,0	32,7	9,0	15,5	12,7	11,2	26,0
1975	10,2	4,6	9,5	13,6	10,1	10,4	5,0
1976	8,8	6,4	8,9	8,9	9,2	8,5	6,6
1977	6,6	3,3	5,9	6,5	8,1	6,8	3,6
1978	5,3	- 1,3	4,1	6,5	8,4	6,1	- 0,9
1979	4,1	10,9	4,8	5,5	7,9	6,0	8,2
1980	5,5	13,4	6,8	4,5	8,4	6,4	11,5
1981	5,4	14,6	6,4	2,3	6,1	6,5	14,0
1982	5,4	1,6	5,0	2,8	2,7	3,7	3,7
1983	2,1	0,0	2,9	0,5	0,7	1,4	- 0,1
1984	1,4	5,7	2,1	- 0,6	2,3	1,0	5,1

TABEL H 5 (slot)
Deflatoren van de goederen- en dienstentotalen: mutaties

	Beschikbaar voor finale bestedingen		Finale bestedingen				Uitvoer
	Binnenlands product (bruto, marktprijzen)	Invoer	Consumptieve bestedingen		Investerings in v.a. (bruto)		
			huishoudens incl. IZWh	overheid	overheid	vennootschappen, huishoudens en IZWh	
	1	2	3	4	5	6	7
	%						
1985	1,8	1,2	2,5	-0,2	1,6	1,1	1,4
1986	0,1	-16,7	0,2	-1,5	-0,3	-0,1	-15,8
1987	-0,7	-3,0	0,3	0,3	0,4	1,8	-5,0
1987
1988	0,8	0,3	0,8	0,5	0,8	1,3	0,2
1989	1,3	3,8	1,7	0,8	0,9	0,9	3,6
1990	1,6	-1,0	1,4	2,7	1,6	1,2	-1,0
1991	3,1	0,1	3,6	3,9	2,0	1,5	0,3
1992	2,5	-1,4	3,1	4,0	1,3	1,5	-1,9
1993	1,6	-2,4	2,2	1,9	0,9	0,8	-2,5
1994	2,1	0,3	2,6	2,2	0,4	0,2	0,6
1995	2,1	0,3	2,1	2,4	0,5	0,5	0,7
1996	1,3	0,7	2,0	0,9	0,9	0,2	0,8
1997	2,6	1,5	2,3	2,5	-0,5	0,2	2,5
1998	1,9	-2,4	2,0	2,7	-0,3	0,4	-2,0
1999	1,8	-0,9	1,9	3,7	0,4	1,2	-1,2
2000	4,1	5,8	3,8	4,9	1,9	3,3	6,0
2001	5,1	-0,4	4,5	5,5	3,4	3,1	0,9
2002	3,8	-2,9	3,0	5,3	2,4	2,8	-1,8
2003	2,2	-0,9	2,4	3,0	2,6	1,3	-0,8
2004	0,7	1,4	1,0	1,9	0,9	1,2	0,6
2005*	2,1	3,0	2,1	2,3	0,6	1,6	2,9
2006*	1,9	3,3	2,3	1,9	1,2	1,9	2,9

TABEL H 6
Goederen- en dienstentotalen

	Beschikbaar voor finale bestedingen		Finale bestedingen					Veranderingen in voorraden 1)	Uitvoer
	Binnenlands product (bruto, marktprijzen)	Invoer	Consumptieve bestedingen		Investerings in v.a. (bruto)				
			huishoudens incl. IZWh	overheid	overheid	vennootschappen, huishoudens en IZWh			
	1	2	3	4	5	6	7	8	
<i>mln euro</i>									
1921	2 628	1 265	2 184	216	152	492	- 126	975	
1922	2 506	1 139	2 163	214	119	387	- 127	889	
1923	2 415	1 127	2 070	201	96	310	- 66	931	
1924	2 540	1 287	2 111	194	88	316	22	1 096	
1925	2 602	1 341	2 106	191	90	327	63	1 166	
1926	2 654	1 334	2 120	186	96	357	85	1 144	
1927	2 737	1 379	2 185	186	116	366	44	1 219	
1928	2 862	1 444	2 281	183	128	403	49	1 262	
1929	2 945	1 470	2 332	198	153	421	52	1 259	
1930	2 835	1 268	2 337	205	166	470	- 129	1 054	
1931	2 620	977	2 218	215	178	378	- 188	796	
1932	2 375	674	2 059	212	143	250	- 137	522	
1933	2 289	635	1 992	202	117	222	- 68	459	
1934	2 250	569	1 919	197	113	232	- 106	464	
1935	2 217	536	1 865	189	102	207	- 71	461	
1936	2 248	574	1 856	186	91	191	- 9	507	
1937	2 454	838	1 956	191	101	244	39	761	
1938	2 499	775	2 002	202	126	319	- 82	707	
1939	2 750	816	2 135	196	138	325	81	691	
1938	2 483	778	1 997	317		236	22	689	
1946	4 845	1 245	3 653	998		628	191	620	
1947	5 957	2 195	4 580	986		926	313	1 347	
1948	7 006	2 668	5 042	1 057		1 252	295	2 028	
1948	6 730	2 688	4 781	910	224	1 234	314	1 955	
1949	7 546	2 857	5 234	913	255	1 330	115	2 556	
1950	8 441	4 143	5 781	1 025	263	1 480	516	3 519	
1951	9 640	4 929	6 267	1 234	307	1 577	495	4 689	
1952	10 052	4 494	6 313	1 356	297	1 607	- 144	5 117	
1953	10 699	4 805	6 617	1 482	473	1 805	- 92	5 219	
1954	11 954	5 791	7 338	1 694	429	2 128	455	5 701	
1955	13 374	6 352	7 994	1 918	472	2 575	312	6 455	
1956	14 504	7 460	8 819	2 165	541	3 128	319	6 992	
1957	15 767	8 070	9 307	2 336	655	3 438	400	7 701	
1958	15 912	7 286	9 488	2 282	608	3 041	24	7 755	
1959	16 971	7 943	10 025	2 274	695	3 358	88	8 474	
1960	18 986	9 230	10 882	2 551	768	3 795	624	9 596	
1961	20 045	9 633	11 724	2 801	853	4 102	541	9 657	
1962	21 579	10 164	12 767	3 137	957	4 303	331	10 248	
1963	23 411	11 314	14 181	3 596	1 098	4 446	264	11 140	
1964	27 548	13 305	16 035	4 280	1 328	5 671	835	12 704	
1965	30 767	14 195	17 920	4 764	1 435	6 272	594	13 977	
1966	33 502	15 302	19 493	5 313	1 583	7 174	433	14 808	
1967	36 755	16 131	21 164	5 970	1 790	7 875	321	15 784	
1968	40 754	17 712	23 136	6 468	2 136	8 769	252	17 705	
1969	46 156	20 891	26 475	7 376	2 245	9 049	1 107	20 795	
1969	51 853	22 030	27 469	10 051	2 703	10 974	984	21 702	
1970	58 136	26 822	30 713	11 546	3 008	13 053	1 054	25 584	
1971	65 638	29 472	34 013	13 697	3 433	14 391	453	29 123	
1972	73 531	30 955	37 508	15 728	3 377	15 217	118	32 538	
1973	84 167	36 876	42 810	17 884	3 428	17 138	774	39 009	
1974	95 495	48 238	48 169	21 167	3 826	18 477	1 803	50 291	
1975	105 419	48 585	54 333	25 068	4 541	19 120	- 259	51 201	
1976	119 846	56 832	62 419	28 549	5 002	20 052	801	59 855	
1977	130 956	60 491	68 818	31 769	4 853	24 552	404	61 051	
1978	141 323	63 584	74 918	34 929	5 277	26 838	273	62 672	
1979	149 821	74 513	79 524	38 081	5 550	28 153	175	72 851	

TABEL H 6 (slot)
Goederen- en dienstentotalen

	Beschikbaar voor finale bestedingen		Finale bestedingen					Uitvoer
	Binnenlands product (bruto, marktprijzen)	Invoer	Consumptieve bestedingen		Investerings in v.a. (bruto)		Veranderingen in voorraden 1)	
			huishoudens incl. IZWh	overheid	overheid	vennootschappen, huishoudens en IZWh		
	1	2	3	4	5	6	7	8
<i>mln euro</i>								
1980	160 721	84 624	84 890	40 719	6 126	29 914	801	82 895
1981	168 529	91 102	87 025	42 981	6 254	28 631	- 1 103	95 843
1982	175 351	92 597	90 585	45 278	6 118	28 684	- 1 667	98 950
1983	182 180	96 225	94 154	46 459	5 952	30 290	- 453	102 003
1984	190 493	107 107	97 812	46 265	6 517	32 121	- 627	115 512
1985	199 073	115 394	102 049	48 469	6 345	35 383	- 924	123 145
1986	205 499	100 206	104 640	49 765	6 026	38 344	434	106 496
1987	207 837	100 813	107 176	52 339	6 262	39 322	- 1 150	104 701
1987	208 647	102 327	106 878	51 377	6 755	39 071	- 151	107 044
1988	217 596	111 395	109 436	52 238	7 119	43 826	- 425	116 797
1989	230 277	124 623	114 809	53 452	7 251	45 838	2 075	131 475
1990	243 652	128 271	121 102	56 121	7 828	47 500	1 821	137 551
1991	257 375	136 538	128 838	59 820	8 190	48 737	1 176	147 152
1992	268 299	138 414	133 777	63 816	8 828	49 945	1 773	148 574
1993	276 013	135 674	137 805	66 426	8 873	49 429	- 1 504	150 658
1994	290 048	148 377	144 084	69 254	9 231	50 418	729	164 709
1995	305 261	163 876	151 058	72 687	9 632	53 868	673	181 219
1996	319 755	173 789	160 658	72 830	10 655	58 494	233	190 674
1997	342 237	197 284	170 179	76 472	10 030	65 088	1 061	216 691
1998	362 464	209 802	182 540	80 489	10 734	69 727	2 010	226 766
1999	386 193	227 196	195 774	85 867	11 651	76 732	- 92	243 457
2000	417 960	269 732	210 823	91 871	13 112	78 540	430	292 916
2001	447 731	275 305	224 244	101 385	14 563	80 110	1 518	301 216
2002	465 214	268 112	233 043	110 246	16 425	76 437	- 1 275	298 450
2003	476 945	270 538	238 103	116 793	16 932	75 916	- 759	300 498
2004	491 184	289 894	242 781	118 942	15 816	76 610	818	326 111
2005*	508 964	314 832	249 735	121 720	16 836	79 658	521	355 326
2006*	534 324	351 595	253 482	135 694	17 402	87 881	114	391 346

1) Inclusief saldo aan- en verkopen van kostbaarheden.

8. SAM-, Milieu- en SRT-rekeningen

8.1 SAM-rekeningen

TABEL SR 1
Inkomensvorming naar geslacht en opleidingsniveau, 2006*

	Bedrijfstakken										Totaal
	Landbouw, bosbouw en visserij	Delfstoffen	Industrie	Energie en waterleiding-bedrijven	Bouwnijverheid	Handel, horeca en reparatie	Vervoer, opslag en communicatie	Financiële en zakelijke dienstverlening	Overheid	Zorg en overige dienstverlening	
<i>mln euro</i>											
Lonen	2 329	547	29 660	1 342	12 527	31 857	13 762	51 353	29 844	32 317	205 538
Mannen	1 907	507	25 808	1 177	11 965	23 325	11 581	38 451	18 992	12 065	145 778
Basisonderwijs	211	25	2 590	36	1 242	1 847	1 023	1 378	419	505	9 275
Lager beroepsonderwijs (VMBO)	612	34	5 319	113	3 372	4 932	3 317	3 627	1 250	1 311	23 885
Algemeen voortgezet onderwijs (HAVO/VWO)	44	–	657	8	181	1 340	593	2 690	558	459	6 530
Middelbaar beroepsonderwijs	865	237	10 656	485	5 891	10 068	3 923	9 540	5 160	3 080	49 905
Hoger beroepsonderwijs	131	138	4 479	331	1 036	3 592	1 790	10 886	6 754	2 977	32 114
Academisch onderwijs	44	73	2 108	204	245	1 546	935	10 331	4 851	3 734	24 070
Vrouwen	422	40	3 852	165	562	8 532	2 181	12 902	10 852	20 252	59 760
Basisonderwijs	73	–	394	2	22	712	99	619	130	625	2 676
Lager beroepsonderwijs (VMBO)	149	8	901	16	124	2 460	415	1 830	671	1 966	8 541
Algemeen voortgezet onderwijs (HAVO/VWO)	15	6	269	27	23	545	207	1 135	440	643	3 310
Middelbaar beroepsonderwijs	140	10	1 239	44	292	3 346	757	4 214	2 048	9 581	21 670
Hoger beroepsonderwijs	24	3	692	66	86	1 067	441	3 067	5 319	4 909	15 675
Academisch onderwijs	20	14	358	9	14	401	262	2 037	2 243	2 529	7 888
Sociale premies t.l.v. werkgevers	694	156	7 892	376	3 629	7 255	3 473	13 786	11 943	8 385	57 589
Saldo van niet-productgebonden belastingen op productie en subsidies	– 99	17	262	– 90	– 73	286	131	1 755	168	– 42	2 315
Afschrijvingen	3 162	1 467	8 696	2 335	1 402	6 404	7 817	30 449	11 763	4 865	78 360
Exploitatieoverschot / gemengd inkomen (netto)	4 324	14 773	16 577	3 985	8 793	24 233	8 591	33 869	–	14 663	129 808
Toegevoegde waarde (bruto, basisprijzen)	10 410	16 960	63 087	7 948	26 278	70 035	33 774	131 212	53 718	60 188	473 610

TABEL SR 2
Middelen en bestedingen naar huishoudentypen, 2006*

	Huishoudens met voornamelijk inkomen uit:									Institu- tionele huis- houdens	Totaal
	Loon		Zelf- standige bedrijfs- uitoef- ening	Overdrachtsinkomen i.v.m. ouderdom		Overdrachtsinkomen n.e.g.		Een- persoons	Meer- persoons		
	Een- persoons	Meer- persoons		Een- persoons	Meer- persoons	Een- persoons	Meer- persoons				
		zonder minder- jarige kinderen	met minder- jarige kinderen				zonder minder- jarige kinderen	met minder- jarige kinderen			
<i>mln euro</i>											
PRIMAIRE INKOMENSVERDELING											
MIDDELEN											
Gemengd inkomen (netto)	1 254	4 582	5 755	23 441	1 159	2 661	307	501	472	156	40 288
Beloning van werknemers	43 298	104 622	95 677	13 331	305	2 596	363	916	576	259	261 943
Lonen	33 830	80 541	73 752	12 361	270	2 161	292	732	453	207	204 599
Sociale premies t.l.v. werkgevers	9 468	24 081	21 925	970	36	435	71	183	123	52	57 344
Inkomen uit vermogen	5 180	14 078	12 034	8 705	6 155	10 780	289	592	129	450	58 391
BESTEDINGEN											
Inkomen uit vermogen	2 594	6 834	8 285	4 768	482	1 456	160	345	177	37	25 139
Primair inkomen (netto)	47 138	116 447	105 180	40 708	7 138	14 581	800	1 664	999	828	335 483
SECUNDAIRE INKOMENSVERDELING											
MIDDELEN											
Sociale premies	3	22	13	367	1	7	1	2	–	–	415
Toegerekende sociale premies	3	22	13	367	1	7	1	2	–	–	415
Sociale uitkeringen (in geld)	2 839	11 763	10 262	2 243	17 694	30 527	4 212	4 572	3 593	2 681	90 388
Uitkeringen wettelijke sociale verzekering	868	4 694	2 865	812	9 888	12 831	1 649	2 782	1 043	1 481	38 913
Uitkeringen sociale voorziening	759	1 249	3 522	800	601	775	2 186	913	2 425	679	13 910
Pensioenuitkeringen	237	1 772	348	373	7 009	16 326	123	354	41	502	27 086
Overige particuliere sociale uitkeringen	5	20	17	–	–	–	–	–	–	–	43
Uitkeringen rechtstreeks door werkgevers	970	4 028	3 510	257	197	595	254	523	84	18	10 436
Overige inkomensoverdrachten	16 640
Schadeverzekeringsuitkeringen	8 544
Overige inkomensoverdrachten n.e.g.	952	1 286	1 434	866	1 172	1 440	370	196	242	136	8 096
BESTEDINGEN											
Belastingen op inkomen en vermogen	4 542	13 027	12 082	5 989	1 860	4 446	218	402	114	86	42 764
Belastingen op inkomen	3 888	11 390	10 994	5 523	1 589	3 709	151	308	70	82	37 705
Belastingen op vermogen	654	1 636	1 087	465	271	736	67	93	44	4	5 059
Sociale premies	19 689	49 304	42 524	4 926	5 429	10 243	1 304	1 582	941	816	136 756
Premies wettelijke sociale verzekering	11 363	26 179	20 910	4 188	3 421	5 343	1 250	1 410	885	642	75 590
Pensioenpremies	7 132	18 451	17 313	581	1 999	4 818	46	145	36	167	50 687
Overige particuliere sociale premies	5	20	17	–	–	–	–	–	–	–	43
Toegerekende sociale premies	1 190	4 654	4 284	157	8	81	8	27	20	7	10 436
Sociale uitkeringen (in geld)	3	22	13	367	1	7	1	2	–	–	415
Uitkeringen rechtstreeks door werkgevers	3	22	13	367	1	7	1	2	–	–	415
Overige inkomensoverdrachten	20 271
Schadeverzekeringspremies	8 544
Overige inkomensoverdrachten n.e.g.	1 744	2 708	2 963	1 354	821	1 206	306	189	287	149	11 727
Beschikbaar inkomen (netto)	24 955	64 459	59 307	31 550	17 894	30 654	3 555	4 259	3 494	2 595	242 720
Consumptieve bestedingen (–)	25 603	67 182	66 264	23 246	16 452	31 193	5 782	6 153	4 749	2 334	248 958
Correctie pensioenvoorziening	6 895	16 679	16 965	208	– 5 010	– 11 509	– 77	– 209	– 5	– 335	23 601
Besparingen (netto)	6 246	13 955	10 008	8 512	– 3 568	– 12 048	– 2 305	– 2 102	– 1 260	– 75	17 363
Gemiddeld aantal huishoudens (x 1 000) 1)	1 164	1 481	1 446	528	879	920	378	189	187	207	7 380

1) Inclusief institutionele huishoudens.

TABEL SR 3
Consumptieve bestedingen door huishoudens naar goederen- en dienstencategorieën, 2006*

goederen en diensten	huishoudens	Totaal consump- tieve beste- dingen door huis- houdens, Nederland	w.o.: Huishoudens met voornamelijk inkomen uit:						
			Loon			Zelf- standige bedrijfs- uitoef- ening	Overdrachtsinkomen i.v.m. ouderdom		Over- drachts- inkomen n.e.g.
			Een- persoons	Meerpersoons			Een- persoons	Meer- persoons	
				zonder minder- jarige kinderen	met minder- jarige kinderen				
<i>mln euro</i>									
Goederen		114 225	10 745	31 078	32 860	9 951	6 855	14 185	7 956
Voedings- en genotmiddelen		33 364	2 944	8 555	9 326	2 789	2 364	4 679	2 553
Voedingsmiddelen		21 241	1 845	5 258	6 187	1 825	1 460	2 946	1 699
Aardappelen, groenten en fruit		4 146	346	1 017	1 107	376	331	654	310
Vlees en vleeswaren		5 143	366	1 229	1 519	452	379	782	411
Vis		963	64	265	251	78	64	152	88
Zuivelproducten		3 596	299	877	1 010	337	262	535	272
Brood, beschuit en broodproducten		2 481	214	585	778	214	165	316	206
Overige voedingsmiddelen		4 912	556	1 284	1 522	368	260	506	412
Genotmiddelen		12 123	1 099	3 297	3 139	964	904	1 734	854
Consumptie-ijs		211	12	40	84	18	17	23	13
Zoetwaren		3 032	222	617	1 015	246	270	449	180
Dranken		4 938	406	1 373	1 199	442	335	815	319
Tabak		3 942	458	1 267	840	257	282	447	343
Duurzame consumptiegoederen		46 992	4 388	13 306	14 432	4 351	2 186	5 098	2 960
Textiel en kleding		10 404	900	2 883	3 058	1 090	596	1 119	664
Lederwaren en schoeisel		2 428	238	630	810	205	129	230	166
Woninginrichting		7 529	596	2 256	2 187	749	342	839	508
Huishoudelijke apparaten		5 620	734	1 682	1 515	410	263	545	463
Huishoudelijke artikelen		2 289	194	759	671	149	108	239	151
Voertuigen		9 658	904	2 826	3 324	721	344	1 145	389
Overige duurzame goederen		9 064	823	2 270	2 867	1 027	404	981	620
Overige goederen		33 869	3 413	9 217	9 103	2 811	2 305	4 408	2 443
Motorbrandstoffen		9 145	1 115	2 874	2 642	560	347	1 131	468
Energie		11 278	1 159	2 569	2 769	1 062	1 095	1 617	984
Overige goederen		13 446	1 138	3 774	3 692	1 188	862	1 660	992
Diensten		124 235	14 157	33 312	30 661	12 354	8 800	15 407	7 820
Huisvesting		41 655	4 695	10 727	9 382	3 813	3 906	6 031	3 023
Horeca-diensten		11 003	1 605	3 583	2 374	1 011	584	1 148	590
Diensten m.b.t. recreatie en cultuur		5 430	695	1 359	1 434	483	358	644	397
Diensten m.b.t. vervoer en communicatie		18 767	2 586	5 225	4 108	1 517	1 246	2 024	1 818
Medische diensten en welzijnszorg		6 820	392	1 145	2 318	736	288	837	173
Financiële en zakelijke diensten		26 794	2 611	7 522	7 781	3 616	1 415	2 742	936
Overige diensten		13 766	1 571	3 752	3 265	1 178	1 002	1 982	884
Consumptie door Nederlandse huishoudens in het buitenland		10 498	701	2 792	2 743	941	798	1 601	907
Consumptieve bestedingen door huishoudens, nationaal		248 958	25 603	67 182	66 264	23 246	16 452	31 193	16 683

TABEL SR 4
Sociale uitkeringen en overige inkomensoverdrachten (excl. schadeverzekeringspremies en -uitkeringen), 2006*

aan	van	Niet-financiële vennootschappen	Financiële instellingen	Overheid	IZW huishoudens	Huishoudens met voornamelijk inkomen uit:					Overige huishoudens 1)	Totaal sociale uitkeringen en overige inkomensoverdrachten	
						Loon		Zelfstandige bedrijfsuitoefening	Overdrachtsinkomen i.v.m. ouderdom				
						Eenpersoons	Meerpersoons		Eenpersoons	Meerpersoons			
							zonder minderjarige kinderen						met minderjarige kinderen
<i>mln euro</i>													
Niet-financiële vennootschappen		375	–	–	–	52	66	64	23	39	41	43	703
Financiële instellingen		–	–	5	–	–	–	–	–	–	–	–	5
Overheid		272	–	79 242	20	93	268	469	125	70	154	133	80 847
IZW huishoudens		585	–	1 544	199	260	749	1 311	348	196	430	372	5 994
Huishoudens met voornamelijk inkomen uit:													
Loon													
Huishoudens													
Eenpersoons		502	273	2 039	75	175	211	111	115	38	53	66	3 658
Meerpersoons													
zonder minderjarige kinderen		2 007	1 916	7 770	220	132	159	83	87	28	40	197	12 640
met minderjarige kinderen		1 858	480	8 086	369	166	200	105	109	36	50	188	11 647
Zelfstandige bedrijfsuitoefening		427	380	1 851	94	60	72	38	39	13	18	16	3 008
Overdrachtsinkomen i.v.m. ouderdom													
Huishoudens													
Eenpersoons		4	7 009	10 707	52	133	160	84	87	29	40	15	18 321
Meerpersoons		37	16 329	14 243	115	86	104	54	57	19	26	13	31 083
Overige huishoudens		29	1 023	14 107	99	140	179	111	529	29	20	– 462	15 804
Totaal sociale uitkeringen en overige inkomensoverdrachten		6 096	27 410	139 595	1 243	1 298	2 167	2 431	1 520	496	872	582	183 710

1) Waaronder huishoudens met voornamelijk ander overdrachtsinkomen dan i.v.m. ouderdom en personen in instellingen.

8.2 Milieurekeningen

TABEL MR 1
Geïntegreerde fysieke Milieurekeningen, 2004

	Broei- kaseffect	CFKs en halonen	Verzuring	Fijn stof (PM ₁₀)	Vermest- ing totaal	Vermest- ing naar water	Zware metalen naar water	Afval- water	Gevaar- lijk afval	Niet-ge- vaarlijk afval
	<i>mln kg CO₂ eq.</i>	<i>1 000 kg</i>	<i>mln kg zuur eq.</i>	<i>mln kg</i>	<i>mln kg mest eq.</i>		<i>Zware metaal eq. x 1 000</i>	<i>1 000 i.e.</i>	<i>mln kg</i>	
HERKOMST VAN STOFFEN										
DOOR PRODUCENTEN	200 622	93,5	23,4	41,7	115	17	69,6	9 673	1 375	41 932
Landbouw, bosbouw en visserij	28 134	–	8,4	10,6	66	9	13,0	159	5	2 259
Delfstoffenwinning	3 322	–	0,1	0,1	0	0	0,2	9	14	274
Industrie	55 576	81,0	2,9	11,8	13	3	14,4	2 865	515	8 037
Voedings- en genotmiddelenindustrie	4 877	0,0	0,1	2,6	5	2	1,5	1 691	2	2 415
Textiel- en lederindustrie	301	–	0,0	0,1	0	0	0,8	103	8	56
Papierindustrie	1 342	–	0,0	0,4	1	0	0,4	125	6	456
Uitgeverijen en drukkerijen	354	–	0,0	0,0	0	0	0,1	26	6	193
Aardolie-industrie	12 977	–	1,3	2,4	1	0	0,8	70	69	114
Chemische basisproductenindustrie	22 281	0,1	0,6	1,2	3	0	3,9	97	137	544
Chemische eindproductenindustrie	715	–	0,0	0,4	1	0	0,5	440	78	285
Rubber- en kunststofindustrie	271	–	0,0	0,1	0	0	0,0	19	3	91
Basismetalaalindustrie	7 437	0,0	0,4	2,2	0	0	0,8	40	129	2 272
Metaalproductenindustrie	781	–	0,0	0,6	0	0	0,8	48	30	120
Machine-industrie	382	–	0,0	0,0	0	–	0,1	43	9	76
Elektrotechnische industrie	500	–	0,0	0,1	0	0	1,5	41	15	62
Transportmiddelenindustrie	278	0,0	0,0	0,0	0	0	2,7	35	11	97
Overige industrie	3 082	80,9	0,3	1,7	1	0	0,2	87	13	1 257
Energie- en waterleidingbedrijven	56 804	–	1,3	0,4	1	0	0,2	28	11	1 406
Bouwnijverheid	2 073	12,5	0,4	2,1	4	0	0,8	60	56	23 694
Burgerlijke en utiliteitsbouw	550	–	0,1	0,6	4	0	0,3	.	.	.
Grond-, water- en wegenbouw	686	–	0,1	0,5	–	0	0,1	.	.	.
Overige bouwnijverheid	838	12,5	0,2	0,9	–	0	0,4	.	.	.
Handel, horeca en reparatie	5 165	–	0,3	0,4	0	0	1,6	1 425	136	1 543
Autohandel en -reparatie	861	–	0,0	0,1	0	0	0,2	124	49	85
Groothandel	1 703	–	0,1	0,2	0	0	0,6	218	84	404
Detailhandel en reparatie	982	–	0,0	0,1	0	–	0,6	298	3	706
Horeca	1 619	–	0,0	0,0	–	0	0,2	786	0	348
Vervoer, opslag en communicatie	29 399	–	8,9	13,7	9	0	5,4	198	157	333
Vervoer over land	8 869	–	1,3	4,3	2	0	3,1	64	.	.
Vervoer over water	7 435	–	6,1	7,9	5	–	1,7	6	.	.
Vervoer door de lucht	12 495	–	1,4	0,4	2	–	0,1	6	.	.
Dienstverlening t.b.v. vervoer	355	–	0,0	1,1	0	0	0,4	101	.	.
Post en telecommunicatie	245	–	0,0	0,1	–	–	0,2	20	.	.
Financiële en zakelijke dienstverlening	4 740	–	0,5	1,5	1	0	2,1	445	62	524
Banken	399	–	0,0	0,1	0	0	0,2	51	5	58
Verzekeringswezen en pensioenfondsen	173	–	0,0	0,0	0	0	0,1	11	2	22
Financiële hulpactiviteiten	96	–	0,0	0,0	0	0	0,1	18	2	21
Verhuur van en handel in onroerend goed	229	–	0,0	0,0	0	0	0,1	171	2	27
Verhuur van roerende goederen	1 834	–	0,2	0,8	0	0	0,4	13	3	9
Computerservicebureaus e.d.	293	–	0,0	0,1	0	0	0,2	9	4	47
Speur- en ontwikkelingswerk	232	–	0,0	0,0	0	0	0,1	9	2	12
Juridische en economische dienstverlening	661	–	0,0	0,1	0	0	0,3	162	8	99
Architecten- en ingenieursbureaus	189	–	0,0	0,0	0	0	0,1	–	3	38
Reclamebureaus	106	–	0,0	0,0	0	0	0,1	–	2	20
Uitzendbureaus e.d.	206	–	0,0	0,1	0	0	0,3	–	8	100
Zakelijke dienstverlening n.e.g.	321	–	0,0	0,1	0	0	0,2	–	20	72
Overheid	3 381	–	0,4	0,6	0	0	2,6	308	35	330
Overheidsbestuur en sociale verzekering	1 495	–	0,1	0,2	0	–	2,1	118	13	166
Defensie	815	–	0,2	0,4	–	0	0,1	8	11	28
Gesubsidieerd onderwijs	1 070	–	0,0	0,0	0	–	0,4	183	11	136
Zorg en overige dienstverlening	12 028	–	0,3	0,4	20	6	29,3	4 176	383	3 532
Gezondheids- en welzijnszorg	2 280	–	0,1	0,0	0	0	13,4	654	36	338
Milieudienstverlening	7 898	–	0,1	0,2	20	5	15,5	3 024	333	3 051
Cultuur, sport en recreatie	1 148	–	0,0	0,1	0	–	0,2	306	4	50
Particuliere huishoudens met personeel	–	–	–	–	–	–	0,1	2	2	31
Overige dienstverlening n.e.g.	703	–	0,0	0,1	–	0	0,2	190	8	63
DOOR CONSUMENTEN	39 922	61,7	2,1	10,5	26	16	76,7	16 282	292	8 607
OVERIGE HERKOMST BINNENLAND	7 559	23,0	0,0	0,0	5	6	6,1	4 460	.	.
Totaal ingezetenen	248 393	178,2	25,6	52,2	145	39	152,4	30 415	1 667	50 540
UIT HET BUITENLAND			9,3	.	51	44	352,4	.	490	130
Totaal herkomst van stoffen	248 393	178,2	34,9	52,2	196	83	504,8	30 415	2 157	50 669
BESTEMMING VAN STOFFEN										
ABSORPTIE DOOR PRODUCENTEN					33	23	90,2	26 837	1 452	44 932
NAAR HET BUITENLAND			20,8	.	59	42	220,9	.	322	4 285
BIJDRAGE AAN MILIEUTHEMA'S										
Broeikaseneffect	248 393									
Ozonlaagaantasting		178,2								
Verzuring			14,1							
Luchtverontreiniging				52,2						
Vermesting					103					
Waterverontreiniging						18	193,7	3 578		
Afval									384	1 452
Totaal bestemming van stoffen	248 393	178,2	34,9	52,2	196	83	504,8	30 415	2 157	50 669

TABEL MR 2
Geïntegreerde monetaire Milieurekeningen, 2004

	Productie (basis- prijzen)	Toegevoegde waarde (basis- prijzen)	Milieu- kosten	Groene belas- tingen	Milieu- heffingen	Arbeidsvolume van werkzame personen
	<i>mln euro</i>					<i>1 000 arbeidsjaren</i>
DOOR PRODUCENTEN	913 856	436 874	.	5 938	890	6 480
Landbouw, bosbouw en visserij	23 248	9 399	740	207	48	216
Delfstoffenwinning	14 835	11 324	122	28	3	9
Industrie	223 873	62 594	1 300	740	258	865
Voedings- en genotmiddelenindustrie	47 633	11 571	180	116	117	123
Textiel- en lederindustrie	3 781	1 092	x	11	14	21
Papierindustrie	5 579	1 664	39	17	13	23
Uitgeverijen en drukkerijen	12 674	5 647	23	27	7	80
Aardolie-industrie	18 763	2 641	277	222	5	6
Chemische basisproductenindustrie	29 086	7 257	358	89	19	30
Chemische eindproductenindustrie	12 134	3 162	89	28	22	35
Rubber- en kunststofindustrie	6 103	1 898	15	17	3	32
Basismetalaalindustrie	7 042	2 306	100	30	11	21
Metaalproductenindustrie	14 478	4 769	41	38	8	93
Machine-industrie	17 168	5 597	33	35	6	84
Elektrotechnische industrie	18 595	3 869	39	22	9	82
Transportmiddelenindustrie	13 970	3 410	22	18	3	50
Overige industrie	16 867	7 711	x	71	21	185
Energie- en waterleidingbedrijven	24 985	6 757	200	83	15	29
Bouwnijverheid	63 675	23 501	.	199	29	450
Burgerlijke en utiliteitsbouw	31 303	10 031	.	60	7	172
Grond-, water- en wegenbouw	12 285	4 108	.	33	5	76
Overige bouwnijverheid	20 087	9 362	.	107	17	202
Handel, horeca en reparatie	116 523	65 832	.	672	130	1 238
Autohandel en -reparatie	14 875	7 416	.	196	11	133
Groothandel	58 467	33 851	.	301	37	428
Detailhandel en reparatie	26 985	16 294	.	118	29	484
Horeca	16 196	8 271	.	58	53	193
Vervoer, opslag en communicatie	68 685	32 303	149	1 067	62	410
Vervoer over land	17 377	9 865	.	896	8	180
Vervoer over water	5 683	1 828	.	45	1	20
Vervoer door de lucht	7 514	1 958	.	20	33	28
Dienstverlening t.b.v. vervoer	13 957	6 408	.	58	13	87
Post en telecommunicatie	24 154	12 244	.	48	7	94
Financiële en zakelijke dienstverlening	209 440	117 839	.	2 244	87	1 282
Banken	35 721	19 025	.	75	8	139
Verzekeringswezen en pensioenfondsen	17 674	8 957	.	42	4	52
Financiële hulpactiviteiten	5 990	4 239	.	24	2	54
Verhuur van en handel in onroerend goed	53 307	32 608	.	33	24	68
Verhuur van roerende goederen	7 652	4 243	.	1 775	6	23
Computerservicebureaus e.d.	14 110	8 062	.	39	6	114
Speur- en ontwikkelingswerk	3 714	1 941	.	25	2	30
Juridische en economische dienstverlening	28 999	15 215	.	105	12	243
Architecten- en ingenieursbureaus	9 963	4 845	.	26	5	93
Reclamebureaus	6 583	2 022	.	17	2	50
Uitzendbureaus e.d.	11 535	9 361	.	21	3	243
Zakelijke dienstverlening n.e.g.	14 192	7 321	.	61	13	172
Overheid	79 809	51 436	.	347	69	800
Overheidsbestuur en sociale verzekering	48 759	27 824	.	257	48	404
Defensie	6 480	4 200	.	29	0	65
Gesubsidieerd onderwijs	24 570	19 412	.	61	21	332
Zorg en overige dienstverlening	87 558	55 889	.	352	189	1 180
Gezondheids- en welzijnzorg	52 435	38 722	.	105	85	805
Milieudienstverlening	7 749	2 866	2 318	128	59	27
Cultuur, sport en recreatie	15 642	6 245	.	76	30	121
Particuliere huishoudens met personeel	1 921	1 921	.	0	0	75
Overige dienstverlening n.e.g.	9 811	6 135	.	43	15	153
DOOR CONSUMENTEN			307	10 126	2 693	
Totaal	913 856	436 874	.	16 064	3 583	6 480

TABEL MR 3
Fysieke en monetaire aanbodtabel, energie en water, 2004

	Totaal energie	Energie motorbrandstoffen	Leiding-water	Totaal energie	Energie motorbrandstoffen	Leiding-water
	<i>petajoules</i>		<i>mln liter</i>	<i>mln euro</i>		
DOOR PRODUCENTEN	6 631	910	1 103	53 635	6 769	1 591
Landbouw, bosbouw en visserij
Delfstoffenwinning	2 879	.	.	12 742	.	.
Industrie	3 191	832	.	19 570	6 245	.
Voedings- en genotmiddelenindustrie	2
Textiel- en lederindustrie
Papierindustrie	3
Uitgeverijen en drukkerijen	.	1	.	.	1	.
Aardolie-industrie	2 622	831	.	17 190	6 242	.
Chemische basisproductenindustrie	527	.	.	2 267	2	.
Chemische eindproductenindustrie
Rubber- en kunststofindustrie
Basismetalaalindustrie	36	0	.	108	.	.
Metaalproductenindustrie
Machine-industrie
Elektrotechnische industrie	1	.	.	5	.	.
Transportmiddelenindustrie
Overige industrie
Energie- en waterleidingbedrijven	427	.	1 103	20 443	.	1 591
Bouwnijverheid
Burgerlijke en utiliteitsbouw
Grond-, water- en wegenbouw
Overige bouwnijverheid
Handel, horeca en reparatie	114	79	.	708	524	.
Autohandel en -reparatie
Groothandel	114	79	.	708	524	.
Detailhandel en reparatie
Horeca
Vervoer, opslag en communicatie
Vervoer over land
Vervoer over water
Vervoer door de lucht
Dienstverlening t.b.v. vervoer
Post en telecommunicatie
Financiële en zakelijke dienstverlening
Banken
Verzekeringswezen en pensioenfondsen
Financiële hulpactiviteiten
Verhuur van en handel in onroerend goed
Verhuur van roerende goederen
Computerservicebureaus e.d.
Speur- en ontwikkelingswerk
Juridische en economische dienstverlening
Architecten- en ingenieursbureaus
Reclamebureaus
Uitzendbureaus e.d.
Zakelijke dienstverlening n.e.g.
Overheid	.	.	.	10	.	.
Overheidsbestuur en sociale verzekering
Defensie	.	.	.	10	.	.
Gesubsidieerd onderwijs
Zorg en overige dienstverlening	20	.	.	161	.	.
Gezondheids- en welzijnszorg
Milieudienstverlening	20	.	.	161	.	.
Cultuur, sport en recreatie
Particuliere huishoudens met personeel
Overige dienstverlening n.e.g.
Invoer	5 432	321	.	27 550	3 081	4
Belastingen	.	.	.	9 378	6 396	290
Marges	.	.	.	2 536	1 592	.
Voorraadmutaties	42	- 6	.	.	.	1
Totaal	12 106	1 225	1 103	93 099	17 838	1 886

TABEL MR 4
Fysieke en monetaire gebruiktabel, energie en water, 2004

	Totaal energie	Energie motorbrandstoffen	Leiding-water	Totaal energie	Energie motorbrandstoffen	Leiding-water
	<i>petajoules</i>		<i>mln liter</i>	<i>mln euro</i>		
DOOR PRODUCENTEN	6 756	248	383	53 024	5 037	745
Landbouw, bosbouw en visserij	175	2	52	1 647	50	130
Delfstoffenwinning	257	1	5	1 147	19	3
Industrie	4 573	42	232	25 984	765	174
Voedings- en genotmiddelenindustrie	101	4	48	835	91	49
Textiel- en lederindustrie	7	0	1	70	11	2
Papierindustrie	38	0	2	233	11	3
Uitgeverijen en drukkerijen	8	1	2	127	18	6
Aardolie-industrie	2 811	26	22	14 652	396	4
Chemische basisproductenindustrie	1 268	3	100	7 627	69	28
Chemische eindproductenindustrie	17	1	–	249	33	15
Rubber- en kunststofindustrie	11	0	2	155	8	3
Basismetalaalindustrie	186	0	38	746	2	17
Metaalproductenindustrie	14	1	3	216	26	9
Machine-industrie	55	1	2	143	27	10
Elektrotechnische industrie	7	1	4	337	15	8
Transportmiddelenindustrie	6	0	2	110	9	9
Overige industrie	45	2	6	484	49	11
Energie- en waterleidingbedrijven	801	0	2	12 709	3	120
Bouwnijverheid	34	5	8	436	128	–
Burgerlijke en utiliteitsbouw	6	1	.	85	23	–
Grond-, water- en wegenbouw	18	0	.	134	2	–
Overige bouwnijverheid	10	4	.	217	103	–
Handel, horeca en reparatie	251	15	21	2 671	378	95
Autohandel en -reparatie	21	3	.	318	67	9
Groothandel	154	9	.	1 283	231	45
Detailhandel en reparatie	34	2	.	557	60	32
Horeca	42	1	.	513	20	9
Vervoer, opslag en communicatie	406	117	7	4 447	2 125	50
Vervoer over land	121	110	.	2 209	1 970	19
Vervoer over water	96	–	.	499	–	2
Vervoer door de lucht	171	2	.	1 369	38	2
Dienstverlening t.b.v. vervoer	11	3	.	211	56	19
Post en telecommunicatie	6	3	.	159	61	8
Financiële en zakelijke dienstverlening	89	44	22	1 623	1 018	49
Banken	9	3	.	188	89	5
Verzekeringswezen en pensioenfondsen	4	2	.	75	39	3
Financiële hulpactiviteiten	2	1	.	36	15	–
Verhuur van en handel in onroerend goed	5	1	.	74	33	12
Verhuur van roerende goederen	25	24	.	549	530	1
Computerservicebureaus e.d.	6	2	.	104	55	4
Speur- en ontwikkelingswerk	6	1	.	86	25	4
Juridische en economische dienstverlening	15	4	.	236	91	7
Architecten- en ingenieursbureaus	4	1	.	70	28	3
Reclamebureaus	2	1	.	38	19	–
Uitzendbureaus e.d.	4	2	.	56	35	5
Zakelijke dienstverlening n.e.g.	7	3	.	111	59	5
Overheid	71	11	14	1 092	266	52
Overheidsbestuur en sociale verzekering	37	8	.	656	189	37
Defensie	11	2	.	143	42	5
Gesubsidieerd onderwijs	23	1	.	293	35	10
Zorg en overige dienstverlening	101	10	20	1 498	249	72
Gezondheids- en welzijnszorg	47	1	14	563	16	41
Milieudienstverlening	12	6	0	394	137	3
Cultuur, sport en recreatie	27	2	6	357	53	12
Particuliere huishoudens met personeel	–	–	.	–	–	–
Overige dienstverlening n.e.g.	15	2	.	184	43	16
DOOR CONSUMENTEN	671	243	720	15 250	7 041	1 141
Uitvoer	4 679	733	.	24 826	5 759	–
Totaal	12 106	1 224	1 103	93 100	17 837	1 886

TABEL MR 5
Emissie naar lucht in Nederland van enkele vervuilende stoffen

		Emissie door ingezetenen	Ingezetenen in het buitenland	Wegverkeer	Luchtvaart (incl. defensie)	Scheepvaart	Niet- ingezetenen in Nederland	Wegverkeer	Luchtvaart	Scheepvaart	Emissie in Nederland
		1	2=3+4+5	3	4	5	6=7+8+9	7	8	9	10=1-2+6
<i>mln kg</i>											
1990	CO ₂	176 014	13 158	3 484	5 831	3 843	4 479	749	52	3 678	167 335
1995		190 988	17 883	4 218	8 988	4 677	4 793	795	209	3 788	177 898
2000		197 070	22 589	4 433	12 262	5 894	5 709	849	280	4 580	180 190
2003		207 502	22 658	5 218	11 774	5 666	6 273	858	370	5 044	191 116
2004		211 091	23 860	6 079	12 016	5 765	6 392	877	378	5 137	193 623
2005*		207 373	24 279	5 812	12 464	6 003	6 433	876	388	5 169	189 528
2006*		203 147	23 903	5 861	13 056	4 987	6 390	881	380	5 129	185 633
1990	N ₂ O	68,83	0,39	0,11	0,19	0,09	0,10	0,02	0,00	0,08	68,54
1995		72,63	0,55	0,16	0,29	0,10	0,12	0,03	0,01	0,08	72,20
2000		64,67	0,70	0,18	0,39	0,13	0,14	0,03	0,02	0,10	64,11
2003		56,63	0,71	0,21	0,37	0,13	0,14	0,03	0,01	0,10	56,05
2004		57,76	0,75	0,25	0,38	0,13	0,13	0,03	0,01	0,09	57,14
2005*		57,44	0,77	0,24	0,39	0,14	0,14	0,03	0,01	0,10	56,81
2006*		56,75	0,76	0,24	0,41	0,11	0,13	0,03	0,01	0,10	56,12
1990	CH ₄	1211,16	0,83	0,59	0,09	0,16	0,31	0,16	0,00	0,15	1210,64
1995		1132,33	0,79	0,46	0,14	0,20	0,27	0,11	0,01	0,16	1131,81
2000		915,77	0,74	0,33	0,18	0,22	0,26	0,07	0,01	0,18	915,29
2003		835,30	0,69	0,33	0,15	0,21	0,29	0,06	0,02	0,21	834,90
2004		822,86	0,67	0,33	0,12	0,21	0,30	0,05	0,02	0,23	822,50
2005*		796,44	0,66	0,32	0,13	0,22	0,29	0,05	0,02	0,22	796,07
2006*		760,32	0,61	0,31	0,12	0,19	0,28	0,05	0,01	0,22	759,99
1990	NO _x	697,42	144,74	32,55	22,09	90,11	95,03	9,56	0,22	85,25	647,71
1995		632,78	173,48	31,42	33,88	108,17	96,05	7,53	0,91	87,61	555,35
2000		619,12	220,52	26,81	51,28	142,42	114,04	6,62	1,23	106,19	512,65
2003		598,67	216,53	27,27	52,80	136,46	122,69	6,00	1,56	115,13	504,84
2004		590,04	226,94	30,80	57,59	138,55	122,56	5,86	1,64	115,06	485,66
2005*		581,49	233,70	27,78	60,38	145,54	124,02	5,63	1,69	116,70	471,82
2006*		542,31	207,00	25,67	63,28	118,05	122,69	5,20	1,65	115,84	457,99
1990	SO ₂	249,81	51,43	3,33	3,08	45,03	44,77	0,67	0,02	44,07	243,14
1995		196,20	60,04	3,70	4,77	51,57	46,17	0,62	0,07	45,48	182,33
2000		162,74	82,41	0,77	1,89	79,75	58,10	0,13	0,11	57,86	138,43
2003		149,31	77,80	0,22	2,38	75,21	57,51	0,04	0,07	57,40	129,02
2004		155,43	81,01	0,28	3,35	77,39	53,67	0,04	0,07	53,56	128,10
2005*		161,80	88,17	0,15	4,46	83,56	56,26	0,03	0,07	56,16	129,89
2006*		140,31	67,92	0,09	4,69	63,14	55,94	0,02	0,07	55,85	128,32
1990	NH ₃	249,94	0,13	0,10	0,02	0,01	0,03	0,01	0,00	0,01	249,83
1995		192,75	0,23	0,19	0,03	0,01	0,04	0,03	0,00	0,01	192,56
2000		152,45	0,28	0,22	0,04	0,02	0,05	0,04	0,00	0,01	152,22
2003		134,84	0,28	0,23	0,04	0,02	0,06	0,04	0,00	0,02	134,61
2004		134,16	0,29	0,24	0,04	0,02	0,06	0,04	0,00	0,02	133,93
2005*		133,20	0,29	0,23	0,04	0,02	0,06	0,04	0,00	0,02	132,97
2006*		133,22	0,29	0,24	0,04	0,02	0,06	0,04	0,00	0,02	132,99

8.3 SRT-rekeningen

TABEL TR 1
Kerncijfers Satellietrekeningen toerisme (SRT)

	Eenheden	2001	2002	2003	2004	2005*	2006*
TOERISTISCHE INDICATOREN							
Interne toeristische bestedingen (inclusief btw)	<i>mln euro</i>	29 662	30 675	30 404	30 976	31 814	33 153
Toeristisch bruto binnenlands product	<i>mln euro</i>	14 233	15 098	14 710	14 931	15 437	16 246
% bbp	%	3,2	3,2	3,1	3,0	3,0	3,0
Toeristische toegevoegde waarde (bruto, basisprijzen)	<i>mln euro</i>	11 866	12 651	12 353	12 541	12 972	13 596
% toegevoegde waarde	%	3,0	3,1	2,9	2,9	2,9	2,9
Toeristische banen	<i>1 000 banen</i>	378	383	378	374	375	.
% aantal banen	%	4,3	4,3	4,3	4,3	4,3	.
Toeristisch werkzame personen	<i>1 000 personen</i>	336	341	337	334	335	.
% aantal werkzame personen	%	4,1	4,1	4,1	4,1	4,1	.
Toeristisch arbeidsvolume	<i>1 000 arbeidsjaren</i>	245	245	239	237	237	.
% arbeidsvolume	%	3,7	3,7	3,7	3,7	3,7	.
Recreatieve bestedingen van ingezetenen	<i>mln euro</i>	29 684	30 879	30 609	30 454	30 861	32 189
% consumptieve bestedingen door huishoudens	%	13,5	13,5	13,1	12,8	12,6	12,9
VERSCHILLENDE SOORTEN TOERISTISCHE BESTEDINGEN							
	<i>mln euro</i>						
Intern toerisme (inclusief btw)		29 662	30 675	30 404	30 976	31 814	33 153
Inkomend toerisme (excl. transferpassagiers)		5 725	6 026	5 921	5 989	6 170	6 426
zakelijk motief		1 109	1 162	1 110	1 119	1 150	1 200
recreatief motief		4 616	4 864	4 811	4 870	5 020	5 226
Binnenlands toerisme		19 794	20 385	20 315	20 767	21 301	22 209
bestemming binnenland		16 549	16 951	16 916	17 265	17 649	18 433
zakelijk motief		2 307	2 350	2 343	2 386	2 449	2 546
recreatief motief		14 242	14 601	14 573	14 879	15 200	15 887
bestemming buitenland		3 245	3 434	3 399	3 502	3 652	3 776
zakelijk motief		584	582	589	571	596	615
recreatief motief		2 661	2 852	2 810	2 931	3 056	3 161
Duurzame recreatiegoederen		2 631	2 689	2 578	2 643	2 731	2 845
Sociale overdrachten		1 512	1 575	1 590	1 577	1 612	1 673
Uitgaand toerisme		13 417	13 889	13 545	12 971	12 963	13 586
zakelijk motief		3 267	3 151	2 897	2 970	3 088	3 288
recreatief motief		10 150	10 738	10 648	10 001	9 875	10 298
TOERISTISCHE INDICATOREN							
	<i>volume-indexcijfers (2001=100)</i>						
Interne toeristische bestedingen (inclusief btw)		100	99,0	96,5	97,3	97,6	99,3
Toeristisch bruto binnenlands product		100	98,9	95,2	95,8	96,7	99,5
Toeristische toegevoegde waarde (bruto, basisprijzen)		100	98,5	94,9	95,7	96,9	99,6
Recreatieve bestedingen van ingezetenen		100	99,9	96,8	94,9	93,6	95,1
VERSCHILLENDE SOORTEN TOERISTISCHE BESTEDINGEN							
Intern toerisme (inclusief btw)		100	99,0	96,5	97,3	97,6	99,3
Inkomend toerisme (excl. transferpassagiers)		100	100,8	97,7	97,4	97,7	99,2
zakelijk motief		100	99,5	94,8	95,4	95,8	97,7
recreatief motief		100	101,1	98,4	97,9	98,2	99,6
Binnenlands toerisme		100	98,2	96,0	96,8	97,0	98,9
bestemming binnenland		100	97,6	94,7	94,9	95,0	97,1
zakelijk motief		100	97,9	95,5	95,9	96,0	97,4
recreatief motief		100	97,5	94,6	94,8	94,8	97,0
bestemming buitenland		100	101,4	102,5	106,5	107,7	108,7
zakelijk motief		100	98,5	101,7	98,5	99,7	100,5
recreatief motief		100	102,0	102,7	108,2	109,4	110,5
Duurzame recreatiegoederen		100	100,2	97,5	103,1	103,2	104,3
Sociale overdrachten		100	99,9	96,7	94,6	94,8	96,3
Uitgaand toerisme		100	100,4	94,8	88,3	84,9	86,6
zakelijk motief		100	93,4	84,4	84,2	83,7	88,0
recreatief motief		100	102,6	98,1	89,7	85,4	86,2

9. Toelichtingen

9.1 Nationale rekeningen in hoofdlijnen

9.1.1 Inleiding

Het systeem van nationale rekeningen geeft een kwantitatieve beschrijving van het economische proces binnen een land en de economische relaties met het buitenland. Als onderdelen van het economisch proces worden onderscheiden productie, inkomensvorming, inkomensverdeling, bestedingen en financiering.

9.1.2 Economische indicatoren

Centraal in de nationale rekeningen staat een aantal belangrijke economische indicatoren zoals het binnenlands product en het nationaal inkomen. Het binnenlands product (bbp) is een maatstaf voor de door productie in een land beschikbaar gekomen goederen en diensten. Globaal gesproken komt het overeen met het verschil tussen de waarde van de productie en van de daarvoor verbruikte goederen en diensten. Het binnenlands product kan bruto of netto worden bepaald, dat wil zeggen inclusief of exclusief de afschrijvingen. Dat geldt ook voor het nationaal inkomen. Het netto nationaal inkomen is de som van de primaire inkomens (lonen, winsten, per saldo ontvangen rente en dividenden) van de ingezetenen van een land. Dit is gelijk aan het netto binnenlands product plus het saldo van de primaire inkomensstromen van en naar het buitenland.

9.1.3 Economische processen

Er zijn landen waar de nationale rekeningen uitsluitend betrekking hebben op een raming voor één of meer van deze macrovariabelen. Er is dan niet echt sprake van een beschrijving van het economisch proces in de bovenbedoelde zin. Voor de Tweede Wereldoorlog was dit ook in Nederland het geval; de grondslagen voor een geïntegreerd systeem zoals we dat nu kennen waren toen ook nog niet gelegd. In een uitgebouwd nationale rekeningenstelsel zoals dat nu in Nederland wordt samengesteld gaat de beschrijving veel verder. Om te beginnen wordt er een uitgebreid overzicht gegeven van de productie van goederen en diensten en daarmee van de mate waarin voorzien wordt in meer of minder belangrijke levensbehoeften zoals voedingsmiddelen, huisvesting, duurzame consumptiegoederen, enz. Ook wordt erin beschreven in welke mate op de kapitaalgoederenvoorraad wordt afgeschreven en in hoeverre deze door investeringen wordt vergroot. Verder krijgt de manier waarop de inkomens worden verdeeld de nodige aandacht en wordt ook de herverdeling door belasting- en premieheffing en sociale uitkeringen belicht. Ten slotte kan ook nog gewezen worden op de beschrijving van de financiële transacties die in de nationale rekeningen gegeven wordt.

Dit alles gebeurt niet alleen voor het totaal van de volkshuishouding maar ook voor onderdelen daarvan. De beschrijving van de productie bijvoorbeeld wordt gedetailleerd naar bedrijfsklassen. Voor de beschrijving van inkomensverdeling, bestedingen en financiering wordt de economie onderscheiden in sectoren zoals de overheid, huishoudens, niet-financiële vennootschappen en financiële instellingen.

9.1.4 Consistente beschrijving

Dat de nationale rekeningen een systeem worden genoemd is gerechtvaardigd doordat ze een samenhangend en geïntegreerd geheel vormen waarin alle variabelen op een consistente wijze met elkaar samenhangen. Dit draagt belangrijk bij aan kwaliteit en gebruiksmogelijkheden. De kwaliteit wordt er door bevorderd omdat de definitievergelijkingen die aan het systeem ten grondslag liggen het mogelijk maken om gegevens uit verschillende statistieken aan elkaar te relateren. Ook als de uitkomsten van deze statistieken niet sluiten, kan via integratie tot de meest plausibele schattingen worden gekomen. De gebruiksmogelijkheden van de nationale

rekeningen worden bevorderd doordat de systematiek het mogelijk maakt allerlei verschijnselen met elkaar in verband te brengen.

De systematiek leidt echter ook tot beperkingen, vooral ten aanzien van de mogelijkheid om wijzigingen in concepten en definities door te voeren. Partiële veranderingen zijn zonder meer uitgesloten. Een verandering bijvoorbeeld in wat tot de productie gerekend moet worden is alleen mogelijk als tegelijkertijd begrippen als inkomen, consumptie, besparingen en investeringen aangepast worden.

In een stelsel van nationale rekeningen moeten voor een groot aantal variabelen schattingen gemaakt worden; variabelen die vaak ook van belang zijn zoals productie, consumptie, investeringen, in- en uitvoer, besparingen, enz. Bij het opstellen van nationale rekeningen moet voor al deze variabelen een keuze gemaakt worden.

9.1.5 Gebruiksmogelijkheden

Bij het maken van iedere keuze op dit vlak speelt een aantal elementen een rol. De consistentie van het stelsel is bijvoorbeeld een belangrijke factor. Een andere belangrijke factor is het gebruik dat van de nationale rekeningen gemaakt wordt. De gebruiksmogelijkheden zijn zeer divers: allereerst worden binnenlands product en nationaal inkomen vaak gehanteerd als samenvattende maatstaven voor het functioneren van de economie van een land, het succes van het gevoerde financieel-economische beleid en de financiële draagkracht van de samenleving. Het vorderingentekort van de overheid wordt bijvoorbeeld uitgedrukt als percentage van het bbp (EMU-norm). Verder is het bni één van de grondslagen voor de afdrachten aan de Europese Unie. Het nationaal inkomen wordt gebruikt als richtlijn voor de omvang van de ontwikkelingshulp en als basis voor allerlei kengetallen ten aanzien van de overheid. Verder kan uit de nationale rekeningen het relatieve belang van een bedrijfstak voor de economie afgelezen worden, bijvoorbeeld door zijn aandeel in het binnenlands product.

Voorts worden nationale rekeningengegevens veelvuldig gebruikt voor prognoses en analyses. Omdat ze een geïntegreerde en geïntegreerde beschrijving van de economie geven, zijn de nationale rekeningendata bij uitstek geschikt voor gebruik in modellen die de economische ontwikkeling voorspellen en de invloed van beleidsvarianten toetsen. Ten slotte kan nog gewezen worden op het gebruik van de gegevens over de productiestructuur. Deze vormen een specifieke dataset (aanbod- en gebruikstabellen en input-outputtabellen, zie toelichting 9.3), die eveneens dient als basis voor een zeer pluriform gebruik. Voorbeelden zijn studies naar energiegebruik, milieuvuiling en de gevolgen van belastingmaatregelen op de productie en werkgelegenheid.

9.1.6 Enkele kanttekeningen bij de gebruiksmogelijkheden

De diversiteit van het gebruik maakt dat de keuze niet voor elke aanwending optimaal uitvalt. Dat geldt bijvoorbeeld voor de keuze tussen een beschrijving vanuit de invalshoek van de economische actoren versus een zo correct mogelijke weergave van economische processen. Het eerste wordt een institutionele benadering genoemd, het tweede een functionele. Zo staan bij een institutionele beschrijving van het productieproces de producenten centraal. Deze worden op basis van het zwaartepunt van hun economische activiteit ingedeeld in bedrijfstakken. Producenten bijvoorbeeld die vervoer als hoofdactiviteit hebben worden ingedeeld in de bedrijfstak vervoer, opslag en communicatie. Dit leidt tot goede informatie over de totale productiewaarde van de producenten die tot een bepaalde bedrijfstak gerekend worden en sluit aan bij

de werkelijkheid waarin de producent opereert. Deze benadering betekent echter tevens dat ook de productie uit hoofde van eventuele nevenactiviteiten in de productiewaarde van een bedrijfstak wordt meegenomen. Dat geldt bijvoorbeeld voor een transportondernemer met als nevenactiviteit detailhandel.

Voor de raming van de totale productiewaarde van een bepaalde activiteit (bijvoorbeeld transport) is de institutionele benadering daarom minder geschikt, vooral als deze activiteit vaak als nevenactiviteit wordt uitgeoefend door producenten in andere bedrijfstakken. Een functionele benadering biedt dan voordelen.

Iedere keuze die in dit kader is gemaakt, is er op gericht dat de nationale rekeningen voor zoveel mogelijk doeleinden bruikbaar zijn. Voor specifieke oogmerken worden aparte modules gemaakt die dan in aanvulling op de standaard nationale rekeningen de gegevens bevatten die nodig zijn voor een bijzondere invalshoek of een specifiek gebruik.

9.1.7 Percepties van classificaties

Bij de keuze voor een zo algemeen mogelijke bruikbaarheid speelt ook nog een andere overweging een rol. Een aantal begrippen dat in de nationale rekeningen voorkomt (bijvoorbeeld 'inkomen') wordt ook gebruikt in boekhoudkundige of fiscale zin. De inhoud die dan aan deze begrippen wordt gegeven is echter vaak niet dezelfde als die in de nationale rekeningen. Belastingcijfers en gegevens uit bedrijfsboekhoudingen zijn echter wel belangrijke bronnen om de nationale rekeningen samen te stellen. Substantieel afwijken van de begrippen in dergelijke bronnen kan dan een probleem vormen. Dit geldt zowel voor de samenstelling van de nationale rekeningen, als voor het gebruik ervan. Meer algemeen geldt dat het voor een goed begrip van de nationale rekeningen van belang is zoveel mogelijk aan te sluiten bij de percepties van de deelnemers in het economische proces, waarbij zich overigens het probleem voordoet dat deze percepties kunnen verschillen.

9.1.8 Internationale vergelijkbaarheid

Internationale vergelijkbaarheid is een belangrijk kenmerk van de nationale rekeningen. Ook hiermee moet met het maken van elke keuze rekening worden gehouden. Een individueel land of statistisch bureau doet dat niet autonoom; de concepten en definities worden in internationaal verband vastgesteld. Hiervoor bestaan richtlijnen van internationale organisaties zoals de Verenigde Naties en de Europese Unie. Deze richtlijnen worden in de Nederlandse nationale rekeningen in principe gevolgd.

9.1.9 Welvaart

Vanwege het veelvuldige en veelzijdige gebruik van de nationale rekeningencijfers is het van belang dat de precieze betekenis van

deze gegevens ook voor iedereen duidelijk is. De door de productie- of inkomenscijfers gerepresenteerde beschikbare goederen en diensten vormen bijvoorbeeld maar één van de indicatoren voor de welvaart. Welvaart of nut is te definiëren als de behoeftebevrediging van individuele burgers. Nut is echter niet meetbaar en daarom niet geschikt als eenheid om de gegevens in de nationale rekeningen in uit te drukken. De in de nationale rekeningen gebruikte geldeenheden hebben slechts een onvolkomen relatie met nutseenheden, bijvoorbeeld vanwege het bestaan van consumptensurplussen. Daarnaast kan volgens velen de welvaart van de samenleving slechts in termen van individuele welvaart worden geformuleerd. Optelling is daarbij zeker niet geoorloofd, onder andere door de onmogelijkheid om nut tussen verschillende personen te vergelijken. Een cijfer als het nationaal inkomen kan alleen al daarom geen maatstaf van collectieve welvaart zijn.

9.1.10 Milieu

In het reguliere deel van de nationale rekeningen zijn de milieuaspecten van productie en consumptie slechts in beperkte mate meegenomen. Alleen voor zover bedrijven daadwerkelijk uitgaven doen om vervuiling tegen te gaan, komen deze ook als kosten in de nationale rekeningen terecht. Indien echter de overheid zorgt voor waterzuivering of bodemsanering, wordt dit gerekend tot de overheidsproductie en draagt dit bij aan het nationaal inkomen. Dit geldt ook als de consument ervoor betaalt. De vervuiling zelf komt niet tot uiting in de in geld luidende transacties. Wel is het zo dat, als er via de markt of het democratisch proces aan milieubederf een prijskaartje gehangen wordt, dit in het huidige stelsel van de nationale rekeningen enigszins tot uitdrukking komt. Milieueffingen bijvoorbeeld vormen een onderdeel van de transacties die in het kader van de nationale rekeningen beschreven worden.

Het zonder meer uitbreiden van de gangbare beschrijving in de nationale rekeningen met milieuaspecten heeft duidelijke bezwaren. Eén daarvan is dat milieuaspecten daarvoor in geldtermen zouden moeten worden beschreven. De informatie daartoe is volstrekt onvoldoende. Als gevolg daarvan zou de nauwkeurigheid van centrale grootheden als het binnenlands product en het nationaal inkomen in belangrijke mate worden aangetast en zouden de huidige gebruiksmogelijkheden worden beperkt. Tevens kan worden opgemerkt dat economische actoren hun (bestedings)beslissingen niet baseren op een inkomen dat ze eigenlijk hadden moeten krijgen als milieuschade daarin verdisconteerd was, maar op het werkelijk ontvangen bedrag in euro's.

Wel is het zinvol om in een afzonderlijke module in samenhang met de nationale rekeningen (en macro-economische grootheden als het nationaal inkomen) milieueffecten zo volledig mogelijk te kwantificeren in statistisch waarneembare fysieke eenheden. Tevens kunnen uitgaven aan het milieu in de vorm van milieubelastingen of milieureinigingsdiensten in de milieumodule worden verbijszonderd. Zie ook toelichting 9.7.

9.2 Transacties in de nationale rekeningen

9.2.1 Inleiding

In de nationale rekeningen worden, uitgaande van internationale richtlijnen, transacties beschreven van bedrijfseenheden (gegroepeerd in bedrijfsklassen) en van institutionele eenheden (gegroepeerd in sectoren).

De transacties van bedrijfseenheden worden beschreven in de aanbod- en gebruikstabellen. Hierbij ligt het accent op de goederen- en dienstentransacties en de beschrijving van het productieproces en de inkomensvorming.

De transacties van institutionele eenheden worden beschreven in het rekeningensstelsel. Hierbij ligt het accent op inkomensverdeling, -besteding en financiering. In deze toelichting komen de diverse transacties aan de orde.

9.2.2 Productie en inkomensvorming (zie hoofdstuk Productie, verbruik en inkomensvorming)

Productie (basisprijzen)

De productie omvat de waarde van alle voor de verkoop bestemde goederen (ook de nog niet verkochte) en de ontvangsten voor bezwen diensten.

Verder omvat de productie producten met een markequivalent die voor eigen gebruik zijn geproduceerd zoals investeringen in eigen beheer, eigen woningdiensten en landbouwproducten voor eigen consumptie door landbouwers. De productiewaarde hiervan wordt berekend door de geproduceerde hoeveelheid te waarderen tegen de prijs die de producent bij verkoop zou hebben ontvangen.

De productie is gewaardeerd tegen basisprijzen. De basisprijs is de prijs die de producent daadwerkelijk overhoudt, dus exclusief de handels- en vervoersmarges van derden en exclusief het saldo van productgebonden belastingen (waaronder btw) en productgebonden subsidies.

Enkele bijzondere gevallen:

De *handel* distribueert goederen in ruimte en tijd zonder ze te bewerken. Zij produceert dus diensten die aan goederen verbonden zijn. De waarde van deze diensten wordt berekend als het verschil tussen de verkoopwaarde en de aankoopwaarde van de verhandelde goederen.

Verhuur van en handel in onroerend goed produceert behalve diensten van bedrijfsgebouwen en huurwoningen, ook diensten van woningen die door de eigenaar zelf worden bewoond. Deze diensten worden gewaardeerd met behulp van de huurprijzen voor vergelijkbare woningen.

Banken houden zich vooral bezig met financiële intermediaat, dat wil zeggen het aantrekken, transformeren en distribueren van financiële middelen. De vergoeding voor deze diensten wordt impliciet verrekend met de ontvangen en betaalde rente. De waarde van deze zogenaamde toegerekende bankdiensten wordt berekend als de marge op aangetrokken deposito's en op uitgezette leningen.

Het *verzekeringswezen en pensioenfondsen* houdt zich vooral bezig met het omzetten van individuele risico's in collectieve risico's. De waarde van deze dienstverlening is gelijkgesteld aan het verschil tussen premies en uitkeringen. Bij pensioenfondsen en levensverzekeringsmaatschappijen wordt dit verschil gecorrigeerd voor de verandering in wiskundige reserves.

De *overheid* houdt zich vooral bezig met het produceren van collectieve diensten. Door het ontbreken van marktprijzen wordt de productiewaarde van de overheid vanuit de productiekosten berekend, als de som van het intermediair verbruik, de beloning van werknemers, de afschrijvingen en de niet-productgebonden belastingen op productie betaald door de overheid zelf.

Intermediair verbruik (aankooprijzen)

Tot het intermediair verbruik worden alle producten gerekend, die in de verslagperiode zijn verbruikt in het productieproces. Dit kunnen al of niet in de verslagperiode aangekochte grondstoffen, half-fabrikaten en brandstoffen zijn maar ook diensten zoals communi-

catiediensten, schoonmaakdiensten en diensten van externe accountants.

Het intermediair verbruik is gewaardeerd tegen aankooprijzen, exclusief aftrekbare btw. Het intermediair verbruik is echter inclusief de niet-aftrekbare btw betaald door zogenoemde 'vrijgestelde' bedrijven. Deze bedrijven brengen geen btw in rekening op hun verkopen. Zij kunnen de btw op hun aankopen dan ook niet verrekenen met ontvangen btw. De btw op hun aankopen is daarmee een eindheffing die wordt gerekend tot het intermediair verbruik.

Tot het intermediair verbruik wordt niet gerekend:

- de aankoop van goederen door de handel die, zonder enige bewerking te ondergaan, weer zijn verkocht.
- de aankoop van goederen, met een levensduur van meer dan één jaar, die in het productieproces worden gebruikt. Deze worden tot de investeringen in vaste activa gerekend. Het verbruik van deze goederen wordt over de economische levensduur verdeeld in de vorm van afschrijvingen.

Toegevoegde waarde (basisprijzen)

De toegevoegde waarde tegen basisprijzen per bedrijfsklasse is gelijk aan het verschil tussen de productie (basisprijzen) en het intermediair verbruik (aankooprijzen).

Toegevoegde waarde (marktprijzen)

De toegevoegde waarde tegen marktprijzen voor de totale economie (het bbp) wordt als volgt berekend:

$$\begin{aligned} & \text{bij bedrijfsklassen gevormde} \\ & \text{toegevoegde waarde tegen basisprijzen} \\ \text{plus:} & \text{ saldo van productgebonden belastingen} \\ & \text{en productgebonden subsidies} \\ \text{plus:} & \text{ verschil toegerekende en afgedragen btw} \\ = & \text{ bbp (marktprijzen)} \end{aligned}$$

De btw en de belastingen en subsidies op invoer worden niet toegerekend aan bedrijfsklassen. Vandaar dat het bbp tegen marktprijzen niet restloos kan worden uitgesplitst naar bedrijfsklassen. Afhankelijk van de behandeling van de afschrijvingen is de toegevoegde waarde bruto (inclusief afschrijvingen) of netto (exclusief afschrijvingen).

Belastingen op productie en invoer

Dit zijn verplichte betalingen aan de overheid en de Europese Unie (EU) die verband houden met productie en invoer en met het gebruik van productiefactoren.

Deze belastingen worden onderscheiden in productgebonden belastingen en niet-productgebonden belastingen op productie.

Productgebonden belastingen

Dit zijn belastingen die moeten worden betaald per eenheid geproduceerd of verhandeld product. Zij zijn gerelateerd aan de waarde of de hoeveelheid van het product en hebben zowel betrekking op geproduceerde als op ingevoerde producten. Productgebonden belastingen worden onderscheiden in productgebonden belastingen op productie, belastingen op invoer (exclusief btw), toegerekende btw en het verschil toegerekende en afgedragen btw.

Productgebonden belastingen op productie (exclusief btw)

Dit zijn belastingen die gerelateerd zijn aan de waarde of de hoeveelheid van geproduceerde of verkochte producten. Voorbeelden hiervan zijn assurantiebelasting en accijnzen op benzine en op tabak.

Belastingen op invoer (exclusief btw)

Dit zijn belastingen die gerelateerd zijn aan de waarde of de hoeveelheid van ingevoerde producten. Voorbeelden hiervan zijn invoerrechten en accijnzen op ingevoerde brandstoffen. De belastingen op invoer worden niet verdeeld over bedrijfsklassen.

Toegerekende btw

De btw is een productgebonden belasting, die op de verschillende momenten van levering door producenten wordt geïnd en uiteindelijk volledig ten laste komt van de eindgebruikers. Producenten dragen alleen het verschil af tussen de btw op hun verkopen en de btw op hun aankopen.

De toegerekende btw wordt berekend door op de relevante goederen- en dienstentransacties de wettelijke btw-percentages toe te passen. Met relevant wordt bedoeld dat de btw alleen berekend wordt over de transacties waarbij sprake is van een eindheffing. Dit geldt vooral voor de consumptieve aankopen door huishoudens en de aankopen door 'vrijgestelde' bedrijven. Deze bedrijven zijn vrijgesteld van de afdracht van btw. Omdat ze geen btw berekenen op hun verkopen, kunnen ze de btw op hun aankoop van intermediaire goederen en kapitaalgoederen ook niet verrekenen. De btw op hun aankopen is daarmee een eindheffing.

Verskil toegerekende en afgedragen btw

De toegerekende btw wijkt af van de aan de overheid afgedragen btw als gevolg van kwijtscheldingen, oninbaar geleden bedragen, boetes, Regeling kleine ondernemers en ook door ontwijking van (afdracht van) btw. Het verschil tussen toegerekende en afgedragen btw wordt niet verdeeld over de bedrijfsklassen. Dit verschil wordt op het niveau van de totale economie geteld bij de toegevoegde waarde (en het exploitatieoverschot / gemengd inkomen).

Niet-productgebonden belastingen op productie

Deze belastingen omvatten alle belastingen op productie die producenten moeten betalen, ongeacht de hoeveelheid of de waarde van de geproduceerde of verkochte producten. Voorbeelden hiervan zijn de onroerendezaakbelasting, reinigingsrechten en rioolrechten betaald door producenten.

Subsidies

Subsidies zijn betalingen van de overheid en de EU aan producenten met het doel de prijzen van producten te verlagen, de werkgelegenheid in stand te houden of de productiefactoren redelijk te belonen.

Subsidies worden onderscheiden in productgebonden subsidies en niet-productgebonden subsidies.

Productgebonden subsidies

Deze subsidies worden uitgekeerd per eenheid geproduceerd of verhandeld product. Zij zijn gerelateerd aan de waarde of aan de hoeveelheid van het product en kunnen zowel betrekking hebben op geproduceerde als op ingevoerde producten.

Productgebonden subsidies worden onderscheiden in productgebonden subsidies op productie en subsidies op invoer.

Productgebonden subsidies op productie

Deze subsidies zijn gerelateerd aan de waarde of de hoeveelheid geproduceerde of verkochte producten. Voorbeelden hiervan zijn EU-subsidies op voedingsmiddelen en subsidies voor het openbaar vervoer.

Subsidies op invoer

Deze subsidies zijn gerelateerd aan de waarde of de hoeveelheid van ingevoerde producten, die zonder verdere bewerking weer worden uitgevoerd. Het betreft vooral subsidies op wederuitvoer van zuivelproducten.

Subsidies op invoer worden niet verdeeld over bedrijfsklassen.

Niet-productgebonden subsidies

Hieronder vallen de overige subsidies op productie. Deze subsidies zijn niet direct relateerbaar aan de waarde of de hoeveelheid geproduceerde en verkochte producten. Het betreft vooral de loonsubsidies.

Beloning van werknemers

De beloning van werknemers heeft betrekking op de beloning voor geleverde arbeid. Als werknemer zijn aangemerkt alle ingezetenen en niet-ingezetenen personen die in dienstbetrekking werkzaam zijn. Ook directeurs van nv's en bv's behoren tot de werknemers, dus hun salarissen zijn ook in de beloning van werknemers begrepen. Hetzelfde geldt voor medewerkers van sociale werkplaatsen. De beloning van werknemers heeft twee componenten: lonen enerzijds en sociale premies t.l.v. werkgevers anderzijds.

Lonen

De lonen zijn inclusief de door de werkgever ingehouden loonbelasting en de sociale premies die ten laste komen van de werknemers. Verder omvatten de lonen naast het periodieke, direct aan werknemers betaalde loon ook aanvullingen hierop (zoals gratificaties, overwerkvergoeding, fooien en provisie), het loon in natura (zoals vrij wonen, vrije voeding, 'auto van de zaak', korting op kinderopvang, rentevoordeel, voordelig reizen) en het vakantiegeld. Ook bepaalde vergoedingen voor kosten die door werknemers zijn gemaakt in verband met de dienstbetrekking, zoals vergoeding voor de kosten van het woon-werkverkeer, zijn tot de lonen gerekend.

Sociale premies t.l.v. werkgevers

De sociale premies t.l.v. werkgevers hebben betrekking op de werkgeversbijdragen in het kader van de sociale zekerheid. Zij omvatten premies wettelijke sociale verzekering, particuliere sociale premies (waaronder pensioenpremies) en toegerekende sociale premies.

De sociale premies t.l.v. werkgevers worden meestal rechtstreeks door de werkgevers afgedragen aan de verzekeraars. Om tot het juiste loonkostenbegrip te komen worden ze echter in de nationale rekeningen per conventie geboekt als twee transacties: a) een betaling van werkgevers aan hun werknemers en b) een afdracht van de werknemers aan de verzekeraars.

Afschrijvingen

Onder de afschrijvingen wordt de waardevermindering van de kapitaalgoederenveroorzaakt verstaan, die het gevolg is van voorzienbare technische en economische veroudering en verzekerbare schade (door brand en dergelijke). Waardevermindering van kapitaalgoederen door natuurrampen of door onvoorziene veroudering worden als kapitaalverlies beschouwd, dus niet tot de afschrijvingen gerekend.

Bij het berekenen van de afschrijvingen wordt gebruik gemaakt van de PIM methode ('perpetual inventory method'). Deze methode gaat uit van de waarde van de aan het begin van een jaar aanwezige kapitaalgoederenveroorzaakt, die op vervangingswaarde wordt gebracht door te corrigeren voor de prijsveranderingen van vergelijkbare kapitaalgoederen in het verslagjaar. Hiaraan worden de investeringen in vaste activa van dat jaar toegevoegd en vervolgens wordt de waarde van de buiten gebruik gestelde activa erop in mindering gebracht. Aldus wordt de waarde van de kapitaalgoederenveroorzaakt aan het eind van het jaar verkregen.

De aldus vastgestelde afschrijvingen behoeven niet overeen te stemmen met de bedrijfseconomische afschrijvingen die zijn vastgesteld op basis van historische kostprijs of fiscale levensduur.

Exploitatieoverschot / gemengd inkomen

Het bruto exploitatieoverschot per bedrijfsklasse is het saldo dat resteert nadat de toegevoegde waarde tegen basisprijzen is verminderd met de beloning van werknemers en het saldo van niet-productgebonden belastingen op productie en niet-productgebonden subsidies op productie. Bij zelfstandigen wordt dit saldo gemengd inkomen genoemd omdat het ook de beloning voor de door hen geleverde arbeid bevat.

Op het niveau van de totale economie wordt het exploitatieoverschot bepaald door het totaal van de bedrijfsklassen te vermeerderen met het verschil toegerekende en afgedragen btw.

Het netto exploitatieoverschot / gemengd inkomen is gelijk aan het bruto exploitatieoverschot / gemengd inkomen verminderd met de afschrijvingen.

9.2.3 Finale bestedingen en invoer (zie hoofdstuk Aanbod, gebruik en finale bestedingen)

Invoer en uitvoer (waarderingen)

In de aanbod- en gebruikstabellen zijn ingevoerde en uitgevoerde goederen gewaardeerd tegen de prijs aan de Nederlandse grens. Als gevolg van de 'grenswaardering' zijn:

- bij de invoer de kosten van vervoer en verzekering in het buitenland begrepen in de invoer van goederen (cif-waardering).
- bij de uitvoer de kosten van vervoer en verzekering op het Nederlandse traject begrepen in de uitvoer van goederen (fob-waardering).

De grenswaardering kan niet zonder meer worden toegepast. Om te bereiken dat het uitvoeroverschot (het saldo van de uitvoer en de invoer) aansluit op de werkelijk per saldo uit het buitenland te ontvangen bedragen wordt de volgende registratiewijze toegepast:

- als bij de *uitvoer van goederen* het vervoer in Nederland tot de grens plaatsvindt door een buitenlands bedrijf, dan vindt er compensatie plaats door de *invoer van diensten* met hetzelfde bedrag te verhogen.
- als bij de *invoer van goederen* het vervoer in het buitenland tot de grens plaatsvindt door een Nederlands bedrijf, dan vindt er compensatie plaats door de *uitvoer van diensten* met hetzelfde bedrag te verhogen.

Op *macro niveau* wordt de invoer fob gewaardeerd (evenals de uitvoer), dus tegen de waarde aan de grens van het land van uitvoer. De overgang van een cif- naar een fob-waardering van ingevoerde goederen bestaat uit:

- een cif/fob-correctie, voor wat betreft het vervoer door Nederlandse bedrijven in het buitenland. De invoer en de uitvoer worden met hetzelfde bedrag verminderd.
- een cif/fob-herclassificatie, voor wat betreft het vervoer door buitenlandse bedrijven in het buitenland. In dit geval vindt er een verschuiving plaats van invoer goederen naar invoer diensten.

Invoer van goederen en diensten

De invoer van goederen betreft de voor ingezetenen bestemde goederen, die vanuit het buitenland in het economisch gebied van Nederland zijn gebracht.

Hiertoe behoren voor verwerking in het productieproces benodigde grondstoffen, halffabrikaten, brandstoffen en voor investeringen bestemde vaste activa. De invoer omvat ook goederen die, zonder enige bewerking te hebben ondergaan, weer zijn uitgevoerd (wederuitvoer).

De invoer van diensten heeft onder meer betrekking op de uitgaven van Nederlandse bedrijven in het buitenland, zoals vervoerskosten, bankkosten en zakenreizen. Bij de overheid gaat het onder meer om uitgaven van Nederlandse ambassades en consulaten in het buitenland.

De invoer door huishoudens bestaat onder meer uit ingevoerde consumptiegoederen en de directe consumptieve bestedingen van Nederlandse toeristen, grensbewoners, diplomaten en militairen in het buitenland.

Uitvoer van goederen en diensten

Tot de uitvoer van goederen zijn de goederen gerekend, die door ingezetenen vanuit het economisch gebied van Nederland aan het buitenland zijn geleverd. De uitvoer van diensten omvat onder meer de diensten van Nederlandse vervoerbedrijven in het buitenland, aan het buitenland bewezen havendiensten, scheepsreparatie en de uitvoering van werken in het buitenland door Nederlandse aannemers. Onder de uitvoer vallen eveneens de bestedingen in Nederland door buitenlandse toeristen, grensbewoners en diplomaten.

Consumptieve bestedingen

Consumptieve bestedingen zijn uitgaven voor goederen en diensten die worden gebruikt voor de rechtstreekse bevrediging van individuele behoeften of wensen of van de collectieve behoeften van leden van de gemeenschap. De consumptieve bestedingen

kunnen zowel op het eigen grondgebied als in het buitenland worden gedaan.

Consumptieve bestedingen vinden plaats bij huishoudens, IZW huishoudens en de overheid.

Classificatie van consumptieve bestedingen en werkelijke individuele consumptie

Voor de consumptieve bestedingen en werkelijke individuele consumptie van huishoudens worden internationaal twee verschillende classificaties gebruikt: naar productgroepen en naar verbruiksfuncties. De classificatie naar productgroepen geeft vooral het gezichtspunt van de producenten weer. Het is ook de indeling die wordt gebruikt in de aanbod- en gebruikstabellen. De classificatie naar verbruiksfuncties geeft veel meer het gezichtspunt van de consumenten weer. Bij deze laatste indeling speelt het onderscheid tussen goederen en diensten geen centrale rol. De verbruiksfunctie vervoer omvat bijvoorbeeld zowel de aankoop van voertuigen als de aankoop van vervoersdiensten.

In de Nederlandse Nationale rekeningen worden de consumptieve bestedingen en werkelijke individuele consumptie van huishoudens ook ingedeeld naar goederen- en dienstencategorieën. Deze specifiek Nederlandse indeling kan worden gezien als een indeling vanuit het gezichtspunt van de detailhandel. Het is een mengeling van de indelingen naar productgroepen en verbruiksfuncties.

Consumptieve bestedingen door huishoudens

Tot de consumptieve bestedingen door huishoudens behoren de volgende grensgevallen:

- inkomsten in natura zoals huisvesting, voeding en kleding.
- diensten van woningen die door de eigenaar zelf worden bewoond en waarbij dus geen sprake is van werkelijk betaalde huur. Deze diensten zijn gewaardeerd met behulp van de huurprijzen voor vergelijkbare woningen.
- producten die voor eigen gebruik zijn geproduceerd, bijvoorbeeld in de landbouw. De waarde ervan is gelijk aan de marktprijs voor deze of vergelijkbare producten.
- duurzame consumptiegoederen, zoals personenauto's, huishoudelijke apparaten, meubilair en kleding. De aankoop door particulieren van woningen wordt echter gerekend tot de investeringen in vaste activa van huishoudens.

De detailgegevens over de consumptieve bestedingen betreffen de binnenlandse particuliere consumptieve bestedingen. Hieronder vallen de consumptieve bestedingen in Nederland, ongeacht het ingezetenschap van de consument. Hieruit kunnen de consumptieve bestedingen door huishoudens worden afgeleid door de consumptie door niet-ingezetenen in Nederland in mindering te brengen en te registreren als uitvoer en de consumptie door ingezetenen in het buitenland erbij te tellen en te registreren als invoer.

Consumptieve bestedingen door huishoudens naar productgroepen

Tot de consumptieve bestedingen door huishoudens naar productgroepen worden de producten gerekend die in Nederland zijn geproduceerd dan wel ingevoerd en rechtstreeks door de consument zijn gekocht. De detailgegevens zijn exclusief btw.

Consumptieve bestedingen door IZW huishoudens

De consumptieve bestedingen door Instellingen zonder winstoogmerk (IZW) ten behoeve van huishoudens omvatten de niet-marktproductie van deze sector met uitzondering van de investeringen in eigen beheer.

Consumptieve bestedingen door de overheid

Bij de consumptieve bestedingen door de overheid doet zich een probleem voor dat verband houdt met het karakter van de overheidsproductie. Slechts een deel van de diensten van de overheid wordt daadwerkelijk verkocht (marktproductie). Het grootste deel van de overheidsproductie wordt betaald uit de algemene middelen en gratis beschikbaar gesteld aan alle sectoren (niet-marktproductie). Daarom stuit het toerekenen ervan aan sectoren op grote problemen. Een dergelijke toerekening wordt dan ook niet gemaakt. De overheid wordt per conventie beschouwd als consu-

ment van de door haarzelf geproduceerde diensten. Door het ontbreken van marktprijzen wordt de waarde van de consumptieve bestedingen door de overheid berekend vanuit de kosten:

intermediair verbruik
plus: beloning van werknemers
plus: afschrijvingen
plus: niet-productgebonden belastingen op productie (betaald door de overheid zelf)
minus: niet-productgebonden subsidies (ontvangen door de overheid)

= productie (basisprijzen)
minus: verkopen (=marktproductie)
minus: investeringen in eigen beheer
plus: sociale uitkeringen in natura

= consumptieve bestedingen door de overheid

De consumptieve bestedingen worden onderscheiden in collectieve consumptie en individuele consumptie.

Werkelijke individuele consumptie

Consumptieve bestedingen hebben betrekking op de uitgaven voor consumptiegoederen en -diensten. De werkelijke individuele consumptie daarentegen betreft de verwerving van consumptiegoederen en -diensten. Het verschil tussen deze begrippen is gelegen in de behandeling van bepaalde goederen en diensten die door de overheid of IZW huishoudens worden gefinancierd, en vervolgens als sociale overdrachten in natura aan de huishoudens worden geleverd.

Hieronder valt het merendeel van de uitgaven van de overheid op het gebied van gezondheid, onderwijs en sociale bescherming. Per conventie wordt de consumptie door IZW huishoudens geheel tot de individuele consumptie gerekend.

De werkelijke individuele consumptie door huishoudens wordt als volgt berekend:

consumptieve bestedingen door huishoudens
plus: consumptieve bestedingen door IZW huishoudens
plus: individuele consumptie door de overheid

= werkelijke individuele consumptie

Werkelijke collectieve consumptie

De werkelijk collectieve consumptie betreft het collectief gebruik van diensten die worden verleend aan alle leden van de samenleving of aan alle leden van een bepaald deel van de samenleving. Collectieve consumptie vindt per conventie uitsluitend plaats bij de overheid en betreft met name uitgaven voor diensten op het gebied van:

openbaar bestuur, beveiliging en defensie.
ordehandhaving, wet- en regelgeving.
gezondheid.
milieubescherming.
speur- en ontwikkelingswerk.
infrastructuur en economische ontwikkeling.

De werkelijke collectieve consumptie wordt berekend door de individuele consumptie van de totale consumptieve bestedingen door de overheid af te trekken.

Investerings in vaste activa

Vaste activa zijn geproduceerde materiële of immateriële activa die langer dan een jaar in het productieproces worden gebruikt. De investeringen in vaste activa omvatten:

- 1) het saldo aan- en verkopen van materiële vaste activa:
woningen en bedrijfsgebouwen.
grond-, weg- en waterbouwkundige werken.
vervoermiddelen.
machines, installaties en computers.
in cultuur gebrachte activa (bomen en vee).
- 2) het saldo aan- en verkopen van immateriële vaste activa:
exploratie van minerale reserves.

computerprogrammatuur en grote databanken.
originelen op het gebied van woord, beeld en geluid.
overige immateriële vaste activa.

- 3) grondverbetering (ontginning, ruilverkaveling en het bouwrijp maken van grond).

Tot de investeringen in vaste activa behoren ook:

- het onderhanden werk in de bouwnijverheid, dat tot de investeringen in vaste activa van de opdrachtgever is gerekend. Het gaat hierbij om woningen, bedrijfsgebouwen, weg- en waterbouwkundige werken, enz.
- militaire bouwwerken die op soortgelijke wijze als door civiele producenten worden gebruikt, zoals vliegvelden en ziekenhuizen.
- verbeteringen aan gebruikte vaste activa, die veel verder gaan dan wat voor gewoon onderhoud en gewone reparaties nodig is.
- de bij de aankoop van nieuwe en gebruikte vaste activa gemaakte kosten, zoals overdrachtskosten en kosten van makelaars, architecten, notarissen en taxateurs.

Op het niveau van de totale economie (en de sectoren) worden de investeringen gecorrigeerd voor de aan- en verkopen van gebruikte vaste activa. Deze (des)investeringen worden niet verdeeld naar bedrijfsklassen.

Bij de detaillering van de investeringen in vaste activa naar bedrijfstakken, -klassen en sectoren wordt uitgegaan van het eigendoms criterium. Dat wil zeggen dat de investeringen worden geregistreerd bij de bedrijfstak, -klasse of sector die kan worden beschouwd als de economische eigenaar van de betreffende investeringsgoederen.

Veranderingen in voorraden

Als voorraden zijn aangemerkt alle grondstoffen, halffabrikaten, onderhanden werk en eindproducten, die op een bepaald moment bij de producenten aanwezig zijn.

Mutaties in het onderhanden werk zijn in het algemeen tot de veranderingen in voorraden gerekend. Een uitzondering is echter het onderhanden werk in de bouwnijverheid, dat tot de investeringen in vaste activa van de opdrachtgever is gerekend, en niet tot veranderingen in voorraden in de bouwnijverheid. Het gaat hierbij om nog niet voltooide woningen, bedrijfsgebouwen en weg- en waterbouwkundige werken.

Positieve veranderingen in de voorraden ontstaan wanneer in het verslagjaar goederen zijn geproduceerd, maar nog niet verkocht. Evenzo ontstaan toevoegingen aan voorraden wanneer goederen in het verslagjaar zijn gekocht, maar nog niet in het productieproces verbruikt. Negatieve veranderingen in voorraden treden op wanneer goederen aan bestaande voorraden worden onttrokken om verkocht of in het productieproces verbruikt te worden.

De waardering van de veranderingen in voorraden gebeurt zodanig, dat winsten of verliezen op voorraden door prijsveranderingen worden vermeden; beginvoorraad en eindvoorraad van elk goed worden voor dit doel tegen dezelfde prijs gewaardeerd, namelijk grondstoffen tegen de in de periode geldende gemiddelde inkoopprijs, eindproducten tegen de gemiddelde verkoopprijs en het onderhanden werk tegen de gemiddelde kostprijs. Met deze waarderingmethode wordt zoveel mogelijk voorkomen dat de productiewaarde en daarmee de toegevoegde waarde worden beïnvloed door prijsveranderingen van de voorraden gedurende de periode van waarneming.

Saldo aan- en verkopen van kostbaarheden

Dit betreft het saldo van aan- en verkopen van kostbaarheden, zoals edelstenen, goud, antiques, kunstobjecten en sierraden, die primair als beleggingsobject worden aangeschaft. In de nationale rekeningen wordt deze transactie in het algemeen gecombineerd met de veranderingen in voorraden.

9.2.4 Verdelingstransacties (zie hoofdstuk Rekeningenstelsel)

Beloning van werknemers / loonkosten

De beloning van werknemers heeft betrekking op de beloning voor geleverde arbeid. Als werknemer zijn aangemerkt alle ingezetenen en niet-ingezetenen personen die in dienstbetrekking werkzaam zijn. Ook directeuren van nv's en bv's behoren tot de werknemers, dus hun salarissen zijn ook in de beloning van werknemers begrepen. Hetzelfde geldt voor medewerkers van sociale werkplaatsen. De beloning van werknemers heeft twee componenten: lonen enerzijds en sociale premies t.l.v. werkgevers anderzijds.

Lonen

De lonen zijn inclusief de door de werkgever ingehouden loonbelasting en de sociale premies die ten laste komen van de werknemers. Verder omvatten de lonen naast het periodieke, direct aan werknemers betaalde loon ook aanvullingen hierop (zoals gratificaties, overwerkvergoeding, fooien en provisie), het loon in natura (zoals vrij wonen, vrije voeding, 'auto van de zaak', korting op kinderopvang, rentevoordeel en voordelig reizen) en het vakantiegeld.

Ook bepaalde vergoedingen voor kosten die door werknemers zijn gemaakt in verband met de dienstbetrekking, zoals vergoeding voor de kosten van het woon-werkverkeer, zijn tot de lonen gerekend.

Sociale premies t.l.v. werkgevers

De sociale premies t.l.v. werkgevers hebben betrekking op de werkgeversbijdragen in het kader van de sociale zekerheid. Zij omvatten premies wettelijke sociale verzekering, particuliere sociale premies (waaronder pensioenpremies) en toegerekende sociale premies.

De sociale premies t.l.v. werkgevers worden meestal rechtstreeks door de werkgevers afgedragen aan de verzekeraars. Om tot het juiste loonkostenbegrip te komen worden ze echter in de nationale rekeningen per conventie geboekt als twee transacties: a) een betaling van werkgevers aan hun werknemers en b) een afdracht van de werknemers aan de verzekeraars.

Belastingen op productie en invoer

De belastingen op productie en invoer hebben betrekking op alle door producenten aan de overheid en de EU betaalde belastingen, met uitzondering van de belastingen over de winst.

Alle belastingen die huishoudens afdragen in hun hoedanigheid van consument worden echter gerekend tot belastingen op inkomen en vermogen. Zo wordt het deel van de onroerendezaakbelasting op woningen dat is betaald door bewoners, gerekend tot de belastingen op inkomen en vermogen. Het deel dat is betaald door exploitanten van woningen, waartoe ook de eigen huiseigenaren behoren, wordt beschouwd als belasting op productie. Afhankelijk van de belastingplichtige kan een zelfde belastingsoort dus tot beide belastingen zijn gerekend.

De invoerrechten aan de EU zijn gerekend tot de belastingen op invoer. De invoerrechten die (via de overheid) door niet-ingezetenen aan de EU worden betaald, worden niet geregistreerd.

De belastingen op productie en invoer worden geregistreerd volgens het bestemmingscriterium. Belastingen die door de centrale overheid worden geïnd ten behoeve van de lokale overheid of de EU worden dus niet geboekt bij de centrale overheid.

Subsidies

Subsidies worden door de overheid en de EU verleend om het bedrijfsleven te steunen, de prijzen van producten te verlagen, of de werkgelegenheid in stand te houden dan wel uit te breiden. Als subsidies zijn onder meer aangemerkt de subsidies voor het openbaar vervoer, de huurprijzverlagende subsidies aan exploitanten van woningen, de EU-subsidies op voedingsmiddelen en de bijdragen van de overheid in verliezen van overheidsbedrijven.

De subsidies op voedingsmiddelen die door de EU (via de overheid) worden betaald aan niet-ingezetenen, worden niet geregistreerd.

Rente

Rente wordt toegerekend aan het tijdvak waarin de onderliggende vordering of schuld ontstaat. Werkelijke rentebetalingen worden gecorrigeerd voor toegerekende bankdiensten. Er treedt een verschuiving op van de werkelijke rentebetalingen naar de productie of het verbruik van bankdiensten. Voor producenten van toegerekende bankdiensten leidt dit tot een daling van de ontvangen rente en een stijging van de betaalde stijging ten opzichte van de werkelijke rentestromen. Bij de verbruikers van toegerekende bankdiensten die dit tot een stijging van ontvangen rente en een daling van de betaalde rente, in vergelijking met de werkelijke rentestromen. De vergoedingen voor leningen die overheidsbedrijven betalen aan de overheidsinstelling waartoe zij administratief behoren, worden gezien als een vorm van winstuitkering aan de overheid. Zij zijn daarom begrepen in het inkomen onttrokken aan quasi-vennootschappen (zie hierna).

Dividenden

Dividend is een uitkering van een vennootschap aan diegenen die vermogen beschikbaar hebben gesteld in de vorm van aandelenkapitaal. Tot het dividend behoren de contante dividenden, het stockdividend alsmede het keuzedividend. Bonusuitkeringen vallen echter niet onder het dividend.

Dividend wordt bruto geregistreerd, dat wil zeggen inclusief de door de vennootschappen als voorheffing ingehouden dividendbelasting. Dit geldt ook voor de dividendbetalingen van en naar het buitenland.

Dividenden worden geregistreerd op het moment dat zij betaalbaar worden gesteld.

Inkomen onttrokken aan quasi-vennootschappen

Quasi-vennootschappen zijn delen van juridische eenheden die, omdat zij zich gedragen als vennootschappen (nv's, bv's), als afzonderlijke economische eenheden worden opgevat. Zij worden ingedeeld bij de niet-financiële vennootschappen of de financiële instellingen.

Overheidsbedrijven zijn, hoewel ze administratief tot de overheid behoren, als quasi-vennootschappen bij de vennootschappen opgenomen. De winsten van de overheidsbedrijven worden in de vorm van inkomen onttrokken aan quasi-vennootschappen teruggeboekt naar de overheid. Het spiegelbeeld hiervan, overheidsbijdragen in tekorten van overheidsbedrijven, zijn daarentegen als subsidies geboekt.

Ingehouden winsten op directe buitenlandse investeringen

De ingehouden winsten op directe buitenlandse investeringen omvatten het deel van de winst van een buitenlandse dochteronderneming dat niet in de vorm van dividend is afgedragen aan de moederonderneming. Indien het uitgekeerde dividend groter is dan de in een jaar behaalde winst betekent dit dat de ingehouden winsten op directe buitenlandse investeringen negatief zijn. Op de financiële rekening wordt dit rendement op directe buitenlandse investeringen teruggesluisd in de vorm van de aankoop van aandelen.

Inkomen uit vermogen toegerekend aan polishouders

De opbrengsten, verkregen uit de belegging van de in de loop van de jaren opgebouwde voorzieningen bij verzekeringsinstellingen en pensioenfondsen, worden beschouwd als primair inkomen van polishouders. In werkelijkheid betalen de verzekeringsinstellingen deze bedragen niet aan de polishouders uit, maar voegen zij ze toe aan de voorzieningen. Om aan de eisen van het stelsel te voldoen, worden daarom een tweetal toerekeningen gemaakt: eerst worden de bedragen toegerekend aan polishouders, die dit vervolgens terugbetalen als onderdeel van de premies.

Inkomen uit grond en minerale reserves

Het inkomen uit grond en minerale reserves omvat de betalingen voor het gebruik van grond (pacht) en de betalingen die voortvloeien uit het verlenen van vergunningen om minerale reserves te mogen exploreren of exploiteren (concessies).

Belastingen op inkomen en vermogen

Bij vennootschappen omvatten de belastingen op inkomen en vermogen met name de vennootschapsbelasting en de dividendbelasting. Deze belastingen hebben als grondslag de winst van vennootschappen.

Bij huishoudens worden als belastingen op inkomen en vermogen alle belastingen beschouwd, die periodiek worden geheven op het inkomen of het vermogen, zoals inkomstenbelasting, loonbelasting en vermogensbelasting. Niet-periodieke heffingen, zoals de successierechten, zijn als kapitaaloverdrachten aangemerkt.

Enkele belastingsoorten die bij producenten gerekend worden tot belastingen op productie en invoer worden bij huishoudens, in hun hoedanigheid van consument, beschouwd als belastingen op inkomen en vermogen. Zo is de motorrijtuigenbelasting op auto's die privé worden gebruikt, gerekend tot de belastingen op inkomen en vermogen.

De behandeling van de dividendbelasting vloeit voort uit de bruto registratie van dividend, dat wil zeggen inclusief dividendbelasting. Dit betekent dat de dividendbelasting geboekt dient te worden bij de sector die het dividend ontvangt. Dit heeft tot gevolg dat er ook dividendbelasting aan het buitenland wordt betaald en uit het buitenland wordt ontvangen.

Sociale premies

Sociale premies omvatten premies wettelijke sociale verzekering, pensioenpremies, overige particuliere sociale premies en toegerekende sociale premies. Deze premies komen ten laste van werkgevers, werknemers, zelfstandigen en niet-werkenden.

In de praktijk wordt het werkgeversdeel van deze premies rechtstreeks door de werkgevers aan de verzekeraars betaald. Omdat de werkgeverspremies ook deel uit maken van de loonkosten zijn zij in eerste aanleg behandeld als beloning van werknemers aan huishoudens. Vanuit de huishoudens vloeien ze daarna, samen met de premies die niet ten laste komen van werkgevers, naar de verzekeraars.

Premies wettelijke sociale verzekering

Dit zijn de premies van huishoudens aan wettelijke sociale verzekeringsinstellingen.

Pensioenpremies

Pensioenpremies worden betaald op grond van collectieve contracten bij pensioenfondsen en levensverzekeringsmaatschappijen.

De pensioenpremies worden als volgt berekend:

$$\begin{aligned} & \text{werkelijke pensioenpremies (bruto)} \\ \text{minus:} & \text{ vergoeding van verzekeringsdiensten (=consumptie)} \\ \text{plus:} & \text{ aanvulling uit beleggingsinkomen} \\ = & \text{ pensioenpremies} \end{aligned}$$

De aanvulling uit beleggingsinkomen is het inkomen uit vermogen toegerekend aan polishouders voor zover dit betrekking heeft op pensioen.

Overige particuliere sociale premies

Dit zijn de premies aan overige particuliere sociale verzekeringsinstellingen. De premies kunnen op dezelfde manier afgeleid worden als de pensioenpremies.

Toegerekende sociale premies

In deze transactie wordt de tegenwaarde geregistreerd van de rechtstreekse sociale uitkeringen door werkgevers aan hun (voormalige) werknemers.

Omdat de rechtstreekse uitkeringen door werkgevers deel uitmaken van de loonkosten zijn zij in eerste instantie geregistreerd als beloning van werknemers (onderdeel sociale premies t.l.v. werkgevers). De rechtstreekse uitkeringen worden echter ook gezien als sociale uitkeringen. De dubbelstelling die daardoor ontstaat wordt geneutraliseerd door de fictieve transactie 'toegerekende sociale premies'.

Sociale uitkeringen (in geld)

Deze uitkeringen worden aan huishoudens toegekend om de financiële lasten te verlichten die voor die huishoudens voortvloeien uit een aantal risico's en behoeften (zoals ziekte, invaliditeit, arbeidsongeschiktheid, ouderdom, nabestaanden en werkloosheid). Sociale uitkeringen omvatten uitkeringen wettelijke sociale verzekering, uitkeringen sociale voorziening, pensioenuitkeringen, overige particuliere sociale premies en uitkeringen rechtstreeks door werkgevers.

Uitkeringen wettelijke sociale verzekering

Uitkeringen wettelijke sociale verzekering hebben betrekking op uitkeringen door wettelijke sociale verzekeringsinstellingen op het gebied van werkloosheid, arbeidsongeschiktheid, ziekte, ouderdom, en dergelijke.

Uitkeringen sociale voorziening

Uitkeringen sociale voorziening zijn sociale uitkeringen van de centrale en de lokale overheid aan huishoudens, zonder de verplichting van premiebetaling. Deze uitkeringen worden onder meer toegekend op grond van de Algemene Bijstandswet en de Wet Sociale Werkvoorziening.

Pensioenuitkeringen

Pensioenuitkeringen zijn particuliere sociale uitkeringen die betrekking hebben op ouderdomsverzekering, overlijdensverzekering of invaliditeitsverzekering, door werkgevers ten behoeve van hun werknemers afgesloten bij pensioenfondsen of levensverzekeringsmaatschappijen.

Overige particuliere sociale uitkeringen

Deze uitkeringen hebben betrekking op particuliere sociale uitkeringen die niet gebaseerd zijn op verzekeringen afgesloten bij pensioenfondsen of levensverzekeringsmaatschappijen.

Uitkeringen rechtstreeks door werkgevers

Deze uitkeringen worden door werkgevers rechtstreeks aan hun (voormalige) werknemers verstrekt zonder dat hierbij een sociaal verzekeringsfonds is betrokken. Hiertoe behoren onder meer de doorbetalingen bij ziekte.

Voor werknemers in dienst van de overheid en de overheidsbedrijven behoren hiertoe onder andere de wachtgelden.

Schadeverzekeringspremies

Schadeverzekeringspremies zijn premies die betaald worden om de schade te verzekeren als gevolg van ongeval, ziekte, diefstal, aanrijding, enz.

Zij worden betaald door ingezetenen en niet-ingezetenen polishouders aan ingezetenen en niet-ingezetenen verzekeringsinstellingen.

Omdat de vergoeding voor verzekeringsdiensten bij schadeverzekeringsmaatschappijen wordt berekend als het verschil tussen de bruto premies (in rekening gebrachte premies en de aanvulling uit het beleggingsinkomen) en de uitkeringen, zijn de schadeverzekeringspremies gelijk aan de uitkeringen.

Schadeverzekeringsuitkeringen

Schadeverzekeringsuitkeringen zijn uitkeringen die betaald worden ter compensatie van schade als gevolg van ongeval, ziekte, diefstal, aanrijding, enz. Zij worden betaald door ingezetenen en niet-ingezetenen verzekeringsinstellingen aan ingezetenen en niet-ingezetenen polishouders.

Overige inkomensoverdrachten n.e.g.

Onder deze transactie worden alle nog niet eerder genoemde transacties geboekt, die niet het karakter hebben van een kapitaaloverdracht.

Hiertoe behoren voornamelijk de onderlinge overdrachten tussen de sectoren van de overheid.

Correctie pensioenvoorziening

Deze correctie is bedoeld om de verandering in de pensioenvoorzieningen die aan huishoudens toebehoren, in de besparingen van de huishoudens tot uitdrukking te kunnen brengen. Deze voorzie-

ningen worden in de financiële rekeningen en de balansen beschouwd als vorderingen van huishoudens. Deze correctie is gelijk aan de pensioenpremies minus de pensioenuitkeringen. Aldus blijven de besparingen van huishoudens op hetzelfde niveau als wanneer de pensioenpremies en -uitkeringen niet als inkomstentransacties zouden zijn opgenomen. De correctie wordt ook gemaakt voor de voorzieningen van niet-gezetene huishoudens bij Nederlandse verzekeringsinstellingen. Uiteraard zijn tegenovergestelde correcties noodzakelijk bij de betreffende verzekeringsinstellingen.

Kapitaaloverdrachten

Kapitaaloverdrachten zijn betalingen waarvoor geen tegenprestatie verwacht wordt en die drukken op het vermogen van de betaler of dienen om investeringen in vaste activa of andere lange termijn uitgaven van de ontvanger te financieren.

Er zijn vier deeltransacties onderscheiden: investeringsbijdragen, vermogensheffingen, overige kapitaaloverdrachten en de toegerekende kapitaaloverdrachten.

Investeringsbijdragen

Investeringsbijdragen zijn kapitaaloverdrachten, die bestemd zijn om geheel of gedeeltelijk de investeringen in vaste activa van andere eenheden te financieren.

Vermogensheffingen

Vermogensheffingen zijn verplichte, niet-periodieke betalingen aan de overheid, die gebaseerd zijn op het vermogen van de belastingplichtigen. Zij hebben in de praktijk uitsluitend betrekking op successierechten. Tot de vermogensheffingen behoort niet de vermogensbelasting. Deze wordt periodiek geheven en is daarom begrepen in de belastingen op inkomen en vermogen.

Overige kapitaaloverdrachten

Overige kapitaaloverdrachten bestaan uit de kapitaaloverdrachten, die niet het karakter hebben van een investeringsbijdrage of een vermogensheffing.

Toegerekende kapitaaloverdrachten

Dotaties van de overheid, bedoeld ter vergroting van de pensioenvoorzieningen, zijn geregistreerd als overige kapitaaloverdrachten van de overheid aan pensioenfondsen.

Zij worden via een toegerekende kapitaaloverdracht van pensioenfondsen aan huishoudens ten gunste gebracht van de polishouders. Dit bedrag wordt vervolgens op de financiële rekening teruggeboekt naar de pensioenfondsen als onderdeel van de pensioenvoorzieningen.

Saldo aan- en verkopen van niet-geproduceerde niet-financiële activa

De transactie saldo aan- en verkopen van niet-geproduceerde niet-financiële activa bestaat voornamelijk uit transacties in grond. Het belangrijkste deel wordt gevormd door de verkopen van bouwrijp gemaakte grond door gemeentelijke grondbedrijven aan investeerders in gebouwen en woningen.

De waardering van de aan- en verkopen van grond is exclusief btw en overdrachtskosten; deze vormen een onderdeel van de investeringen in vaste activa.

9.2.5 Financiële transacties (zie hoofdstuk Rekeningenstelsel)

Algemeen

Financiële transacties zijn veranderingen in diverse typen vorderingen op en schulden aan andere sectoren en het buitenland. In het algemeen worden veranderingen in vorderingen respectievelijk schulden gemeten als het verschil tussen de verstrekte respectievelijk aangetrokken financiële middelen en de aflossingen. De waarde van de transacties in effecten, zoals aandelen en obligaties, wordt evenwel bepaald als aankoopsaldo (aan de vorderingskant) en verkoopsaldo (aan de schuldenkant). Herwaarderingen, bijvoorbeeld als gevolg van koersveranderingen, zijn niet begrepen in de financiële transacties.

Financiële transacties kunnen twee oorzaken hebben:

- een financiële transactie is het gevolg van een lopende of kapitaaltransactie. Beide transacties worden gelijktijdig geregistreerd tegen dezelfde waarde.
- een financiële transactie is het gevolg van een andere financiële transactie. Ook hierbij worden de beide transacties gelijktijdig geregistreerd tegen dezelfde waarde.

Bij de groepering van de financiële transacties is getracht een tweetal invalshoeken zoveel mogelijk te verenigen:

- de aard en vorm van de betrokken transacties. Hiermee ontstaat een beeld van de ontwikkelingen van een aantal deelmarkten van de geld- en kapitaalmarkt.
- de looptijd en eventuele overdraagbaarheid van vorderingen en schulden. Dit is van belang bij de beoordeling van de liquiditeit en solvabiliteit per sector.

Monetair goud en bijzondere trekkingsrechten

Monetair goud omvat alle goud dat niet voor industriële doeleinden is bestemd en niet in de vorm van kostbaarheden wordt aangehouden. Monetair goud wordt per conventie beschouwd als een schuld van het buitenland. Monetair goud wordt uitsluitend waargenomen bij De Nederlandsche Bank (DNB).

De bijzondere trekkingsrechten (SDR's) omvatten de door het IMF gecreëerde internationale deviezenreserves. Zij zijn als vordering opgenomen bij DNB.

Chartaal geld

Chartaal geld omvat alle bankbiljetten en munten in omloop. Als schuld komt deze transactie uitsluitend voor bij de centrale overheid (muntuitgifte), de monetaire financiële instellingen (DNB, in omloop gebrachte bankbiljetten) en het buitenland (vreemde valuta). Het tegoed op de chippers en dergelijke maakt geen onderdeel uit van het chartale geld.

Girale deposito's

Girale deposito's omvatten alle rekening-courant tegoeden luidend in euro's en vreemde valuta bij ingezetene en niet-ingesetene banken, waarover door middel van cheques, overschrijving of anderszins (tegoed op de chippers) onmiddellijk en volledig kan worden beschikt. Als schuld komt deze transactie uitsluitend voor bij de monetaire financiële instellingen en het buitenland.

Spaartegoeden in euro's

Deze spaartegoeden omvatten alle tegoeden in euro's van zowel ingezetene als niet-ingesetene particulieren bij banken in de vorm van gewone spaarrekeningen, termijnspaarrekeningen, premie-spaarrekeningen en termijndeposito's.

Overige deposito's

Overige deposito's omvatten alle deposito's in euro's en vreemde valuta bij ingezetene en niet-ingesetene banken (uitgezonderd spaartegoeden in euro's), waarover niet onmiddellijk en volledig kan worden beschikt. Als schuld komt deze transactie uitsluitend voor bij de monetaire financiële instellingen en het buitenland.

Kortlopende waardepapieren

Kortlopende waardepapieren omvatten alle waardepapieren met een looptijd tot maximaal een jaar, die in principe verhandelbaar zijn tegen een van tevoren vastgestelde prijs. In deze prijs is veelal de door de schuldenaar te betalen rente verdisconteerd.

Het begrip 'verhandelbaar' bij de financiële transacties houdt in dat vorderingen vanaf of op een bij uitgifte vastgestelde datum in geld kunnen worden omgezet. Deze transactie omvat schatkistpapier ten laste van zowel de Nederlandse overheid als van buitenlandse overheden, spaarbewijzen aan toonder en verhandelbare depositocertificaten, uitgegeven door ingezetene en niet-ingesetene banken.

Obligaties

Obligaties omvatten alle verhandelbare waardepapieren met in het algemeen een langere looptijd dan een jaar, waarvan de waarde in de regel op de beurs wordt genoteerd en waarvan de rente meestal door middel van coupons betaalbaar wordt gesteld. Tot deze transactie worden eveneens gerekend pandbrieven, door

banken geëmitteerde 'notes' en converteerbare obligaties, zolang deze niet in aandelen zijn omgezet.

Kortlopende leningen

Kortlopende leningen omvatten alle kredieten die niet het karakter dragen van deposito's en waarvan de vooraf bepaalde contractuele looptijd doorgaans korter is dan een jaar. Hieronder vallen onder meer kortlopende leningen bij financiële instellingen, rekeningcourant verhoudingen (uitgezonderd giraal geld), kortlopend consumptief krediet, wissels en promessen.

Langlopende leningen

Langlopende leningen omvatten alle kredieten die niet het karakter dragen van deposito's en waarvan de vooraf bepaalde contractuele looptijd in principe gelijk dan wel langer is dan een jaar. Het gaat hierbij voornamelijk om langlopende leningen op schuldbekentenis (voornamelijk aangegaan bij institutionele beleggers), hypothecaire leningen en langlopend consumptief krediet.

Aandelen en overige deelnemingen

Aandelen en overige deelnemingen omvatten alle vorderingen die een gehele of gedeeltelijke aanspraak verlenen op de eventuele winst en het eventuele netto vermogen bij liquidatie. Hiertoe wordt eveneens gerekend de waarde van de investeringen door de overheid in de overheidsbedrijven.

Pensioenvoorzieningen

Pensioenvoorzieningen zijn vorderingen van ingezetenen of niet-ingezetenen op ingezetenen of niet-ingezetenen op levensverzekeringsmaatschappijen, die betrekking hebben op de pensioenverzekering van werknemers of zelfstandigen.

De veranderingen in pensioenvoorzieningen zijn als volgt opgebouwd:

werkelijke pensioenpremies (bruto)
minus: vergoeding van verzekeringsdiensten (=consumptie)
plus: aanvulling uit beleggingsinkomen

= pensioenpremies
minus: pensioenuitkeringen
plus: toegerekende kapitaaloverdrachten

= veranderingen in pensioenvoorzieningen

Levensverzekeringvoorzieningen

Levensverzekeringvoorzieningen zijn vorderingen van ingezetenen of niet-ingezetenen op ingezetenen of niet-ingezetenen op pensioenfondsen en levensverzekeringsmaatschappijen, die betrekking hebben op de levensverzekering. De veranderingen in levensverzekeringvoorzieningen zijn als volgt opgebouwd:

werkelijke levensverzekeringpremies (bruto)
minus: vergoeding van verzekeringsdiensten (=consumptie)
plus: aanvulling uit beleggingsinkomen

= levensverzekeringpremies
minus: levensverzekeringuitkeringen

= veranderingen in levensverzekeringvoorzieningen

Overige verzekeringstechnische voorzieningen

De overige verzekeringstechnische voorzieningen zijn vorderingen van huishoudens op verzekeringsinstellingen en pensioenfondsen, die betrekking hebben op:

- vooruitbetaalde premies, dat wil zeggen de premies die in de verslagperiode zijn betaald, maar die betrekking hebben op de volgende verslagperiode.
- voorzieningen voor openstaande aanspraken, dat wil zeggen de aanspraken die zich in de verslagperiode hebben voorgedaan, maar die nog niet zijn afgewikkeld.

Handelskredieten en transitorische posten (saldo)

De transacties in het rekeningenstelsel worden merendeels geregistreerd op een moment dat niet samenvalt met het moment waarop ze financieel worden afgewikkeld. Uit dit tijdsverschil vloeien

en vorderingen en schulden voort, die onder deze transactie worden verantwoord. Zo worden verkopen geregistreerd op het moment van levering. Op dat moment ontstaat een vordering van de leverancier op de afnemer (leverancierskrediet), die pas teniet wordt gedaan op het moment dat de afnemer tot betaling overgaat. Andere componenten van deze transactie zijn: vooruitbetalingen op leveringen (afnemerskrediet) en te betalen c.q. te ontvangen lonen, rente en premies, enz.

Omdat de statistische informatie ervoor ontbreekt is deze transactie bij geen van de sectoren onderscheiden in veranderingen in vorderingen enerzijds en veranderingen in schulden anderzijds. Bij alle sectoren is daarom alleen het saldo van deze transactie opgenomen aan de vorderingenkant van de financiële rekening.

9.2.6 De belangrijkste saldi in de nationale rekeningen

Binnenlands product / toegevoegde waarde

De toegevoegde waarde (basisprijzen) per sector is gelijk aan het verschil tussen de productie (basisprijzen) en het intermediair verbruik (aankoopprijzen).

De toegevoegde waarde tegen basisprijzen van alle sectoren samen, aangevuld met enkele transacties die niet naar sectoren worden verdeeld, is de waarde van het in Nederland gevormde inkomen ofwel het bbp (marktprijzen). De onverdeelde transacties betreffen het saldo van productgebonden belastingen en subsidies en het verschil toegerekende en afgedragen btw.

Nationaal inkomen / primair inkomen

Het primaire inkomen is het inkomen dat de sectoren ontvangen voor hun directe deelname aan het productieproces alsmede het inkomen dat zij ontvangen in ruil voor het beschikbaar stellen van financiële middelen, grond, en dergelijke.

Het bbp vermeerderd met het per saldo uit het buitenland ontvangen (primaire) inkomen geeft het nationaal inkomen.

Beschikbaar inkomen

Het beschikbaar inkomen geeft aan over welk inkomen een sector kan beschikken na herverdeling van het primaire inkomen door al dan niet verplichte inkomensoverdrachten tussen de sectoren (belastingen op inkomen en vermogen, sociale premies en uitkeringen en overige inkomensoverdrachten).

De registratiewijze van de verzekeringstransacties leidt ertoe dat de verandering in pensioenvoorzieningen niet zijn opgenomen in het beschikbaar inkomen van huishoudens.

De som van het beschikbaar inkomen van alle sectoren samen is het beschikbaar nationaal inkomen. Het is gelijk aan het nationaal inkomen plus de per saldo uit het buitenland ontvangen inkomensoverdrachten.

Besparingen

De besparingen zijn het verschil tussen het beschikbare inkomen en de consumptieve bestedingen. Het begrip besparingen wordt, zowel voor de totale economie als voor de afzonderlijke sectoren, geheel bepaald door de definities van de grootheden waaruit het is afgeleid.

Van grote invloed op de omvang van de besparingen van de huishoudens en de verzekeringsinstellingen en pensioenfondsen is de registratiewijze van de verzekeringstransacties. De gevolgde registratiewijze leidt ertoe dat de opbouw van de verzekeringstechnische voorzieningen als besparingen van huishoudens wordt geregistreerd. De 'correctie pensioenvoorziening' zorgt ervoor dat de verandering in pensioenvoorziening (niet opgenomen in het beschikbaar inkomen) ook in de besparingen tot uitdrukking wordt gebracht.

Saldo lopende transacties met het buitenland

Het saldo lopende transacties van Nederland met het buitenland is opgebouwd uit drie onderdelen:

- het uitvoeroverschot, dat is het bedrag waarmee de uitvoer de invoer overtreft.
- het saldo uit het buitenland ontvangen primaire inkomens. De primaire inkomens omvatten belastingen op productie en in-

- voer, subsidies, beloning van werknemers en inkomen uit vermogen, zoals rente en dividend.
- het saldo uit het buitenland ontvangen inkomensoverdrachten. De inkomensoverdrachten omvatten de dividendbelasting, de uitkeringen sociale verzekering en de overige inkomensoverdrachten.

Het saldo lopende transacties van Nederland met het buitenland wijkt af van het saldo lopende rekening volgens de betalingsbalans op transactiebasis, zoals vastgesteld door DNB in samenwerking met het CBS. De verschillen tussen beide saldi worden vooral veroorzaakt door definitie- en meetverschillen.

Vorderingensaldo

Het vorderingensaldo geeft aan hoeveel een sector per saldo kan uitlenen dan wel aan financiële middelen moet aantrekken gegeven de lopende en de kapitaaltransacties.

Dit saldo wordt naar mutaties in typen van vorderingen en schulden gespecificeerd in de financiële rekeningen.

EMU-saldo

Het EMU-saldo is het vorderingensaldo van de overheid zoals gedefinieerd in de Nationale rekeningen plus het rentevoordeel / minus het rentenadeel dat de overheid heeft uit door haar afgesloten renteswaps. Het EMU-saldo is één van de onderdelen van het Stabiliteitspact.

EMU-schuld

De EMU-schuld is de geconsolideerde, nominale schuld van de overheid. De EMU-schuld is één van de onderdelen van het Stabiliteitspact.

Verandering in financieel vermogen

De verandering in financieel vermogen is de vanuit de financiële transacties vastgestelde verandering in de financiële verhouding van een sector met de andere sectoren en het buitenland. In principe is dit saldo gelijk aan het vorderingensaldo. Onder andere door het gebruik van verschillende bronnen voor de lopende en kapitaaltransacties respectievelijk de financiële transacties ontstaan echter statistische verschillen.

9.3 Aanbod-, gebruik- en input-outputtabellen

9.3.1 Inleiding

In deze publicatie zijn een aanbodtabel (tabel G 1.1), een gebruikstabel (tabel G 1.2) en een input-outputtabel (tabel P 1.1) voor 2004 opgenomen. Hierna wordt een toelichting gegeven op de inhoud van die tabellen en op de relaties tussen de tabellen.

9.3.2 De aanbodtabel

De aanbodtabel (tabel G 1.1) beschrijft het aanbod van goederen en diensten verbijzonderd naar productgroepen. Hierbij wordt onderscheid gemaakt tussen binnenlandse productie door bedrijfsklassen (kolom 1-25) en invoer (kolom 27) van al deze productgroepen.

Een regel van de aanbodtabel geeft een beschrijving van het aanbod van een bepaalde productgroep. Zo komt cel 1,1 overeen met de productie van landbouwproducten door de bedrijfsklasse landbouw, bosbouw en visserij. Cel 1,27 bevat de invoer van landbouwproducten.

Een kolom van de aanbodtabel beschrijft de totale productie van een bedrijfsklasse. Zo geeft kolom 3 een verdeling van de totale productie van de voedings- en genotmiddelenindustrie over de verschillende producten, zoals voedingsmiddelen en dranken en tabaksproducten, maar ook metaalproducten, zakelijke diensten en loondiensten.

9.3.3 De gebruikstabel

De gebruikstabel (tabel G 1.2) beschrijft het gebruik van goederen en diensten verbijzonderd naar productgroepen. Daarbij wordt onderscheid gemaakt tussen intermediair verbruik door bedrijfsklassen (kolom 1-25) en finale bestedingen (kolom 27-32). De finale bestedingen worden uitgesplitst naar uitvoer van goederen en diensten, consumptieve bestedingen door huishoudens, consumptieve bestedingen door de overheid, bruto investeringen in vaste activa en veranderingen in voorraden.

Een regel van de gebruikstabel geeft een beschrijving van de bestemmingen van een bepaalde productgroep. Uit cel 1,3 blijkt bijvoorbeeld het gebruik van landbouwproducten door de voedings- en genotmiddelenindustrie. De uitvoer van deze producten is te vinden in cel 1,27.

Het totaal van iedere regel van de gebruikstabel (kolom 35) is per definitie gelijk aan het totaal van de corresponderende regel van de aanbodtabel (kolom 32). Hiertoe dienen nog wel enkele aanvullende kolommen te worden opgenomen in verband met de verschillende waarderings van de aanbod- en gebruikstabellen. Deze kolommen worden hieronder nader verklaard onder het kopje 'soorten waardering'.

Een kolom van het intermediaire gedeelte van de gebruikstabel beschrijft welke producten door een bedrijfsklasse zijn gebruikt in het productieproces (regel 1-45) en tevens de in het productieproces gegenereerde toegevoegde waarde (regel 47-51). Cel 46,3 geeft het totale intermediaire verbruik van de voedings- en genotmiddelenindustrie. De totale bruto toegevoegde waarde (tegen basisprijzen, zie bij soorten waardering) van deze bedrijfsklasse is te vinden in cel 52,3. Het totaal van iedere kolom van de gebruikstabel (regel 56) is per definitie gelijk aan het totaal van de corresponderende kolom van de aanbodtabel (regel 46).

9.3.4 De input-outputtabel

Ook in de input-outputtabel (tabel P 1.1) worden aanbod en gebruik beschreven. Hier wordt echter het gebruik niet gespecifi-

ceerd naar productgroep zoals in de gebruikstabel, maar naar bedrijfsklasse van herkomst dan wel naar invoer. In deze tabel worden zodoende de relaties tussen diverse producenten en hun afnemers beschreven. De input-outputtabel wordt afgeleid uit de aanbod- en gebruikstabellen.

Op een regel van de input-outputtabel staat de productie van een bedrijfsklasse verdeeld naar afzetcategorieën: intermediair verbruik door andere bedrijfsklassen en de finale bestedingen. In de kolommen van het intermediair verbruik wordt beschreven van welke bedrijfsklasse (dan wel invoer) de door de bedrijfsklassen gebruikte producten afkomstig zijn. Zo kan bijvoorbeeld in cel 1,3 het gebruik van producten van de landbouw, bosbouw en visserij door de voedings- en genotmiddelenindustrie worden afgelezen. Regel 27 beschrijft de invoer van goederen en diensten naar bestemming.

De input-outputtabel bevat verder de toegevoegde waarde per bedrijfsklasse (regel 33-39) en de finale afzet naar bedrijfsklasse van herkomst (kolom 27-32). Kolom 33 van de input-outputtabel betreft de productie van handels- en vervoersmarges. Deze kolom is gelijk aan regel 45 van de aanbodtabel. Omdat meestal niet bekend is om welke goederen het gaat en welke bestemming deze hebben is een volledige toerekening van de marges naar bedrijfsklasse van bestemming niet mogelijk. Daarom is een afzonderlijke kolom (33) marges opgenomen en een daarmee corresponderende regel (31) (zie 9.3.5).

9.3.5 Soorten waardering

Bij binnenlands geproduceerde producten spelen drie soorten waardering een rol. De *aankoopprijs* van een product is het bedrag dat de koper betaalt, onder aftrek van btw. De producent van een product ontvangt echter niet de aankoopprijs, maar een lager bedrag. Het verschil wordt bepaald door de handels- en vervoersmarges op het product. Het bedrag dat de producent ontvangt is de *producentenprijs*. Echter, het kan zijn dat de producent nog productgebonden belastingen (bijvoorbeeld accijnzen) moet afdragen of productgebonden subsidies ontvangt. Wat de producent uiteindelijk overhoudt is de *basisprijs*.

Voor ingevoerde producten zijn er twee waarderings, *aankoopprijs* en *cif-prijs*, dat wil zeggen de prijs aan de Nederlandse grens.

Soorten waardering voor binnenlands geproduceerde producten

aankoopprijs
minus: handels- en vervoersmarges
= producentenprijs
minus: productgebonden belastingen
plus: productgebonden subsidies
= basisprijs

Soorten waardering voor ingevoerde producten

aankoopprijs
minus: handels- en vervoersmarges in Nederland
minus: belastingen op invoer
plus: subsidies op wederuitvoer
= cif-prijs

De drie soorten tabellen die hier worden behandeld hebben alle drie een andere waardering.

De bedragen in de *gebruikstabel* luiden in *aankooprijzen*. De niet-afrekbare btw wordt op een afzonderlijke regel geboekt (regel 45).

De bedragen in de *aanbodtabel* luiden voor wat betreft de binnenlandse productie in *basisprijzen*. De invoer is gewaardeerd tegen *cif-prijzen*.

De totalen van de handels- en vervoersmarges en productgebonden belastingen en subsidies per productgroep zijn opgenomen in de kolommen 29, 30 en 31 van de *aanbodtabel*. Op deze wijze zijn de totalen per productgroep in de *aanbod-* en *gebruiktabel* aan elkaar gelijk.

De regels 47 en 48 van de *aanbodtabel* beschrijven respectievelijk de afdracht van productgebonden belastingen en de ontvangsten van productgebonden subsidies door de bedrijfsklassen. De totalen van deze regels zijn per definitie gelijk aan de totalen van de corresponderende kolommen 30 en 31.

De bedragen van de binnenlands geproduceerde goederen en diensten in de *input-outputtabel* luiden in *producentenprijzen*. De ingevoerde goederen zijn gewaardeerd tegen *cif-prijzen*. De handels- en vervoersmarges op de aangekochte producten worden afzonderlijk beschreven op regel 31. Regel 28 bevat de belastingen op ingevoerde producten. Hierin zijn ook de invoerrechten begrepen. Regel 29 bevat ten slotte de subsidies op wederuitvoer.

9.3.6 De aansluiting in de gebruiktabel en de input-outputtabel met de macrototalen

In de gebruiktabel en de input-outputtabel is een aantal extra regels en kolommen opgenomen om aansluiting met de macrototalen te verkrijgen. Deze worden hieronder toegelicht.

Verkoop van gebruikte vaste activa

Naast de toeneming van de kapitaalgoederenvoorraad door nieuw geproduceerde en ingevoerde kapitaalgoederen, neemt de kapitaalgoederenvoorraad af door verkopen van gebruikte vaste activa. Dit wordt in de kolom investeringen in vaste activa geregistreerd.

De tegenposten zijn uitvoer, voor zover het verkopen aan het buitenland betreft, en consumptieve bestedingen door huishoudens. De invoer van gebruikte vaste activa wordt overigens geheel tot de investeringen in vaste activa gerekend.

Consumptie door niet-ingezetenen in Nederland

De binnenlandse particuliere consumptieve bestedingen bevatten ook de consumptie door niet-ingezetenen huishoudens in Nederland, zoals uitgaven tijdens vakantie. De consumptieve bestedingen worden in één keer hiervoor gecorrigeerd. De tegenpost is de uitvoer.

Consumptie door huishoudens in het buitenland

Tegenover de consumptie door niet-ingezetenen huishoudens in Nederland staan de consumptieve bestedingen door Nederlandse huishoudens in het buitenland. De consumptieve bestedingen zijn hiervoor gecorrigeerd. In een aparte kolom 'consumptie door huishoudens in het buitenland' wordt dit bedrag tegengeboekt bij de invoer.

Verskil toegerekende en afgedragen btw

De niet-afrekbare btw wordt geraamd op basis van de onderliggende goederen- en dienstentransacties en de daarop rustende tarieven. Dit btw-bedrag, de toegerekende btw genoemd, dient door de bedrijven aan de overheid afgedragen te worden. De feitelijke ontvangsten van de overheid verschillen hiervan echter door bijvoorbeeld boetes, kwijtscheldingen en oninbaar geleden bedragen. De niet-afgedragen btw wordt ten gunste gebracht van het exploitatieoverschot in een aparte kolom 'afgedragen minus toegerekende btw'. Het totaal van de regel btw is daarmee gelijk aan het door de overheid ontvangen bedrag.

De tabellen zijn sterk geaggregeerd. Op aanvraag zijn gedetailleerdere tabellen beschikbaar. Dit geldt zowel voor de *aanbod-* en *gebruiktabel* als voor de *input-outputtabel*. De tabellen zijn zowel in lopende prijzen als in prijzen van het voorafgaand jaar samengesteld.

9.4 Sectoren in het rekeningenstelsel

9.4.1 Inleiding

Het rekeningenstelsel geeft in de vorm van opeenvolgende rekeningen een overzicht van alle economische deelprocessen, zoals productie, inkomensverdeling en financiering. Deze rekeningen worden niet alleen opgesteld voor de totale economie, maar ook voor vijf verschillende binnenlandse sectoren. Op deze wijze beschrijft het rekeningenstelsel:

- per economisch deelproces de rol die elke sector speelt, zoals de overheid bij inkomensherverdeling en kredietinstellingen bij financiering.
- per sector de omvang en samenhang van de verschillende economische activiteiten en hun relatie met de rest van de economie en het buitenland.

De sectoren zijn volgens internationaal vastgestelde criteria onderscheiden in niet-financiële vennootschappen, financiële instellingen, overheid, huishoudens en IZW huishoudens. Deze sectoren worden besproken in paragraaf 9.4.2

In de aanbod- en gebruikstabellen en de input-outputtabel zijn de producenten niet ingedeeld naar sectoren maar naar bedrijfsklassen. De relatie tussen de sectoren en de bedrijfsklassen wordt in paragraaf 9.4.3 toegelicht.

9.4.2 De sectorindeling in het rekeningenstelsel

Het rekeningenstelsel beschrijft de transacties van Nederlandse economische eenheden met andere economische eenheden, zowel Nederlandse als buitenlandse. De Nederlandse economische eenheden betreffen alle in Nederland gevestigde vennootschappen, alle Nederlandse overheidsinstellingen (zowel in Nederland en als in het buitenland) en alle in Nederland woonachtige natuurlijke personen.

Vennootschappen zijn ondernemingen met rechtspersoonlijkheid. Ook grote zelfstandig opererende ondernemingen zonder rechtspersoonlijkheid worden tot de vennootschappen gerekend. Voorbeelden van deze zogenoemde quasi-vennootschappen zijn gemeentelijke vervoersbedrijven en grote familiebedrijven. Buitenlandse ondernemingen die zich voor langere tijd in Nederland vestigen worden eveneens gerekend tot de Nederlandse vennootschappen. De vestigingen van Nederlandse ondernemingen in het buitenland worden niet tot de Nederlandse vennootschappen gerekend.

Alle vennootschappen en quasi-vennootschappen behoren uitsluitend tot de sectoren niet-financiële vennootschappen en financiële instellingen.

Niet-financiële vennootschappen

Deze sector bevat alle (quasi-)vennootschappen met als hoofdfunctie het produceren van goederen en verhandelbare niet-financiële diensten:

- alle vennootschappen (nv's en bv's), quasi-vennootschappen en coöperatieve verenigingen die niet tot de financiële instellingen worden gerekend (zie aldaar).
- alle IZW's (stichtingen en verenigingen) die niet tot de andere sectoren worden gerekend. Voorbeelden zijn bejaardenoorden, ziekenhuizen en woningcorporaties.
- overheidsbedrijven (vennootschappen die geheel of gedeeltelijk eigendom zijn van de overheid) zoals de NS.

Financiële instellingen

Deze sector bevat alle (quasi-)vennootschappen met als hoofdfunctie financiële intermediatie, dat wil zeggen het aantrekken, transformeren en distribueren van financiële middelen.

De sector financiële instellingen bestaat uit drie subsectoren: monetaire financiële instellingen, verzekeringsinstellingen en pensioenfondsen en overige financiële instellingen.

Tot de monetaire financiële instellingen behoren:

- De Nederlandsche Bank (DNB).
- onder toezicht van DNB staande geldscheppende instellingen, zoals algemene banken, spaarbanken, effectenkredietinstellingen en zelfstandige hypotheekbanken.

Tot de verzekeringsinstellingen en pensioenfondsen behoren alle (quasi-)vennootschappen met als hoofdfunctie het omzetten van individuele risico's in collectieve risico's:

- onder toezicht van de Verzekeringskamer staande pensioenfondsen, levens- en schadeverzekeringsmaatschappijen en spaar- en jaarkassen.
- niet onder toezicht van de Verzekeringskamer staande pensioenfondsen en verzekeringsmaatschappijen, zoals VUT-fondsen en herverzekeringsmaatschappijen.
- particulier georganiseerde sociale verzekeringsinstellingen. Deze voeren sociale verzekeringsregelingen uit die buiten de invloedssfeer van de overheid vallen, zoals het Risicofonds voor de bouwnijverheid en diverse ziektekostenregelingen voor specifieke beroepsgroepen (gemeente ambtenaren, politiepersoneel, en dergelijke).

Tot de overige financiële instellingen behoren:

- beleggingsinstellingen.
- niet onder toezicht staande financiële instellingen zoals zelfstandige financierings- en leasemaatschappijen, gemeentelijke kredietbanken, regionale ontwikkelingsmaatschappijen en participatiemaatschappijen.
- financiële hulpbedrijven voor het bankwezen zoals de Amsterdamse Effectenbeurs, de optiebeurs, creditcard organisaties en bedrijven op het gebied van krediet- en hypotheekbemiddeling.
- financiële hulpbedrijven voor het verzekeringswezen zoals assurantietussenpersonen, waarborgfondsen, pensioenadviesbureaus en verzekeringsbeurzen.
- houdstermaatschappijen van monetaire financiële instellingen en verzekeringsinstellingen en pensioenfondsen voor zover die zelf niet onder de toezichtwetgeving vallen.
- bijzondere financiële instellingen (BFI's).

Niet in de sector financiële instellingen begrepen zijn:

- juridisch zelfstandige beleggingsmaatschappijen in het bezit van één of enkele eigenaren, die zelf niet tot de financiële instellingen behoren. Deze zijn ingedeeld bij de sector waartoe de eigenaar behoort.
- niet onder toezicht staande fondsen gericht op de pensioenverzekering van één enkel persoon (pensioen-bv's). Deze zijn ingedeeld bij de sector huishoudens.
- financiële hulpbedrijven en dergelijke die geen rechtspersoonlijkheid bezitten. Deze zijn ingedeeld bij de sector huishoudens.

Overheid

De sector overheid bevat alle eenheden die voornamelijk gecontroleerd en gefinancierd worden door de overheid. Deze eenheden betreffen uitsluitend niet-markt producenten. Hiertoe behoren alle overheidsinstellingen ook al zijn zij werkzaam in het buitenland, zoals ambassades. Omgekeerd worden buitenlandse ambassades en internationale instellingen, zoals Europol en het Internationaal gerechtshof, niet tot de Nederlandse overheid gerekend. Vennootschappen maken in principe geen deel uit van de overheid, zelfs al zijn ze geheel of gedeeltelijk eigendom van overheidsinstellingen, bijvoorbeeld de NS, Schiphol en DNB. De sector overheid bestaat uit drie subsectoren: centrale overheid, lokale overheid en wettelijke sociale verzekeringsinstellingen.

Tot de centrale overheid (CO) behoren:

- het Rijk (ministeries en begrotingsfondsen, zoals Gemeentefonds, Provinciefonds en Infrastructuurfonds).

- universiteiten.
- product- en bedrijfsschappen.
- een groep van landelijke stichtingen en organisaties.

Voorbeelden van de landelijke stichtingen en organisaties zijn:

- onderzoeksinstituten (onder andere NWO, KNAW en aan de universiteiten gelieerde instituten).
- ideële organisaties (onder andere Oxfam Novib, Verenigde Verkeers Veiligheids Organisaties (3VO)).
- verzelfstandigde landelijke overheidsdiensten (bijvoorbeeld Informatie Beheer Groep).
- overige instellingen, zoals de Open Universiteit en ProRail.

Tot de lokale overheid (LO) behoren:

- provincies en waterschappen.
- gemeenten, exclusief hun quasi-vennootschappen die bij de niet-financiële of de financiële vennootschappen zijn ingedeeld (onder andere gemeentelijke vervoersbedrijven).
- gemeenschappelijke regelingen (samenwerkingsverbanden van gemeenten op het gebied van afvalverwerking, waterzuivering, brandweer, sociale werkvoorziening, enz.).
- verzelfstandigde lokale overheidsdiensten, zoals bureaus voor arbeidsbemiddeling en regionale politiekorpsen.
- privaatrechtelijke lokale instellingen op het gebied van arbeid, maatschappelijke werk, cultuur en onderwijs zoals Banenpools, het Jeugd Werk Garantieplan, centra voor asielzoekers, musea, bibliotheken, scholen voor bijzonder onderwijs en studiebegeleidingsdiensten.

Tot de wettelijke sociale verzekeringsinstellingen behoren:

- de toezichts- en uitvoeringsorganen van de wettelijke sociale verzekeringsregelingen, College Toezicht Zorgverzekeringen (CTZ), College voor Zorgverzekeringen (CVZ), Sociale Verzekeringsbank (SVB), Uitvoeringsinstituut Werknemersverzekeringen (UWV).
- Met ingang van 1998 vallen ook de arbeidsongeschiktheidsregelingen voor overheidspersoneel (FAOP) onder de wettelijke sociale verzekering, evenals het bijbehorende uitvoeringsorgaan, de UWV USZO.
- de sociale fondsen (bijvoorbeeld AOW-fonds en WW-fonds).

Huishoudens

De sector huishoudens bevat alle natuurlijke personen die langer dan een jaar in Nederland verblijven, ongeacht hun nationaliteit. Omgekeerd worden Nederlanders die langer dan een jaar in het buitenland verblijven niet tot de Nederlandse huishoudens gerekend.

Huishoudens omvatten niet alleen op zichzelf of in gezinsverband wonende personen, maar ook personen in verpleeginrichtingen, bejaardentehuizen, gevangenis, internaten, en dergelijke.

Indien de tot de huishoudens gerekende personen een eigen bedrijf hebben, wordt dit bedrijf ook tot de huishoudens gerekend. Dit is het geval bij de zelfstandigen en de eigenwoningbezitters. Grote, zelfstandig opererende ondernemingen zonder rechtspersoonlijkheid (quasi-vennootschappen) behoren echter tot de (niet-financiële of financiële) vennootschappen.

IZW huishoudens

De sector instellingen zonder winstoogmerk ten behoeve van huishoudens (IZW huishoudens) bevat stichtingen en verenigingen waarvan de middelen voor het merendeel afkomstig zijn uit vrijwillige bijdragen van huishoudens en uit inkomen uit vermogen. Voorbeelden zijn religieuze instellingen, liefdadigheidsinstellingen, politieke partijen, vakbonden en verenigingen op het gebied van cultuur, sport en recreatie.

9.4.3 De relatie tussen sectoren en bedrijfsklassen

Hieronder wordt de inhoud van de sectoren beschreven aan de hand van de bedrijfsklassen in de aanbod- en gebruiktabellen en de input-outputtabel.

Niet-financiële vennootschappen

De sector niet-financiële vennootschappen bevat alle bedrijfs-eenheden die niet bij de andere sectoren zijn ingedeeld.

Financiële instellingen

De sector financiële instellingen bevat alle eenheden uit de bedrijfsklassen banken, verzekeringswezen en pensioenfondsen en financiële hulpactiviteiten, met uitzondering van de niet onder toezicht staande financiële eenheden die werkzaam zijn voor een niet-financiële vennootschap, waarvan zij onderdeel vormen.

Daarnaast zijn er eenheden in een aantal andere bedrijfsklassen die eveneens tot de sector financiële instellingen behoren. Voorbeelden hiervan zijn:

- operationele lease door maatschappijen die onderdeel vormen van een financiële instelling (bedrijfsklasse verhuur van roerende goederen).
- houdstermaatschappijen van verzekeringsmaatschappijen en monetaire financiële instellingen die zelf niet onder toezicht staan (bedrijfsklasse economische dienstverlening).
- werkgevers-, werknemers- en beroepsorganisaties voor zover die in verband staan met financiële instellingen (bedrijfsklasse overige dienstverlening n.e.g.).

Overheid

De sector overheid bevat alle eenheden uit de bedrijfstak overheid (bedrijfsklassen overheidsbestuur en sociale verzekering, defensie en gesubsidieerd onderwijs).

Daarnaast zijn er eenheden in een aantal andere bedrijfsklassen die eveneens tot de sector overheid behoren.

Voorbeelden hiervan zijn:

- specifieke activiteiten van gemeenten, zoals reinigingsdiensten (bedrijfsklasse milieudienstverlening), sociale werkplaatsen (bedrijfsklasse overige industrie) en medische dienstverlening (bedrijfsklasse gezondheids- en welzijnszorg) en aparte gemeenschappelijke regelingen voor deze activiteiten.
- bureaus voor arbeidsbemiddeling, banenpools en het Jeugd Werk Garantieplan (bedrijfsklasse uitzendbureaus).
- aan universiteiten gelieerde instituten (bedrijfsklasse speuren ontwikkelingswerk).
- ProRail (bedrijfsklasse dienstverlening ten behoeve van het vervoer).
- opvangtehuizen en asielzoekerscentra (bedrijfsklasse gezondheids- en welzijnszorg).
- ideële organisaties, zoals Oxfam Novib en SNV in de bedrijfsklasse overige dienstverlening n.e.g.

Huishoudens

De sector huishoudens bevat alle natuurlijke personen met inbegrip van hun bedrijf. Hieronder vallen de zelfstandigen en de eigenwoningbezitters. Het eigenwoningbezit maakt deel uit van de bedrijfsklasse verhuur van onroerend goed. Zelfstandigen kunnen in principe in elke bedrijfsklasse voorkomen, met uitzondering van de bedrijfsklassen waarin de specifieke activiteiten van de overheid zijn opgenomen.

IZW huishoudens

De stichtingen en verenigingen die tot de sector IZW huishoudens behoren, komen met name voor in de bedrijfsklassen gezondheids- en welzijnszorg, cultuur, sport en recreatie en de overige dienstverlening.

9.5 Rekeningen in het rekeningenstelsel

9.5.1 Inleiding

In het rekeningenstelsel wordt de economie beschreven als een reeks samenhangende economische deelprocessen. De onderscheiden deelprocessen zijn achtereenvolgens: productie, inkomensvorming, primaire en secundaire inkomensverdeling, inkomensbesteding, herverdeling door kapitaaloverdrachten, kapitaalvorming en financiering.

Elk deelproces wordt beschreven in een afzonderlijke rekening. Daarbij worden de economische transacties onderscheiden in middelen en bestedingen. De rekeningen zijn in evenwicht gebracht door middel van saldi (het verschil tussen de middelen en de bestedingen). Door het saldo van de ene rekening door te boeken naar de volgende rekening ontstaat er een samenhang tussen de opeenvolgende rekeningen en de daarin beschreven processen.

De deelprocessen worden beschreven in de rekeningen voor de totale economie en voor de afzonderlijke binnenlandse sectoren. De relatie van de totale economie met het buitenland wordt getoond in de rekeningen voor 'transacties van het buitenland met Nederland'. Deze rekeningen zijn opgesteld vanuit buitenlands gezichtspunt en bevatten een lopende rekening, een kapitaalrekening en een financiële rekening. Op de lopende rekening zijn de invoer, de uitvoer en de inkomenstransacties opgenomen.

Hieronder worden de onderscheiden rekeningen nader toegelicht.

9.5.2 De rekeningen

Productierekening

De productierekening toont de transacties die betrekking hebben op het productieproces. De productie wordt geregistreerd als baat, het intermediair verbruik als last. Het saldo van de rekening is per sector de bruto toegevoegde waarde tegen basisprijzen.

De productierekening voor de totale economie is de som van de productierekeningen van de sectoren aangevuld met transacties die niet naar sectoren worden verdeeld. Deze laatste betreffen het saldo van productgebonden belastingen en subsidies. Het saldo van de productierekening voor de totale economie is het bbp tegen marktprijzen.

Inkomensrekening: inkomensvorming

Deze rekening beschrijft de sectorale verdeling van de gevormde toegevoegde waarde tegen basisprijzen over de beloning van werknemers, het saldo van niet-productgebonden belastingen en subsidies en het bruto exploitatieoverschot. Het bruto exploitatieoverschot is het resultaat voordat rekening is gehouden met afschrijvingen, rente, dividend, enz.

Bij de sector huishoudens wordt het saldo van deze rekening gemengd inkomen genoemd omdat het naast het exploitatieoverschot ook de beloning voor geleverde arbeid van zelfstandigen en hun meewerkende gezinsleden bevat.

Het exploitatieoverschot / gemengd inkomen is in eerste instantie bruto geregistreerd (vóór aftrek van afschrijvingen). Omdat bij de inkomenssaldi een netto registratie relevanter is, zijn vervolgens op het saldo de afschrijvingen in mindering gebracht.

Inkomensrekening: primaire inkomensverdeling

Op deze rekening wordt bij de middelen het inkomen geregistreerd dat de sectoren ontvangen voor hun directe deelname aan het productieproces evenals het inkomen uit vermogen, dat wil zeggen het inkomen dat zij ontvangen in ruil voor het beschikbaar stellen van financiële middelen, grond, enz. Bij de be-

stedingen wordt het betaalde inkomen uit vermogen geregistreerd.

Op deze rekening zijn de betaalde en ontvangen rente geregistreerd exclusief de toegerekende bankdiensten. De rente die ontvangen of betaald wordt voor bankdiensten is in de productie-rekening opgenomen.

De voorzieningen van verzekeringsinstellingen en pensioenfondsen worden in de nationale rekeningen beschouwd als een vordering van verzekerden op de verzekeraars. Daarom worden de beleggingsopbrengsten op deze voorzieningen geboekt als een betaling van verzekeringsinstellingen aan huishoudens, door de transactie 'inkomen toegerekend aan polishouders'.

Het saldo van deze rekening voor de afzonderlijke sectoren is het primair inkomen. Voor de totale economie wordt dit saldo het nationaal inkomen genoemd.

Inkomensrekening: secundaire inkomensverdeling

Deze rekening laat zien hoe het primaire inkomen van de sectoren wordt herverdeeld door belastingen op inkomen en vermogen, sociale premies (waaronder pensioenpremies), sociale uitkeringen (waaronder pensioenuitkeringen) en overige inkomensoverdrachten.

Het saldo van deze rekening is het beschikbaar inkomen. Voor de sectoren waar consumptie plaatsvindt (overheid, huishoudens en IZW huishoudens) wordt dit saldo doorgeboekt naar de inkomensbestedingsrekening. Voor de overige sectoren is het beschikbaar inkomen gelijk aan de besparingen. Deze worden doorgeboekt naar de kapitaalrekening.

Inkomensrekening: inkomensbesteding

Deze rekening laat zien welk deel van het beschikbaar inkomen wordt besteed aan consumptie en welk deel wordt bespaard. Alleen bij de overheid, de huishoudens en de IZW huishoudens is er sprake van consumptie.

Bij de middelen van deze rekening is de post 'correctie pensioenvoorziening' opgenomen. Deze correctie neutraliseert (het saldo van) de pensioenpremies en de uitkeringen die als sociale premies c.q. uitkeringen zijn opgenomen op de vorige rekening. Voor de levensverzekeringstransacties, die gezien worden als financiële transactie, heeft een dergelijke correctie niet te worden opgenomen. De registratiewijze van de verzekeringstransacties leidt ertoe dat de opbouw van de pensioen- en levensverzekeringsvoorzieningen als besparingen van ingezetenen en niet-ingezetenen huishoudens wordt gezien.

Kapitaalrekening: kapitaaloverdrachten

Op deze rekening worden de kapitaaloverdrachten geregistreerd.

Kapitaalrekening: kapitaalvorming

Op deze rekening staan bij de middelen de netto besparingen, de afschrijvingen en de per saldo ontvangen kapitaaloverdrachten.

Na investeringen en de per saldo aangekochte niet geproduceerde niet-financiële activa (met name grond) resteert het vorderingensaldo. Dit saldo geeft aan hoeveel een sector kan uitleenen / beleggen dan wel aan financiële middelen moet aantrekken gegeven de lopende en kapitaaltransacties in het rekeningenstelsel.

Financiële rekening

De financiële rekening biedt voor elke sector een gedetailleerd overzicht van de veranderingen in de financiële verhoudingen met de overige sectoren en met het buitenland. Zij vormt daarmee een logisch verlengstuk van de lopende en kapitaaltransacties in het rekeningenstelsel.

De financiële verhouding van een sector ten opzichte van de andere sectoren en het buitenland kan worden ontleed in Vorderingen en in schulden met daarbinnen een verscheidenheid aan

financiële titels. Veranderingen daarin worden aangeduid als financiële transacties.

Het saldo van deze rekening is de verandering in financieel vermogen. In principe is dit saldo gelijk aan het vorderingensaldo. Omdat er om meerdere redenen niet is voldaan aan de budgetidentiteit van het stelsel verschillen beide saldi (zie hierna).

9.5.3 Statistisch verschillen

Met het rekeningenstelsel kan in principe een volledig consistente beschrijving worden gegeven van de totale economie.

Consistentie houdt daarbij het volgende in:

- een transactie die als last wordt geregistreerd bij een sector wordt tevens geregistreerd als baat bij een andere sector en vice versa. Dientengevolge geldt voor iedere transactie dat het totaal van de bestedingen gelijk is aan het totaal van de

middelen; dit wordt de transactie-identiteit genoemd. Een bijzondere identiteit is die tussen aanbod (productie en invoer) en gebruik (intermediair verbruik, consumptieve bestedingen, investeringen en uitvoer).

- alle bij een sector beschikbaar gekomen middelen worden ook aangewend door die sector. Dit wordt de budgetidentiteit genoemd. Deze identiteit houdt in dat bij iedere sector het totaal van middelen en verandering van schulden gelijk is aan het totaal van bestedingen en de verandering van vorderingen.

In het rekeningenstelsel wordt volledig voldaan aan de transactie-identiteit. Het is echter nog niet mogelijk om volledig aan de budgetidentiteit te voldoen. Het handhaven van deze identiteit zou leiden tot aanpassingen van de ramingen die niet kunnen worden onderbouwd vanuit het beschikbare statistische materiaal. Daarom is gekozen voor het opnemen van statistische verschillen in de financiële rekeningen.

9.6 SAM-rekeningen

9.6.1 Inleiding

In het rekeningenstelsel worden de gegevens over het aanbod en gebruik van goederen en diensten en het productieproces alleen op totaal niveau getoond. Detailgegevens uit de aanbod- en gebruikstabellen zijn in dit stelsel niet opgenomen. Anderzijds ontbreekt in de aanbod- en gebruikstabellen een overzicht van een aantal belangrijke economische deelprocessen, zoals inkomensverdeling en financiering.

Zowel het rekeningenstelsel als de aanbod- en gebruikstabellen vervullen dus een specifieke functie in de nationale rekeningen. Daarnaast is het wenselijk om het gehele systeem van nationale rekeningen in één raamwerk te presenteren. Een presentatiewijze in de vorm van een matrix ligt daarbij voor de hand, mede omdat het alleen op deze wijze mogelijk is om aanbod- en gebruikstabellen op te nemen. Daarnaast biedt een matrixpresentatie de mogelijkheid om in het gehele stelsel per deelproces de meest relevante economische eenheid en de meest relevante indeling van eenheden te kiezen.

In de zogenoemde NAM (national accounting matrix) wordt het kernsysteem van de nationale rekeningen in de vorm van een matrix gepresenteerd. Deze NAM geeft een goed inzicht in de samenhang tussen de waarden van de macro-economische variabelen. Zo kunnen de relaties tussen de voornaamste binnenlandse en nationale economische graadmeters, zoals het bruto binnenlands product (bbp), het netto nationaal inkomen (nni), het beschikbaar inkomen en het saldo lopende transacties met het buitenland, rechtstreeks uit deze tabel worden afgelezen.

Eén van de eigenschappen van de matrixpresentatie van de NAM is dat per economisch deelproces de meest geschikte eenheden kunnen worden gekozen. Dit maakt deze wijze van presenteren zeer flexibel, zodat de matrix naar behoefte kan worden uitgebreid. De social accounting matrix (SAM) is zo'n uitbreiding, waarbij de nadruk ligt op de rol van personen en huishoudens in de economie.

9.6.2 Een beknopte beschrijving van de SAM

De nationale rekeningen geven een goed inzicht in de macro-ontwikkelingen van de economie. Echter, niet alle informatie die van belang is voor beoordeling van de economische ontwikkelingen is in het systeem opgenomen. Inzicht in werkgelegenheid, inkomensongelijkheid, consumptiepatronen, enz. is eveneens relevant. Dergelijke informatie op mesoniveau is weliswaar beschikbaar, maar is gewoonlijk niet in een macrokader geplaatst. Om in deze lacune te voorzien is de SAM ontwikkeld, die dus een uitbreiding van de NAM is.

In de SAM worden verbanden gelegd tussen de aanbod- en gebruikstabel (waar het accent ligt op productie en inkomensvorming) aan de ene kant en de sectorrekeningen (waar het accent ligt op inkomensverdeling en -besteding en op financiering) aan de andere kant. Centraal in de SAM staat de informatie over soorten arbeid en over huishoudensgroepen. Dit komt tot uiting in de onderverdeling van de sector huishoudens en de gedetailleerde presentatie van de arbeidsmarkt. Hierdoor ontstaat een volledige inkomenskringloop op mesoniveau, die bovendien op consistente wijze in de macro-economische context is ingepast.

Bij het samenstellen van de SAM wordt gebruik gemaakt van drie statistische systemen: de nationale rekeningen, de arbeidsrekeningen en de sociaal-economische rekeningen. De arbeidsmarktgegevens in de SAM zijn gebaseerd op de arbeidsrekeningen; de detailinformatie over huishoudens is ontleend aan de sociaal-economische rekeningen. De drie statistieken zijn op zodanige

wijze gecombineerd dat er een consistent en op de totalen van de nationale rekeningen aansluitend systeem is ontstaan.

De arbeidsmarkt wordt in beeld gebracht door de werknemers te onderscheiden naar geslacht en zes opleidingsniveaus. Per bedrijfsklasse is van deze twaalf soorten arbeid het loon en de loonvoet opgenomen. Zo ontstaat inzicht in zowel het gebruik van arbeid per bedrijfsklasse als in het aanbod van de verschillende soorten arbeid per huishoudensgroep.

De huishoudens zijn in veertien groepen onderverdeeld. Bij de onderverdeling is gekeken naar de voornaamste bron van inkomen van het huishouden en de samenstelling van het huishouden. Voor een volledig overzicht van de classificaties in de SAM wordt verwezen naar het over de SAM verschenen National Accounts Occasional Paper (NA-68).

9.6.3 SAM-rekeningen

De SAM bevat een grote hoeveelheid sociaal-economische detailinformatie, waarbij inzicht wordt geboden in de onderlinge relaties tussen transacties van een groot aantal huishoudensgroepen, productgroepen, bedrijfsklassen, en dergelijke. De presentatie van deze informatie in matrixvorm heeft echter het nadeel dat er, vanwege de omvang van de matrix, op geaggregeerd niveau gepubliceerd moet worden. Hierdoor kan veel detailinformatie niet getoond worden. In deze publicatie is er daarom voor gekozen om een aantal detailtabellen uit de SAM te presenteren.

Tabel SR 1 geeft de inkomensvorming naar geslacht en naar opleidingsniveau. Dit betreft de verdeling van de toegevoegde waarde die in de bedrijfstakken wordt gecreëerd over de verschillende productiefactoren. Vooral de beloning van de productieve arbeid is daarbij interessant. In de SAM wordt deze geregistreerd als een transactie (werk in ruil voor beloning) tussen werkgever (ingedeeld naar bedrijfsklasse) en de werknemer (getypeerd naar geslacht en opleiding). In tabel SR 1 is de betreffende cel uit de SAM in tabelvorm weergegeven.

Tabel SR 2 beschrijft een groot gedeelte van de middelen en bestedingen van tien huishoudentypen. De indeling naar huishoudentypen wordt bepaald op basis van de grootste bron van inkomen van het huishouden (inkomen uit loon, inkomen uit zelfstandige bedrijfsuitoefening en overdrachtsinkomen in verband met ouderdom) en de samenstelling van het huishouden (eenpersoons, meerpersoons, zonder en met minderjarige kinderen). Het startpunt is de primaire inkomensverdeling. Deze laat het inkomen zien dat huishoudens hebben ontvangen door actieve deelname (als werknemer of als zelfstandig ondernemer) aan het productieproces. Ook wordt het inkomen uit vermogen hier geregistreerd. Hierna komen de transacties uit de secundaire inkomensverdeling. De secundaire inkomensverdeling toont het proces van inkomensherverdeling door middel van sociale premies en uitkeringen en overige inkomensoverdrachten. Hier zijn onder meer de effecten van het overheidsbeleid op het beschikbaar inkomen van de verschillende huishoudensgroepen te zien. Het resultaat van deze herverdeling is het beschikbaar inkomen per huishoudensgroep dat als saldo is opgenomen. Vervolgens worden via de consumptieve bestedingen de besparingen van de huishoudentypen weergegeven. Voor een toelichting op de transacties en saldi wordt verwezen naar toelichting 9.2.

In tabel SR 3 worden de consumptieve bestedingen door de verschillende huishoudentypen uitgesplitst naar goederen- en dienstencategorieën. De huishoudens worden daarbij onderverdeeld naar de voornaamste bron van inkomen: loon, inkomen uit zelfstandige bedrijfsuitoefening en overdrachtsinkomen in verband met ouderdom. Bij de huishoudens met voornamelijk inkomen uit

loon wordt bovendien een onderscheid gemaakt tussen een- en meerpersoons huishoudens. Bij de laatste categorie huishoudens wordt een splitsing gemaakt tussen huishoudens zonder en met minderjarige kinderen.

Tabel SR 3 geeft inzicht in de consumptiepatronen van de verschillende huishoudens ten opzichte van elkaar en ten opzichte van de totale sector huishoudens.

Tabel SR 4 tot slot beschrijft de matrix van sociale uitkeringen en overige inkomensoverdrachten (exclusief schadeverzekerings

premies en –uitkeringen uit de SAM. Daarbij worden zes sectoren onderscheiden, met een verdere onderverdeling van de sector huishoudens naar de voornaamste bron van inkomen: loon, inkomen uit zelfstandige bedrijfsuitoefening en overdrachtsinkomen in verband met ouderdom. Bij de huishoudens met voornamelijk inkomen uit loon wordt bovendien een onderscheid gemaakt tussen een- en meerpersoons huishoudens. Bij de laatste categorie huishoudens wordt een splitsing gemaakt tussen huishoudens zonder en met minderjarige kinderen.

9.7 Milieurekeningen

9.7.1 Inleiding

In de nationale rekeningen geldt het principe dat de waarde van een product of een arbeidsprestatie overeenkomt met wat er in werkelijkheid voor betaald en ontvangen is. Op deze wijze zijn betalingen en ontvangsten altijd aan elkaar gelijk en ontstaat er een consistente statistiek. Deze waarderingsgrondslag weerspiegelt de marktverhoudingen voor private producten en de democratische verhoudingen voor collectieve goederen. De registratie van milieuvervuiling in de nationale rekeningen vindt plaats volgens dit zelfde principe. Als milieuschade niet daadwerkelijk in rekening is gebracht bij de vervuilende bedrijven, heeft dit geen invloed op het nationaal inkomen. Deze maatschappelijke lasten zijn immers niet in mindering gebracht op de beloning van werknemers en kapitaalverschaffers in deze bedrijven, en de betrokken huishoudens hebben op hun beurt ook niet minder geconsumeerd. Op dezelfde wijze leidt een gratis gebruik van milieufuncties, zoals zwemmen in een schone zee, ook niet tot een hoger nationaal inkomen.

Dit betekent dat het kernsysteem van de nationale rekeningen wel bijdraagt aan het inzicht in de welvaartsontwikkeling van een land, maar geen volledig beeld schetst. Naast het onbetaalde gebruik van milieufuncties geven de nationale rekeningen ook geen inzicht in bijvoorbeeld huishoudelijke arbeid en vrije tijd. Andere aspecten van welvaart, zoals het nationaal inkomen, de werkgelegenheid of de uitkeringen in het kader van de sociale zekerheid kunnen echter wel worden ontleend aan het systeem van de nationale rekeningen. Zij worden echter niet onder één noemer gebracht in een soort gecorrigeerd nationaal inkomen. Niet-monetaire welvaartsaspecten kunnen worden ingebed in een uitgebreid informatiesysteem, waaraan dan voor ieder aspect een afzonderlijke indicator wordt ontleend.

In de Milieurekeningen wordt een verbinding tot stand gebracht tussen de nationale rekeningen en milieustatistieken. De Milieurekeningen tonen de samenhang tussen macro-indicatoren voor de economie (binnenlands product, besparingen, betalingsbalanssaldo, en dergelijke) en milieu. De Milieurekeningen vormen een module bij de nationale rekeningen. De Nederlandse milieurekeningen zijn opgesteld volgens de richtlijnen van het internationale System of Integrated Environmental and Economic Accounting (SEEA 2003). Hierdoor zijn de cijfers uit de milieurekeningen internationaal vergelijkbaar.

Het grote voordeel van de Milieurekeningen is dat milieucijfers direct kunnen worden gekoppeld aan de economische cijfers uit de nationale rekeningen. De Milieurekeningen kunnen gebruikt worden voor milieueconomische analyses. Zo kunnen bijvoorbeeld de indirecte economische en milieueffecten van de consumptie of uitvoer van producten en diensten worden getoond. Ook kunnen de Milieurekeningen dienen als raamwerk voor een toegepast algemeen evenwichtsmodel waarmee de gevolgen van bijvoorbeeld een energieheffing op specifieke milieu-indicatoren en economische indicatoren als binnenlands product en nationaal inkomen kunnen worden berekend. Een andere mogelijke toepassing van macro-economische modellen betreft de schatting van een nationaal inkomen in een duurzame situatie waarin het binnenlands product wordt gemaximaliseerd waarbij moet zijn voldaan aan een aantal technische en economische restricties en aan de beperking dat de vervuiling bepaalde grenzen niet mag overschrijden.

De Milieurekeningen sluiten aan bij de definities van de nationale rekeningen. Niet alleen de vervuiling afkomstig van Nederlandse producenten en Nederlandse consumenten wordt getoond, maar ook de emissie van vervuilende stoffen in het Nederlandse milieu: de uitstoot op het Nederlandse grondgebied inclusief het saldo van grensoverschrijdende vervuiling van en naar het buitenland. Deze grensoverschrijdende vervuiling bestaat uit onderdelen, te weten:

- vervuiling door niet-ingezetenen in Nederland of door ingezetenen in het buitenland.
- aan- en afvoer van vervuilende stoffen via oppervlaktewater of lucht.

Door deze conceptuele verschillen kunnen de cijfers verschillen met milieu en energiestatistieken, zoals deze bijvoorbeeld worden gepubliceerd in de Milieubalans en de Nederlandse energiehuishouding.

9.7.2 Geïntegreerde milieurekeningen

De fysieke Milieurekeningen (tabel MR 1) bestaan uit twee delen, namelijk een herkomst en een bestemmingstabel die onder elkaar zijn weergegeven. In het bovenste deel van de rekening wordt de herkomst van vervuilende stoffen geregistreerd. De vervuiling is afkomstig van producenten, consumenten en het buitenland. Overige herkomst uit het binnenland kan bestaan uit emissies van afvalstortplaatsen of een transportverschil. In het onderste deel van de rekening wordt de bestemming van de totale vervuiling getoond. Een deel komt terecht in het buitenland. Van de vervuiling die in Nederland terecht komt wordt het deel dat in het productieproces wordt opgenomen, apart getoond (absorptie door producenten). Het resterende deel van de vervuiling wordt gehergroepeerd naar milieuthema's.

Het concept van de milieuthema's is ontleend aan het (tweede) Nationaal Milieubeleidsplan (NMP) waar de thema's dienen als integratiekaders voor de milieuproblemen in Nederland. Hierbij zijn de gegevens per stof omgerekend naar zogenoemde thema-equivalenten. De hierbij gebruikte omrekenfactoren komen overeen met de relatieve schadelijkheid van iedere stof voor het betreffende milieuthema. Deze methode is ontwikkeld bij het Ministerie van Volkshuisvesting, Ruimtelijke Ordening en Milieubeheer (VROM) en is vooral gebaseerd op internationaal onderzoek naar de effecten van verschillende stoffen op de kwaliteit van het milieu. In de tabellen worden de volgende milieuthema's onderscheiden:

- Broeikaseffect*: de uitstoot van kooldioxide (CO₂), methaan (CH₄), lachgas (N₂O) en de overige broeikasgassen (HFK's, PFK's en SF₆) naar de lucht, omgerekend naar broeikasgas-equivalenten.
- Ozonlaagaantasting*: de uitstoot van CFK's en halonen naar lucht, omgerekend naar equivalenten.
- Verzuring*: de uitstoot van NO_x, SO₂ en NH₃ naar lucht, omgerekend in zuurequivalenten.
- Luchtverontreiniging*: de uitstoot van fijn stof (PM10) naar lucht in mln kg.
- Vermesting*: de uitstoot van fosfor en stikstof naar het milieu, zowel het totaal (naar lucht, bodem en oppervlaktewater) als naar het oppervlaktewater, omgerekend in vermistingssequivalenten.
- Waterverontreiniging*: de emissie van zware metalen (arsen, kwik, chroom, koper, lood en zink) naar water, omgerekend in zware metaal equivalenten, en lozing van afvalwater, omgerekend naar inwonerequivalenten.
- Afval*: De productie van vast afval (gevaarlijk en niet gevaarlijk afval) in mln kg.

Deze methode levert een beperkt aantal milieu-indicatoren op. De indicatoren voor het broeikaseffect en aantasting van de ozonlaag hebben uitsluitend betrekking op de Nederlandse bijdrage aan deze mondiale problemen. De andere thema's zijn nationale of regionale milieuthema's, die betrekking hebben op de aantasting van het milieu binnen de landsgrenzen. Voor deze thema's zijn daarom gegevens over de nationale vervuiling relevant, dat wil zeggen de uitstoot in Nederland minus de export plus de import van vervuilende stoffen.

In de monetaire milieurekeningen (tabel MR 2) zijn naast een aantal macro-economische variabelen uit de nationale rekeningen (totale productie, toegevoegde waarde en arbeidsvolume werkzame personen) enkele milieugerelateerde monetaire variabelen opgenomen, namelijk milieukosten en milieubelastingen. Milieukosten zijn alle jaarlijkse kosten die gepaard gaan met activiteiten waarmee beoogd wordt de toestand van het milieu te beschermen, herstellen of verbeteren. Bij de milieubelastingen is een onderscheid gemaakt tussen groene belastingen en milieuheffingen. Groene belastingen zijn heffingen die het afremmen van milieubelastende activiteiten beogen via een verhoging van de prijs. De opbrengst van deze heffingen gaat naar de algemene middelen en worden dus niet speciaal gebruikt voor de financiering van milieumaatregelen door de overheid. Voorbeelden van groene belastingen zijn de brandstofaccijns, de motorrijtuigenbelasting, de belastingen op personenauto's en motorrijwielen (BPM) en de regulerende energiebelasting. Milieuheffingen zijn heffingen die zijn ingevoerd voor de financiering van specifieke milieumaatregelen die door de overheid worden uitgevoerd, zoals de WVO heffing voor de zuivering van afvalwater en de afvalstoffenheffing voor de verwerking van huisvuil.

9.7.3 Fysieke en monetaire aanbod- en gebruik tabellen

In de nationale rekeningen worden aanbod- en gebruiktabellen gebruikt om een totaaloverzicht te geven van het aanbod en gebruik van goederen en diensten. Aanbod- en gebruiktabellen kunnen ook worden gebruikt om fysieke stromen weer te geven.

In de tabellen MR 3 en MR 4 worden de fysieke en monetaire aanbod- en gebruiktabel voor energie en leidingwater gepresenteerd. De gegevens over energie zijn afkomstig uit de energierekenin-

gen, een onderdeel van de Milieurekeningen. Overeenkomstig de definities van de nationale rekeningen worden alle fysieke energiestromen weergegeven waar ook een monetaire transactie mee is geassocieerd. Dit betekent dat het totaal van de kolom in de fysieke rekening niet de werkelijke netto energieconsumptie weergeeft omdat energieproducten in elkaar kunnen worden omgezet waardoor dubbeltellingen ontstaan. Zo wordt bijvoorbeeld ruwe aardolie geïmporteerd om vervolgens door de raffinaderijen te worden omgezet in allerlei aardolieproducten als benzine, diesel en stookolie. Voor leidingwater zijn op dit moment alleen monetaire gegevens beschikbaar.

De fysieke en monetaire aanbodtabellen beschrijven het aanbod van energie en water. Daarbij wordt onderscheid gemaakt tussen binnenlandse productie door bedrijfsklassen en invoer. De monetaire bedragen worden gegeven in basisprijzen.

De fysieke en monetaire gebruiktabellen beschrijven het gebruik van energie en water. Daarbij wordt onderscheid gemaakt tussen intermediair verbruik door producenten, finale bestedingen door huishoudens en export. De monetaire bedragen worden gegeven in aankooprijzen (exclusief btw).

9.7.4 Emissies naar lucht van enkele vervuilende stoffen

In tabel MR 5 is voor een aantal luchtvervuilende emissies aangegeven hoe de milieudruk door ingezetenen (Milieurekeningen) samenhangt met de milieudruk op Nederlands grondgebied. De twee verschilposten, niet-ingezetenen in Nederland en ingezetenen in het buitenland, zijn onderverdeeld in wegverkeer, luchtvaart en scheepvaart.

9.8 Satellietrekeningen Toerisme (SRT)

9.8.1 Inleiding

De Satellietrekeningen Toerisme (SRT) beschrijven het toerisme in aansluiting op de nationale rekeningen. Daardoor is het mogelijk het toerisme met de rest van de economie te vergelijken. Uitgangspunt bij het maken van de Nederlandse SRT is het handboek *Tourism Satellite Account: Recommended Methodological Framework* van de Verenigde Naties. Een belangrijk doel van de richtlijnen is de internationale vergelijkbaarheid. Die is echter nog beperkt doordat niet alle richtlijnen volledig zijn uitgewerkt. Er bestaan grote verschillen tussen de in de landen gebruikte methoden.

9.8.2 Toerisme

Toerisme omvat de activiteiten van personen die reizen naar, en verblijven op, plaatsen buiten hun normale omgeving, voor niet langer dan een aaneengesloten jaar, om redenen van vrijetijdsbesteding, zaken en andere doeleinden die niet zijn verbonden met het uitoefenen van activiteiten die worden beloofd vanuit de plaats die wordt bezocht.

Het handboek bevat geen eenduidige definitie van de begrippen toerist en normale omgeving. In de SRT worden bij het afbakenen van de begrippen twee criteria gehanteerd: het motief van de reis en de duur ervan. Als een persoon aan beide criteria voldoet wordt deze beschouwd als een toerist (bezoeker).

Motief

Een bezoeker is iemand die een recreatief of zakelijk motief heeft om zich te verplaatsen. De definities van de motieven zijn afgestemd op die in de betreffende bronnen zoals het Onderzoek Dagrecreatie en het Continu Vakantie Onderzoek.

Recreatieve motieven zijn alle activiteiten die voor het plezier worden ondernomen. Binnenlands familie- en vriendenbezoek worden niet meegerekend, grensoverschrijdend bezoek wel.

Zakelijke motieven zijn alle activiteiten voor het werk zoals congresbezoeken. Uitgezonderd zijn reisbewegingen zoals het woon-werkverkeer (inclusief grenswerkers) en verkeer in verband met vervoer als beroep (bijvoorbeeld vertegenwoordigers).

Tijd- en afstandscriterium

Voor het afbakenen van de normale omgeving is een tijds criterium gehanteerd: personen met recreatieve of zakelijke motieven worden gerekend tot bezoekers als de reis meer dan twee uur duurt. Bij een overnachting of buitenlandse reis wordt aangenomen dat de normale omgeving wordt verlaten.

Kenmerken

In de SRT worden bezoekers naar vier kenmerken ingedeeld:

- *Vestigingsplaats*: ingezetenen en niet-ingezetenen.
- *Bestemming*: bestemming Nederland of buitenland.
- *Motief*: recreatieve en zakelijke motieven.
- *Duur van de reis*: dagtochten (minimaal twee uur reizen inclusief reistijd) en meerdaagse reizen (met overnachting).

Daarnaast worden onderscheiden:

1. *Binnenlands toerisme*: betreft ingezetenen bezoekers binnen het economische territorium van Nederland.
2. *Inkomend toerisme*: betreft niet-ingezetenen bezoekers binnen het economische territorium van Nederland.
3. *Uitgaand toerisme*: betreft ingezetenen bezoekers buiten het economische territorium van Nederland.
4. *Intern toerisme*: betreft niet-ingezetenen en ingezetenen bezoekers binnen het Nederlands economische territorium (1+2).
5. *Nationaal toerisme*: betreft ingezetenen bezoekers binnen en buiten het Nederlands economische territorium (1+3).

9.8.3 Toeristische bestedingen en toeristisch aanbod

De bestedingen van bezoekers vormen de toeristische bestedingen: de totale bestedingen door bezoekers of voor bezoekers betaald voor, tijdens en na de reis en het verblijf op de plaats van bestemming.

Bestedingen worden toeristische bestedingen als de persoon die de aankoop doet een bezoeker is. Voor de producent geldt hetzelfde: aanbod is toeristisch als de afnemer een bezoeker is. Toeristische bestedingen en toeristisch aanbod zijn aan elkaar gelijk.

9.8.4 Karakteristieke diensten en bedrijfsklassen

Omdat sommige diensten typisch samenhangen met toerisme worden karakteristieke en niet-karakteristieke diensten onderscheiden. Karakteristieke diensten zijn diensten die, in afwezigheid van bezoekers, in de meeste landen niet zouden voorkomen of waaraan de bestedingen aanzienlijk zouden worden gereduceerd. Het zijn accommodatiediensten, maaltijd- en drankverstreking, passagiersvervoer, reisbemiddeling en reisorganisaties, culturele diensten en sport en overige recreatie. Karakteristieke bedrijfsklassen zijn hoofdproducenten van deze diensten.

De interne toeristische bestedingen zijn opgebouwd uit het inkomend toerisme, binnenlands toerisme, bestedingen aan duurzame recreatiegoederen en sociale overdrachten.

Duurzame recreatiegoederen zijn duurzame goederen die hoofdzakelijk voor recreatie worden gebruikt (zoals caravans).

Overheidssubsidies (zoals subsidies aan musea) leiden er soms toe dat een bezoeker niet de volledige kosten van een dienst betaalt. In deze gevallen worden de subsidies geregistreerd als sociale overdrachten. Ook de toeristische bestedingen door IZW huishoudens wordt gerekend tot de sociale overdrachten.

9.8.5 Grensoverschrijdend vervoer en transferpassagiers

Indien ingezetenen met buitenlandse vervoersmaatschappijen naar het buitenland reizen, worden uitgaven hieraan gerekend tot de uitgaande toeristische bestedingen. Omgekeerd worden de uitgaven van niet-ingezetenen die naar Nederland komen met een Nederlands vervoerbedrijf gerekend tot de inkomende toeristische bestedingen.

Transferpassagiers hebben Nederland niet als hoofdbestemming. Schiphol verwerkt veel van deze (niet-ingezetenen) passagiers. Als deze bezoekers reizen met Nederlandse luchtvaartmaatschappijen leveren zij een bijdrage aan de Nederlandse economie. De bestedingen aan Nederlandse luchtvaartdiensten door transferpassagiers zijn meegenomen in de SRT.

9.8.6 SRT-indicatoren

De SRT levert enkele macro-economische indicatoren voor toerisme op. De toeristische toegevoegde waarde is een deel van de toegevoegde waarde van een bedrijfsklasse. Toeristische toegevoegde waarde kan ook ontstaan in bedrijfsklassen die niet direct worden geassocieerd met toerisme. Als vakantiegangers kamperen bij een boer wordt een deel van de toegevoegde waarde van de landbouw als toeristisch aangemerkt. De toeristische toegevoegde waarde wordt bepaald door de verhouding tussen de toeristische en niet-toeristische productie. Dit principe wordt ook gehanteerd voor de berekening van toeristische banen, toeristisch werkzame personen, toeristisch arbeidsvolume en toeristisch binnenlands product.

9.9 Arbeid

9.9.1 Inleiding

In de afgelopen decennia is de statistische waarneming van de arbeidsmarkt regelmatig uitgebreid bij zowel personen, administraties van bedrijven als centrale registraties. Daardoor is veel meer informatie beschikbaar gekomen over de afzonderlijke deelrekeningen en aspecten van de arbeidsmarkt. Om een statistische beschrijving van de arbeidsmarkt te kunnen geven heeft het CBS een geïntegreerd stelsel van gegevens over arbeid ontwikkeld, de arbeidsrekeningen. De gegevens hebben betrekking op uniform afgebakende populaties, volgens uniforme indelingen en zijn gebaseerd op duidelijke definities en de daaruit volgende identiteitsrelaties. De gegevens worden samengesteld in een statistisch integratieproces dat op basis van alle beschikbare bronnen tot zo nauwkeurig mogelijke ramingen leidt.

De nationale rekeningen en daarbinnen de arbeidsrekeningen zijn in 2005 gereviseerd voor het verslagjaar 2001. Bij deze revisie is het Sociaal statistisch bestand (SSB) als primaire bron ingezet voor de raming van het aantal (banen van) werkzame personen, de beloning van werknemers en het arbeidsvolume van werknemers en zelfstandigen. Het SSB bevat gegevens over alle personen, banen en uitkeringen in Nederland. Binnen het SSB is een groot aantal registergegevens samengebracht en op microniveau consistent gemaakt.

In het tabellenhoofdstuk Arbeid is een aantal arbeidsmarktgegevens opgenomen. De tabellen tonen slechts een klein deel van de beschikbare gegevens. Meer gedetailleerde gegevens zijn beschikbaar via de elektronische databank van het CBS (<http://www.cbs.nl>).

9.9.2 Beroepsbevolking

Werkzame beroepsbevolking

De werkzame beroepsbevolking bestaat uit personen van 15-64 jaar die in Nederland wonen en die betaald werk hebben van twaalf uur of meer per week.

Werkloze beroepsbevolking

De werkloze beroepsbevolking bestaat uit personen van 15-64 jaar die zoeken naar een baan van twaalf uur of meer per week, daarvoor beschikbaar zijn en geen werk hebben of een baan van minder dan twaalf uur per week. Zoeken betekent dat men in de laatste vier weken activiteiten ondernomen heeft om een betaalde baan te vinden.

9.9.3 Werkzame personen

Werkzame personen zijn alle personen die een baan hebben bij een in Nederland gevestigd bedrijf of bij een particulier huishouden in Nederland.

Tot de werkzame personen behoren alle personen die:

- betaalde arbeid verrichten, ook al is het maar voor één of enkele uren per week.
- arbeid verrichten waarvan de beloning weliswaar aan de registratie door fiscus en / of sociale zekerheidsautoriteiten wordt onttrokken, maar die op zichzelf genomen legaal is ('zwarte arbeid').
- tijdelijk geen arbeid verrichten, maar wel doorbetaald krijgen (bijvoorbeeld bij ziekte of vorstverlet).
- tijdelijk onbetaald verlof hebben opgenomen.

Werkzame personen kunnen worden onderscheiden in werknemers en zelfstandigen.

Werknemers / zelfstandigen

Werknemers zijn personen die in een bepaalde periode arbeid verrichten voor loon of salaris, in geld of in natura.

Zelfstandigen zijn personen die een inkomen ontvangen door voor eigen rekening of risico arbeid te verrichten in het bedrijf of het beroep dat zij zelfstandig uitoefenen of die meewerken in het bedrijf van een gezinslid. Meewerkende gezinsleden worden tot zelfstandigen gerekend tenzij zij een arbeidsovereenkomst zijn aangegaan.

9.9.4 Banen

Een baan is een arbeidsplaats die bezet wordt door een werknemer of een zelfstandige. Het aantal banen in een jaar is het gemiddeld aantal banen in dat jaar. Dit betekent dat een arbeidsplaats alleen voor de dagen dat deze bezet is, meetelt in het gemiddeld aantal banen. Omdat één persoon meerdere banen kan hebben is het aantal banen gelijk aan of groter dan het aantal werkzame personen. Naast het hoofdstuk Arbeid is het aantal banen van werknemers ook opgenomen in het hoofdstuk Experimentele gegevens van de Nationale rekeningen bij het onderdeel Arbeidsmarktdynamiek. Het aantal banen wordt daar aangeduid als het gemiddeld aantal banen (zie de tabellen EX 1 en EX 2).

Dienstverband: voltijdbaan / deeltijdbaan

Bij een voltijdbaan is sprake van het voor het bedrijf geldende aantal uren behorende bij een volledige werktijd. Alle overige banen van werknemers zijn deeltijdbanen.

Arbeidsrelatie: flexibele baan / baan met vaste arbeidsduur

Flexibele banen zijn banen van uitzend-, oproep-, afroep- en invalkrachten en andere werknemers met wie geen vaste arbeidsduur is overeengekomen. Bij de berekening van het aantal flexibele banen in een jaar wordt uitgegaan van het gemiddeld aantal door 'flexibele' werknemers bezette arbeidsplaatsen per dag. Alle overige banen van werknemers behoren tot de banen met een vaste arbeidsduur.

Hoofdbaan / bijbaan

Indien een persoon meer dan één baan heeft, dan wordt de baan waar de meeste tijd aan wordt besteed aangeduid als de hoofdbaan en de andere baan (banen) als bijbaan (bijbanen). Een persoon kan meerdere bijbanen hebben.

9.9.5 Arbeidsvolume

Het arbeidsvolume kan worden uitgedrukt in banen, arbeidsjaren en arbeidsuren.

Arbeidsjaar

Het arbeidsvolume in arbeidsjaren: dit wordt berekend door alle (voltijd-, deeltijd- en flexibele) banen in een jaar om te rekenen naar voltijdbanen of voltijdequivalenten. Het voltijdequivalent van een baan wordt bepaald door de overeengekomen jaarlijkse arbeidsduur, die bij die baan behoort, te delen door de overeengekomen jaarlijkse arbeidsduur die bij een voltijdbaan (in de betreffende bedrijfstak) behoort. Zo leveren twee halve banen samen een arbeidsvolume van één arbeidsjaar op.

Het voltijdequivalent van een baan van een zelfstandige wordt bepaald door de gebruikelijke wekelijkse arbeidsduur behorende bij die baan te delen door de gemiddelde arbeidsduur van de banen van zelfstandigen met een wekelijkse arbeidsduur van 37 uur of meer (in dezelfde bedrijfstak).

Arbeidsduur

Het arbeidsvolume van werknemers in uren is het totaal aantal arbeidsuren van werknemers tijdens de verslagperiode. In de arbeidsrekeningen worden verschillende arbeidsduurbegrippen gehanteerd: overeengekomen uren, betaalde overuren, betaalde uren en gewerkte uren.

Overeengekomen uren

Overeengekomen uren zijn de tussen werkgevers en werknemers overeengekomen arbeidsuren. De overeengekomen verlof- en feestdagen en dagen arbeidsduurverkorting (ADV) tellen niet mee als overeengekomen (arbeids)uren.

Betaalde overuren

Overuren zijn uren die boven de voor de werknemer geldende arbeidsduur werkelijk zijn gewerkt en volledig zijn uitbetaald. Teruggegeven overuren, betaalde reisure en wachturen worden niet als overuren beschouwd.

Betaalde uren

Betaalde uren is de som van overeengekomen arbeidsuren en de betaalde overuren. Ziekte- en vorstverleturen behoren tot de betaalde uren. Verlof- en feestdagen worden, anders dan in de juridische terminologie, niet aangemerkt als betaalde uren. De (door)betaling over deze dagen wordt toegerekend aan de overige dagen.

Gewerkte uren

Gewerkte uren zijn de betaalde uren vermeerderd met de niet-betaalde overuren en verminderd met betaalde maar niet gewerkte uren zoals ziekteverzuim, zwangerschaps- en bevallingsverlof, stakingen, weerverlet, ouderschapsverlof, kort verzuim en extra vrije tijd voor ouderen.

9.9.6 Verdere detailleringen

De aantallen werkzame personen, banen en het arbeidsvolume worden onderscheiden naar economische activiteit en geslacht. De indeling naar economische activiteit wordt bepaald door de SBI 1993 van het bedrijf waar de persoon in loondienst is. Uitzendkrachten die op de loonlijst van uitzendbureaus voorkomen behoren dus bij de uitzendbureaus, e.d.

9.9.7 Betaling voor arbeid van werknemers

De loonkosten van de werkgever geven de werkgeverslasten weer die direct samenhangen met het inzetten van individuele werknemers in het productieproces. De definities betreffende loonkosten (en lonen) die bij de arbeidsrekeningen worden gehanteerd zijn identiek met die van de nationale rekeningen en gebaseerd op het ESR 1995. De loonkosten worden daarbij in twee posten gesplitst: lonen en sociale premies ten laste van werkgevers. De officiële benaming voor loonkosten is, net als in het ESR 1995, 'beloning van werknemers'.

Lonen zijn de vergoedingen die een werknemer ontvangt op grond van zijn dienstbetrekking. De belangrijkste vorm van loon is 'loon in geld' (inclusief de ingehouden loonbelasting en werknemerspremie). Dit loon omvat het basis bruto loon, premies, provisies, toeslagen, overwerkloon, gevarengeld, bijzondere beloningen en fooien, maar ook onkostenvergoedingen in verband met de dienstbetrekking (zoals een vergoeding of tegemoetkoming voor de kosten van woon-werkverkeer). Bijzondere beloningen omvatten vakantiegeld, tantième, gratificaties, winstuitkeringen en een dertiende of veertiende maand. Naast 'loon in geld' kan 'loon in natura' onderdeel van het loon uitmaken, als dit voor de werknemer een voordeel uit dienstbetrekking is. Voorbeelden van loon in natura zijn het privé-gebruik van de auto van de zaak, dienstwoningen, het rentevoordeel van geldleningen, tegen korting of gratis verkregen producten van de zaak en werkgeversbijdragen aan kinderopvang.

Sociale premies ten laste van de werkgever bestaan uit betalingen en afdrachten in het kader van de wettelijke en contractuele sociale zekerheid, zoals pensioenbijdrage. Conform het ESR 1995 wordt (ter wille van de internationale vergelijkbaarheid) ook doorbetaald loon bij ziekte en weerverlet gerekend onder de sociale premies.

9.10 Enkele breuken in de reeksen

9.10.1 Inleiding

De nationale rekeningengegevens voor een verslagjaar worden zodanig vastgesteld, dat ze goed vergelijkbaar zijn met de gegevens voor de aangrenzende jaren. Op deze manier worden de jaar op jaar veranderingen zo juist mogelijk weergegeven. Pas bij periodieke revisies worden de niveaus opnieuw geraamd. Om de vergelijkbaarheid in de tijd te behouden worden ook de gegevens over eerdere jaren aangepast.

Ondanks het streven naar vergelijkbaarheid in de tijd treden er soms discontinuïteiten op in de gegevens. Dit komt in de eerste plaats omdat de in de loop van de tijd doorgevoerde revisies niet altijd ver genoeg zijn teruggewerkt. Daarom vertonen de lange tijdreeksen in het hoofdstuk Historische gegevens van deze publicatie enkele breuken. Tevens kunnen wijzigingen op het gebied van belastingen, sociale verzekering, enz. de continuïteit van de reeksen sterk beïnvloeden.

9.10.2 Reeksbreuken veroorzaakt door revisies

Het CBS raamt al vanaf de jaren dertig economische grootheden die later deel zijn gaan uitmaken van de nationale rekeningen. Vanaf 1900 zijn er 'officiële' gegevens beschikbaar. In de loop van de tijd zijn de nationale rekeningen een aantal malen herzien. Redenen daartoe waren onder meer het beschikbaar komen van nieuw statistisch grondmateriaal, verbeteringen in de ramingsmethoden en wijzigingen in de concepten. In eerste instantie hebben dergelijke herzieningen betrekking op één jaar. Voor dit revisiejaar worden gegevens samengesteld zowel volgens de oude methoden en concepten als volgens de nieuwe. Aansluitend op een revisie worden herberekeningen uitgevoerd voor een aantal voorafgaande jaren.

Het aantal jaren dat is herberekend verschilt echter per revisie. De lange reeksen in het hoofdstuk Historische gegevens vallen daarom uiteen in deelperioden (met continue gegevens) die onderling minder goed vergelijkbaar zijn. In het hoofdstuk Historische gegevens worden voor breukjaren de niveaugegevens tweemaal gegeven, zowel vóór als na de betreffende revisie. Bij de volume- en prijsgegevens wordt de problematiek van de breukjaren gedeeltelijk vermeden door alleen mutaties ten opzichte van het voorafgaande jaar te geven en geen indices ten opzichte van een vast basisjaar.

Om toch langetermijn niveauvergelijkingen van volumina en prijzen mogelijk te maken, geeft tabel H 1 voor een aantal steekjaren indices op basis van 1938=100. Deze indices zijn berekend door de jaarlijkse mutaties uit de eerdere tabellen te cumuleren.

Om het nationaal inkomen te berekenen zijn in Nederland een aantal verschillende methoden gehanteerd. De eerste is de inkomensmethode. Hierbij worden de, gedeeltelijk op fiscale gegevens gebaseerde, inkomens van de individuele eenheden geaggregeerd tot een nationaal totaal. De tweede is de nettoproductie methode. Bij deze methode wordt voor elke bedrijfsklasse afzonderlijk de totale productie en het totale verbruik bepaald op grond van productiegegevens die voornamelijk bij bedrijven worden geëncquêteerd. Het verschil tussen productie en verbruik is de toegevoegde waarde; het nationaal inkomen is de toegevoegde waarde van alle bedrijfsklassen samen, na correctie voor primaire inkomstransacties met het buitenland. De derde methode is de commodity-flow of input-output methode. Ook deze methode is gebaseerd op een raming van productie en verbruik; in dit geval worden deze echter per bedrijfsklasse naar goederen- en dienstengroepen gedetailleerd. Voor elke goederen- en dienstengroep geldt daarbij dat de productie van een bedrijfsklasse ofwel aan andere bedrijfsklassen ofwel aan finale bestedingscategorieën wordt geleverd. Andersom is het verbruik van elke groep goederen of

diensten door iedere bedrijfsklasse afkomstig uit productie van een bedrijfsklasse of uit invoer en voorraadintering. Deze identiteiten tussen 'beschikbaar' en 'afgenomen' maken het mogelijk gedetailleerde confrontaties te maken en de productie, het verbruik en de toegevoegde waarde van elke bedrijfsklasse zodanig te bepalen dat de resultaten consistent zijn met die voor alle andere bedrijfsklassen. Van de genoemde methoden is daardoor de commodity-flow methode de meest betrouwbare.

Voor de periode 1900-1920 zijn alleen gegevens over het nationaal inkomen berekend met behulp van de inkomensmethode. Volumengegevens zijn verkregen door de waardecijfers te defleren met een prijsindex van de kosten van levensonderhoud van arbeidersgezinnen. De gehanteerde concepten wijken af van de thans gangbare. Voor details wordt verwezen naar de publicatie *Berekeningen over het nationale inkomen van Nederland voor de periode 1900-1920* (Speciale Onderzoekingen van de Nederlandsche Conjunctuur, No. 4, 1941).

De gegevens voor 1921-1939 zijn enige tijd geleden opnieuw vastgesteld, zoveel mogelijk conform de huidige concepten. Voor die jaren is de netto productie methode gehanteerd. Bestedingscomponenten en een aantal andere grootheden zijn autonoom geraamd. Deflatoren zijn op basis van gedetailleerd materiaal bepaald. Een gedetailleerde beschrijving wordt gegeven in *Macroeconomische ontwikkelingen, 1921-1939 en 1969-1985*. Een vergelijking op basis van herziene gegevens voor het interbellum.

Voor 1940-1945 is dezelfde methode gehanteerd als voor 1900-1920. De gegevens en de gebruikte methode zijn gepubliceerd in *Statistische en econometrische onderzoekingen*, nieuwe reeks, jaargang 5, no. 1, 1^e kwartaal 1950. Voor de periode 1940-1945 is slechts één waardereeks beschikbaar (zie de publicatie *Nationale rekeningen 1999*): het nationaal inkomen (netto, factorkosten). Ook de volumereeks betreft voor de oorlogsperiode het factorkostenbegrip. Ter wille van de continuïteit is het factorkostenbegrip in deze volumereeks tevens aangehouden voor 1946-1948. Voor 1946 en 1947 is bij de samenstelling van de nationale rekeningengegevens de commodity-flow methode gehanteerd. De concepten wijken op een aantal punten af van de nu gehanteerde. Bovendien zijn latere revisies niet teruggerekend zodat het niveau van de gegevens niet aansluit op dat van de gegevens voor latere jaren. Voor details wordt verwezen naar de publicatie *De Nationale Jaarrekeningen: doeleinden, problemen, resultaten* (Monografieën van de Nederlandse Conjunctuur, no. 8, 1960).

Voor de periode vanaf 1948 is de commodity-flow methode gehanteerd. De oorspronkelijke gegevens voor de periode 1948-1957 zijn gepubliceerd in *Statistische en econometrische onderzoekingen*, 2^e en 3^e kwartaal 1958, die voor 1958 en latere jaren zijn gepubliceerd in de jaarlijkse edities van de publicatie *Nationale rekeningen*.

De reeksen voor de periode 1948-heden zijn enkele malen gerevisieerd. De eerste revisie had betrekking op het jaar 1977 en is teruggewerkt tot 1969. Dit betekent dat de niveaus van de gegevens voor 1948-1968 niet aansluiten op die vanaf 1969. Deze revisie wordt beschreven in de publicaties *Nationale rekeningen 1980* en *Nationale rekeningen 1969-1981* met herziene reeksen voor de jaren 1969-1976.

In 1992 zijn de nationale rekeningen opnieuw herzien met als kernjaar 1987. Een uitgebreide toelichting op deze revisie wordt gegeven in band II van de publicatie *Nationale rekeningen 1991*. Deze revisie is teruggewerkt tot 1969, zie de publicaties *Nationale rekeningen – gereviseerde reeksen 1977-1986* en *Nationale rekeningen – gereviseerde reeksen 1969-1976*.

In de publicatie Nationale rekeningen 1998 zijn gereviseerde gegevens gepresenteerd voor de jaren 1995-1998. De nationale rekeningen sluiten sindsdien aan op de nieuwste internationale richtlijnen, zoals vastgelegd in het Europees Systeem van Nationale en Regionale rekeningen 1995 (ESR 1995) en het System of National Accounts 1993 (SNA 1993). Hierdoor ontstaat een beter beeld van een aantal relatief nieuwe economische ontwikkelingen, zoals het sterk toegenomen belang van automatisering, informatie en kennis. Een uitgebreide toelichting op deze revisie wordt gegeven in de publicatie Nationale rekeningen, Revisiepublicatie – Beschrijving en uitkomsten van de ESR 1995 revisie. De revisie 1995 is teruggerekend tot 1969.

In 2005 is een revisie doorgevoerd op het verslagjaar 2001. Een uitgebreide beschrijving van deze revisie wordt gegeven in de publicatie Nationale rekeningen 2004, Revisie 2001 – Beschrijving en uitkomsten revisiejaar 2001. De revisie is ook verwerkt in de cijfers voor de jaren na 2001. Naar verwachting is de revisie eind 2007 teruggerekend tot 1969.

9.10.3 Discontinuïteiten door overheidsmaatregelen

In het verleden zijn er enkele wijzigingen doorgevoerd op het gebied van belastingen en sociale verzekering, die belangrijke gevolgen hebben voor de continuïteit van de gegevens in de nationale rekeningen. Enkele belangrijke wijzigingen worden hierna genoemd.

Bruteringsoperatie volkshuisvesting

In 1995 heeft de overheid de exploitatiesubsidies aan woningcorporaties afgekocht. Het ging bij deze zogenoemde bruteringsoperatie om een totaalbedrag van 14,9 miljard euro. Dit bedrag is in de nationale rekeningen geregistreerd bij de kapitaaloverdrachten betaald door de overheid aan niet-financiële vennootschappen. Hierdoor nam het vorderingentekort van de overheid in 1995 sterk toe en steeg het overschot bij de niet-financiële vennootschappen in dezelfde mate. De woningcorporaties hebben de afkoopsom benut om hun leningen bij de overheid af te lossen. Als gevolg van deze operatie daalden de huurprijsverlagende subsidies sterk in 1995.

Terugbetaling wijnaccijns

In 1996 heeft de overheid (als gevolg van een uitspraak van het Europese Hof van Justitie) 204,2 miljoen euro aan de wijnbranche terugbetaald.

De accijnsvrijstelling voor vruchtenwijnen tot 1992 was namelijk ook van toepassing op tafelwijnen.

Financiering bejaardenoorden

Met ingang van 1997 is de financiering van de diensten van bejaardenoorden ondergebracht bij de AWBZ. Tot dat jaar vond de financiering plaats uit de algemene middelen van de overheid en uit eigen bijdragen van huishoudens. Als gevolg van deze maatregel daalden de uitkeringen sociale voorziening in natura en stegen de premies en uitkeringen wettelijke sociale verzekering met 1,4 miljard euro. De verhoging van de premies is gecompenseerd met een verlaging van de loonbelasting.

De invoering van de Pemba

In 1998 is de Pemba ingevoerd, deze afkorting staat voor Premie-differentiatie en marktwerking bij arbeidsongeschiktheidsverzekeringen. Het basisidee achter de Pemba-operatie is om de risico's neer te leggen bij de werkgevers, omdat die het meest in staat geacht worden arbeidsongeschiktheid te voorkomen. De Pemba-operatie bestaat uit drie soorten maatregelen.

Ten eerste is de reikwijdte aangepast van het deel van de arbeidsongeschiktheid dat onder de wettelijke sociale verzekering valt, ten einde beter aan te sluiten op de verschillende soorten risico's. Daartoe werden de arbeidsongeschiktheidsverzekering voor het overheidsperoneel (FAOP) en het werknemersdeel van de AAW samengevoegd met de WAO. Daarentegen worden de uitkeringen aan de jonggehandicapten niet meer gedekt door wettelijke sociale verzekeringspremies (AAW), maar uit de algemene middelen (Wajong). De jonggehandicapten zijn mensen die van jongs af aan een handicap hebben en daardoor nooit in staat zijn geweest om een inkomen te verdienen.

Ten tweede worden de arbeidsongeschiktheidspremies nu volledig door werkgevers betaald. De werkgevers zijn hiervoor gecompenseerd via een drastische vermindering van de overhevelingstoeslag.

Ten derde is een deel van de werkgeverspremies variabel geworden, te weten de premies voor de ArbeidsongeschiktheidsKas (AOK). Deze hangen nu af van het aantal werknemers dat arbeidsongeschikt wordt. Als weinig werknemers arbeidsongeschikt worden hoeft de werkgever dus minder premie te betalen. Op deze manier wordt voor werkgevers een stimulans ingebouwd om aan preventie te doen.

De invoering van de nieuwe Zorgverzekeringswet

Op 1 januari 2006 trad het nieuwe zorgstelsel in werking. De Ziekenfondswet (ZFW) is vervangen door de Zorgverzekeringswet (ZVW) en het onderscheid tussen verplichte en particuliere verzekeringen is vervallen. In plaats daarvan is de nieuwe basisverzekering geïntroduceerd die verplicht is voor iedereen die in Nederland woont of er onder de loonbelasting valt. Daarnaast kan men zich op vrijwillige basis aanvullend bijverzekeren voor extra zorg. Het verplichte karakter van de basisverzekering leidt in de systematiek van de nationale rekeningen tot een verschuiving van een deel van de uitgaven voor zorg van de consumptieve bestedingen door huishoudens naar de consumptieve bestedingen door de overheid. Per saldo compenseert dit elkaar, zodat de overboeking geen effect heeft op de totale consumptieve bestedingen. De overgang op het nieuwe zorgstelsel is daarmee ook bbp-neutraal.

Ook aan de premiekant vinden veranderingen plaats. Naast de procentuele werkgeverspremie is een nominale gezinspremie gekomen. De premie voor kinderen tot 18 jaar voor de basiszorg wordt door de overheid betaald.

De genoemde wijzigingen komen tot uiting in de tabellen met de consumptieve bestedingen door huishoudens en de overheid. Bij de premies komen de veranderingen naar voren in de tabellen over de totale sociale premies (tabel D 1.5), de sociale premies t.l.v. werkgevers (tabel D 1.6) en de sociale premies niet t.l.v. werkgevers (tabel D 1.7). Verder komt de breuk tot uiting bij de sociale uitkeringen in natura (tabel D 1.9) en bij de inkomsten en uitgaven van de wettelijke sociale verzekeringsinstellingen (tabel D 1314).

9.11 Prijs- en volumemutaties

9.11.1 Inleiding

Eén van de belangrijkste cijfers van de nationale rekeningen is de volumegroei van het bruto binnenlands product (bbp). Maar ook de volumemutaties van andere nationale rekeningengrootheden zoals consumptie en investeringen spelen een grote rol op velerlei gebied.

Het bepalen van volumemutaties is gecompliceerd waarbij diverse theoretische en praktische problemen een rol spelen. In deze toelichting worden deze besproken. Ook wordt aangegeven welke verbeteringen in de gebruikte ramingsmethoden zijn en worden doorgevoerd.

Hierna komen in paragraaf 9.11.2 eerst enkele theoretische aspecten aan de orde. Vervolgens wordt in paragraaf 9.11.3 ingegaan op de volumemutaties van de toegevoegde waarde en componenten. De belangrijkste bronnen worden vermeld in paragraaf 9.11.4. Het handboek van Eurostat over prijs- en volumemutaties is onderwerp van paragraaf 9.11.5 waarna de reeds doorgevoerde en toekomstige verbeteringen in de ramingen in de paragrafen 9.11.6 tot en met 9.11.9 worden besproken.

9.11.2 Enkele vraagstukken bij ramingen in constante prijzen

Aanbod- en gebruiktabellen

Bij het bepalen van prijs- en volumemutaties spelen aanbod- en gebruiktabellen een belangrijke rol. In aanbod- en gebruiktabellen wordt het aanbod en gebruik van goederen en diensten, ver-
bijzonderd naar productgroep, beschreven. Vanaf 1987 worden deze tabellen gebruikt als integratiekader.

Aanbod- en gebruiktabellen maken, in tegenstelling tot input-outputtabellen, optimaal gebruik van de beschikbare bronnen aangezien productiestatistiek, prijsstatistiek, statistiek van de buitenlandse handel en gegevens over de consumptie en de investeringen informatie verschaffen over producten. De introductie van de aanbod- en gebruiktabellen heeft de kwaliteit van de volumemeting van goederen- en dienstentransacties in de nationale rekeningen dan ook sterk verbeterd.

Simultaan samenstellen en integreren van tabellen in lopende en constante prijzen

Tot in het begin van de jaren tachtig werd de integratie van de nationale rekeningen uitgevoerd in lopende prijzen waarna afzonderlijk volumeveranderingen werden geraamd. Vanaf het verslagjaar 1987 worden aanbod- en gebruiktabellen samengesteld in lopende prijzen en in prijzen van het voorafgaande jaar (constante prijzen).

Een belangrijk voordeel van het ramen van prijs- en volumemutaties in een integratiekader zoals de aanbod- en gebruiktabellen is dat een controle mogelijk is ten aanzien van de consistentie en de plausibiliteit van de set als geheel. Een ander voordeel is dat prijs- en volumemutaties kunnen worden bepaald voor de belangrijke saloposten van de nationale rekeningen. Zo wordt de bruto toegevoegde waarde in constante prijzen bepaald als het verschil tussen de productie in constante prijzen en het intermediair verbruik in constante prijzen, dit wordt ook wel de "dubbele deflatie" methode genoemd.

De keuze van de indexcijferformule

Onderdeel van het ontwerp van het systeem is de keuze van de indexcijferformule. Vanuit praktisch oogpunt moet de indexcijferformule voldoen aan twee eisen:

- additieve consistentie.
- waarde-index is het product van prijsindex en volume-index.

In integratiekaders zoals de aanbod- en gebruiktabel betekent additieve consistentie een vereenvoudiging van het integratieproces. Alle consistentiecontroles die in lopende prijzen gelden, kunnen ook in prijzen van het voorafgaande jaar worden toegepast.

De tweede eis betekent dat de waarde-index zonder residu wordt gesplitst in een volume- en een prijscomponent. In de internationale richtlijnen voor de nationale rekeningen wordt een voorkeur uitgesproken voor de Fisher index, omdat deze een goede benadering is van de theoretische superlatieve indexformules van Tornqvist en Vartia. Een nadeel van de Fisher index is dat deze hoge eisen stelt aan het datamateriaal en dat de uitkomsten niet gemakkelijk kunnen worden geïnterpreteerd, bovendien is er bij gebruik van deze indexcijferformule geen additieve consistentie. Dit betekent dat de Fisher index niet goed toepasbaar is in een integratiekader waarin additiviteit een belangrijke rol speelt. Een oplossing is een combinatie van een Paasche prijsindex en een Laspeyres volume-index. Deze combinatie is een aanvaardbaar alternatief en voldoet aan de hiervoor genoemde eisen.

De keuze van het basisjaar

Een ander vraagstuk bij het maken van ramingen in constante prijzen is de keuze van het basisjaar. In het SNA 1993 en het ESR 1995 wordt een voorkeur uitgesproken voor een voortschrijdend basisjaar. In de praktijk betekent dit dat voor elk verslagjaar het voorafgaande jaar als basisjaar geldt. Voordelen hiervan zijn:

- een actueel wegingsschema geeft betere ramingen van groeivoeten.
 - er is geen noodzaak tot basisverleggingen van tijdreeksen.
- Voor prijs- en volumemutaties over meerdere jaren zijn de Paasche en Laspeyres kettingindices een goede benadering van de Fisher kettingindexcijfers.

Non-additiviteit

Een nadeel van het gebruik van kettingindices bij het maken van tijdreeksen van gegevens in constante prijzen van een bepaald basisjaar is dat de som van onderdelen in prijzen van het basisjaar van een aggregaat niet gelijk is aan het aggregaat zelf in prijzen van hetzelfde basisjaar. De omvang van dit aggregatieverschil is afhankelijk van de manier waarop het aggregaat is gesplitst in subgroepen.

In de publicatie Nationale rekeningen worden de aggregatieverschillen niet weggewerkt. De tabellen met gegevens in constante prijzen van een vast basisjaar zijn dan ook niet-additief. In de publicatie worden de gegevens in constante prijzen niet in afzonderlijke tabellen gepresenteerd maar samen met gegevens in lopende prijzen, volumemutaties en kettingvolume-indexcijfers. Verder worden deflatoren en kettingindexcijfers van deflatoren gegeven.

Kwaliteitsveranderingen

Veranderingen in waarden als gevolg van veranderingen in de kwaliteit moeten tot uitdrukking komen in de volume-index en niet in de prijsindex. De volume-index is het product van de hoeveelheidsindex en de kwaliteitsindex. Kwaliteitsveranderingen kunnen op twee manieren voorkomen: door veranderingen in de productmix en door veranderingen in de (fysieke) karakteristieken van producten. Aan de eis van het juist meten van een kwaliteitsverandering als gevolg van veranderingen in de productmix wordt beter voldaan naarmate transacties binnen een bepaalde productgroep meer homogeen van aard zijn. Het aantal productgroepen in de aanbod- en gebruiktabellen (800) is aanzienlijk. Kwaliteitsveranderingen in goederen of diensten worden daarvoor vrij goed gemeten.

Voor het meten van kwaliteitsveranderingen van individuele producten is het noodzakelijk dat in de prijsstatistieken veranderingen in de prijs per eenheid worden gecorrigeerd voor veranderingen in de (fysieke) karakteristieken van goederen en diensten. In het algemeen voldoen de prijsstatistieken voor productie, internationale handel en consumptie door huishoudens aan deze eis. Deze statistieken zijn de belangrijkste bron voor het samenstellen van aanbod- en gebruikstabellen in constante prijzen. In een aantal gevallen behoeven de in de nationale rekeningen gebruikte prijs- en volumemethoden nog verbetering.

9.11.3 Volumemutaties van de toegevoegde waarde en componenten

In de aanbod- en gebruikstabellen van de nationale rekeningen worden alle hierin geregistreerde transacties bepaald in lopende prijzen en in prijzen van het voorafgaande jaar (ofwel constante prijzen). Dit betekent dat voor alle transacties in de aanbod- en gebruikstabellen volumeontwikkelingen kunnen worden bepaald.

Speciale aandacht verdient de wijze waarop de volumeontwikkeling van de toegevoegde waarde wordt bepaald in aanbod- en gebruikstabellen. Net als in lopende prijzen geldt voor iedere bedrijfstak dat de toegevoegde waarde in constante prijzen per definitie gelijk is aan de productiewaarde in constante prijzen minus het intermediair verbruik in constante prijzen. Naast deze benadering van het bbp via de productiewaarde kan het bbp ook via de totale finale bestedingen afgeleid worden. De som van consumptie, investeringen, export verminderd met de import moet per definitie gelijk zijn aan de som van de toegevoegde waarden. Dit geldt zowel in lopende als in constante prijzen. Het gevolg hiervan is dat het meten van de volumegroei van het bbp op basis van toegevoegde waarde per definitie gelijk is aan de volumemeting van het bbp op basis van finale bestedingen. Beide benaderingswijzen zijn vastgelegd in één en hetzelfde systeem van aanbod- en gebruikstabellen.

De toegepaste ramingsmethode voor de toegevoegde waarde in constante prijzen hangt af van het karakter van de productie. De productie van goederen en diensten kan worden ingedeeld naar markt- en niet-marktproductie. Bovendien is het van belang om bij de niet-marktproductie onderscheid te maken tussen individuele goederen en diensten en collectieve diensten.

Marktproducenten

De toegevoegde waarde in lopende prijzen van een bedrijfsklasse wordt geraamd als het verschil tussen de bruto productie en het intermediaire verbruik. Bij de ramingen in constante prijzen wordt dezelfde methode gebruikt. De toegevoegde waarde in constante prijzen wordt bepaald als het verschil tussen de waarde in constante prijzen van de bruto productie en het intermediair verbruik.

Niet-marktproducenten: individuele goederen en diensten

Bij de niet-marktproductie van individuele goederen en diensten is de manier waarop de toegevoegde waarde in constante prijzen wordt bepaald anders dan de methode die bij de ramingen in lopende prijzen wordt gebruikt. Het gesubsidieerd onderwijs is een voorbeeld van niet-marktproductie van individuele diensten.

De productie in lopende prijzen wordt geraamd als de som van intermediair verbruik, arbeidskosten, niet-productgebonden belastingen op productie en afschrijvingen. Dat betekent dat de toegevoegde waarde gelijk is aan de som van arbeidskosten, niet-productgebonden belastingen op productie en afschrijvingen.

De productie in constante prijzen in een jaar wordt bepaald door de productie in het voorafgaande jaar te vermenigvuldigen met de volume-index van de productie. De toegevoegde waarde in constante prijzen wordt bepaald als het verschil tussen de gedevalueerde bruto productie en het gedevalueerde intermediair verbruik.

Voor de meerderheid van de productie van niet-markt individuele goederen en diensten zijn volume-indicatoren beschikbaar. Het belangrijkste voorbeeld is onderwijs. In andere gevallen wordt bij het bepalen van prijs- en volumemutaties dezelfde methode gebruikt als bij de collectieve diensten.

Niet-marktproductenten: collectieve diensten

Bij bedrijfsklassen die hoofdzakelijk collectieve diensten produceren is er een overeenkomst in de manier waarop de ramingen van de toegevoegde waarde in lopende en in constante prijzen wordt bepaald. De productie van de overheid is een voorbeeld van niet-marktproductie van collectieve diensten. De productie in lopende prijzen wordt geraamd als de som van intermediair verbruik, arbeidskosten, niet-productgebonden belastingen op productie en afschrijvingen. Dat betekent dat de toegevoegde waarde in lopende prijzen gelijk is aan de som van arbeidskosten, niet-productgebonden belastingen op productie en afschrijvingen.

Er zijn geen geschikte hoeveelheidsindicatoren beschikbaar voor de raming van de volumeverandering van de productie van collectieve diensten. Daarom wordt de productie in constante prijzen berekend als de som van intermediair verbruik, arbeidskosten, niet-productgebonden belastingen op productie en afschrijvingen in constante prijzen. Dat betekent dat de toegevoegde waarde in constante prijzen gelijk is aan de som van arbeidskosten, niet-productgebonden belastingen op productie en afschrijvingen in constante prijzen.

De raming van de afschrijvingen in constante prijzen is een impliciet onderdeel van de raming in lopende prijzen. Als impliciete deflatoren worden de prijsindices van de binnenlandse aankopen per kapitaalgoed gebruikt, deze worden bepaald als het gewogen gemiddelde van de producentenprijsindices van de binnenlandse verkopen en de invoer.

Beloning van werknemers

De beloning van werknemers maakt deel uit van de toegevoegde waarde. Ramingen van deze post in constante prijzen worden gebruikt bij economische analyses gebaseerd op aanbod- en gebruikstabellen. De uitkomsten kunnen onder andere worden gebruikt bij de analyse van de arbeidsproductiviteit.

De beloning van werknemers bestaat uit twee delen: lonen en salarissen, zowel in geld als in natura, en sociale premies ten laste van werkgevers.

Bij de berekening van de lonen en salarissen in geld in constante prijzen wordt de prijsverandering van de arbeidsinput waargenomen en wordt de volumeverandering afgeleid. Omdat er nog niet gedifferentieerd kan worden naar verschillen in kwaliteit van arbeid, is het niet mogelijk volume-indicatoren in te zetten.

De volume-index van de sociale premies ten laste van werkgevers is dezelfde als die van de lonen en salarissen. De prijsindex wordt bepaald uit de waarde- en volume-index.

Bij de raming van de lonen en salarissen in natura in constante prijzen wordt de volume-index van de lonen en salarissen in geld ingezet.

Productgebonden belastingen en subsidies

Productgebonden belastingen en subsidies beïnvloeden de *prijs* van een product en niet het *volume*. Dit betekent dat een voorwaarde voor het defleren is dat de resulterende volume-index van een goederen- of dienstentransactie inclusief en exclusief belasting dezelfde is. Dit betekent dat ook de volume-index van de belasting op een transactie dezelfde is als de volume-index van de transactie inclusief (of exclusief) belasting.

Bij de raming van de volume-index van een belasting of een subsidie wordt rekening gehouden met het deel van het aanbod of van de vraag dat wordt belast of gesubsidieerd. Zo wordt bijvoorbeeld een belasting alleen geheven op de binnenlandse consumptie van een product en niet op de uitvoer.

Niet-productgebonden belastingen en subsidies op productie

Bij het bepalen van prijs- en volumemutaties van niet-productgebonden belastingen en subsidies op productie wordt in veel gevallen gebruik gemaakt van volume-indicatoren.

9.11.4 Belangrijkste bronnen

De belangrijkste bronnen die worden gebruikt bij het bepalen van prijs- en volumemutaties van nationale rekeningengegevens zijn de statistieken van de producentenprijzen en consumentenprijzen. Daarnaast worden diverse andere bronnen gebruikt.

Producentenprijsindices

Een aanzienlijk deel van de prijsindexcijfers die wordt gebruikt bij het bepalen van prijs- en volumemutaties van goederen is afkomstig van de statistiek van de producentenprijzen. In toenemende mate worden producentenprijzen ook ingezet om prijs- en volumemutaties van diensten vast te stellen.

De statistiek producentenprijzen geeft prijsindices over afzet, verbruik, in- en uitvoer; onderscheiden per product en per activiteit. De dekking van het stelsel van de producentenprijzen beperkte zich tot voor enkele jaren geleden vrijwel geheel tot de producten van producenten die hun hoofdactiviteit hebben in de delfstoffenwinning, de industrie en de productie en distributie van elektriciteit, aardgas en water. Recent zijn er voor verschillende categorieën zakelijke diensten producentenprijzen ontwikkeld. De komende jaren zal dit aantal zich naar verwachting verder uitbreiden.

Consumentenprijsindices

Consumentenprijsindices worden gebruikt bij het bepalen van prijs- en volumemutaties van de consumptie van huishoudens. Zij worden ook gebruikt als deflator voor de waarde van productie of intermediair verbruik in gevallen waarin geen producentenprijsindex beschikbaar is.

De consumentenprijsindex geeft de gemiddelde prijsontwikkeling weer van goederen en diensten die het gemiddelde huishouden in Nederland in een basisjaar heeft aangeschaft voor consumptie. Bij het vaststellen van prijs- en volumeontwikkelingen in de nationale rekeningen wordt de index toegepast op het gedetailleerde niveau van 800 goederengroepen van de aanbod- en gebruiktabellen.

Andere bronnen

Andere gegevens die worden gebruikt bij het bepalen van prijs- en volumemutaties van nationale rekeningencijfers zijn: hoeveelheidsindicatoren, unit-value indices, prijs- en hoeveelheidsgegevens afkomstig van landbouwinstellingen en uit jaarverslagen van ondernemingen en instellingen. Verder worden gegevens opgevraagd bij maatschappelijke instellingen, zoals de Kamer van Koophandel, ANWB, Consumentenbond en sportbonden zoals het NOC-NSF

Voor enkele specifieke producten (onder andere verzekeringsdiensten, onderwijs, passagiersvervoer per trein, bus, enz.) zijn geen geschikte prijsindices beschikbaar voor het bepalen van prijs- en volumemutaties van de productie maar wel (bijna) integrale en gedetailleerde hoeveelheidsgegevens.

Zo wordt bij het passagiersvervoer het aantal passagierskilometers als indicator gebruikt. Binnen de bedrijfstak vervoer is er een grote variëteit aan soorten vervoer. Direct gevolg daarvan is dat er ook verschillende indicatoren voor de afzonderlijke goederengroepen ontwikkeld zijn.

Bij het vaststellen van prijs- en volumeontwikkelingen van diensten in verband met verzekering wordt gebruik gemaakt van hoeveelheidsindicatoren per onderdeel van het pakket verzekeringsdiensten. Voorbeelden zijn het aantal polissen in beheer en het aantal nieuw afgesloten polissen.

Voor onderwijsdiensten is het moeilijk om geschikte prijsindices te vast te stellen, aangezien de aard van de soort dienst (kennisoverdracht) zeer divers en specifiek is. Kwaliteitsverschillen zijn moeilijk in een geschikte volume-indicator onder te brengen. Het meten van de productie van onderwijs gebeurt grotendeels met A- en B-methoden. Het aantal leerlingen wordt als indicator gebruikt voor de productie van het basisonderwijs, het speciaal onderwijs en het beroepsonderwijs. Het aantal bevorderde leerlingen wordt als hoeveelheidsindicator gebruikt voor het voortgezet onderwijs en het voorbereidend wetenschappelijke onderwijs. Voor het tertiair onderwijs wordt vooraansnog een inputmethode toegepast.

Om de kwaliteit en kwantiteit van geleverde zorg aan de consument in reële termen te meten, wordt voor iedere zorgcategorie een specifieke indicator gebruikt. De productgroep zorg verdient in de nationale rekeningen extra aandacht, omdat zij een fors aandeel levert in de totstandkoming van het bbp.

De prijs- en volumemutaties van de productie van ziekenhuizen werden tot voor kort vastgesteld met behulp van een zevental hoeveelheidsindicatoren. De wegingen van deze indicatoren waren gebaseerd op de zorguitgaven van de ziekenfondsverzekering. Omdat deze methode niet voldeed aan de eisen van het handboek is inmiddels een nieuwe methode geïntroduceerd (zie paragraaf 9.11.6).

De overige zorgdiensten omvatten een zeer heterogeen pakket van diensten waarvan de waarde in constante prijzen op uiteenlopende wijze wordt bepaald. In een aantal gevallen wordt gebruik gemaakt van tariefinformatie (bijvoorbeeld voor de diensten van huisartsen, tandartsen en verloskundigen) of consumentenprijsindices (bijvoorbeeld voor ziekenvervoer). Deze methoden voldoen aan de vereisten van het handboek. In een aantal gevallen waar geen prijsinformatie beschikbaar is wordt ook gebruik gemaakt van niet toegestane inputmethoden. Dit is onder andere het geval bij de diensten van bloedbanken, ambulancediensten en de diensten van alternatieve gezondheidszorg.

In enkele gevallen worden unit-value indices gebruikt bij de deflating als gegevens over waarden en hoeveelheden beschikbaar zijn voor transacties van homogene producten (vooral bulkgoederen). Voorbeelden zijn de in- en uitvoer van bepaalde agrarische producten. Een ander voorbeeld is de productie van transportdiensten waar, naast de waarde van de productie, cijfers over tonkilometers beschikbaar zijn.

Unit-value indices worden ook gebruikt om de plausibiliteit te beoordelen van andere prijsindicatoren zoals de producentenprijsindices van uitvoer en invoer.

Bij specifieke agrarische producten wordt de waarde van de productie bepaald door een combinatie van prijs- en hoeveelheidsgegevens op een laag aggregatieniveau. Zowel de prijs- als de hoeveelheidsinformatie wordt in veel gevallen geleverd door semi-overheidsinstellingen die zijn gerelateerd aan de agrarische bedrijfstak, zoals het Landbouw Economisch Instituut en de Productschappen voor de tuinbouw, zuivelproducten, enz.

Integratie

Hoewel het integratieproces niet een echte 'bron' van prijs- en hoeveelheidsindicatoren is, is dat proces van groot belang voor de kwaliteit van de ramingen. In de eerste plaats als consistentiecheck van bijvoorbeeld producenten- en consumentenprijsindices. Meer in het algemeen worden waarde-, prijs- en volumemutaties gecontroleerd tijdens het simultane integratieproces in lopende en constante prijzen.

9.11.5 Handboek voor prijs- en volumemutaties in de nationale rekeningen

In internationale richtlijnen voor de nationale rekeningen zoals het System of National Accounts 1993 (SNA 1993) en het Europees systeem van rekeningen 1995 (ESR 1995) wordt relatief weinig aandacht besteed aan prijs- en volumemaatstaven.

Met de komst van het Groei- en stabiliteitspact is de vraag naar kwalitatief goede, internationaal vergelijkbare prijs- en volumegegevens toegenomen. Dit heeft er toe geleid dat het statistische bureau van de Europese Unie (Eurostat) in 2001 het Handbook on price and volume measures in national accounts heeft gepubliceerd. Dit boek geeft een volledig overzicht van de vraagstukken over het meten van prijs- en volumeveranderingen. Naast algemene beginselen worden specifieke voorschriften gegeven voor het vaststellen van prijs- en volumemutaties van individuele goederen en diensten. Het handboek is een aanvulling op en consistent met het ESR 1995. Het gebruik van de in het handboek voorgeschreven prijs- en volumemethoden is inmiddels bekrachtigd door een Europese verordening.

Het Eurostat handboek schrijft voor welke methoden moeten worden toegepast voor het bepalen van de volumeontwikkeling van verschillende goederen- en dienstentransacties. In aansluiting op de internationale richtlijnen heeft het CBS de laatste jaren de methoden voor het vaststellen van prijs- en volumemeting verbeterd. Vooral voor het meten van dienstentransacties in constante prijzen is dit van belang omdat diensten een grote rol vervullen in de Nederlandse economie. In het handboek worden verschillende kwalificaties aan prijs- en volumemethoden toegekend. Daarbij worden A-, B- en C-methoden onderscheiden.

A-methoden zijn methoden die aan alle eisen voldoen. Zij meten de volumeontwikkeling van outputs inclusief verbeteringen in de kwaliteit van goederen en diensten. Een indicator die gekwalificeerd wordt als A methode behoort een specifieke en volledige dekking te garanderen. Tenslotte moet een A methode voldoen aan de concepten zoals die binnen de Nationale Rekeningen toegepast worden.

Een methode is een B-methode als zij een acceptabele benadering is van een A-methode. Een voorbeeld van een B-methode is dat zij op redelijke wijze voldoet aan de eis van representativiteit maar niet (volledig) rekening houdt met kwaliteitsontwikkelingen.

C-methoden zijn methoden die niet als A of B gekwalificeerd kunnen worden. Voorbeelden van C methoden zijn het gebruik van een inputmethode of een methode die niet representatief is. Bij een inputmethode wordt de volumeontwikkeling of de prijsontwikkeling van de output gelijk gesteld aan de ontwikkeling van (de som van) de inputs. In feite wordt daarbij een gelijkblijvende productiviteit verondersteld.

Na het verschijnen van het handboek heeft er in 2003 een inventarisatie van gebruikte methoden bij het ramen van volumemutaties in de Nederlandse nationale rekeningen voor het verslagjaar 1999 plaatsgevonden. Uit die inventarisatie is geconcludeerd dat er voor enkele productgroepen met een relatief groot aandeel in het bbp een betere ramingsmethode zou moeten worden opgesteld.

Naast de voorschriften die uit het handboek voor prijs- en volumemeting voortkomen, waren er ook verschillende andere motieven voor het invoeren van vernieuwde berekeningsmethoden. In de eerste plaats zorgen maatschappelijke ontwikkelingen ervoor dat gebruikte indices niet meer dekkend zijn voor de gemeenten productie. Daarnaast legt het tijdstip waarop relevante informatie beschikbaar komt een beperking op in de kwaliteit van de prijs- en volumemeting. Tevens heeft het continue streven van het CBS naar betere methoden ervoor gezorgd dat een aantal nieuwe methoden is ingevoerd.

9.11.6 Doorgevoerde verbeteringen

Er zijn verschillende verbeteringen doorgevoerd in de methoden voor het ramen van prijs- en volumemutaties. Voorbeelden zijn de bedrijfsklassen: post- en telecommunicatiediensten, verhuur van en handel in onroerend goed, ziekenhuiszorg, delen van de zakelijke dienstverlening (advocatuur, notariaat en accountancy), werkgevers-, werknemers- beroeps-, en ideële organisaties en diensten van banken. De nieuw ontwikkelde methoden worden

hierna toegelicht. Opgemerkt dient te worden dat het in het algemeen gaat om verbeteringen voor definitieve jaarramingen.

Post- en telecommunicatiediensten

In het verleden werd voor postdiensten gebruik gemaakt van gegevens uit jaarverslagen. Hieruit werden hoeveelheidsindicatoren ontleend die dienden als bron voor volumeramingen. Recentelijk is een producentenprijsindex ontwikkeld voor postdiensten die met ingang van het verslagjaar 2004 is ingezet in de nationale rekeningen. Hierdoor kan op nauwkeuriger wijze de volumegroei van deze diensten bepaald worden.

Vaste en mobiele telecommunicatiediensten worden gesplitst in een producenten- en een consumentendeel die afzonderlijk worden gedefleerd in de nationale rekeningen. Voor deflering van het producentendeel wordt een producentenprijsindex gebruikt en voor het consumentendeel een consumentenprijsindex. Beide indices zijn A-methoden. Voor kabel- en internetdiensten wordt er een consumentenprijsindex toegepast. De nieuw ontwikkelde methoden zijn voor het eerst ingezet voor het verslagjaar 2004.

Verhuur van en handel in onroerend goed

Bij de oude methode werd de productiewaarde van de dienst gedefleerd met een prijsindex op basis van informatie van prijsontwikkelingen op de kantorenmarkt afkomstig uit vakbladen. Vanaf het verslagjaar 2004 zijn er voor verhuur van en handel in onroerend goed kwalitatief betere indicatoren ontwikkeld. De nieuw ontwikkelde prijsindicator is samengesteld op basis van prijsontwikkelingen op de kantoor-, winkel- en bedrijfsruimtemarkt. Zowel prijsontwikkelingen van reeds verhuurde als nieuw verhuurde objecten worden meegenomen. De prijsontwikkelingen op de kantoor-, winkel- en bedrijfsruimtemarkt worden samengewogen tot één geaggregeerde prijsindex die wordt gebruikt voor het defleren van de productiewaarde. Aangezien deze diensten vooral intermediair worden verbruikt is de invloed van het invoeren van deze verbeterde defleringsmethode op het bbp zeer beperkt.

Ziekenhuizen

Met ingang van het verslagjaar 2001 is een nieuw ontwikkelde methode voor de deflering van de productie van ziekenhuizen (inclusief medische specialisten) geïntroduceerd in de nationale rekeningen. Deze nieuwe methode defleert de ziekenhuiszorg met een 'overall' hoeveelheidsindicator. Het aantal ontslagen patiënten uit dag- en klinische behandelingen wordt als hoeveelheidsindicator gebruikt. Daarbij wordt, om te komen tot zo homogeen mogelijke groepen, onderscheid gemaakt naar bijna 900 verschillende diagnosegroepen en zeven leeftijdscategorieën. De partiële volume-indicatoren worden vervolgens gewogen samengevoegd. Als wegingsfactoren worden het aantal ligdagen per diagnose en leeftijdsgroep gebruikt.

Zakelijke dienstverlening

De zakelijke dienstverlening omvat een heterogeen cluster van diensten waaronder diensten van accountants, boekhouders, belastingconsulenten, architecten en ingenieurs- en administratiekantoren. In de nationale rekeningen worden deze diensten veelal met consumentenprijsindices of CAO-loonindices gedefleerd. Deze methoden zijn echter vaak niet representatief of ze voldoen niet aan de voorschriften uit het handboek.

De afgelopen tijd zijn er voor verschillende zakelijke diensten producentenprijsindices ontwikkeld. Op dit moment wordt hun bruikbaarheid ten behoeve van de nationale rekeningen onderzocht. De producentenprijsindices zijn ontwikkeld op basis van standaard uurtarieven en gerealiseerde uurtarieven. Vorig jaar zijn door het CBS producentenprijsindexcijfers op basis van gerealiseerde uurtarieven voor accountants en soortgelijke diensten voor het eerst gepubliceerd. Vanaf het (voorlopig) verslagjaar 2005 is op basis hiervan een gewogen producentenprijsindex voor de betreffende diensten in de nationale rekeningen gebruikt.

Diensten van werkgevers-, werknemers- beroeps-, en ideële organisaties

Voor de diensten van deze organisaties zijn nieuwe hoeveelheidsindicatoren ontwikkeld die met ingang van het verslagjaar 2003 in de nationale rekeningen zijn opgenomen. Voor werkgevers- en beroepsorganisaties is gebruik gemaakt van de ontwikkeling van het aantal ingeschreven bedrijven bij de Kamers van Koophandel. Voor de diensten van werknemersorganisaties baseert het CBS zich op een volume-index van geregistreerde ledenaantallen. Voor de bepaling van de dienstverlening van ideële organisaties wordt gebruik gemaakt van verschillende hoeveelheidsindicatoren.

Bankdiensten

Voor verschillende soorten provisies op de bankdiensten zijn er beter toepasbare hoeveelheidsindicatoren ontwikkeld. Voorheen werd voor het defleren gebruik gemaakt van een algemene indicator zoals de CAO-uurloonindex. Op dit moment worden specifieke prijs- en volume-indices gebruikt per provisiecategorie. De nieuw ontwikkelde methoden voldoen grotendeels aan de eisen van een B-methode.

Financiële hulpdiensten

Voor grote onderdelen van de financiële hulpdiensten (dienstverlening met betrekking tot effectentransacties, clearingdiensten in verband met het betalingsverkeer en diensten van assuratietsenpersonen) zijn representatieve volumeindices toegepast. Deze voldoen aan de eisen van een B methode. Voor het resterende deel van de financiële hulpdiensten (ca. 23 procent van de output) wordt nog een C-methode toegepast.

9.11.7 Vooruitgang in de kwaliteit van de volumeramingen in de diensten

De onderstaande tabel geeft een indicatie van de verbeteringen in de kwaliteit van de volumeramingen voor diensten sinds het statistiekjaar 1999. De cijfers hebben betrekking op methoden die bij definitieve jaarramingen worden ingezet. Naast definitieve jaarramingen worden er ook nog kwartaalramingen en voorlopige jaarramingen opgesteld. De ontwikkeling in de gebruikte methoden voor deze ramingen kan afwijken van die van de definitieve jaarramingen.

Voor het verslagjaar 2004 wordt 15 procent van de productiewaarde gemeten met een zogenaamde A-methode, terwijl 67 procent van de productiewaarde is voorzien van een B-methode. In het verslagjaar 1999 was 31 procent van de totale productiewaarde nog voorzien van een niet toelaatbare C-methode.

Aandelen in de productiewaarden van A-, B- en C-methoden

Soort methode	Aandeel 1999	Aandeel 2004
A	14%	15%
B	55%	67%
C	31%	18%

De hier beschreven verbeteringen hebben allen betrekking op diensten. Het meten van volumeontwikkelingen bij de productie van diensten stuit in het algemeen op meer problemen dan de volumemeting bij goederen. Het beeld voor deflering van de goederenproductie is dan ook veel rooskleuriger dan het bovengeschetste beeld voor de dienstenproductie. Bij de inventarisatie van 2004 bleek dat ruim 97 procent van de bij de agrarische en industriële productie gebruikte methoden te voldoen aan de kwalificatie A of B.

9.11.8 Trendbreuk als gevolg van de inzet van nieuwe methoden

Uit bovenstaand beschreven ontwikkeling blijkt dat er in de afgelopen jaren een groot aantal nieuwe prijs- en volumemethoden is geïntroduceerd in de nationale rekeningenstatistiek. Daarbij is er tot nu toe voor gekozen om ontwikkelde methoden onmiddel-

lijk, dus bij de eerstvolgende raming waarop deze methode toepasbaar is, te implementeren. Gelet op de fase waarin het project zich bevindt ligt het voor de hand de huidige werkwijze voort te zetten. Deze kan echter leiden tot twee typen breuken in de nationale rekeningenstatistiek:

1. Breuken tussen de opeenvolgende volumegroei-ramingen voor één bepaald verslagjaar (som van kwartaalramingen, voorlopige, nader voorlopige en definitieve ramingen).
2. Breuken in de volgtijdelijke vergelijkbaarheid van volumegroei-cijfers.

Deze breuken in de reeksen zullen worden beschreven. Zo zal in een introductiekalender per methode wordt aangegeven wanneer een nieuwe methode is ingevoerd en voor welke ramingen van een verslagjaar dit is gebeurd. Waar mogelijk zal door (econometrisch) onderzoek de grootte van de breuken in opeenvolgende ramingen voor een bepaald verslagjaar worden gekwantificeerd.

9.11.9 Toekomstige verbeteringen

In de toekomst zullen verdere verbeteringen in de ramingen van prijs- en volumemutaties worden doorgevoerd. Het betreft in eerste instantie de bouwnijverheid, de zakelijke diensten, het onderwijs en de zorg.

Bouwnijverheid: Grond-, weg- en waterbouwkundige werken

Voor de deflering van grond-, weg- en waterkundige werken worden momenteel nog niet toegestane inputmethoden gebruikt. Een haalbaarheidstudie naar de mogelijke ontwikkeling van betere prijs- of volumemethoden is gaande.

Zakelijke diensten

Voor de diensten van ingenieurs is recentelijk een nieuwe producentenprijsindex ontwikkeld die op dit moment nog niet wordt gebruikt in de nationale rekeningen. Voor reclamediensten wordt een nieuwe methode ontwikkeld. Voor computerservicediensten is een producentenprijsindex ontwikkeld die echter nog niet in productie is genomen door het CBS. De methode is gebaseerd op gerealiseerde uurtarieven en zal, bij gebleken geschiktheid, worden ingezet voor het defleren van computerservicediensten in de nationale rekeningen.

Voor de overige zakelijke dienstverlening diensten is op dit moment nog geen volledig representatieve prijsinformatie voorhanden. Dit heeft voornamelijk te maken met de hoge mate van heterogeniteit van deze bedrijfstak. Er is tot nu toe steeds een gemiddeld gewogen prijsindexcijfer opgesteld op basis van de prijsontwikkeling van onder andere fotografiebedrijven. Onderzoek naar meer een geschikte methode is gaande.

Milieudiensten

Voor particuliere en overheidsmilieudienstverlening wordt een nieuwe methode ontwikkeld op basis van verschillende hoeveelheidsindicatoren. Deze methode zal naar verwachting voor het eerst bij de definitieve jaarraming voor 2005 worden toegepast.

Onderwijs

Bij het tertiair onderwijs wordt op dit moment een inputmethode gebruik om de volumeontwikkeling te schatten. Het komende jaar zal worden onderzocht of een meer geschikte methode kan worden ontwikkeld.

Zorg

Voor een aantal zorgdiensten zal het komende jaar onderzoek naar nieuwe methoden worden gedaan omdat de huidige inputmethoden niet voldoen aan de vereisten uit het handboek. Het betreft onder andere de diensten van alternatieve genezers, diensten van bloedbanken en diensten van psychologen. Verder zullen voor enkele onderdelen van de zorg, waarvoor de benodigde informatie binnenkort voor het eerst beschikbaar komt, nieuwe methoden worden ontwikkeld. Het betreft de diensten van verzorgingstehuizen, instellingen voor gehandicaptenzorg en verpleeghuizen.

10. Experimentele gegevens

10.1 Inleiding

In dit hoofdstuk komen twee onderwerpen aan de orde die voor het eerst in de Nationale rekeningen zijn opgenomen: de baandynamiek en de ontwikkeling van de multi-factorproductiviteit. Het gaat hierbij om experimentele gegevens die qua afleidingsmethodiek en tabelpresentatie kunnen wijzigen in komende publicaties Nationale rekeningen.

In paragraaf 10.2 wordt de dynamiek van banen van werknemers beschreven. De gegevens voor 2001-2005 worden gegeven in tabel EX 1. In tabel EX 2 wordt de dynamiek van banen van werknemers in 2004 gedetailleerd naar bedrijfstak en -klasse.

In paragraaf 10.3 wordt de ontwikkeling van de multi-factorproductiviteit beschreven. In tabel EX 3 zijn de procentuele volumemutaties en volume-indexcijfers met als basisjaar 2000=100 opgenomen, gedetailleerd naar bedrijfstak. Tabel EX 4 geeft de bijdragen aan de groei van de productie en tabel EX 5 het gemiddelde over de jaren 2002-2006.

10.2 Arbeidsmarktdynamiek

Tot dusver waren de arbeidsrekeningcijfers beperkt tot voorraadgegevens, zoals het gemiddeld aantal banen van werknemers in een jaar. Hiermee wordt de toestand op de arbeidsmarkt binnen een jaar beschreven. Ook kan uit deze voorraadcijfers worden afgeleid hoe deze grootheden zich jaar-op-jaar per saldo ontwikkelen. Hieruit blijkt echter nog niet dat deze ontwikkeling het saldo is van tegengestelde bewegingen. Om inzicht te krijgen in deze onderliggende dynamiek, heeft het CBS de arbeidsrekeningen uitgebreid met stroomgegevens. Als eerste stap worden dit jaar uitkomsten gepubliceerd over de dynamiek van banen van werknemers. Deze gegevens zijn afkomstig uit het Sociaal statistisch bestand (SSB) en aanvullende statistische bronnen.

Baandynamiek

Een baan is een arbeidsplaats die bezet wordt door een werknemer of een zelfstandige. De dynamiekgegevens die hier gepresenteerd worden, hebben alleen betrekking op banen van werknemers. Dynamiek van banen wordt veroorzaakt doordat enerzijds werknemers verbintenissen aangaan met bedrijven. Anderzijds doordat verbintenissen tussen werknemers en de desbetreffende bedrijven worden ontbonden. Baandynamiek in de vorm van functiewijzigingen binnen bedrijven blijft bij deze cijfers buiten beschouwing.

Totaal aantal banen

Het totaal aantal banen van werknemers betreft het aantal banen dat in de loop van het verslagjaar heeft bestaan. Doordat alle banen meetellen, ongeacht het aantal dagen dat de baan bestaan heeft, komt het totaal aantal banen veel hoger uit dan het gemiddeld aantal banen.

Baantypen

Bij de dynamiek van werknemersbanen wordt nagegaan of een baan in het desbetreffende kalenderjaar is gestart en/of beëindigd. Op deze manier kunnen vier baantypen worden onderscheiden:

- doorlopende banen.
- instroom (exclusief dubbelstroom banen).
- uitstroom (exclusief dubbelstroom banen).
- dubbelstroom banen.

Een doorlopende baan is een baan die al vóór het verslagjaar is gestart en na afloop van het verslagjaar nog steeds bestaat. Een baan die binnen het verslagjaar alleen start of eindigt is een baan die respectievelijk in of uit de baanvoorraad stroomt. Een dubbelstroom baan is een baan die binnen het verslagjaar zowel gestart als beëindigd is.

Dit betekent dat de totale instroom binnen een jaar gelijk is aan de som van de instroom (exclusief dubbelstroom banen) en het aantal dubbelstroom banen. De totale uitstroom is de som van de uitstroom (exclusief dubbelstroom banen) en het aantal dubbelstroom banen.

Arbeidsverloop

Als indicator voor de mate van baandynamiek op de arbeidsmarkt geldt het arbeidsverloop. Hierin tellen alle veranderingen van de baanvoorraad mee: als een baan gestart en als een baan beëindigd wordt. Het arbeidsverloop is dus de som van de instroom (exclusief dubbelstroom banen), de uitstroom (exclusief dubbelstroom banen) en tweemaal het aantal dubbelstroom banen. Het relatieve arbeidsverloop is het absolute arbeidsverloop gedeeld door tweemaal het totaal aantal banen dat binnen het verslagjaar heeft bestaan, vermenigvuldigd met 100 procent. Een baan kan immers maximaal twee keer meetellen in het arbeidsverloop: als de baan start en als de baan eindigt. Hierdoor ligt het relatieve arbeidsverloop altijd tussen 0 en 100 procent. Hoe hoger het arbeidsverloop, des te meer banen die gestart en/of beëindigd zijn. Bij een arbeidsverloop van 0 procent zijn alle banen doorlopende banen, bij een arbeidsverloop van 100 procent zouden alle banen dubbelstroom banen zijn.

Gemiddelde bestaansduur binnen het jaar

De gemiddelde bestaansduur van een baan binnen het jaar is het aantal dagen dat een baan binnen het verslagjaar gemiddeld heeft geduurd. Dit betreft alleen de duur binnen het verslagjaar; de bestaansduur van de baan vóór of na het verslagjaar telt niet mee. In 2004 was de maximale bestaansduur 366 dagen. Doorlopende banen hebben het gehele verslagjaar bestaan en hebben per definitie een gemiddelde bestaansduur van één jaar.

Gemiddeld aantal banen

In het gemiddeld aantal banen van werknemers telt een arbeidsplaats alleen mee voor de dagen dat deze bezet is geweest binnen het jaar. Het gemiddeld aantal banen is dus gelijk aan het totaal aantal banen vermenigvuldigd met de gemiddelde bestaansduur van de baan binnen het verslagjaar, gedeeld door het totaal aantal kalenderdagen in het jaar (365 of 366). Dit gemiddeld aantal banen van werknemers is ook te vinden in het hoofdstuk Arbeid van de Nationale rekeningen waar het wordt aangeduid als het aantal banen (zie onder meer tabel A 2.1.2).

10.3 Ontwikkeling van de multi-factorproductiviteit

In de nationale rekeningen wordt het productieproces benaderd van twee kanten. Enerzijds wordt de output van het productieproces bepaald. Als outputvariabele kan, afhankelijk van de manier waarop het productieproces wordt beschreven, de productiewaarde of de toegevoegde waarde worden gekozen. Anderzijds worden in de nationale rekeningen systematisch alle inputs in het productieproces bepaald. Deze inputs zijn arbeid, kapitaal en het intermediair verbruik, waarbij het intermediair verbruik kan worden opgesplitst naar energie, materialen en diensten. Door outputs en inputs met elkaar in verband te brengen kan de productiviteit van het productieproces worden bepaald. De meest bekende productiviteitsmaatstaf is de arbeidsproductiviteit. Deze wordt doorgaans bepaald door de toegevoegde waarde (de output) te delen door het aantal gewerkte uren (de input). Arbeid is echter maar één van de inputs in het productieproces. Arbeidsproductiviteit geeft daarom slechts een partieel beeld van het productieproces. Als een bedrijf werknemers (arbeid) vervangt door machines (kapitaal), stijgt bij gelijkblijvende output de arbeidsproductiviteit. Het bedrijf heeft hierdoor echter wel stijgende kapitaalkosten. De stijging van de totale productiviteit van het bedrijf zal in dit geval dan ook lager zijn dan de stijging van de arbeidsproductiviteit, en als het bedrijf meer extra kosten heeft aan machines dan het bespaart op arbeid, zal er zelfs

sprake zijn van een daling van de totale productiviteit van het bedrijf.

Voor een volledig beeld van de ontwikkeling van de productiviteit van een bedrijf(stak) moet daarom rekening worden gehouden met alle inputs in het productieproces. Een dergelijke productiviteitsmaatstaf wordt totale factorproductiviteit (TFP) genoemd. Indien meerdere, maar niet alle inputs in het productieproces worden meegenomen, is er sprake van multi-factorproductiviteit (MFP). In de hier gepresenteerde statistiek van de multi-factorproductiviteit worden arbeid en het intermediair verbruik volledig meegenomen. De input van kapitaal is echter nog onvolledig. De kapitaalgoederenvoorraad wordt meegenomen. Echter, grond, voorraden en de Nederlandse gasreserves zijn nog niet opgenomen in de statistiek. Vooralsnog worden daarom multi-factorproductiviteitscijfers samengesteld en niet totale factorproductiviteitscijfers.

De ontwikkeling van de multi-factorproductiviteit wordt bepaald door de volume-index van de outputs te delen door de volume-index van de gezamenlijke inputs. In deze publicatie wordt de geconsolideerde productiewaarde als output genomen. Dit betekent dat interne leveringen binnen een bedrijf(stak) zowel in mindering van de productiewaarde als het intermediair verbruik van de bedrijf(stak) worden gebracht. Feitelijk wordt een bedrijf(stak) statistisch beschreven alsof het één bedrijf is. Op deze wijze wordt er voor gezorgd dat de productiviteitsontwikkeling niet afhankelijk is van de opdeling van de bedrijf(stak) in verschillende bedrijven, maar alleen van het productieproces van de bedrijf(stak) als geheel. De totale volume-index van alle inputs gezamenlijk wordt bepaald door de afzonderlijke volume-indices van de verschillende inputs te wegen met de kostenaandelen die deze inputs in de totale (geconsolideerde) productiekosten van een bedrijf(stak) hebben.

De volume-index van arbeid is gebaseerd op de aantallen gewerkte uren van werknemers en zelfstandigen. De kosten van arbeid bestaan uit de beloning van werknemers plus de beloning uit geleverde arbeid van zelfstandigen. Het arbeidsinkomen van zelfstandigen is niet direct te meten, omdat het gemengde inkomen van zelfstandigen naast een beloning voor arbeid ook bestaat uit een beloning voor kapitaal en eventuele winsten of verliezen. Voor de productiviteitsstatistiek wordt aangenomen dat zelfstandigen per arbeidsjaar hetzelfde arbeidsinkomen verdienen als werknemers in dezelfde bedrijf(stak).

De volume-index van kapitaalinputs is gebaseerd op de productieve kapitaalgoederenvoorraad. Dit is een maatstaf waarin de kapitaalgoederenvoorraad wordt gecorrigeerd voor efficiëntieverliezen die ontstaan als gevolg van ouderdom. Kosten van kapitaal worden bepaald door de hoeveelheden kapitaalgoederen

per type en leeftijdscategorie te vermenigvuldigen met hun gebruikskosten (*user cost*) per eenheid. De gebruikskosten van een kapitaalgoed omvatten de som van de (geïmputeerde) kosten om zo'n kapitaalgoed een jaar lang te gebruiken: de geïmputeerde rentekosten, de afschrijvingen, en de zogenaamde *holding gains en losses*. Voor de rentekosten wordt een exogene rentevoet gebruikt, gebaseerd op de gemiddelde rente op obligaties. Conceptueel gezien, kan de *user cost* van een kapitaalgoed het best vergeleken worden met een huurprijs.

Een andere manier om de beschrijving van het productieproces te presenteren is door de groei van de output toe te wijzen aan verschillende inputs. Bij het bepalen van de bijdrage van een bepaalde input, bijvoorbeeld arbeid, aan de groei van de output wordt gekeken hoeveel de output zou zijn veranderd in het (hypothetische) geval dat alleen de arbeid zou zijn veranderd en alle andere omstandigheden gelijk zouden zijn gebleven. De bijdrage van arbeid wordt dan bepaald door haar volumeontwikkeling te vermenigvuldigen met het aandeel van arbeid in de gezamenlijke kosten. De bijdrage van de multi-factorproductiviteit wordt gezien als dat deel van de groei van de output dat niet door de groei van inputs kan worden verklaard.

Aangezien productiviteit wordt bepaald door de volume-index van de output door die van de gezamenlijke inputs te delen, kunnen alleen zinvolle uitkomsten worden verkregen bij onafhankelijke volumeramingen van respectievelijk outputs en inputs. Wanneer de volumeveranderingen van outputs worden gebaseerd op die van de inputs dan wordt deze afhankelijkheid direct teruggevonden in de productiviteitsontwikkeling. Omdat voor de bedrijf(stakken) overheid en verhuur van en handel in onroerend goed onvoldoende onafhankelijke output volumeramingen beschikbaar zijn wordt de productiviteit van deze bedrijf(stakken) vooralsnog niet geraamd.

Productiviteitsontwikkelingen zijn conjunctuurgevoelig. Het is voor een bedrijf vaak moeilijk om op korte termijn de hoeveelheid arbeid of kapitaal aan te passen aan veranderingen in productievolumes. Aanpassingen in de inzet van arbeid en kapitaal als gevolg van conjuncturele ontwikkelingen laten hierdoor vaak een vertraging zien. Bij conjuncturele neergang is de productiviteitsontwikkeling daarom vaak onder gemiddeld, terwijl bij economisch herstel zij vaak boven gemiddeld is. Voor een goed beeld van de productiviteitsontwikkeling is het daarom verstandig om naar gemiddelden over een langere periode te kijken, en niet alleen naar de ontwikkelingen van jaar op jaar.

TABEL EX 1
Banen van werknemers, baandynamiek

	2001	2002	2003	2004	2005*
	<i>1000 banen</i>				
Totaal aantal banen	10 834	10 695	10 351	10 181	10 240
Doorlopende banen	5 287	5 460	5 604	5 620	5 574
Instroom (exclusief dubbelstroom banen)	1 662	1 482	1 279	1 228	1 309
Uitstroom (exclusief dubbelstroom banen)	1 477	1 489	1 338	1 263	1 273
Dubbelstroom banen 1)	2 407	2 264	2 130	2 071	2 083
	<i>x 1 000</i>				
Absolute arbeidsverloop	7 953	7 499	6 877	6 632	6 750
	<i>%</i>				
Relatieve arbeidsverloop	36,7	35,1	33,2	32,6	33,0
	<i>dagen</i>				
Gemiddelde bestaansduur binnen het jaar	255	260	267	269	266
	<i>1 000 banen</i>				
Gemiddeld aantal banen	7 559	7 607	7 560	7 493	7 468

1) Dubbelstroom banen zijn banen die in het desbetreffende jaar zijn gestart (ingestroomd) en beëindigd (uitgestroomd).

TABEL EX 2
Banen van werknemers, baandynamiek 2004

	Totaal aantal banen					Arbeidsverloop		Gemiddelde bestaansduur binnen het jaar	Gemiddeld aantal banen
	Totaal	Doorlopende banen	Instroom (exclusief dubbelstroom banen)	Uitstroom (exclusief dubbelstroom banen)	Dubbelstroom banen 1)	Absoluut	Relatief		
	1 000 banen					x 1 000	%	dagen	1 000 banen
Landbouw, bosbouw en visserij	254	79	22	26	127	303	60	192	133
Delfstoffenwinning	10	8	1	1	0	2	12	332	9
Industrie	1 065	780	94	117	74	359	17	316	920
Voedings- en genotmiddelenindustrie	168	113	16	21	17	72	21	305	139
Textiel- en lederindustrie	25	17	2	4	2	10	21	309	21
Papierindustrie	27	21	2	3	1	7	13	328	24
Uitgeverijen en drukkerijen	109	69	12	14	14	54	25	292	87
Aardolie-industrie	7	6	0	1	0	1	9	340	7
Chemische basisproductenindustrie	34	28	2	3	1	7	10	337	31
Chemische eindproductenindustrie	43	34	3	4	2	12	14	323	38
Rubber- en kunststofindustrie	40	29	4	4	3	14	17	315	35
Basismetalenindustrie	25	19	2	2	1	7	13	326	22
Metaalproductenindustrie	114	80	12	13	9	43	19	310	96
Machine-industrie	101	74	10	11	6	33	16	317	88
Elektrotechnische industrie	99	72	9	12	6	32	16	318	86
Transportmiddelenindustrie	57	44	5	6	3	16	14	324	51
Overige industrie	216	173	15	19	9	52	12	331	195
Energie- en waterleidingbedrijven	34	28	2	3	1	7	10	334	31
Bouwnijverheid	465	315	48	61	41	192	21	308	391
Burgerlijke en utiliteitsbouw	175	117	18	24	17	75	21	305	146
Grond-, water- en wegebouw	85	58	8	11	7	34	20	310	72
Overige bouwnijverheid	205	140	22	26	17	82	20	309	173
Handel, horeca en reparatie	2 089	1 066	329	338	357	1 381	33	266	1 516
Autohandel en -reparatie	169	107	23	24	15	78	23	297	137
Groothandel	559	354	69	76	61	266	24	296	452
Detailhandel en reparatie	892	464	152	155	122	550	31	270	658
Horeca	468	141	85	83	159	486	52	210	269
Vervoer, opslag en communicatie	581	360	66	78	77	298	26	292	464
Vervoer over land	259	147	30	39	43	155	30	285	202
Vervoer over water	19	10	3	3	4	13	34	266	14
Vervoer door de lucht	35	29	2	2	1	7	10	341	32
Dienstverlening t.b.v. vervoer	120	74	16	15	14	60	25	291	95
Post en telecommunicatie	148	100	16	18	15	63	21	297	121
Financiële en zakelijke dienstverlening	2 726	973	376	338	1 038	2 791	51	210	1 563
Banken	180	137	14	16	13	56	16	321	158
Verzekeringswezen en pensioenfondsen	65	51	5	5	4	18	14	325	57
Financiële hulpactiviteiten	74	44	11	11	9	40	27	289	59
Verhuur van en handel in onroerend goed	89	59	12	10	8	38	21	304	74
Verhuur van roerende goederen	33	17	5	5	6	22	34	269	24
Computerservicebureaus e.d.	137	88	20	19	11	60	22	299	112
Speur- en ontwikkelingswerk	41	28	4	5	4	17	21	303	34
Juridische en economische dienstverlening	341	185	46	49	62	219	32	272	254
Architecten- en ingenieursbureaus	113	69	15	15	13	56	25	289	89
Reclamebureaus	96	31	16	14	35	100	52	203	53
Uitzendbureaus e.d.	1 161	100	164	126	772	1 833	79	123	392
Zakelijke dienstverlening n.e.g.	396	167	64	63	102	331	42	238	257
Overheid	1 102	837	85	98	82	347	16	324	977
Overheidsbestuur en sociale verzekering	515	413	31	41	30	131	13	333	468
Defensie	73	61	3	7	2	14	9	337	67
Gesubsidieerd onderwijs	515	363	51	50	50	202	20	314	441
Zorg en overige dienstverlening	1 853	1 173	205	203	272	952	26	290	1 467
Gezondheids- en welzijnszorg	1 383	941	142	139	162	604	22	301	1 137
Milieudienstverlening	33	25	3	3	2	10	15	328	29
Cultuur, sport, recreatie	219	91	28	28	72	200	46	229	137
Particuliere huishoudens met personeel	3	2	0	0	0	1	22	296	2
Overige dienstverlening n.e.g.	216	115	32	33	36	137	32	272	161
Totaal	10 181	5 620	1 228	1 263	2 071	6 632	32,6	269	7 472

1) Dubbelstroom banen zijn banen die in het desbetreffende jaar zijn gestart (ingestroomd) en beëindigd (uitgestroomd).

TABEL EX 3
Multi-factorproductiviteitsontwikkeling op basis van (geconsolideerde) productie naar bedrijfstakken

	2000	2001	2002	2003	2004	2005*	2006*
<i>% volumemutaties</i>							
Landbouw, bosbouw en visserij	-4,1	-1,7	-0,3	4,2	2,7	0,5	0,8
Delfstoffenwinning	-5,3	3,4	-1,1	-1,1	7,3	-6,5	-2,8
Industrie	2,0	-0,1	0,6	0,2	1,9	0,7	0,7
Energie- en waterleidingbedrijven	1,7	1,8	3,9	0,0	0,8	1,1	0,4
Bouwnijverheid	0,0	-0,4	-1,0	-0,7	0,2	1,0	0,6
Handel, horeca en reparatie	1,2	-1,1	-0,4	2,3	1,8	1,8	2,9
Vervoer, opslag en communicatie	2,3	0,8	2,1	2,0	2,1	2,2	1,5
Financiële en zakelijke dienstverlening 1)	-2,0	0,3	-1,7	0,7	2,7	1,0	0,1
Overheid							
Zorg en overige dienstverlening	0,7	-0,3	0,5	-1,1	0,1	-0,2	0,0
Multi-factorproductiviteitsontwikkeling 2)	0,7	-0,1	-0,0	0,9	2,4	1,1	1,1
<i>volume-indexcijfers (2000=100)</i>							
Landbouw, bosbouw en visserij	100	98,3	98,0	102,0	104,8	105,3	106,1
Delfstoffenwinning	100	103,4	102,3	101,1	108,5	101,5	98,6
Industrie	100	99,9	100,5	100,7	102,7	103,4	104,2
Energie- en waterleidingbedrijven	100	101,8	105,7	105,8	106,6	107,8	108,3
Bouwnijverheid	100	99,6	98,6	97,9	98,0	99,0	99,6
Handel, horeca en reparatie	100	98,9	98,5	100,7	102,6	104,5	107,5
Vervoer, opslag en communicatie	100	100,8	102,9	104,9	107,1	109,4	111,1
Financiële en zakelijke dienstverlening 1)	100	100,3	98,6	99,3	102,0	103,1	103,1
Overheid							
Zorg en overige dienstverlening	100	99,7	100,2	99,0	99,1	98,9	99,0
Multi-factorproductiviteitsontwikkeling 2)	100	99,9	99,9	100,7	103,2	104,3	105,5

1) Exclusief verhuur van en handel in onroerend goed.

2) Betreft de totale economie exclusief overheid en verhuur van en handel in onroerend goed.

TABEL EX 4
Bijdragen aan de groei van de (geconsolideerde) productie 1)

	2000	2001	2002	2003	2004	2005*	2006*
<i>% volumemutaties</i>							
(Geconsolideerde) Productie	5,2	1,9	-0,1	-0,6	2,7	2,0	3,6
<i>procentpunt</i>							
Bijdrage arbeid	1,1	0,6	-0,6	-0,6	-0,6	-0,0	1,1
Bijdrage kapitaal	1,1	0,7	0,4	0,1	0,2	0,1	0,1
Bijdragen verbruik	2,2	0,7	0,0	-0,9	0,8	0,8	1,2
Energie	0,3	0,3	0,0	-0,1	0,1	0,1	0,3
Materialen	0,6	-0,2	0,1	-0,5	0,5	0,3	0,5
Diensten	1,4	0,7	-0,1	-0,3	0,1	0,4	0,4
Bijdrage multi-factorproductiviteitsontwikkeling	0,8	-0,1	-0,0	0,8	2,4	1,1	1,2

1) Betreft de totale economie exclusief overheid en verhuur van en handel in onroerend goed.

TABEL EX 5

Bijdragen aan de groei van de (geconsolideerde) productie naar bedrijfstakken, gemiddelde 2002-2006*

	(Geconsolideerde) productie	Bijdrage arbeid	Bijdrage kapitaal	Bijdrage intermediair verbruik	Bijdrage multi-factor- productiviteits- ontwikkeling
	<i>% volumemutaties</i>	<i>procentpunt</i>			
Landbouw, bosbouw en visserij	0,7	-0,6	-0,2	0,0	1,5
Delfstoffenwinning	-0,8	-0,2	0,4	-0,1	-1,0
Industrie	0,5	-0,6	0,0	0,2	0,8
Energie- en waterleidingbedrijven	1,1	-0,3	-0,3	0,4	1,2
Bouwnijverheid	-0,7	-0,4	0,0	-0,3	0,0
Handel, horeca en reparatie	1,9	-0,2	0,1	0,3	1,7
Vervoer, opslag en communicatie	2,1	-0,5	0,2	0,5	2,0
Financiële en zakelijke dienstverlening 1)	1,3	0,2	0,3	0,2	0,5
Overheid					
Zorg en overige dienstverlening	2,3	1,4	0,3	0,8	-0,1

1) Exclusief verhuur van en handel in onroerend goed.

11. Aanhangsels

11.1 De bedrijfsklassen in de uitgebreide aanbod-, gebruik- en input-outputtabellen

SBI 1993	Omschrijving	SBI 1993	Omschrijving
0111	Landbouw, bosbouw en visserij		Elektrotechnische industrie
0112	* Akkerbouw	30	* Vervaardiging van kantoorcomputers en computers
012	* Tuinbouw		* Vervaardiging van overige elektrische machines, apparaten en benodigdheden
013	* Fokken en houden van dieren	31	* Vervaardiging van audio-, video- en telecommunicatieapparaten en -benodigdheden
014	* Overig landbouw	32	* Vervaardiging van medische apparaten en instrumenten, orthopedische artikelen e.d., precisie- en optische instrumenten en uurwerken
020+015	* Dienstverlening t.b.v. de landbouw		
05	* Bosbouw en dienstverlening en jacht	33	
	* Visserij, kweken van vis en schaaldieren		
	Delfstoffenwinning		
11	* Aardolie- en aardgaswinning		Transportmiddelenindustrie
10+14	* Overige delfstoffenwinning		* Vervaardiging van auto's, aanhangwagens en opleggers
15-16	Voedings- en genotmiddelenindustrie	34	* Scheepsbouw en -reparatie
151	* Slachterijen en vleesverwerking		* Vervaardiging van rollend spoor- en tramwagematerieel en vlieg- en ruimtevaartuigen
152	* Visverwerking	351	* Vervaardiging van fietsen, motor- en bromfietsen, invalidenwagens en overige transportmiddelen n.e.g.
153	* Groente- en fruitverwerking	352-3	
155	* Vervaardiging van zuivelproducten		
1571	* Vervaardiging van veevoeder	354-5	
15 rest	* Overige voedingsmiddelenindustrie		
1586	* Koffiebranderijen en theepakkerijen		
159	* Vervaardiging van dranken		
16	* Verwerking van tabak	20	Overige industrie
			* Houtindustrie en vervaardiging van artikelen van hout, kurk, riet en vlechtwerk (geen meubels)
	Textiel- en lederindustrie	26	* Vervaardiging van glas, aardewerk, cement-, kalk- en gipsproducten
17	* Vervaardiging van textiel		* Vervaardiging van meubels
18	* Vervaardiging van kleding; bereiden en verven van bont	361	* Vervaardiging van overige goederen n.e.g.
19	* Vervaardiging van leer en lederwaren (geen kleding)	362-6	* Voorbereiding tot recycling
		37	
21	Papierindustrie		Energie- en waterleidingbedrijven
211	* Vervaardiging van pulp, papier en karton	40	* Productie en distributie van en handel in elektriciteit, aardgas en warm water
212	* Vervaardiging van papier- en kartonwaren	41	* Winning en distributie van water
22	Uitgeverijen en drukkerijen		
221-222	* Uigeverijen, drukkerijen en aanverwante activiteiten	4521.1; 4522+5	Burgerlijke en utiliteitsbouw
223	* Reproductie van opgenomen media		
23	Aardolie-industrie	451	Grond-, water- en wegenbouw
		452 rest	* Bouwrijp maken van terreinen
		455	* Grond-, water- en wegenbouw (overig)
2413	Chemische basisproductenindustrie		* Verhuur van bouw- en sloopmachines met bedienend personeel
	* Vervaardiging van overige anorganische basischemicaliën		
24 rest	* Vervaardiging van basischemicaliën (overig)		Overige bouwnijverheid
2414	* Vervaardiging van petrochemische producten en overige organische basischemicaliën	453	* Bouwinstallatie
2415	* Vervaardiging van meststoffen en daarmee samenhangende stikstofverbindingen	454	* Afwerken van gebouwen
		50	
242-6	Chemische eindproductenindustrie	5010.4; 5030.3; 5040.2	Autohandel en -reparatie
25	Rubber- en kunststofindustrie	50 rest	* Detailhandel in auto's en motorfietsen
		502; 505	* Groothandel in auto's
27	Basismetalaalindustrie		* Autoreparatie en benzineservicestations
		51	Groothandel
28	Metaalproductenindustrie		
		52	Detailhandel en reparatie
29	Machine-industrie		
291-6	* Overige machine-industrie	55	Horeca
297	* Vervaardiging van huishoudelijke apparaten		

SBI 1993	Omschrijving	SBI 1993	Omschrijving
60	Vervoer over land	742	Architecten-, ingenieurs- en overige technische ontwerp-, teken- en adviesbureaus
60 rest	* Personenvervoer over de weg, railvervoer		
6024	* Goederenvervoer over de weg		
603	* Vervoer via pijpleidingen	744	Reclamebureaus e.d.
61	Vervoer over water	745	Uitzendbureaus, uitleenbedrijven, arbeidsbemiddeling, testen, werven en selecteren van personeel
611	* Zeevaart		
612	* Binnenvaart		
62	Vervoer door de lucht		Zakelijke dienstverlening n.e.g.
63	Dienstverlening t.b.v. het vervoer	7470.1	* Reiniging van gebouwen
6322	* Dienstverlening vervoer over water	74 rest	* Overige zakelijke dienstverlening n.e.g.
6323	* Dienstverlening vervoer door de lucht		
633	* Reisorganisatie en –bemiddeling; informatieverstrekking op het gebied van toerisme	75 rest	Overheidsbestuur en sociale verzekering
631+4;			* Algemeen bestuur, rijk
6321	* Dienstverlening vervoer over land; overige dienstverlening voor vervoer		* Algemeen bestuur, gemeenten
			* Overig algemeen bestuur en sociale verzekering
64	Post en telecommunicatie	7522	Defensie
		801-3	Gesubsidieerd onderwijs
		8030.2	* Wetenschappelijk onderwijs
65	Banken	801-2 (deel)	* Bijzonder onderwijs
		801-2 (deel)	* Overig gesubsidieerd onderwijs
66	Verzekeringswezen en pensioenfondsen	801-3 (rest)	
67	Financiële hulpactiviteiten	85	Gezondheids- en welzijnszorg
		851-2	* Gezondheidszorg en veterinaire diensten
70	Verhuur van en handel in onroerend goed	853	* Welzijnszorg
	* Exploitatie van woningen		
	* Exploitatie van overige onroerende goederen	90	Milieudienstverlening
		90 (deel)	* Milieudienstverlening door bedrijven
71	Verhuur van roerende goederen	90 (deel)	* Milieudienstverlening door de overheid
72	Computerservicebureaus e.d.	92	Cultuur, sport, recreatie
		92 rest	* Overige cultuur, sport en recreatie
73	Speur- en ontwikkelingswerk	9271	* Loterijen en kansspelen
741	Rechtskundige dienstverlening, accountants, boekhoudbureaus, belastingconsulenten, markt- en opinieonderzoekbureaus, economische adviesbureaus en holdings	95	Particuliere huishoudens met personeel in loondienst
		804; 91; 93	Overige dienstverlening n.e.g.

De gegevens in het tabellenhoofdstuk Productie, verbruik en inkomensvorming en in de aanbod- en gebruikstabellen in het tabellenhoofdstuk Aanbod, gebruik en finale bestedingen van deze publicatie zijn sterk geaggregeerd. In dit aanhangsel worden voor de in die hoofdstukken onderscheiden bedrijfsklassen de onderliggende groepen gegeven waarvoor, met de macrogegevens consistente, informatie in het kader van meer uitgebreide aanbod- en gebruikstabellen en input-outputtabellen beschikbaar is. De gedetailleerde tabellen zijn op aanvraag beschikbaar. Voor bestelinformatie zie het colofon.

De met een * gemarkeerde bedrijfsklassen zijn details die niet zijn vermeld in de tabellen van de hiervoor genoemde hoofdstukken.

11.2 De productgroepen in de uitgebreide aanbod- en gebruikstabellen

Regel G 1.1 G 1.2	Omschrijving	Regel G 1.1 G 1.2	Omschrijving
1	Akker- en tuinbouwproducten Granen Aardappelen Oliehoudende zaden en vruchten Ruwe en niet tot verbruik bereide tabak Overige akkerbouwproducten Groenten Bloemen en planten Fruit Overige gewassen	*	Voedingsmiddelen n.e.g. Mengvoeder (excl. honden- en kattenvoer en kunstkalvermelk). Bijproducten suikerindustrie Honden- en kattenvoer Bakkerijproducten Suiker Cacao- en chocolade Koffie en koffieproducten, thee en theeproducten Overige voedingsmiddelen
*	Veeteeltproducten Runderen Rauwe melk Varkens Overige dieren en dierlijke producten	*	Dranken Gedistilleerde dranken Wijn (incl. port, sherry e.d.) Bier en moutproducten Limonades; bron- en mineraalwaters en overige frisdranken
*	Diensten i.v.m. landbouw en veeteelt Hoveniersdiensten Agrarische diensten	7	Tabaksproducten
2	Bosbouwproducten Bosbouwproducten	8	Textiel Textiel garens en weefsels Overige textielwaren
3	Visserijproducten Verse vis en visproducten	9	Kleding
4	Aardolie en aardgas Exploratie Ruwe aardolie en aardgascondensaten Aardgas	10	Leder en lederwaren
5	Overige delfstoffen Steenkool en bruinkool Uraniumerts Overige ertsen Overige delfstoffen	11	Hout en houtproducten (excl. meubelen) Hout Houtproducten
6	Vis- en vleesproducten Vlees Bewerkte vis	12	Papier en papierwaren Papier en karton Sanitaire en huishoudelijke producten van papier Papier- en kartonwaren
*	Aardappel-, groente- en fruitproducten	13	Drukwerk en opgenomen media Boeken, brochures en dergelijk drukwerk Drukwerk voor bladen en tijdschriften Bladen (abonnementen) Bladen (advertenties) Cd's, floppy's, cassettes e.a. bespeelde informatiedragers Naslagwerken Bindwerk, grafische afwerking Zetten en stereotypen Overig drukwerk
*	Oliën en vetten Margarine en halvarine Veekoeken Overige producten vet- en olie-industrie	14	Aardolieproducten e.d. Cokes van vaste brandstoffen en steenkoolderivaten Benzine voor zuigermotoren (excl. vliegtuigbenzine) Petroleum voor reactiemotoren (jetfuel) Gasolie en dieselolie Overige vloeibare brandstoffen Splijt- en kweekstoffen
*	Zuivelproducten Ondermelk Consumptiemelk Wei en melkpoeder Boter en boterolie Wei- en weiprodukten Kaas Overige zuivelproducten	15	Chemische producten Anorganische chemische grondstoffen Organische chemische grondstoffen Kunstmeststoffen Kunstharsen Overige chemische grondstoffen Bestrijdingsmiddelen Verf en verfproducten Farmaceutische producten
*	Graan- en zetmeelproducten Rijst en graanproducten Producten zetmeelindustrie		

Regel	Omschrijving	Regel	Omschrijving
G 1.1		G 1.1	
G 1.2		G 1.2	
	Zeep, onderhouds- en verzorgingsmiddelen Overige chemische producten Kunstmatige of synthetische vezels en garens		Burgerlijke- en utiliteitsbouwwerken; onderhoud woningen Burgerlijke- en utiliteitsbouwwerken; nieuwbouw gebouwen
16	Rubber- en kunststofproducten Preservatieven Overige rubberproducten Kunststofproducten		Burgerlijke- en utiliteitsbouwwerken; onderhoud gebouwen Grond-, water- en wegenbouwkundige werken Installatiewerk nieuwbouw woningen Installatiewerk onderhoud woningen Installatiewerk nieuwbouw woningen Installatiewerk nieuwbouw gebouwen Installatiewerk onderhoud gebouwen Overige producten bouwnijverheid
17	Glas en bouwmaterialen Glas en glasproducten Keramische producten Cement, kalk, gips Betonwaren Overige bouwmaterialen	31	Reparatie van gebruiksgoederen (incl. auto's) Auto-, motor- en fietsreparatie Overige reparatie van gebruiksgoederen
18	Basismetalen Basismetalen (ferro) Basismetalen (non-ferro)	32	Horeca Drankenverstreking (cafés, e.d.) Maaltijd- en logiesverstreking
19	Metaalproducten Constructiewerk Overige metaalproducten	33	Vervoer Spoorwegdiensten; personenvervoer Spoorwegdiensten; goederenvervoer Overig personenvervoer over land Overig wegvervoer Vervoer via pijpleidingen Diensten zeevaart Binnenvaart; passagiersvervoer Overig vervoer door de binnenvaart Diensten luchtvaart Diensten luchtvaart verwante bedrijven (luchthavens) Reisorganisatie en reisbemiddeling Diensten overige hulpbedrijven vervoer
20	Machines en apparaten n.e.g. Machines Reparatie en onderhoud van overige machines Wapens en munitie Huishoudelijke apparaten	34	Post en telecommunicatie Post- en koeriersdiensten Telecommunicatiediensten
21	Kantoormachines en computers	35	Bankdiensten Bankdiensten Toegerekende bankdiensten
22	Elektrische machines n.e.g.	*	Verzekeringdiensten
23	Audio-, video- en telecommunicatieapparaten	*	Financiële hulpdiensten
24	Medische, precisie en optische apparaten Medische instrumenten Precisie- en optische apparaten	36	Verhuur van en handel in onroerend goed Diensten van makelaars en architecten Woningdiensten Verhuur/huur bedrijfsgebouwen en –terreinen
25	Auto's Personenauto's Overige wegtransportmiddelen Onderdelen voor wegtransportmiddelen	37	Verhuur van roerende goederen
26	Overige transportmiddelen Zeeschepen Overige schepen; reparatie, onderdelen voor schepen Rollend en ander materieel voor spoor- en tramwegen; reparatie en onderdelen Vliegtuigen Reparatie en onderhoud van vliegtuigen Motor- en bromfietsen en fietsen en onderdelen Invalidewagens en onderdelen Overige transportmiddelen	38	Zakelijke diensten Computer servicediensten Diensten van research- e.d. wetenschappelijke instellingen Diensten van top- en hulporganen Diensten van uitzendbedrijven van arbeidskrachten Overige zakelijke diensten
27	Meubelen en overige industriële producten Meubelen Overige industriële producten n.e.g. Recycling en afval	39	Openbaar bestuur, defensie en sociale verzekering Collectieve diensten Onderlinge leveringen van de overheid Extraterritoriale organisaties
28	Elektriciteit		
*	Gas		
29	Water		
30	Producten van de bouwnijverheid Burgerlijke- en utiliteitsbouwwerken; nieuwbouw woningen		

Regel	Omschrijving	Regel	Omschrijving
G 1.1		G 1.1	
G 1.2		G 1.2	
40	Onderwijs Openbaar en bijzonder gesubsidieerd onderwijs Auto- en motorrijlessen Overig particulier onderwijs		Film- en theaterorganisaties; zelfstandige kunstenaars Bioscopen Radio en televisie verenigingen, studio's e.d. Persagentschappen Bibliotheken, musea en cultuurbehoud
41	Medische en maatschappelijke diensten Medische diensten Veterinaire diensten Maatschappelijke dienstverlening		Sportorganisaties sportclubs Gokwezen Recreatiecentra en overige recreatieve diensten Wasserijen, chemische reiniging en ververijen; diensten van kappersbedrijven en schoonheidsinstituten
42	Diensten n.e.g. Milieudiensten Diensten van sociale organisaties		Overige persoonlijke dienstverlening Huishoudelijke diensten (in loondienst)

De aanbod- en gebruiktabel in het tabellenhoofdstuk Aanbod, gebruik en finale bestedingen zijn sterk geaggregeerd. In dit aanhangsel worden per productgroep de onderliggende goederen- en dienstencategorieën gegeven, waarvoor informatie beschikbaar is die consistent is met de macrogegevens. De gedetailleerde tabellen zijn op aanvraag beschikbaar.

De met een * gemarkeerde productgroepen zijn in de aanbod- en gebruiktabellen niet, maar in de andere tabellen van het genoemde hoofdstuk wel afzonderlijk vermeld.

11.3 Papers en internationale publicaties

Dit aanhangsel geeft drie lijsten. Ze bevatten een aantal nota's die betrekking hebben op theoretische of statistische problemen op het gebied van de nationale rekeningen, of op analyses op basis van nationale rekeningengegevens.

De Occasional papers (lijst A) zijn Engelstalig. Ze zijn vooral bedoeld voor gespecialiseerde gebruikers van de nationale rekeningen. De papers zijn als pdf-file beschikbaar op de website van het CBS: <http://www.cbs.nl>.

A. Occasional papers

- NA-01 Eck, R. van, Gorter, C.N. and Tuinen, H.K. van, 1983, Flexibility in the system of National Accounts.
- NA-02 Broesterhuizen, G.A.A.M., 1983, The unobserved economy and the National Accounts in the Netherlands, a sensitivity analysis.
- NA-03 Eck, R. van, 1985, Secondary activities and the National Accounts: Aspects of the Dutch measurement practice and its effects on the unofficial economy.
- NA-04 Al, P.G. and Broesterhuizen, G.A.A.M., 1985, Comparability of input-output tables in time.
- NA-05 Al, P.G., Balk, B.M., Boer S. de and Bakker, G.P. den, 1985, The use of chain indices for deflating the National Accounts.
- NA-06 Bochove, C.A. van and Tuinen, H.K. van, 1985, Revision of the system of National Accounts: the case for flexibility.
- NA-07 Bos, C. van den, 1985, Integration of input-output tables and sector accounts; a possible solution.
- NA-08 Bochove, C.A. van, 1985, A note on Dutch National Accounting data 1900-1984.
- NA-09 Bochove, C.A. van and Bloem, A.M., 1985, The structure of the next SNA: review of the basic options.
- NA-10 Al, P.G., 1985, Dual sectoring in National Accounts.
- NA-11 Harthoorn, R., 1985, Backward and forward linkages with an application to the Dutch agro-industrial complex.
- NA-12 Harthoorn, R., 1986, Production chains.
- NA-13 Boer, S. de and Broesterhuizen, G.A.A.M., 1986, The simultaneous compilation of current price and deflated input-output tables.
- NA-14 Al, P.G. and Bochove, C.A. van, 1986, A proposal for the synoptic structure of the next SNA.
- NA-15 Eck, R. van and Kazemier, B., 1986, Features of the hidden economy in the Netherlands.
- NA-16 Bochove, C.A. van, 1987, Uncovering hidden income distributions: the Dutch approach.
- NA-17 Bochove, C.A. van and Huitker, T.A., 1987, Main national accounting series 1900-1986.
- NA-18 Bakker, G.P. den, Huitker, T.A. and Bochove, C.A. van, 1987, The Dutch economy, 1921-1939 and 1969-1985. A comparison based on revised macro-economic data for the interwar period.
- NA-19 Bochove, C.A. van and Sorge, W. van, 1987, Constant wealth national income: accounting for war damage with an application to the Netherlands, 1940-1945.
- NA-20 Bochove, C.A. van, 1987, The micro-meso-macro linkage for business in an SNA-compatible system of economic statistics.
- NA-21 Bloem, A.M., 1987, Micro-macro link for government.
- NA-22 Harthoorn, R., 1987, Some extensions of the static open Leontief model.
- NA-23 Laan, P. van der, 1987, Compilation of household sector accounts in the Netherlands National Accounts.
- NA-24 Harthoorn, R. and Dalen, J. van, 1987, On the adjustment of tables with Lagrange multipliers.
- NA-25 Janssen, R.J.A. and Algera, S.B., 1988, The methodology of the Dutch system of quarterly accounts.
- NA-26 Gorter, C.N., 1988, Imputations and re-routeings in the National Accounts.
- NA-27 Bos, F., 1988, Registration of trade in services and market valuation of imports and exports in the National Accounts.
- NA-28 Bos, C. van den, 1988, The institutional sector classification.
- NA-29 Bloem, A.M., 1989, The concept of (transactor-)units in the National Accounts and in the basic system of economic statistics.
- NA-30 Bloem, A.M. and Vet, B. de, 1989, Regional income concepts.
- NA-31 Oudeken, F. and Zijlmans, G., 1989, The use of tendency surveys in extrapolating National Accounts.
- NA-32 Gorter, C.N. and Laan, P. van der, 1989, An economic core system and the socio-economic accounts module for the Netherlands.
- NA-33 Bos, F., 1989, A systems view on concepts of income in the National Accounts.
- NA-34 Keuning, S.J., 1990, How to treat borrowing and leasing in the next SNA.
- NA-35 Gorter, C.N. and others, 1990, A summary description of sources and methods used in compiling the final estimates of Dutch National Income 1986.
- NA-36 Bloem, A.M., Boer, S. de and Wind, P., 1993, The registration of processing in make and use tables and input-output tables.
- NA-37 Keuning, S.J., 1990, A proposal for a SAM which fits into the next System of National Accounts.
- NA-38 Bos, F., 1990, Net versus gross National Income.
- NA-39 Kazemier, B., 1990, Concealed interest income of households in the Netherlands; 1977, 1979 and 1981.
- NA-40 Bakker, G.P. den and Gijt, J. de, 1990, Who came off worst: Structural change of Dutch value added and employment during the interwar period.
- NA-41 Kazemier, B. and Eck, R. van, 1990, The supply of hidden labour in the Netherlands: a model.

Zie het colofon voor in de publicatie voor bestelinformatie.

- NA-42 Keuning, S.J., 1990, Benefits from productivity growth and the distribution of income.
- NA-43 Keuning, S.J., 1991, Valuation principles in supply and use tables and in the sectoral accounts.
- NA-44 Bakker, G.P. den, 1991, The choice of index number formulae and weights in the National accounts. A sensitivity analysis based on macro-economic data for the interwar period.
- NA-45 Kazemier, B., 1991, Volume measurement of government output in the Netherlands; some alternatives.
- NA-46 Boo, A.J. de, Bosch, P.R., Gorter, C.N. and Keuning, S.J., 1991, An environmental module and the complete system of National accounts.
- NA-47 Bos, F., 1992, Deregulation and economic statistics: Europe 1992.
- NA-48 Bos, F., 1992, The history of national accounting.
- NA-49 Reininga, T., Zijlmans, G., and Janssen, R., 1992, Quality assessment of macroeconomic figures: The Dutch Quarterly Flash.
- NA-50 Reininga, T. and Zijlmans, G., 1992, Quality improvement of the Dutch Quarterly Flash: a time series analysis of some service industries.
- NA-51 Bos, F., Hollanders, H. and Keuning, S.J., 1992, A research and development module supplementing the National accounts.
- NA-52 Kazemier, B. and Exel, J., 1992, The allocation of time in the Netherlands in the context of the SNA: a module.
- NA-53 Keuning, S.J., 1992, National accounts and the environment: the case for a system's approach.
- NA-54 Vet, B. de, 1992, How to treat multi-regional units and the extra-territorial region in the Regional accounts.
- NA-55 Bakker, G.P. den, Gijt, J. de and Keuning, S.J., 1992, A historical Social Accounting Matrix for the Netherlands (1938).
- NA-56 Bakker, G.P. den, 1992, Origin and development of the Dutch National accounts.
- NA-57 Bos, F., 1992, Compiling Dutch Gross national product (GNP); summary report on the final estimates after revision in 1992.
- NA-57 Bos, F. and Gorter, C. (editors), 1993, extended Compiling Dutch Gross national product (GNP); full report on the final estimates after revision in 1992.
- NA-58 Bos, C. van den and Al, P.G., 1994, The 1987 Revision of the Netherlands' National Accounts.
- NA-59 Keuning, S.J. and Gijt, J. de, 1993, A National Accounting Matrix for the Netherlands.
- NA-60 Haan, M. de, Keuning, S.J. and Bosch, P., 1993, Integrated indicators in a National Accounting Matrix including environmental accounts (NAMEA); an application to the Netherlands.
- NA-61 Bos, F., 1993, Standard national accounting concepts, economic theory and data compilation issues; on constancy and change in the United Nations-Manuals on national accounting (1947, 1953, 1968 and 1993).
- NA-62 Pauli, P. and Stokrom, N. van, 1994, Revision of the 1987 Dutch agricultural accounts.
- NA-63 Bos, F., 1993, Implementing the revised SNA in the Dutch National accounts.
- NA-64 Baris, W., 1993, Damage and insurance compensations in the SNA, the business accounts and the Dutch National accounts.
- NA-65 Leeuwen, G. van, Hoeven, H. van der and Zijlmans, G., 1994, Analyzing economic growth: a description of the basic data available for the Netherlands and an application.
- NA-66 Streppel, I.B.M. and Tongeren, T.A. van, 1994, Comparability of the sector General Government in the National Accounts, a case study for the Netherlands and Germany.
- NA-67 Boer, B. de, Haan, M. de and Voogt, M., 1994, What would Net Domestic Product have been in an environmentally sustainable economy?
- NA-68 Timmerman, J.G. and Ven, P.J.M. van de, 1994, A Social Accounting Matrix for the Netherlands, concepts and results.
- NA-69 Cörvers, F. and Reininga, T., 1996, Analysing relative factor inputs of Dutch exports: An application of the 1991 Social Accounting Matrix for the Netherlands.
- NA-70 Keuning, S.J., 1994, SESAME for the evaluation of economic development and social change.
- NA-71 Bakker, G.P. den, Gijt, J. de and Rooijen, R.A.M. van, 1994, New revision policies for the Dutch National Accounts.
- NA-72 Bakker, G.P. den and Gijt, J. de, 1994, Labour force data in a National Accounting framework.
- NA-73 Keuning, S.J., 1994, Integrated estimates of productivity and terms-of-trade changes from a Social Accounting Matrix at constant prices.
- NA-74 Haan, M. de and Keuning, S.J., 1994, Taking the environment into account: The Netherlands NAMEA's for 1989, 1990 and 1991.
- NA-75 Bos, F., 1995, Economic theory and national accounting.
- NA-76 Keuning, S.J. and Timmerman J.G., 1995, An information-system for economic, environmental and social statistics.
- NA-77 Konijn, P.J.A., Boer, S. de and Dalen, J. van, 1995, Material flows, energy use and the structure of the economy.
- NA-78 Reininga, T.K. and Kazemier, B., 1996, Calendar effects on quarterly GDP-growth rates.
- NA-79 Keuning, S.J., 1996, The NAMEA experience. An interim evaluation of the Netherlands' integrated accounts and indicators for the environment and the economy.
- NA-80 Keuning, S.J. and Haan, M. de, 1996, What's in a NAMEA? Recent results of the NAMEA-approach to environmental accounting
- NA-81 Pommée, M. and Baris, W., 1996, Balance sheet valuation: produced intangible assets and non-produced assets.
- NA-82 Leunis, W.P. and Timmerman J.G., 1996, Micro-meso-macro linkage for labour in The Netherlands.
- NA-83 Keuning, S.J., 1996, The interaction between national accounts and socio-economic policy.
- NA-84 Bos, F., 1996, The future of the national accounts.
- NA-85 Keuning, S.J. and Reininga, T., 1997, Accounting for the use of financial capital as an input in production; with an application to multi-factor productivity change estimation.
- NA-86 Kazemier, B., 1997, Volume measurement of government output; the Dutch practice since revision 1987.
- NA-87 Boer, S. de, Dalen, J. van and Verbiest, P., 1997, Chain indices in the national accounts: the Dutch Experience.
- NA-88 Pommée, M., 1998, Measurement and valuation of gas and oil reserves in the Netherlands.

- NA-89 Jacobs, J., Sturm, J.-E. and Groote, P., 1999, Data constructors and data users can co-operate: an illustrative case study.
- NA-90 Kazemier, B., Keuning, S. and Ven, P. v.d., 1999, Measuring well-being with an integrated system of economic and social accounts: an application of the SESAME approach to the Netherlands.
- NA-91 Buiten, G., J. van den Hof and P. van de Ven, 1999, Revision Dutch National Accounts: first results and backgrounds.
- NA-92 Takema, T., 2000, Supply and use tables in current and constant prices for The Netherlands: an experience of fifteen years.
- NA-93 Leunis, W.P., 2000, Linking Social and Economic Statistics through the 1995 revision of National Accounts and Labour Accounts.
- NA-94 Boer, S. de, 2007, A volume index for the output of the Dutch banking industry based on quantity indicators.
- NA-95 Bos, F., 2007, Compiling the national accounts demystified.
- NA-96 Bos, F., 2007, Use, misuse and proper use of national accounts statistics.

B. Methoden en Onderzoek

- M&O.01 Haan, M. de en Keuning, S.J., 1994, Een uitbreiding van de Nationale Rekeningen met een systeem van Milieurekeningen.
- M&O.02 Burger-Bronkhorst, J.C. en Nijmeijer, H.J., 1994, Wonen in macro-economisch perspectief; het aspect wonen in de Nationale Rekeningen en in de Regionale economische jaarcijfers.
- M&O.03 Hiemstra, L.B., 1995, Bedrijven van natuurlijke personen in de Nationale Rekeningen.
- M&O.04 Pauli, P. (red.), 1996, Landbouw en de Nederlandse economie.
- M&O.05 Boer, S. de, 1997, Volume- en prijsveranderingen in de nationale rekeningen.
- M&O.06 Tongeren, T.A. van en Ven, P.J.M. van de, 1997, De nationale balans en de overheidsbalans; resultaten van een proefinvulling.
- M&O.07 Verbiest, P., 1997, De kapitaalgoederenvoorraad in Nederland.
- M&O.08 Ramaker, J.A. en Wouters, J., 1997, Financiële sectorbalansen; een proefinvulling voor 1991.
- M&O.09 Pommée, M. en Dalen, J. van, 1997, Een input-outputtabel naar grootteklasse van de Nederlandse economie voor 1992; kleine, middelgrote en grote bedrijven.
- M&O.10 Tienstra, M., 1998, De vennootschapsbelasting module.
- M&O.11 Lith, E. van, 1999, De raming van diensten uit eigenwoningbezit.
- M&O.12 Bui van, H., en Buiten, G., 1999, A provisional time series of 1977-1994 Quarterly National Accounts data linking up with the 1995-1999 ESA 1995 figures: methods and results.
- M&O.13 Berg, A.T. van den, 2000, Kennis; uitgaven, productie en groei: een proefinvulling van de kennis-module.
- M&O.14 Tongeren, D. van, 2000, De afbakening van de sector Overheid; Het onderscheid tussen markt en overige niet-markt productie.
- M&O.15 Arts, P., 2002, Revisie regionale gegevens 1987-1994.

C. Internationale publicaties

C.1. Internationale gegevens

Internationale nationale rekeningencijfers kunnen worden gevonden op de internet pagina's van internationale instellingen zoals het statistisch bureau van de Europese Unie (Eurostat), de Europese Centrale Bank (ECB), de Organisatie voor Economische Samenwerking en Ontwikkeling (OESO) en het Internationaal Monetair Fonds (IMF):

- Eurostat: www.europa.eu.int/comm/eurostat;
- ECB: www.ecb.int;
- OESO: www.oecd.org;
- IMF: www.imf.org.

C.2. Internationale richtlijnen

Eurostat (Statistisch bureau van de EU), 1996, Europees systeem van nationale en regionale rekeningen ESR 1995, Bureau voor officiële publicaties der Europese gemeenschappen, Luxemburg.

International Monetary Fund, 1993, Balance of Payments Manual, fifth edition. IMF, Washington D.C.

Commission of the European Communities, International Monetary Fund, Organization for Economic Co-operation and Development, United Nations, World Bank, 1993, System of National Accounts 1993. Brussels/Luxemburg, New York, Paris, Washington D.C.

C.3. Internationale tijdschriften

Review of Income and Wealth. Statistical Journal of the United Nations ECE.

11.4 Additionele gegevens

Dit aanhangsel bevat een lijst van beschikbare, maar niet gepubliceerde nationale rekeningencijfers. Zij geven veelal een nadere detaillering van elders in deze publicatie voorkomende gegevens. Zij dienen met de nodige voorzichtigheid te worden gehanteerd. De gegevens die met een * zijn aangeduid hebben een tentatief

karakter en mogen niet voor publicatiedoeleinden worden gebruikt zonder uitdrukkelijke toestemming van het CBS.

De gegevens kunnen worden aangevraagd bij het CBS. Zie het colofon voor nadere informatie. Ze worden alleen schriftelijk verstrekt. Kosten worden in rekening gebracht.

Additionele gegevens

Onderwerp	Aard gegevens	Periode
Belastingen op productie en invoer naar soort en bedrijfspgroep	lp	1987-2006
Bestedingscategorieën ingedeeld naar BTW-tariefgroepen*	lp	2001-2004
Binnenlands product (bruto, marktprijzen) gespecificeerd naar bedrijfsklassen en overheid*	vi	1988-2006
Bouwnijverheid		
a. productie naar type en bestemming (VROM-staatje)	lp, cp	1987-2006
b. productie van klein onderhoud naar soort en bestemming	lp	1987-2006
Consumptieve bestedingen van huishoudens		
a. naar goederen- en dienstencategorieën (gedetailleerde tabel)*	lp	1987-2006
b. naar goederen- en dienstencategorieën (classificatie tabel G 14)	cp	1988-2006
Uitgebreide input-outputtabel, afzetverdeling volgens een alternatieve registratie en enkele aanvullende gegevens	lp	1987-2006
Investerings in vaste activa, bruto		
a. totaal, type van activa naar bedrijfsklasse van bestemming (eigendoms criterium)	lp, cp	1987-2005
b. totaal, type van activa naar bedrijfsklasse van bestemming (gebruikers criterium)	lp	1987-2005
c. totaal, type van activa naar bedrijfsklasse van herkomst	lp, cp	1987-2005
Invoer van goederen en diensten afzonderlijk, naar bedrijfsklasse, I/O-niveau*	lp	1987-2006
NAMEA, rekeningen en indicatoren voor economie en milieu	lp	1990-2006
Overheid		
a. deflatoren	pi	1988-2006
- beloning van werknemers		
- netto materiële consumptie		
b. productie, intermediair verbruik, belastingen op productie en invoer, subsidies, lonen, sociale premies t.l.v. werkgevers, afschrijvingen en exploitatieoverschot naar subsectoren	lp	1995-2006
Totale premies sociale verzekering en pensioenverzekering van huishoudens gespecificeerd naar werknemers en overigen	lp	1987-2006
Primaire inkomenstransacties en kapitaaltransacties naar herkomst en bestemming	lp	1987-2006

Onderwerp	Aard gegevens	Periode
Social Accounting Matrix, geïntegreerd datasysteem gebaseerd op nationale rekeningen uitgebreid met gegevens over inkomen, bestedingen en besparingen verdeeld naar huishoudentypen	lp	2001-2006
Uitkeringen sociale zekerheid naar functie per wet of wettelijke regeling	lp	1987-2006
Uitvoer van goederen en diensten (afzonderlijk) naar bedrijfsklasse, I/O-niveau, gespecificeerd naar waarde af-producent en handels- en vervoersmarges*	lp	1987-2006

De met een * aangegeven gegevens mogen niet voor publicatiedoeleinden worden gebruikt zonder uitdrukkelijke toestemming van het CBS.

Gebruikte afkortingen:

lp = lopende prijzen
cp = constante prijzen
pi = prijsindex
vi = volume-index
vm = volumemutaties

11.5 Internationale gegevens

11.5.1 Inleiding

Nationale rekeningengegevens worden gepubliceerd in de papieren publicaties Nationale rekeningen en National accounts of the Netherlands en op de CBS-site (StatLine) op internet (<http://www.cbs.nl>).

Nationale rekeningengegevens worden gebruikt door een groot aantal internationale instellingen. Voorbeelden van deze instellingen zijn het Statistisch Bureau van de Europese Unie (Eurostat), de Organisatie voor Economische samenwerking en Ontwikkeling (OESO), de Verenigde Naties (VN), het Internationaal Monetair Fonds (IMF), de Europese Centrale Bank (ECB) en de Internationale Labour Organization (ILO).

Nederland is op grond van internationale regelgeving verplicht om nauwkeurig omschreven gegevens op vastgelegde tijdstippen aan internationale instellingen te leveren. De belangrijkste levering betreft die aan Eurostat; deze instelling draagt ook zorg voor een verdere doorlevering aan instellingen als de OESO, de VN en de ECB. Tevens berekenen zij de totalen voor de Europese Unie (EU) en de Economische en Monetaire Unie (EMU). Daarbij gaan detailleringen soms verder dan in het 'reguliere' publicatieschema van de Nationale rekeningen.

11.5.2 Eurostat

Nederland is op grond van regelgeving van de Europese Unie verplicht om nationale rekeningengegevens aan Eurostat op te leveren. Er is sprake van juridische verplichtingen.

Verordening (EG) Nr. 2223/96 van de Raad van 25 juni 1996 inzake het Europese systeem van nationale en regionale rekeningen in de Gemeenschap schrijft gedetailleerd voor welke gegevens op welk tijdstip aan Eurostat moeten worden opgeleverd. Deze verordening is gepubliceerd in het Publikatieblad van de Europese Gemeenschappen, Nr. L 310/1, 30 november 1996. In de toekomst worden de verplichte opleveringen aan Eurostat verder uitgebreid.

11.5.3 Administratief gebruik van nationale rekeningen-gegevens

Veel internationale verdragen en internationale richtlijnen bevatten verwijzingen naar of gegevens uit de nationale rekeningen. De internationale betekenis en het administratieve gebruik van gegevens uit de nationale rekeningen nemen sterk toe.

Zowel de btw-bijdrage als de bni-bijdrage van Nederland aan de Europese Unie wordt gebaseerd op de nationale rekeningen. Ook aan de inkomstenkant van Nederland spelen de nationale rekeningen een belangrijke rol. De verdeling van het bbp over regio's, zoals deze kan worden afgeleid uit de regionale (nationale) rekeningen bepaalt mede de hoogte van de bijdragen die een lidstaat ontvangt uit de structuurfondsen. Kortom, de netto financiële positie van Nederland ten opzichte van de EU wordt grotendeels bepaald door gegevens uit de nationale rekeningen.

Door het toegenomen belang van het bni is het steeds belangrijker geworden dat alle lidstaten statistische begrippen op precies dezelfde manier toepassen. Daarom zijn afspraken gemaakt over het opstellen van onderling vergelijkbare 'geharmoniseerde' cijfers.

Onder auspiciën van Eurostat is het Bni-comité opgericht dat als taak heeft toe te zien op de kwaliteit van de bni-ramingen van de lidstaten. Het comité controleert in hoeverre de voorschriften worden nageleefd. Controles vinden ook plaats door de Europese Rekenkamer. De kwaliteit en internationale vergelijkbaarheid van de nationale rekeningen wordt door een en ander gunstig beïnvloed.

Bij de eisen voor toetreding tot de EMU (*Verdrag van Maastricht*) en in het Stabiliteits- en groeipact (*Verdrag van Amsterdam*) spelen overheidsschuld en overheidstekort als percentage van het bbp een wezenlijke rol. Ook een eventuele boete bij het niet nakomen van de verplichtingen in het stabiliteitspact en de eventuele verzachtende omstandigheden (economische depressie) zijn gerelateerd aan de nationale rekeningen.

11.5.4 Internationale classificaties

De begrippen en classificaties in de nationale rekeningen zijn wereldwijd gestandaardiseerd en vastgelegd in internationale richtlijnen (SNA 1993 en ESR 1995). Dit is van essentieel belang voor internationale vergelijkbaarheid.

In het algemeen worden in de Nederlandse nationale rekeningen de internationale classificaties van het ESR 1995 gevolgd. In een aantal gevallen is de classificatie aangepast aan de specifieke Nederlandse situatie.

In het ESR 1995 worden de volgende classificaties onderscheiden:

- Bedrijfstakken (NACE Rev. 1);
- Producten (CPA);
- Institutionele sectoren;
- Transacties en rekeningen;
- Individuele verbruiksfuncties en overheidsfuncties.

Door het CBS worden alle economische activiteiten ingedeeld volgens de Standaard Bedrijfsindeling (SBI) 1993. Deze indeling is gebaseerd op de Europese Nomenclature Générale des Activités Economiques dans les Communautés Européennes (NACE). De SBI 1993 sluit op 4-digit niveau aan op de NACE. Op de vijfde digit zijn specifieke toevoegingen opgenomen voor de Nederlandse situatie.

De bedrijfsklasse-indeling in het hoofdstuk Productie, verbruik en inkomensvorming, bedrijfstakken en -klassen wijkt op sommige punten af van de bedrijfsklasse-indeling die in het ESR 1995 wordt aangehouden. De relatie tussen de indeling van de Nationale rekeningen en die van het ESR 1995 (A60-indeling) wordt gegeven in tabel 1. De ESR 1995-indelingen A3, A6, A17 en A31 zijn aggregeerden van de A60-indeling

Tabel 1. Relatie tussen de bedrijfsklasse-indelingen van de Nationale rekeningen en het ESR 1995

Nationale rekeningen Hoofdstuk Productie, verbruik en inkomens- vorming, bedrijfstakken en -klassen	ESR 1995, A60	Code NACE Rev. 1	
Landbouw, bosbouw en visserij	Landbouw, jacht en diensten in verband met deze activiteiten	01	
	Bosbouw en diensten in verband met de bosbouw	02	
	Visserij en het kweken van vis en van schaal- en schelpdieren; diensten in verband met de visserij	05	
Delfstoffenwinning	Winning van steenkool, bruinkool en turf	10	
	Winning van aardolie en aardgas; diensten in verband met de aardolie- en aardgaswinning	11	
	Winning van uranium- en thoriumerts	12	
	Winning van metaalerts	13	
	Overige winning van delfstoffen	14	
Industrie	Voedings- en genotmiddelenindustrie	Vervaardiging van voedingsmiddelen en dranken	15
		Vervaardiging van tabaksproducten	16
	Textiel- en lederindustrie	Vervaardiging van textiel	17
		Vervaardiging van kleding; bereiden en verven van bont	18
		Looien en bewerken van leer; vervaardiging van koffers, tassen, zadel- en tuigmakerswerk en schoeisel	19
	Papierindustrie	Vervaardiging van pulp, papier en papierwaren	21
	Uitgeverijen en drukkerijen	Uitgeverijen, drukkerijen en reproductie van opgenomen media	22
	Aardolie-industrie	Vervaardiging van cokes, geraffineerde aardolieproducten en splijt- en kweekstoffen	23
	Chemische basisproductenindustrie	Vervaardiging van chemische producten	24
	Chemische eindproductenindustrie		
	Rubber- en kunststofindustrie	Vervaardiging van producten van rubber of kunststof	25
	Basismetalaalindustrie	Vervaardiging van metalen in primaire vorm	27
	Metaalproductenindustrie	Vervaardiging van producten van metaal, exclusief machines en apparaten	28
	Machine-industrie	Vervaardiging van machines, apparaten en werktuigen, n.e.g.	29
		Vervaardiging van kantoormachines en computers	30
		Vervaardiging van elektrische machines en apparaten, n.e.g.	31
		Vervaardiging van audio-, video- en telecommunicatieapparatuur	32
	Elektrotechnische industrie	Vervaardiging van medische apparatuur en instrumenten, van precisie- en optische instrumenten en van uurwerken	33
	Transportmiddelenindustrie	Vervaardiging van auto's, aanhangwagens en opleggers	34
		Vervaardiging van overige transportmiddelen	35
	Overige industrie	Houtindustrie en vervaardiging van artikelen van hout en van kurk, exclusief meubelen; vervaardiging van artikelen van riet en van vlechtwerk	20
Vervaardiging van overige niet-metaalhoudende minerale producten		26	
Vervaardiging van meubelen; overige industrie		36	
Recycling		37	
Energie- en waterleidingbedrijven	Productie en distributie van elektriciteit, gas, stoom en warm water	40	
	Winning, zuivering en distributie van water	41	
Bouwnijverheid	Bouwnijverheid	45	
	Bouwnijverheid	45	
	Bouwnijverheid	45	

Nationale rekeningen Hoofdstuk Productie, verbruik en inkomens- vorming, bedrijfstakken en -klassen	ESR 1995, A60	Code NACE Rev. 1
Handel, horeca en reparatie		
Autohandel en -reparatie	Verkoop, onderhoud en reparatie van auto's en motorrijwielen; kleinhandel in motorbrandstoffen	50
Groothandel	Groothandel en handelsbemiddeling, met uitzondering van de handel in auto's en motorrijwielen	51
Detailhandel en reparatie	Kleinhandel, met uitzondering van de kleinhandel in auto's en motorrijwielen; reparatie van consumentenartikelen	52
Horeca	Hotels en restaurants	55
Vervoer, opslag en communicatie		
Vervoer over land	Vervoer te land; vervoer via pijpleidingen	60
Vervoer over water	Vervoer over water	61
Vervoer door de lucht	Luchtvaart	62
Dienstverlening t.b.v. vervoer	Vervoerondersteunende activiteiten; reisbureaus	63
Post en telecommunicatie	Post en telecommunicatie	64
Financiële en zakelijke dienstverlening		
Banken	Financiële instellingen, exclusief het verzekeringswezen en pensioenfondsen	65
Verzekeringswezen en pensioenfondsen	Verzekeringswezen en pensioenfondsen, exclusief verplichte sociale verzekeringen	66
Financiële hulpactiviteiten	Ondersteunende activiteiten in verband met financiële instellingen	67
Verhuur van en handel in onroerend goed	Exploitatie van en handel in onroerend goed	70
Verhuur van roerende goederen	Verhuur van machines en werktuigen zonder bedieningspersoneel en van overige roerende goederen	71
Computerservicebureaus e.d.	Activiteiten in verband met computers	72
Speur- en ontwikkelingswerk	Speur- en ontwikkelingswerk	73
Juridische en economische dienstverlening	Overige zakelijke dienstverlening	74
Architecten- en ingenieursbureaus	Overige zakelijke dienstverlening	74
Reclamebureaus	Overige zakelijke dienstverlening	74
Uitzendbureaus e.d.	Overige zakelijke dienstverlening	74
Zakelijke dienstverlening n.e.g.	Overige zakelijke dienstverlening	74
Overheid		
Overheidsbestuur en sociale verzekering	Openbaar bestuur en defensie; verplichte sociale verzekeringen	75
Defensie	Openbaar bestuur en defensie; verplichte sociale verzekeringen	75
Gesubsidieerd onderwijs	Onderwijs (inclusief overig onderwijs)	80
Zorg en overige dienstverlening		
Gezondheids- en welzijnszorg	Gezondheidszorg en maatschappelijke dienstverlening	85
Milieudienstverlening	Afvalwater- en afvalverzameling	90
Cultuur, sport, recreatie	Cultuur, sport en recreatie	92
Particuliere huishoudens met personeel	Particuliere huishoudens met werknemers	95
Overige dienstverlening n.e.g.	Overige diensten	93
	Verenigingen, n.e.g.	91

Trefwoordenregister

A

Aanbestedingen	178
Aanbod- en gebruiktabel	226; 232
Aanbod-, gebruik- en input-outputtabellen	217
Aanbodtabel	36–37
Aandelen en overige deelnemingen	112–123; 125; 127; 129 131; 133; 135; 138–139 150–161; 174–175; 183–184; 215
Aanhangsels	243
Aantal werknemers	90; 93
Aantal werkzame personen	16; 90; 92
Aanvulling uit beleggingsinkomen	170–172
Aardgas	245
Aardolie	24; 27–30; 243; 245; 254
Aardolie en aardgas	245
AAW	12; 164–166; 179–180; 231
Absolute arbeidsverloop	239–240
ABW	12; 166–167
Academisch onderwijs	196
Accijnzen	162
Administratiekosten	170–172; 180
Afgedragen btw	105–111
Afkoop subsidies particuliere woningverhuurders	168
Afkoop subsidies woningcorporaties	168
Afschrijvingen	17–21; 62–64; 83; 105–111; 113; 115 117; 119; 121; 123; 125; 127; 129; 131 133; 135; 137; 169; 173; 176; 186–187; 196; 209
Afval	16; 200; 225
Afvalwater	200; 255
AKW	12; 164; 166
Algemeen voortgezet onderwijs (HAVO/VWO)	196
Algemene Arbeidsongeschiktheidswet	12; 164–166; 179–180
Algemene Bijstandswet	12; 166–167; 213
Algemene Kinderbijslagwet	12; 164; 166
Algemene Nabestaandenwet	12; 164–166; 179–180
Algemene Ouderdomswet	12; 164–167; 179–180
Algemene Weduwen- en Wezenwet	12; 164–166; 180
Algemene Wet Bijzondere Ziektekosten	12; 164–167; 179–180
Alternatief beschikbaar inkomen	134; 181
ANW	12; 164–166; 168; 179–180
AOK	12; 164–166; 179–180; 231
AOW	12; 164–168; 179–180; 220
AR	12
Arbeid	10; 90; 228; 237
Arbeidsbemiddeling	167
Arbeidsduur	228
Arbeidsinkomensquote	16; 23
Arbeidsjaren	99–100; 201
Arbeidsmarkt	16
Arbeidsongeschiktheidskas	12; 164–166; 179–180
Arbeidsproductiviteit	16; 25; 91; 237
Arbeidsrekeningen	10; 12; 228–229
Arbeidsrelatie	228
Arbeidsvolume in uren	101
Arbeidsvolume werknemers	16; 24; 100; 115; 117; 119; 121; 123 125; 127; 129; 131; 133; 135; 137; 178
Arbeidsvolume werkzame personen	16; 24; 113; 186–189
Arbeidsvolume zelfstandigen	135
Assurantebelasting	162
AWBZ	12; 164–167; 179–180; 231
AWW	12; 164–166; 180

B

Baandynamiek	237
Banen	16; 90; 95–98; 228; 239–240
Banen van werknemers	90; 96; 239–240
Banen van werkzame personen	16; 90; 95

Banken	208; 244; 255
Basisonderwijs	196
Bbp	12; 19
Bbp per arbeidsjaar	19
Bedrijfspensioenfondsen	164–166; 172
Bedrijfstakingen, -klassen	20–25; 29–30; 35–39 42; 45–46; 58–61; 66–89; 92–104; 253
Bedrijven van natuurlijke personen	181; 250
Beginbalans	150–161
Belasting - en premiedruk	16
Belasting over de toegevoegde waarde	12; 162
Belasting van personenauto's en motorrijwielen	12; 162
Belastingen	16–17; 66; 70–71; 89; 105–113; 115; 117 119; 121; 123–131; 135; 138–139; 162–163 169; 173; 177; 182; 197; 208–209; 212–213; 251
Belastingen (% bbp)	129; 131
Belastingen en premies wettelijke sociale verzekering (% bbp)	113; 125; 127
Belastingen op inkomen	105–113; 115; 117; 119; 121 123–124; 126; 128; 130; 135; 138–139 162–163; 169; 173; 177; 182; 197; 213
Belastingen op inkomen (dividendbelasting)	138–139; 182
Belastingen op inkomen en vermogen	105–113; 115; 117 119; 121; 123–124; 126; 128; 130; 135 138–139; 162–163; 169; 173; 177; 182; 197; 213
Belastingen op invoer (exclusief btw)	66; 70–71; 89; 209
Belastingen op vermogen	112–113; 124; 126 128; 130; 135; 163; 197
Beloning van werknemers	17; 19–21; 77; 102; 104–113; 115 117; 119; 121; 123; 125; 127; 129 131; 133–135; 137–139; 169; 173 176–178; 182; 197; 209; 212; 233
Beloning van werknemers (% toegevoegde waarde)	115; 117; 119; 121; 123; 135
Benzine	162; 245
Beroepsbevolking	90; 228
Beroespensioenfondsen	172
Beschikbaar inkomen	16; 105–111; 114; 116; 118; 120 122; 124; 126; 128; 130; 132 134; 136; 173; 181; 197; 215
Beschikbaar nationaal inkomen	16–19; 112; 188–189
Beschikbaar nationaal inkomen per inwoner	19
Beschikbaar voor finale bestedingen	25–26; 185; 190–195
Besparingen	16; 105–111; 114; 116; 118; 120; 122; 124 126; 128; 130; 132; 134; 136; 173; 197; 215
Besparingen (netto) en saldo kapitaaloverdrachten	134
Besparingen (netto)/ saldo lopende transacties	105–111
Bestedingen	170–172; 227
Betaald inkomen uit vermogen (% totale schulden)	117
Betaalde rente	181
Betaalde uren	229
Beursbelasting	162
Bevolking	16; 90
Bijdrage arbeid	241–242
Bijdrage kapitaal	241–242
Bijdragen aan bejaardenoorden	166
Bijdragen uit het AAW-fonds	167
Bijdragen voor volkshuisvesting	168
Bijzonder onderwijs	167; 244
Bijzondere financiële instellingen	10
Binnenlands product	16–21; 25–26; 89; 112 185–187; 190–195; 215; 251
BLSV	12
Bni	12
Boeten en schikkingen	167
BPM	12; 162; 226
Broeikaseneffect	16; 200; 225
Broeikaseneffect (CO ₂ -equivalenten)	16
Bruteringsoperatie volkshuisvesting	231

Bruto binnenlands product	12; 113
Bruto binnenlands product (% volumemutaties)	113
Bruto binnenlands product per inwoner (euro)	113
Bruto loon sociale verzekering	12
Bruto looninkomen	229
Bruto nationaal inkomen	12
Btw	12
Buitenland	16; 138; 140-149; 160-168
Buitenland met Nederland	138; 160-161

C

CBS	10; 12-13; 216; 228; 230; 235-237; 248; 251-253
Centraal Planbureau	12
Centrale overheid	12; 128; 140-149; 156-157
CH ₄	204; 225
Chartaal geld	112-113; 115-119; 121; 123-129; 131; 133 135; 138-139; 150-161; 174-175; 183-184; 214
CIF	12
Cif/fob-correctie	41-42; 44-45
Cif/fob-correctie en herclassificatie	42
Cif/fob-herclassificatie	42
Classificatie	210
CO ₂	204; 225
COFOG	12
COICOP	12
Collectieve consumptie	31-33; 49-53; 125; 127 129; 131; 133; 211
Collectieve diensten	246
Consumentenprijsindex	16
Consumentenprijsindices	234
Consumptie	10; 29-30; 32-33; 38-39; 41-42 44-45; 48; 50-53; 66-67; 198; 218
Consumptie door Nederlandse huishoudens in het buitenland	38-39; 41-42; 48; 50-53; 198
Consumptie door niet-ingezetenen huishoudens in Nederland	38; 44-45; 48; 50-53
Consumptie door niet-ingezetenen in Nederland	29-30; 218
Consumptie van gebruikte vaste activa	48
Consumptieve bestedingen	13; 16-18; 25-28; 31-33; 39 42-43; 48-53; 67; 105-111; 113; 125 127; 129; 131; 133; 135; 137; 176; 181 185; 190-195; 197-198; 210-211; 251
Consumptieve bestedingen (% beschikbaar inkomen)	135
Consumptieve bestedingen (% volumemutaties)	113; 125 127; 135
Consumptieve bestedingen door de overheid	39; 49-50; 67 176; 210
Consumptieve bestedingen door huishoudens	31-33; 39; 48 50-53; 67; 181; 198; 210
Consumptieve bestedingen door IZW huishoudens	49; 181; 210
Correctie pensioenvoorziening	17-18; 105-112; 116; 120 134; 138; 182; 197; 213
Cost, insurance, freight	12
CPA	12; 253
CPB	12

D

De Nederlandsche Bank	12; 214; 219
Diensten	25-26; 31-32; 138-139; 182; 236; 241-242; 245-247
Dienstverband	228
Dividend	212
Dividendbelasting	162-163
Dividenden	112-124; 126; 128; 130; 134; 136 138-139; 144-145; 169; 173; 182; 212
DNB	12; 214; 216; 219
DNE	12
Doorbetaling bij ziekte	164-166
Doorlopende banen	237; 239-240
Duale classificatie	76; 80
Dubbelstroom banen	239-240
Duurzame consumptiegoederen	31-32

E

EBB	12
-----	----

ECB	12; 250; 253
Economisch beleid	177
EEG	12
EG	253
Eigen pensioen militairen	164-166
Eindbalans	150-161
Emissie door ingezetenen	204
Emissie in Nederland	204
Emissie naar lucht	204
EMU-saldo	16; 125; 127; 216
EMU-schuld	16; 125; 127; 216
Enkele breuken in de reeksen	230
Enquête Beroepsbevolking	12
Enquête Werkgelegenheid en Lonen	12
ESR	12; 13; 229; 231-232; 234-235; 250; 253-255
EU	12; 162-163; 167; 208-209; 212; 250; 253
EU-heffingen op voedingsmiddelen	162
Europese Centrale Bank	12; 253
Europese Economische Gemeenschap	12
Europese Gemeenschappen	253
Europese Unie	12; 206-208; 235; 250; 253
Eurostat	232; 235-236; 250; 253
EWL	12
Experimentele gegevens	13; 228; 237
Exploitatieoverschot	16-17; 19-21; 38; 66; 81-82; 105-112 114; 116; 118; 120; 122; 124; 126; 128; 130 132; 136; 169-173; 176; 186-187; 196; 209
Exploitatieoverschot/gemengd inkomen	16-17; 19-21 81-82; 105-111

F

FAOP	12; 164-166; 220; 231
Fijn stof	200
Financiële balansen	10; 150-161
Financiële instellingen	58; 105-111; 116; 150-151 163-168; 178; 199; 219-220; 255
Financiële rekening	105-111; 136-137; 221
Financiële transacties	150-161; 214
Financiering bejaardenoorden	231
Fisher index	232
FOB	12
Free on board	12
Fysieke en monetaire aanbod- en gebruik tabellen	226
Fysieke en monetaire aanbodtabel	202
Fysieke en monetaire gebruiktabel	203

G

Gebruiktabel	38-39
Geïntegreerde milieurekeningen	225
Gemeentefonds	167; 219
Gemengd inkomen	112; 134; 181; 186-187; 197
Gemiddeld aantal huishoudens	16; 135; 197
Gemiddeld jaarloon per baan	16; 229
Gemiddelde bevolking	16; 113; 135; 186-189
Geregistreerde werklozen	16
Gewerkte uren	16; 90-91; 104; 229
Gezondheidszorg en maatschappelijke dienstverlening	255
Girale deposito's	112-113; 115-119; 121 123; 125; 127; 129; 131; 133; 135 138-139; 150-161; 183-184; 214
Goederen en diensten	10
Goederen- en dienstencategorieën	50-53
Goederenvervoer	244
Groene belasting	201; 226
Grond	34; 243; 246; 254

H

Handel	20-30; 35; 62-64; 91; 181; 255
Handel en overige mutaties	62-64
Handels- en vervoersmarges	36-37; 40-42; 66-67
Handelskredieten en transitorische posten	112-113-135 138-139; 150-161; 174-175; 183-184; 215
Heffingen op waterverontreiniging	162-163
Herwaardering	62-64

Hoger beroepsonderwijs	196
Hoofdbaan	228
Huishoudens	16; 18; 20; 22–26; 58; 105–111; 134 140–149; 160–168; 197–199; 220
Huishoudens incl. IZWh	16; 18; 24–26
Huisvesting	33; 177; 181
Huurprijsverlagende subsidies	163

I

I/O	12; 251–252
ILO	12; 253
IMF	12; 214; 250; 253
Incidentele aanvullingen op (+) of onttrekkingen	168
Incidentele aanvullingen op (+) of onttrekkingen aan (-) pensioenvoorzieningen	168
Individuele consumptie	31–33; 50–53; 125; 127 129; 131; 133; 181
Individuele consumptie door de overheid	31–33; 50–53; 181
Individuele huursubsidies	166
Infrastructuur	168
Ingehouden winsten op directe buitenlandse investeringen	112–119; 121–123; 134 138–139; 173; 182; 212
Ingezetenen in het buitenland	31–33; 162
Inkomen onttrokken aan quasi-vennootschappen	112–113 115–117; 120; 122–124; 126; 128 130; 134–135; 138–139; 173; 182; 212
Inkomen uit bedrijfsuitoefening	115
Inkomen uit belegging van verzekeringstechnische voorzieningen	170–172
Inkomen uit grond en minerale reserves	112–117; 120–121 123–131; 134–135; 173; 212
Inkomen uit vermogen	105–141; 169–173; 177; 182; 197; 212
Inkomen uit vermogen toegerekend aan polishouders	112–113 117; 121; 134 138–139; 170–172; 182; 212
Inkomend toerisme	205; 227
Inkomens- en kapitaaloverdrachten (per saldo ontvangen)	170
Inkomensoverdrachten	172
Inkomensvorming	20–21; 196
Inkomsten en uitgaven van de overheid	177
Inkomstenbelasting	162–163
Input-output	12; 66–67
Input-outputtabel	12; 66–67
Instellingen zonder winstoogmerk t.b.v. huishoudens	58; 136
Institutionele huishoudens	197
Institutionele sectoren	253
Interimregeling ziektekostenvergoeding ambtenaren	164–166
Intermediair verbruik	17; 20; 27–28; 42–43; 47; 69 105–113; 115; 117; 119; 121 123; 125; 127; 129; 131; 133 135; 137; 173; 176–178; 208
Intern toerisme	205; 227
Internationaal Monetair Fonds	12; 250; 253
Internationale classificatie van overheidsfuncties	12
Internationale classificatie van produkten	12
Interne toeristische bestedingen	205
Investeringen	10; 16–18; 25–28; 34–35; 39; 42–43; 54–67 105–137; 169; 173; 176–178; 180; 185; 190–195; 211; 251
Investeringen (% volumemutaties)	113
Investeringen (bruto)	105–111; 113; 115; 117; 119; 121; 123 125; 127; 129; 131; 133; 135; 137; 173; 177–178
Investeringen in eigen beheer	112; 114; 116; 118; 120; 122 124; 126; 128; 130; 132 134; 136; 173; 176–177
Investeringen in vaste activa	16–17; 25–28; 34–35; 39; 42–43 54–64; 67; 113; 115; 117; 119; 121; 123; 125 127; 129; 131; 133; 135; 137; 169; 173; 211; 251
Investeringsbijdragen	112–115; 124–131; 134; 136 138–139; 182; 214
Invoer van goederen (cif) en diensten	37; 66
Invoer van goederen en diensten	16–17; 25–28; 41–43 105–111; 138–139; 182; 210; 251
Invoer van goederen en diensten (% totale middelen)	139
Invoerrechten	162
Invoerrechten aan de EU	162

IOAW	12; 166–167
IOAZ	12; 166–167
IZW huishoudens	12; 20; 22–23; 49–53; 56; 105–111 140–149; 167–168; 199; 210–211; 219–221; 227
IZWh	12; 31–33; 164–166; 185; 190–195

K

Kansspelbelasting	162–163
Kapitaalgoederenvoorraad	62–64
Kapitaaloverdrachten	105–136; 138–139; 148–149; 162 168; 170; 172–173; 177; 179–180; 182; 214
Kapitaalrekening	105–111; 221
Kapitaalsbelasting	162
Kenmerken	227
Kerncijfers	13; 16; 113; 115; 117; 119; 121; 123 125; 127; 129; 131; 133; 135; 137; 139; 178
Kortlopende leningen	112–135; 138–139; 150–161 174–175; 183–184; 215
Kortlopende waardepapieren	112–119; 121–128; 130–131 133; 135; 138–139; 150–161 174–175; 183–184; 214
Kwaliteitsveranderingen	232
Kwaliteitsverschillen	234
Kwartaalstatistiek Werkzame Personen	12
KWP	12

L

Lager beroepsonderwijs (VMBO)	196
Langlopende leningen	112–135; 138–139; 150–161 174–175; 183–184; 215
Laspeyres volume-index	232
Levensverzekering	170
Levensverzekeringmaatschappijen	164–166
Levensverzekeringspremies	170–172
Levensverzekeringsuitkeringen	170–172
Levensverzekeringsvoorzieningen	112–113; 116; 120; 135 138–139; 170–171; 183–184; 215
Lokale overheid	12; 130; 140–149; 158–159
Lonen	17; 38; 66; 78; 103; 112–113; 115; 117; 119 121; 123; 125; 127; 129; 131; 133–135 137–139; 173; 182; 186–187; 196–197; 209; 212
Loonbelasting	162–163
Loonkosten	16; 102; 104; 229
Loonkosten per eenheid product	16
Loonsubsidies	163
Loonvoet per arbeidsjaar	16
Loterijen en kansspelen	244
Luchtverontreiniging	200; 225

M

Marktproducenten	233
Marktproductie	114; 120; 124; 126; 128 130; 132; 134; 136; 176–177
Marktsector	16
Medische diensten	247
Middelbaar beroepsonderwijs	196
Milieu	13; 16; 177; 207
Milieuheffingen	162–163; 201; 207; 226
Milieu-indicatoren	16
Milieurekeningen	13; 200–201; 225–226; 250
MKZ	12
Mond- en klauwzeer	12
Monetair goud en bijzondere trekkingsrechten	113; 117; 119 138; 150–153; 160–161; 183–184; 214
Monetaire financiële instellingen	118; 140–149; 152–155
Motorrijtuigenbelasting	162–163
Motorrijtuigenbelasting (incl. eurovignet)	162
Multi-factorproductiviteitsontwikkeling	241

N

N ₂ O	204; 225
NACE Rev. 1	253–255
NAM	12; 223

NAMEA	12; 249; 251
Nationaal inkomen	16–19; 112; 188–189; 215
Nationaal inkomen per inwoner	19
Nationaal Milieubeleidsplan	12; 225
Nationaal vorderingensaldo	16–18; 188–189
National Accounting Matrix	12; 249
Nationale besparingen	16–18; 112
Nationale finale bestedingen	25–26; 185
Nationale Rekeningen	235; 250
Nationale rekeningen in hoofdlijnen	206
Nederlandse Spoorwegen	12
Netto garantiebetalings m.b.t. uitvoer	168
Netto gemengd inkomen van huishoudens	20
Netto materiële consumptie	16
Netto winst vóór belastingen	181
NH ₃	204; 225
Niet toe te rekenen	179–180
Niet-aftrekbare toegerekende btw	47; 54
Niet-beroepsbevolking	90
Niet-financiële vennootschappen	58; 105–111; 114; 140–151 163–168; 178; 199; 219–220
Niet-productgebonden belastingen op productie	38; 66; 72; 115 117; 119; 121; 123; 125; 127; 129; 131 133; 135; 137; 162; 173; 176–177; 209
Niet-productgebonden subsidies	38; 66; 75; 115; 117; 123 125; 127; 129; 131; 135; 163; 173; 176–177; 209
NMP	12; 225
Non-additiviteit	232
NS	12; 219; 220

O

Obligaties	112–131; 133; 135; 138–139; 150–161 174–175; 183–184; 214
OESO	12; 250; 253
Omslagheffing waterschappen	162–163
Onderlinge betalingen (sociale premies)	179–80
Onderlinge transacties (kapitaal- en inkomensoverdrachten)	179–180
Ondernemingspensioenfondsen	164–166; 172
Onderwijs	33; 177; 181; 236; 247; 255
Onroerende-zaakbelasting	162–163
Ontvangen inkomen uit grond en minerale reserves (saldo)	181
Ontvangen inkomen uit vermogen (% totale vorderingen)	117
Ontvangen rente	181
Ontwikkelingssamenwerking	167
Onverdeelde transacties	105–111
Openbaar bestuur	246; 255
Openbare orde en veiligheid	177
Organisatie voor Economische Samenwerking en Ontwikkeling	250
Overdrachten	167–168; 181
Overdrachten aan andere internationale organisaties	167
Overdrachten aan huishoudens	167–168
Overdrachten door de EU	167
Overdrachten door huishoudens	167–168
Overdrachten door ideële organisaties	167
Overdrachten door IZWh aan huishoudens	168
Overdrachtsbelasting	162
Overdrachtskosten op grond	55–57
Overeengekomen uren	229
Overheid	16; 18; 20–26; 35; 58; 91; 105–111; 124; 126 156–157; 162–168; 199; 219–220; 250–251; 255
Overheid (geconsolideerd)	124
Overheid (niet geconsolideerd)	126
Overig gesubsidieerd onderwijs	167; 244
Overige aankopen	180
Overige accijnzen	162
Overige deposito's	112–113; 115–119; 121; 123; 125 127; 129; 131; 133; 135; 138–139 150–161; 174–175; 183–184; 214
Overige financiële instellingen	122; 140–149; 173–175
Overige financiële instellingen exclusief bijzondere financiële instellingen	173–175
Overige huishoudens	199
Overige inkomensoverdrachten	105–139; 146–147; 167 173; 177; 179–180; 182; 197; 199; 213

Overige inkomensoverdrachten n.e.g.	112–117; 119–121 123–139; 146–147 167; 173; 182; 197; 213
Overige kapitaaloverdrachten	112–139; 173; 182; 214
Overige marktproductie	112; 116; 118; 122; 173
Overige milieueffingen	162
Overige minerale oliën	162
Overige mutaties	150–161
Overige niet-marktproductie	112; 124; 126; 128 130; 132; 136; 176
Overige particuliere sociale fondsen	164–166
Overige particuliere sociale premies	112–113; 116; 120 135; 164–165; 170; 172; 197; 213
Overige particuliere sociale premies t.l.v. werkgevers	165
Overige particuliere sociale premies t.l.v. werknemers	165
Overige particuliere sociale uitkeringen	112–113; 117; 121 134; 166; 170; 172; 197; 213
Overige pensioenfondsen (incl. VUT-fondsen)	164–166; 172
Overige uitgaven	177
Overige verkopen	179
Overige verzekeringstechnische voorzieningen	112–113 115–117; 120–121; 135 150–153; 160–161; 215
Overname schuld van Amsterdam	168
Overuren	229
Oxfam Novib	12
Ozonlaagaantasting	16; 200; 225

P

Paasche en Laspeyres kettingindices	232
Paasche prijsindex	232
PEMBA	231
Pensioen- en levensverzekeringsvoorzieningen	112–113 116; 120; 135; 138–139 150–153; 160–161; 183–184
Pensioenpremies	112–113; 116; 120; 135; 139 164–165; 170–172; 182; 197; 213
Pensioenpremies t.l.v. werkgevers	165
Pensioenpremies t.l.v. werknemers	165
Pensioenuitkeringen	112–113; 117; 121; 134; 138 166; 170–172; 182; 197; 213
Pensioenvoorzieningen	112–113; 116; 120; 135 139; 170–171; 183–184; 215
Per inwoner	19
Perpetual inventory method	12
PIM	12; 209
Premiedifferentiatie	231
Premies koopwoningen	166
Premies wettelijke sociale verzekering	112–113; 124; 126 132–133; 135; 138–139 164–165; 177; 179; 182; 197; 213
Premia wettelijke sociale verzekering t.l.v. werkgevers	165; 179
Premies wettelijke sociale verzekering t.l.v. werknemers	165; 179
Prijs- en volumemutaties	232
Primair inkomen	105–111; 114; 116; 118; 120; 122 124; 126; 128; 130; 132; 134; 136; 169; 173; 197
Producenten	206; 209
Producentenprijsindices	234
Productgebonden	17; 20–21; 36–37; 66; 71; 74; 105–113; 124 126; 128; 130; 138; 162–163; 182; 208–209; 233
Productgebonden belastingen	17; 36–37; 66; 71; 105–111 162; 208; 233
Productgebonden belastingen (excl. btw)	36–37; 105–111
Productgebonden subsidies	17; 36–37; 66; 74 105–111; 163; 209
Productgroepen	10; 28; 30; 36–41; 47–48; 54; 65
Productie (basisprijzen)	17; 20; 36–37; 40; 68; 105–112 114; 116; 118; 120; 122; 124; 126; 128 130; 132; 134; 136; 173; 176; 201; 208
Productie van toegerekende bankdiensten	112; 116; 118 122; 173
Productie van verzekeringsdiensten	170–172
Productie voor eigen consumptie	112; 134
Productie	254

Provinciefonds 167; 219

Q

Quasi-vennootschappen 212

R

Ramingen 233
Rechtsbijstand 166
Reeksbreuken 230
Regelingen inzake vervroegde uittreding 12
Regionale rekeningen 231
Rekeningen in het rekeningenstelsel 221
Rekeningenstelsel 10; 105–111; 212; 214
Relatieve arbeidsverloop 239–240
Rente 112–139; 142–143; 169; 173; 177; 179; 182; 212
Rente (per saldo ontvangen) 179
Reparatie 246
Rioolrechten 162–163
Ruilverwinst 139

S

Saldi 112; 114; 116; 118; 120; 122; 124
126; 128; 130; 132; 134; 136; 138
Saldo aan- en verkopen van kostbaarheden 113; 211
Saldo aan- en verkopen van niet-geproduceerde
niet-financiële activa 113; 115; 117; 119; 121; 123; 125; 127
129; 131; 133; 135; 137; 177; 214
Saldo lopende transacties met het buitenland 16–17
188–189; 215
Saldo lopende transacties van het buitenland met
Nederland 138; 182
Saldo ontvangen inkomensoverdrachten 18
Saldo ontvangen kapitaaloverdrachten 18
Saldo ontvangen primaire inkomens 18
Saldo van belastingen op productie en invoer en subsidies 17
19–21; 186–187
Saldo van netto besparingen en kapitaaloverdrachten 105–112
114; 116; 118; 120; 122; 124; 126
128; 130; 132; 136; 138; 173; 180; 182
Saldo van productgebonden belastingen en subsidies 17–18
20–21; 112
SAM 12–13; 223–224; 248
SAM-rekeningen 223
Satellietrekeningen 13; 227
SBI 12; 229; 243; 253
Schadeverzekeringspremies 112–113; 115–117; 119–121; 123
125; 127; 129; 131; 135; 137–139
170–171; 173; 182; 197; 199; 213
Schadeverzekeringuitkeringen 112–114; 116–118
120–122; 124; 126; 128; 130; 134; 136
138–139; 170–171; 173; 182; 197; 213
SDR 12; 214
Sectoren in het rekeningenstelsel 219
Sectorgegevens 10
SEEA 2003 225
SESAME 12; 249–250
SNA 12; 231–232; 234; 248–249; 253
SO₂ 204; 225
Social Accounting Matrix 12; 249; 252
Sociale bescherming 33; 177; 181
Sociale overdrachten van individuele
niet-marktproducten 125; 127; 129; 131; 137; 181
Sociale premies 16–17; 38; 66; 79; 105–139; 164–165; 173
182; 186–187; 196–197; 209; 212–213
Sociale premies niet t.l.v. werkgevers 165
Sociale premies t.l.v. werkgevers 17; 38; 66; 79; 112–113
115; 117; 119; 121; 123; 125; 127; 129
131; 133–135; 137–139; 165; 173
182; 186–187; 196–197; 209; 212
Sociale uitkeringen 16; 105–113; 115; 117; 119; 121; 123; 125
127; 129; 131; 133–135; 137–139
166; 173; 176; 181–182; 197; 199; 213
Sociale uitkeringen door het buitenland 166
Sociale uitkeringen in natura via marktproducenten 176; 181

Sociale uitkeringen rechtstreeks door werkgevers 166
Sociale verzekering 220
Spaartegoeden (in euro's) 112–113; 116; 118; 135
139; 150–153; 160–161; 183–184
Speur- en ontwikkelingswerk 244; 255
SRT-rekeningen 13
Stadsvernieuwing 168
Standaard bedrijfsindeling 12
Statistisch verschil 17; 105–112; 114; 134; 138; 182; 222
Studiebeurzen 166
Subsidies 16–17; 66; 73–74; 89; 105–113; 124; 126
128; 130; 132; 138; 163; 177; 180; 182; 209; 212
Subsidies (ontvangen door ingezetenen) 163
Subsidies door productschappen e.d. 163
Subsidies op invoer 66; 73–74; 89; 209
Subsidies voor cultuur, sport en recreatie 163
Subsidies voor het openbaar vervoer 163
Subsidies voor onderzoek en innovatie 163
System of National Accounts 12; 231; 234; 248; 250

T

Terugbetaling wijnaccijns 231
Toegerekende btw 48–49; 70–71; 89; 105–111; 209
Toegerekende kapitaaloverdrachten 112–113; 117
121; 134; 168; 214
Toegerekende kapitaaloverdrachten aan polishouders 168
Toegerekende sociale premies 112–114; 116; 118; 120; 122
124; 126; 128; 130; 132; 134–136
164–165; 173; 177; 197; 213
Toegerekende sociale premies t.l.v. werkgevers 165
Toegevoegde waarde 17–18; 20–23; 25; 38; 66; 84–89
91; 105–111; 114–137; 173
176; 178; 196; 201; 208
Toegevoegde waarde (% bbp) 178
Toegevoegde waarde (bruto, basisprijzen) 17–18; 20–23
25; 38; 84–88; 91; 114; 116
118; 120; 122; 124; 126; 128; 130
132; 134; 136; 173; 176; 178; 196
Toelichtingen 13; 206
Toerisme 13; 227
Toeristisch arbeidsvolume 205
Toeristisch bruto binnenlands product 205
Toeristische banen 205
Toeslagenwet 12; 166
Tornqvist en Vartia 232
Totaal inkomsten 16; 125; 177; 179
Totaal inkomsten (mln euro) 125
Totaal uitgaven 16; 125; 177; 180
Totaal uitgaven (mln euro) 125
Totale economie 16; 105–112
Totale finale bestedingen 25–26
Transacties in de nationale rekeningen 208
Transacties van het buitenland 105–111; 138; 182–184
TW 12; 166
Type van activa 34; 55–57

U

UFO 12; 163–166; 179–180
Uitgaven van de overheid 177
Uitkeringen 112–113; 115; 117; 119; 121; 123; 125
127; 129; 131; 133–135; 137–139; 166
173; 176–177; 180–182; 197; 213; 252
Uitkeringen oorlogsslachtoffers 166
Uitkeringen rechtstreeks door werkgevers 112–113; 115
117; 119; 121; 123; 125; 127; 129
131; 133–135; 137; 173; 177; 197; 213
Uitkeringen sociale voorziening 112–113; 125; 127; 129
131; 134; 166; 176–177; 181; 197; 213
Uitkeringen sociale voorziening in natura via
marktproducenten 125; 127; 181
Uitkeringen wettelijke sociale verzekering 112–113; 125
127; 133–134; 138–139; 166
176–177; 180–182; 197; 213
Uitkeringen wettelijke sociale verzekering in natura
via marktproducenten 180–181

Uitvoer van goederen (fob) en diensten	39; 67
Uitvoer van goederen en diensten	16–17; 25–26; 28–30 42–46; 67; 105–111; 139; 182; 210; 252
Uitvoer van goederen en diensten (% totale bestedingen)	139
Uitvoering Werknemersverzekeringen	12
Uitvoeringsfonds voor de Overheid	12; 164–166; 179–180
Uitvoeroverschot	16; 139
UMTS	12
UWV	12; 220

V

VDL	12
Vennootschappen	16; 18; 20; 22–26; 219
Verandering in financieel vermogen	16; 105–112; 114; 134 138; 173; 182; 216
Verandering in levensverzekeringsvoorzieningen	172
Verandering in pensioen- en levensverzekeringsvoorzieningen	170–172
Verandering in pensioenvoorzieningen	172
Verandering van schulden aan het buitenland	17
Verandering van vorderingen op het buitenland	17
Veranderingen in kapitaalgoederenvoorraad	13
Veranderingen in voorraden	17; 25–26; 39; 42; 65; 67; 113; 115 117; 119; 125; 127; 129; 131; 135; 137; 211
Verbruiksbelasting op alcoholvrije dranken e.d.	162
Verbruiksbelasting op milieugrondslag	162
Verdelingstransacties	212
Verenigde Naties	12; 207; 227; 253
Vergoeding voor verzekeringsdiensten	164–165; 170–172
Verkoop van gebruikte vaste activa	34–35; 38; 54–61; 66; 218
Verloonde dagen en loonsommen	12
Vermesting	16; 200; 225
Vermogensbelasting	162–163
Vermogensheffingen	112–113; 124; 126; 128 130; 135; 162; 168; 177; 214
Verschil toegerekende en afgedragen btw	17–18; 20–21 70–71; 80–82; 105–112; 209; 218
Vervoermiddelen	34
Verzekering	12
Verzekeringsinstellingen en pensioenfondsen	120; 140–149 152–155 170–172
Verzekeringstransacties van pensioenfondsen	170–172
Verzekeringstransacties van schadeverzekering-maatschappijen	171
Verzuring	16; 200; 225
Vis	245
VN	12; 253
Volksgesondheid, Ruimtelijke Ordening en Milieu	12; 225
Voor bijdragen aan bejaardenoorden	167
Voor verlening subsidies	167
Vorderingsaldo	16; 105–112; 114; 116; 118; 120; 122 124–134; 136; 138; 173; 177; 180; 182; 188–189; 216
VROM	12; 225
VUT	12; 219

W

Wachtgeldten voormalig overheidspersoneel	164–166
Wajong	12
WAO	12–13; 164–166; 179–180; 231
Waterverontreiniging	200; 225
WAZ	12; 164–167; 179–180
Wederuitvoer	29–30; 45–46
Welvaart	207
Welzijnszorg, cultuur e.d.	167
Werkelijke collectieve consumptie	211
Werkelijke individuele consumptie	31–33; 49; 51–53 135; 181; 211
Werkelijke individuele consumptie (% volumemutaties)	135
Werkelijke individuele consumptie per inwoner (euro)	135
Werkloosheidswet	12; 164–167; 179–180
Werkloze beroepsbevolking	90; 228
Werknemers	93; 96–98; 100–101; 165; 228
Werkzame beroepsbevolking	16; 90; 228
Werkzame personen	92; 94–95; 97; 99; 101; 228
Werkzame personen naar geslacht	94
Wet Arbeidsongeschiktheidsverzekering Zelfstandigen	164–167; 179–180
Wet arbeidsongeschiktheidsvoorzieningen	
jonggehandicapten	166
Wet inkomensvoorziening	12
Wet Investeringsrekening	12; 168
Wet op de Arbeidsongeschiktheidsverzekering	12–13 164–166; 179–180
Wet sociale werkvoorziening	12
Wet voorzieningen gehandicapten	12; 166
Wet Werk en Inkomen naar Arbeidsvermogen	12–13 164–166; 179–180
Wetenschappelijk onderwijs	167–168; 244
Wettelijke sociale verzekeringsinstellingen	12; 132 140–149; 158; 159
WIA	12–13; 164–166; 179–180
WIR	12; 168
WSW	12; 167
WVG	12; 166
WW	12; 164–167; 179–180; 220

Z

Zelfstandigen	12; 165; 220; 228
Zelfstandigen en niet werkenden	165
ZFW	12–13; 164–167; 179–180; 231
Ziekenfondswet	12–13; 164–167; 179–180; 231
Ziekenhuizen	235
Ziektekostenvoorzieningen voor ambtenaren	164–166
Ziektewet	12; 164–166; 179–180
Zorgverzekeringswet	12–13; 164–180; 231
ZVW	12–13; 164–167; 179–180; 231
ZW	12; 164–166; 179–180
Zware metalen	200

Enkele andere CBS-publicaties

National accounts of the Netherlands 2006 (Engelse editie van de 'Nationale rekeningen 2006')

Deze publicatie geeft een compleet overzicht van de ontwikkeling van de Nederlandse economie en bevat gedetailleerde gegevens over productgroepen, bedrijfstakken, -klassen en sectoren voor de jaren 1990, 1995, 2000 en 2003–2006. De publicatie is in diverse hoofdstukken ingedeeld en sluit af met toelichtingen en aanhangsels.

Jaarlijks, 260 blz., € 46,50.

ISBN: 978-90-357-1750-3.

ISSN 1387-7461. Kengetal P-22.

Nationale rekeningen 2004 – Revisie 2001 Beschrijving en uitkomsten revisiejaar 2001

De nationale rekeningen zijn herzien. Deze publicatie geeft een uitgebreide beschrijving van de revisie van het verslagjaar 2001 waarbij de verschillen tussen voor en na revisie worden toegelicht. De publicatie sluit qua opzet aan op de Nationale rekeningen 2004.

Omvang 94 blz., € 8,70.

ISBN 90-357-2976-5. Kengetal P-37.

De Nederlandse conjunctuur

In de publicatie De Nederlandse conjunctuur wordt op basis van de vele CBS-conjunctuurgegevens een gedetailleerd samenhangend overzicht gegeven van de recente ontwikkeling in de Nederlandse economie. De samenhang wordt onder andere bereikt door het gebruik van de uitkomsten van de Kwartaalrekeningen, die een systematische beschrijving van de economie geven.

Kwartaal, ongeveer 60 blz., € 49,35 per jaar.

ISSN 1566-3191. Kengetal P-104.

De Nederlandse economie 2006

Met deze publicatie beoogt het CBS een actueel, breed en samenhangend overzicht te geven van recente sociaal-economische ontwikkelingen in Nederland. De uitkomsten van de publicatie Nationale rekeningen 2006 zijn hierin verwerkt. Er zijn onderwerpen als macro-economische overzichten, arbeid, onderwijs, milieu en modules van de nationale rekeningen. Er wordt ook aandacht geschonken aan vergelijkingen tussen Nederland en andere EU-landen, de Verenigde Staten en Japan.

Jaarlijks, ongeveer 200 blz., € 16,00.

ISBN: 978-90-357-1769-5.

ISSN 1386-1042. Kengetal P-19 (verschijnt in september 2007).

Nationale rekeningen regionaal

Van een aantal macro-economische variabelen zoals de toegevoegde waarde, het arbeidsvolume en de investeringen in vaste activa wordt ook een regionale uitsplitsing gemaakt. Daarnaast zijn van de sector huishoudens een aantal transacties van de inkomensrekening naar regio uitgesplitst. Deze regionale gegevens worden gepubliceerd in StatLine onder het kopje 'Nationale rekeningen regionaal', te vinden onder 'Macro-economie'.

Statistisch Bulletin

Het Statistisch Bulletin verschijnt wekelijks op de internetsite van het CBS (www.cbs.nl) en bevat de meest recent beschikbaar gekomen informatie van het CBS in tabellen, grafieken en tekst. Wekelijks, ongeveer 10 blz., een e-mail-abonnement is gratis.

Statistisch Jaarboek 2007

Deze publicatie in handzaam pocketformaat verschaft actuele cijfers over vrijwel alle aspecten van de Nederlandse samenleving. Er komen onderwerpen in voor als bevolking, gezondheid, onderwijs, werkloosheid, macro-economie, landbouw, bouwnijverheid en industrie, handel en milieu.

Jaarlijks, 223 blz., € 18,50.

ISBN: 978-90-357-1586-8.

ISSN 0924-2686. Kengetal A-26.

Internet

De CBS-website is te bereiken via www.cbs.nl. De site bevat statistische kerncijfers en publicaties over de Nederlandse samenleving. Actuele statistische uitkomsten staan in persberichten en bulletins die gedownload kunnen worden.

StatLine

StatLine is de gratis elektronische databank van het CBS. StatLine geeft statistische informatie in de vorm van tabellen, teksten en grafieken. Alle resultaten kunnen worden bekeken, geprint of geëxporteerd. StatLine bevat tevens tijdreeksen over vele maatschappelijke en economische onderwerpen. StatLine is te vinden op de website www.cbs.nl (zie ook het hoofdstuk 'Cijfers in StatLine' in de publicatie Nationale rekeningen 2006).

Zie voor een overzicht van alle publicaties: www.cbs.nl.