

# ***Nationale rekeningen 2005***





# Voorwoord

Het in 2004 begonnen herstel van de Nederlandse economie heeft zich in 2005 voortgezet. Het voor inflatie gecorrigeerde inkomen van huishoudens is echter voor het vierde jaar op rij afgenomen. Huishoudens gaven meer uit dan er binnenkwam, waardoor hun besparingen verder zijn teruggelopen. Daartegenover staat dat de winsten van het bedrijfsleven gestegen zijn en dat de overheid nauwelijks nog een tekort had. Forse koerswinsten verbeterden het vermogen van de pensioenfondsen. Dit en meer blijkt uit de cijfers in deze Nationale rekeningen 2005.

Het nationaal inkomen, de volumeontwikkeling van het bruto binnenlands product (BBP) en de omvang van het tekort of overschot van de overheid zijn belangrijke gegevens uit de Nationale rekeningen. Verder bevatten de Nationale rekeningen cijfers over de werkgelegenheid, de bijdrage van bedrijfstakken aan het BBP, de ontwikkeling van de consumptie en de investeringen.

De Nationale rekeningen bieden ook aanbod- en gebruikstabellen, input-outputtabellen, rekeningenstelsels, gegevens ontleend aan de Social Accounting Matrix, milieurekeningen en vele detailtabellen over specifieke transacties zoals belastingen en sociale premies. Voor de belangrijkste macro-economische cijfers zijn lange tijdreeksen opgenomen, waaronder enkele vanaf 1900. De cijfers in deze publicatie betreffen jaarcijfers op nationaal niveau. Kwartaal- en regionale gegevens worden afzonderlijk gepubliceerd.

De revisie 2001 van de Nationale rekeningen is nu teruggerekend tot het verslagjaar 1995. In het voorjaar van 2007 zijn ook de herziene cijfers van de periode 1969-1994 beschikbaar.

De Nationale rekeningen zijn de officiële overzichtsstatistiek van de Nederlandse economie. De statistiek speelt een centrale rol bij het vaststellen en beoordelen van het economische en monetaire beleid. De Nationale rekeningen zijn tevens de basis voor de economische voorspellingen en analyses van het Centraal Planbureau.

Naast de Nationale rekeningen verschijnt de publicatie *De Nederlandse economie 2005*. Hierin worden de achtergronden van de belangrijkste economische ontwikkelingen in Nederland beschreven. Dit jaar is er extra aandacht voor de toenemende internationalisering van de wereldeconomie.

Voor anderstalige gebruikers is de Engelse publicatie 'National accounts of the Netherlands 2005' beschikbaar, die in vorm en inhoud identiek is aan de Nederlandse versie. De gegevens van de Nationale rekeningen zijn ook opgenomen in StatLine, de statistische databank van het CBS op het internet: <http://www.cbs.nl>.

Drs. G. van der Veen  
Directeur-Generaal van de Statistiek

Voorburg/Heerlen, augustus 2006

## Colofon

### Uitgever

Centraal Bureau voor de Statistiek  
Prinses Beatrixlaan 428  
2273 XZ Voorburg

### Druk

Centraal Bureau voor de Statistiek,  
Facilitair Bedrijf

### Omslag-ontwerp

WAT Ontwerpers, Utrecht

### Inlichtingen

Tel.: 0900 0227 (€ 0,50 per minuut)  
Fax: (070) 337 59 94  
E-mail: [infoservice@cbs.nl](mailto:infoservice@cbs.nl)

### Bestellingen

E-mail: [verkoop@cbs.nl](mailto:verkoop@cbs.nl)  
Fax: (045) 570 62 68

### Internet

[www.cbs.nl](http://www.cbs.nl)

© Centraal Bureau voor de Statistiek,  
Voorburg/Heerlen, 2006  
Bronvermelding is verplicht.  
Verveelvoudigen voor eigen gebruik of  
intern gebruik is toegestaan.

Prijzen zijn excl. administratie- en  
verzendkosten  
Prijs: € 45,50  
ISSN: 0168-3489  
ISBN-10: 90-357-1649-3  
ISBN-13: 978-90-357-1649-0



Centraal Bureau voor de Statistiek

## Verklaring der tekens

.	=	gegevens ontbreken
*	=	voorlopig cijfer
x	=	geheim
–	=	nihil
0 (0,0)	=	Het getal is kleiner dan de helft van de gekozen eenheid
–	=	tot en met (indien voorkomend tussen twee getallen)
niets (blank)	=	een cijfer kan op logische gronden niet voorkomen
↑	=	begrepen in bovenstaand cijfer
2004–2005	=	2004 tot en met 2005

In geval van afrondingen kan het voorkomen, dat het totaal niet overeenstemt met de som van de getallen.

0324706010 P-2

# Inhoud

<b>Voorwoord</b>	3
<b>Colofon</b>	4
<b>Inhoud</b>	5
<b>Lijst van tabellen, toelichtingen en aanhangsels</b>	6
<b>Cijfers in StatLine</b>	10
<b>Afkortingen en letterwoorden</b>	12
<b>Wijzigingen ten opzichte van de voorgaande publicatie</b>	13
<b>Economische kerncijfers</b>	14
<b>Tabellen</b>	15
Macro-economie	15
Aanbod, gebruik en finale bestedingen, bedrijfstakken, -klassen en productgroepen	34
Productie, verbruik en inkomensvorming, bedrijfstakken en -klassen	62
Arbeid	86
Rekeningenstelsel	101
Jaargegevens	101
Sectorgegevens	108
Transactie-matrices	136
Financiële balansen	146
(Sub)sectorspecifieke detailgegevens	158
Historische gegevens	181
SAM-rekeningen	192
Milieurekeningen	196
<b>Toelichtingen</b>	201
<b>Aanhangsels</b>	231
<b>Trefwoordenregister</b>	244
<b>Enkele andere CBS-publicaties</b>	250

# Lijst van tabellen, toelichtingen en aanhangsels

## Macro-economie 15

M 1	De drie benaderingen van het binnenlands product	15
M 2	De belangrijkste macro-economische saldi van binnenlands product tot nationaal vorderingensaldo	15
M 3	De belangrijkste macro-economische saldi naar sectoren	16
M 4	Binnenlands product en nationaal inkomen, alternatieve definities	17
M 5	Productie en intermediair verbruik naar bedrijfstakken en sectoren	18
M 6	Inkomensvorming naar sectoren	18
M 7	Inkomensvorming naar bedrijfstakken	19
M 8	Toegevoegde waarde (bruto, basisprijzen) naar bedrijfstakken en sectoren	20
M 9	Arbeidsinkomensquote naar bedrijfstakken	21
M 10	Arbeidsvolume naar bedrijfstakken en sectoren	22
M 11	Arbeidsproductiviteit naar bedrijfstakken	23
M 12	Goederen- en dienstentotalen	23
M 13	Invoer van goederen en diensten naar bedrijfstakken	25
M 14	Invoer van goederen en diensten naar productgroepen	26
M 15	Uitvoer van goederen en diensten naar bedrijfstakken	27
M 16	Uitvoer van goederen en diensten naar productgroepen	28
M 17	Consumptieve bestedingen naar goederen- en dienstencategorieën	29
M 18	Consumptieve bestedingen naar verbruiksfuncties	31
M 19	Investerings in vaste activa (bruto) naar type van activa	32
M 20	Investerings in vaste activa (bruto) naar bedrijfstakken	33

## Aanbod, gebruik en finale bestedingen, bedrijfstakken, -klassen en productgroepen 34

G 0.1	Aanbodtabel, basisprijzen, 2003	34
G 0.2	Gebruiktabel, aankooprijzen, 2003	36
G 1	Productie (basisprijzen) naar productgroepen	38
G 2	Invoer van goederen en diensten naar productgroepen	39
G 3	Invoer van goederen en diensten	40
G 4	Invoer van goederen en diensten, werkelijke prijzen: volumina, prijsniveau 2000 en deflatoren	40
G 5	Uitvoer van goederen en diensten naar productgroepen	42
G 6	Uitvoer van goederen en diensten naar herkomst	43
G 7	Uitvoer van goederen en diensten naar herkomst: prijsniveau 2000, volumina en deflatoren	43
G 8	Intermediair verbruik naar productgroepen	45
G 9	Consumptieve bestedingen door huishoudens naar productgroepen	46
G 10	Consumptieve bestedingen door IZW huishoudens naar productgroepen	47
G 11	Consumptieve bestedingen van de overheid naar productgroepen	47
G 12	Overgang werkelijke individuele consumptie (nationaal) naar consumptieve bestedingen	47
G 13	Consumptieve bestedingen naar goederen- en dienstencategorieën	48
G 14	Consumptieve bestedingen naar goederen- en dienstencategorieën: volumemutaties	49
G 15	Consumptieve bestedingen naar goederen- en dienstencategorieën: volume-indexcijfers	50
G 16	Consumptieve bestedingen naar goederen- en dienstencategorieën: prijsniveau 2000	51
G 17	Investerings in vaste activa (bruto) naar productgroepen	52
G 18	Investerings in vaste activa (bruto) naar type van activa	53
G 19	Investerings in vaste activa (bruto) van vennootschappen en huishoudens incl. IZWh naar type van activa	54
G 20	Investerings in vaste activa (bruto) van de overheid naar type van activa	55
G 21	Investerings in vaste activa (bruto) naar bedrijfstakken en sectoren	56
G 22	Investerings in vaste activa (bruto) naar bedrijfstakken: volumemutaties	57
G 23	Investerings in vaste activa (bruto) naar bedrijfstakken: volume-indexcijfers	58
G 24	Investerings in vaste activa (bruto) naar bedrijfstakken: prijsniveau 2000	59
G 25	Kapitaalgoederenvoorraad in vaste activa (netto) naar type van activa en sectoren	60
G 26	Veranderingen in kapitaalgoederenvoorraad in vaste activa (netto) naar type van activa	60
G 27	Veranderingen in voorraden naar productgroepen	61

<i>Productie, verbruik en inkomensvorming, bedrijfstakken en –klassen</i>	62
P 0.1 Input-outputtabel, producentenprijzen, 2003	62
P 1 Productie (basisprijzen)	64
P 2 Intermediair verbruik	65
P 3 Belastingen op productie en invoer	66
P 4 Productgebonden belastingen	67
P 5 Niet-productgebonden belastingen op productie	68
P 6 Subsidies	69
P 7 Productgebonden subsidies	70
P 8 Niet-productgebonden subsidies	71
P 9.1 Duale classificatie van de beloning van werknemers, 2005	72
P 9 Beloning van werknemers	73
P 10 Lonen	74
P 11 Sociale premies t.l.v. werkgevers	75
P 12.1 Duale classificatie van het exploitatieoverschot/gemengd inkomen, 2005	76
P 12 Exploitatieoverschot/gemengd inkomen (bruto)	77
P 13 Exploitatieoverschot/gemengd inkomen (netto)	78
P 14 Afschrijvingen	79
P 15 Toegevoegde waarde (bruto, basisprijzen)	80
P 16 Toegevoegde waarde (bruto, basisprijzen): volumemutaties	81
P 17 Toegevoegde waarde (bruto, basisprijzen): volume-indexcijfers	82
P 18 Toegevoegde waarde (bruto, basisprijzen): prijsniveau 2000	83
P 19 Toegevoegde waarde (bruto, basisprijzen): in % van het BBP	84
P 20 Toegevoegde waarde (bruto, marktprijzen)	85
<i>Arbeid</i>	86
A 0.1 Kerncijfers arbeidsmarkt	86
A 0.2 Arbeidsproductiviteit in arbeidsjaren	87
A 0.3 Arbeidsproductiviteit per gewerkt uur	87
A 1.1.1 Aantal werkzame personen	88
A 1.1.2 Aantal werknemers	89
A 1.2.1 Aantal werkzame personen naar geslacht	90
A 2.1.1 Banen van werkzame personen	91
A 2.1.2 Banen van werknemers	92
A 2.2.1 Banen naar geslacht	93
A 2.3.1 Banen van werknemers naar dienstverband en naar geslacht	94
A 3.1.1 Arbeidsvolume van werkzame personen, in arbeidsjaren	95
A 3.1.2 Arbeidsvolume van werknemers, in arbeidsjaren	96
A 3.2.1 Arbeidsvolume van werkzame personen naar geslacht, in arbeidsjaren	97
A 3.3.1 Arbeidsvolume in uren	97
A 4.1 Beloning van werknemers (loonkosten)	98
A 4.2 Lonen	99
A 4.3 Beloning van werknemers (loonkosten) per arbeidsjaar en gewerkt uur	100
<i>Rekeningenstelsel</i>	101
Jaargegevens	101
R 0.1 Rekeningenstelsel	101
Sectorgegevens	108
R 0.2 Totale economie	108
R 1 Niet-financiële vennootschappen	110
R 2 Financiële instellingen	112
R 2.1 Monetaire financiële instellingen	114
R 2.2 Verzekeringsinstellingen en pensioenfondsen	116
R 2.3 Overige financiële instellingen	118
R 3 Overheid (geconsolideerd)	120
R 3.0 Overheid (niet geconsolideerd)	122
R 3.1 Centrale overheid	124
R 3.2 Lokale overheid	126
R 3.3 Wettelijke sociale verzekeringsinstellingen	128
R 4 Huishoudens	130
R 5 IZW huishoudens	132
R 6 Buitenland	134

Transactie-matrices	136	
R 0.3.1	Inkomen uit vermogen naar tegensectoren	136
R 0.3.2	Rente naar tegensectoren	138
R 0.3.3	Dividenden naar tegensectoren	140
R 0.3.4	Overige inkomenoverdrachten n.e.g. naar tegensectoren	142
R 0.3.5	Kapitaaloverdrachten naar tegensectoren	144
Financiële balansen	146	
R 1.B	Niet-financiële vennootschappen	146
R 2.B	Financiële instellingen	146
R 2.1.B	Monetaire financiële instellingen	148
R 2.2.B	Verzekeringsinstellingen en pensioenfondsen	148
R 2.3.B	Overige financiële instellingen	150
R 3.B	Overheid (geconsolideerd)	150
R 3.0.B	Overheid (niet geconsolideerd)	152
R 3.1.B	Centrale overheid	152
R 3.2.B	Lokale overheid	154
R 3.3.B	Wettelijke sociale verzekeringsinstellingen	154
R 4.B	Huishoudens en IZW huishoudens	156
R 6.B	Buitenland	156
<i>(Sub)sectorspecifieke detailgegevens</i>	158	
D 0.1	Belastingen	158
D 0.2	Belastingen op productie en invoer	158
D 0.3	Subsidies	159
D 0.4	Belastingen op inkomen en vermogen	159
D 0.5	Sociale premies	160
D 0.6	Sociale premies t.l.v. werkgevers	161
D 0.7	Sociale premies niet t.l.v. werkgevers	161
D 0.8	Sociale uitkeringen in geld	162
D 0.9	Sociale uitkeringen in natura via marktproducenten	162
D 0.10	Overige inkomenoverdrachten n.e.g.	163
D 0.11	Kapitaaloverdrachten	164
D 1.1	Specificatie van transacties van niet-financiële vennootschappen naar eigendom	165
D 2.2.1	Verzekeringstransacties van verzekeringsinstellingen en pensioenfondsen	166
D 2.2.2	Verzekeringstransacties van pensioenfondsen	166
D 2.2.3	Verzekeringstransacties van levensverzekeringmaatschappijen	167
D 2.2.4	Verzekeringstransacties van schadeverzekeringmaatschappijen	167
D 2.2.5	Verzekeringstransacties van overige particuliere sociale verzekeringsinstellingen	168
D 2.2.6	Verzekeringstransacties naar groepen van pensioenfondsen	168
D 2.3.1	Overige financiële instellingen exclusief bijzondere financiële instellingen	169
D 3.1	Definities van productie en consumptieve bestedingen door de overheid	172
D 3.2	Inkomsten en uitgaven van de overheid (geconsolideerd)	173
D 3.3	Specificaties van transacties van de publieke sector	174
D 3.4	Inkomsten en uitgaven van de wettelijke sociale verzekeringsinstellingen (niet geconsolideerd)	175
D 4.1	Netto winst van bedrijven van natuurlijke personen naar bedrijfstakken	177
D 4.2	Alternatief beschikbaar inkomen van huishoudens en werkelijke individuele consumptie	177
D 6.1	Transacties van het buitenland met Nederland exclusief bijzondere financiële instellingen	178
<i>Historische gegevens</i>	181	
H 1	Goederen- en dienstentotalen: indexcijfers	181
H 2	Componenten van het binnenlands product	182
H 3	Nationaal inkomen, beschikbaar nationaal inkomen en vorderingensaldo	184
H 4	Goederen- en dienstentotalen: volumemutaties	186
H 5	Deflatoren van de goederen- en dienstentotalen: mutaties	188
H 6	Goederen- en dienstentotalen	190



<i>SAM-rekeningen</i>	192	
S 1	Inkomensvorming naar geslacht en opleidingsniveau, 2005	192
S 2	Middelen en bestedingen naar huishoudenstypen, 2005	193
S 3	Consumptieve bestedingen door huishoudens naar goederen- en dienstencategorieën, 2005	194
S 4	Sociale uitkeringen en overige inkomensoverdrachten, 2005	195
<i>Milieurekeningen</i>	196	
NE 1	Geïntegreerde fysieke Milieurekeningen, 2003	196
NE 2	Geïntegreerde monetaire Milieurekeningen., 2003	197
NE 3	Fysieke en monetaire aanbodtabel, energie en water, 2003	198
NE 4	Fysieke en monetaire gebruiktabel, energie en water, 2003	199
NE 5	Emissie naar lucht in Nederland van enkele vervuilende stoffen	200
<b>Toelichtingen</b>	201	
1.	Nationale rekeningen in hoofdlijnen	201
2.	Transacties in de nationale rekeningen	203
3.	Aanbod-, gebruik- en input-outputtabellen	212
4.	Sectoren in het rekeningenstelsel	214
5.	Rekeningen in het rekeningenstelsel	216
6.	SAM-rekeningen	218
7.	Milieurekeningen	220
8.	Arbeid	222
9.	Enkele breuken in de reeksen	224
10.	Prijs- en volumemutaties	226
<b>Aanhangsels</b>	231	
1.	De bedrijfsklassen in de uitgebreide aanbod-, gebruik- en input-outputtabellen	231
2.	De productgroepen in de uitgebreide aanbod- en gebruiktabellen	233
3.	Papers en internationale publicaties	236
4.	Additionele gegevens	239
5.	Internationale gegevens	241

# Cijfers in StatLine

## StatLine

De cijfers van de Nationale rekeningen zijn ook beschikbaar op internet. Via dit medium kunt u toegang verkrijgen tot StatLine, de elektronische databank van het CBS. In StatLine vindt u statistische informatie over vele economische onderwerpen. De cijfers zijn beschikbaar als een zogenaamde matrixpublicatie, dat wil zeggen dat de gewenste gegevens met een zoek- of selectiemeenu (Webselector) kunnen worden opgevraagd. Deze resultaten kunt u in de vorm van tabellen en grafieken gratis bekijken, printen of opslaan. Daarnaast is er de mogelijkheid om te zoeken met trefwoorden.

## Het vinden van nationale rekeningengegevens in StatLine

In StatLine staan veel gegevens over nationale rekeningen. Om snel de gewenste gegevens te vinden gaat u naar de openingspagina van het CBS 'www.cbs.nl'. Door de muis te schuiven naar rechts 'snelkoppelingen' kiest u 'StatLine databank' in het verschenen menu door de muis te schuiven naar rechts. In dit nieuwe scherm krijgt u een scherm waarmee u StatLine op twee manieren kunt benaderen, namelijk 'StatLine' (Webselector, zie figuur 2) en 'Zelf zoeken' (zie figuur 1). Door bij de zoekfunctie een trefwoord in te tikken en vervolgens 'Zoeken' aan te klikken selecteert de zoekmachine van het CBS een groot aantal tabellen uit de StatLine databank waarin het door u gekozen trefwoord voorkomt.

U kunt ook zelfstandig zoeken in de onderwerpenboom van StatLine. Dit kan door op 'Selecteren via themaboom' (zie figuur 1) te klikken. De StatLine Webselector (zie figuur 2) wordt opgestart. Door op een '+' te klikken of twee maal op een geel mapje krijgt u de onderliggende thema's of publicaties te zien. De publicaties zijn aangegeven met een blauwe pijl. Vervolgens kunt u een keuze maken uit jaar, kwartaal en regionale gegevens uit vele economische onderwerpen. Hieruit kunt u gegevens selecteren en tabellen samenstellen door een keuze te maken uit de onderwerpen, classificaties, soort cijfers en periodes.

In figuur 2 ziet u de matrixpublicaties van de nationale rekeningen jaarcijfers. Figuur 2 geeft ook een voorbeeld van de matrixpublicatie 'Historie Nationale rekeningen'. In het rechter deel van dit scherm ziet u de onderwerpen, soort cijfers en jaren. Door op de '+' te klikken kunt u een keuze maken uit submappen of subonderwerpen. Om meerdere gegevens te selecteren dient u de CTRL-toets ingedrukt te houden terwijl u selecteert.

Na uw selecties klikt u op 'Gegevens tonen'. Binnen de door u geselecteerde tabel kunt u nog aanpassingen aanbrengen door de vakjes onderwerpen, soort cijfers en jaren onderling te verschuiven. Vervolgens kunt u de tabel afdrukken of opslaan op de schijf van uw computer.

De door u geselecteerde tabel kunt u ook doorsturen naar belanghebbenden door middel van E-mail. Klik op de knop 'Link op-

slaan als' en kopieer een van de url's en importeer deze in uw E-mail door de menukeuze 'Invoegen' en vervolgens te kiezen voor 'Hyperlink'.

## Wat kunt u aan nationale rekeningengegevens in StatLine vinden

Er zijn 11 matrixpublicaties met jaargegevens over de nationale rekeningen. U vindt ze onder de hoofdgroep 'Economie, prijzen en overheidsfinanciën'. Vervolgens klikt u twee maal op het gele mapje van de subgroep 'Nationale rekeningen' en door op de '+' te klikken van Nationale rekeningen jaarcijfers krijgt u de matrixpublicaties te zien (zie figuur 2). De matrixpublicaties komen overeen met de hoofdstukken van de publicatie Nationale rekeningen 2004. De relaties tussen de StatLine matrixpublicaties en de hoofdstukken van de papieren publicatie Nationale rekeningen zijn:

StatLine matrixpublicaties	Nationale rekeningen, tabellenhoofdstukken in de publicatie
Macro-economische gegevens Goederen en diensten: Consumptie Productgroepen Invoer en uitvoer Investerings Productieproces	Macro-economie Aanbod, gebruik en finale bestedingen Idem Idem Idem Idem Productie, verbruik en inkomensvorming
Arbeidsrekeningen Rekeningenstelsel: Sectorgegevens Financiële balansen Detailgegevens Bijzondere financiële instellingen Historie Nationale rekeningen	Arbeid Rekeningenstelsel: Sectorgegevens Financiële balansen (Sub)sectorspecifieke detailgegevens Historische gegevens

Gegevens over langere perioden zijn te vinden in de matrixpublicatie 'Historie Nationale rekeningen'. De onderwerpen BBP, lonen, sociale lasten t.l.v. werkgevers, afschrijvingen, invoer, uitvoer, consumptieve bestedingen, investeringen en arbeid komen ook weer gedetailleerd terug in de andere matrixpublicaties.

Nationale rekeningengegevens per kwartaal en regionale cijfers vindt u ook onder de subgroep 'Nationale rekeningen'.

**Figuur 1.**

Het scherm zoeken

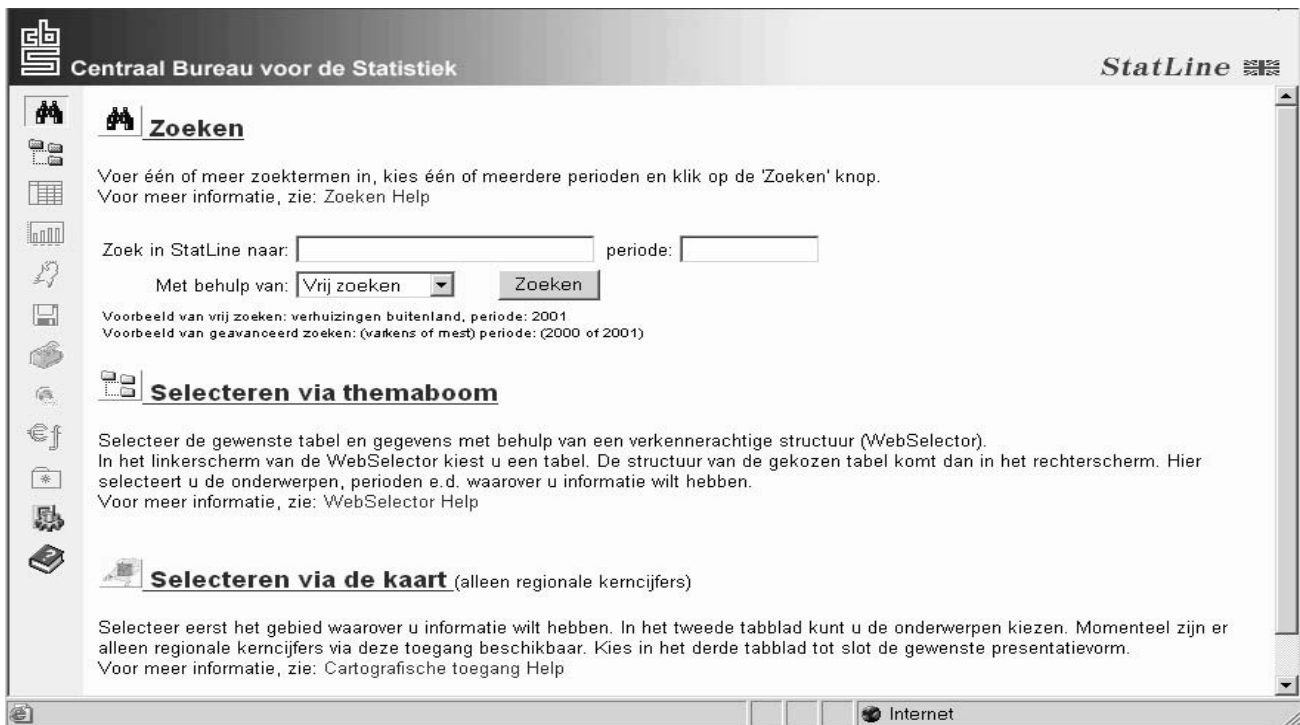

**Figuur 2.**

Het scherm StatLine Webselector, Nationale rekeningen in StatLine en matrixpublicatie 'Historie Nationale rekeningen'.

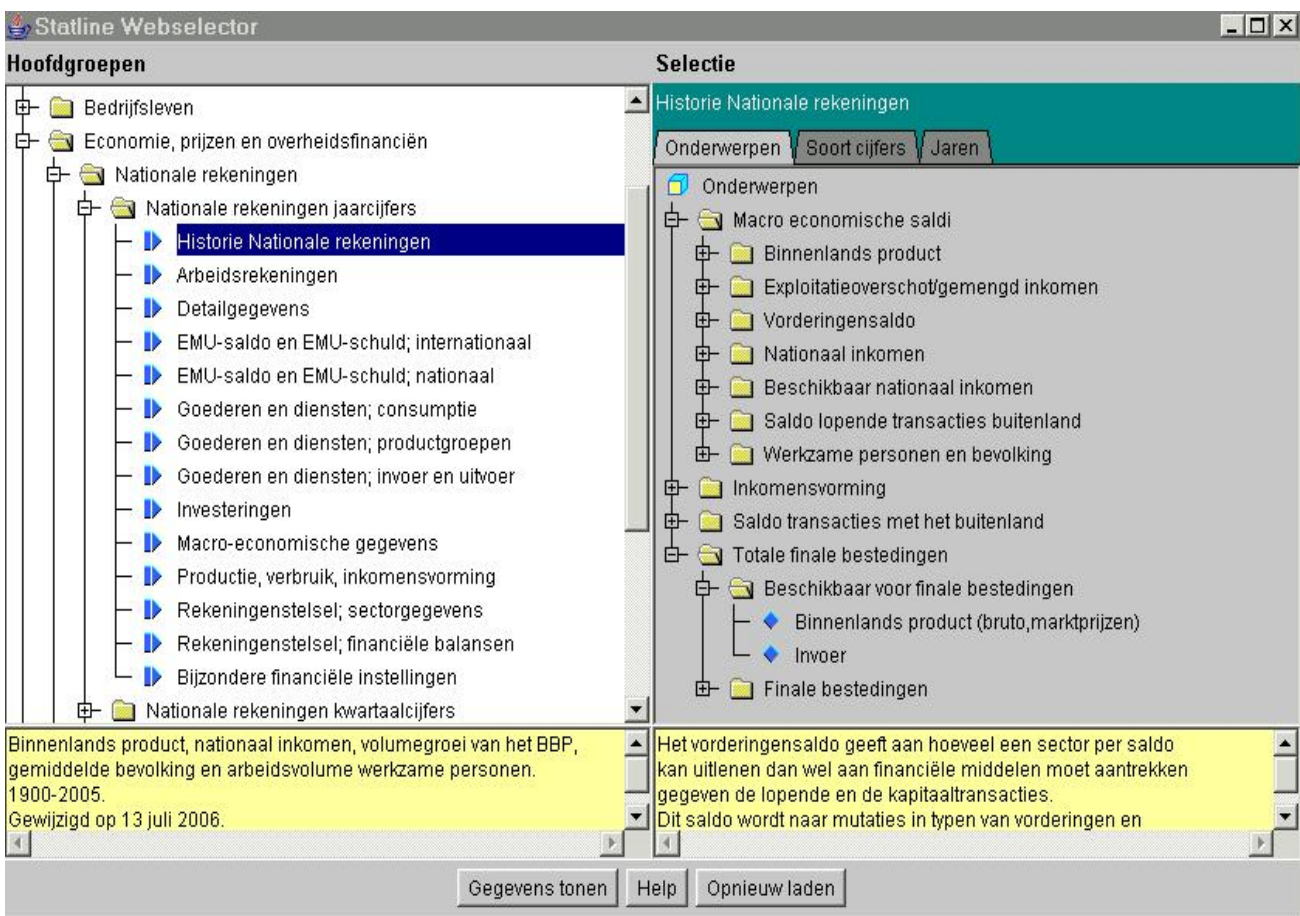

## Afkortingen en letterwoorden

AAW	Algemene Arbeidsongeschiktheidswet	LISV	Landelijk Instituut Sociale Verzekeringen
ABW	Algemene Bijstandswet	LO	Lokale overheid
AKW	Algemene Kinderbijslagwet	M-B	Middelen minus bestedingen
ANW	Algemene Nabestaandenwet	MKZ	Mond- en klauwzeer
AOK	Arbeidsongeschiktheidskas	NACE Rev.1	Nomenclatuur van de economische activiteiten in de Europese Gemeenschap
AOW	Algemene Ouderdomswet	NAM	National Accounting Matrix
AR	Arbeidsrekeningen	NAMEA	National Accounting Matrix including Environmental Accounts
AWBZ	Algemene Wet Bijzondere Ziektekosten	NMP	Nationaal Milieubeleidsplan
AWW	Algemene Weduwen- en Wezenwet tot 1996	NOVIB	Nederlandse Organisatie Voor Internationale Betrekkingen
BFI	Bijzondere financiële instelling	NR	Nationale rekeningen
BBP	Bruto binnenlands product	NS	Nederlandse Spoorwegen
BLSV	Bruto loon sociale verzekering	OESO	Organisatie voor Economische Samenwerking en Ontwikkeling
BNI	Bruto nationaal inkomen	PIM	Perpetual inventory method
BPM	Belasting van personenauto's en motorrijwielen	SAM	Social Accounting Matrix
BTW	Belasting over de toegevoegde waarde	SBI	Standaard bedrijfsindeling
CBS	Centraal Bureau voor de Statistiek	SDR	Bijzonder trekkingsrecht
CIF	Cost, insurance, freight	SESAME	System of Economic and Social Accounting Matrices and Extensions
CO	Centrale overheid	SNA	System of National Accounts
COFOG	Internationale classificatie van overheidsfuncties	SNV	Nederlandse Ontwikkelingsorganisatie
COICOP	Internationale classificatie van individuele consumptie naar verbruiksfuncties	SSB	Sociaal statistisch bestand
CPA	Internationale classificatie van producten	SV	Wettelijke sociale verzekeringsinstellingen
CPB	Centraal Planbureau	TW	Toeslagenwet
CTSV	College van Toezicht Sociale Verzekering	TSA	Tourisme Satellite Accounts
DNB	De Nederlandsche Bank	UFO	Uitvoeringsfonds voor de Overheid
DNE	De Nederlandse economie	UMTS	Universal Mobile Telecommunications System
EBB	Enquête Beroepsbevolking	UWV	Uitvoering Werknemersverzekeringen
ECB	Europese Centrale Bank	v.a.	Vaste activa
EEG	Europese Economische Gemeenschap	VDL	Verloonde dagen en loonsommen
EMU	Economische en Monetaire Unie	VN	Verenigde Naties
ESR	Europees systeem van nationale rekeningen	VROM	Volksgezondheid, Ruimtelijke Ordening en Milieu
EU	Europese Unie	VUT	Regelingen inzake vervroegde uittrekking
EWL	Enquête Werkgelegenheid en Lonen	WAJONG	Wet arbeidsongeschiktheidsvoorzieningen jonggehandicapten
FAOP	Fonds Arbeidsongeschiktheidsverzekering Overheidspersoneel	WAO	Wet op de Arbeidsongeschiktheidsverzekering
FOB	Free on board	WAZ	Wet Arbeidsongeschiktheidsverzekering Zelfstandigen
ILO	International Labour Office	WIR	Wet Investeringsrekening
I/O	Input-outputtabellen	WSW	Wet sociale werkvoorziening
IMF	Internationaal Monetair Fonds	WVG	Wet voorzieningen gehandicapten
IOAW	Wet inkomensvoorziening oudere en gedeeltelijk arbeidsongeschikte werkloze werknemers	WW	Werkloosheidswet
IOAZ	Wet inkomensvoorziening oudere en gedeeltelijk arbeidsongeschikte gewezen zelfstandigen	ZFW	Ziekenfondswet
IZW	Instellingen zonder winstoogmerk	ZW	Ziektewet
IZWh	Instellingen zonder winstoogmerk ten behoeve van huishoudens		
KWP	Kwartaalstatistiek Werkzame Personen		

# Wijzigingen ten opzichte van de voorgaande publicatie

## Algemene wijzigingen

In 2005 zijn de nationale rekeningen over 2001 herzien. De revisie is nu teruggerekend tot 1995. Een uitgebreide beschrijving van de revisie wordt gegeven in de publicatie Nationale rekeningen 2004, Revisie 2001 – Beschrijving en uitkomsten revisiejaar 2001.

In deze publicatie zijn cijfers opgenomen voor de jaren 1995 en 2000 tot en met 2005. De volledige tijdreeks is beschikbaar in StatLine, de elektronische database van het CBS: [www.cbs.nl](http://www.cbs.nl).

Herziene cijfers terug tot 1969 komen in het voorjaar van 2007 beschikbaar. De nog niet gereviseerde tijdreeksen voor de periode 1969 tot en met 1994 kunnen worden geraadpleegd via de hyperlink:

<http://www.cbs.nl/nl/publicaties/publicaties/macro-economie/nationale-rekeningen/p-2/tijdreeksen-nr-rev2001.htm>.

Het basisjaar voor de indexcijfers is gewijzigd van 2001 in 2000. De gegevens in constante prijzen zijn uitgedrukt in prijsniveau 2000.

## Wijzigingen in het tabelhoofdstuk Economische kerncijfers: Milieu-indicatoren

De tijdreeks 1995–2002 voor luchtemissies is herberekend op grond van nieuw bronnenmateriaal. De productie van vast afval is geheel herberekend aan de hand van nieuw basismateriaal en nieuwe inzichten.

## Wijzigingen in het tabellenhoofdstuk Macro-economie

In de tabellen met indexcijfers en gegevens in constante prijzen is het basisjaar verlegd van 2001 naar 2000.

## Wijzigingen in het tabellenhoofdstuk Aanbod, gebruik en finale bestedingen

De goederen- en dienstenclassificatie van tabel G 13 Consumptieve bestedingen naar goederen- en dienstencategorieën is nu dezelfde als die van de tabellen G 14 tot en met G 16.

Toegevoegd zijn de tabellen G 25 Kapitaalgoederenvoorraad in vaste activa (netto) naar type van activa en sectoren en G 26 Veranderingen in kapitaalgoederenvoorraad in vaste activa (netto) naar type van activa.

Tabel G 25 is omgenummerd naar G 27.

In de tabellen met indexcijfers en gegevens in constante prijzen is het basisjaar verlegd van 2001 naar 2000.

## Wijzigingen in het tabellenhoofdstuk Productie, verbruik en inkomensvorming

In de tabellen P 17 en P 18 is de basis verlegd van 2001 naar 2000.

## Wijzigingen in het tabellenhoofdstuk Arbeid

Nieuw zijn de tabellen A 1.2.1 Aantal werkzame personen naar geslacht, A 2.2.1 Banen naar geslacht, A 2.3.1 Banen van werknemers naar dienstverband en naar geslacht en A 3.2.1 Arbeidsvolume van werkzame personen naar geslacht, in arbeidsjaren.

De cijfers over de bevolking 15-64 jaar in tabel A.0.1 Kerncijfers arbeidsmarkt sluiten aan op de uitkomsten van de bevolkingsstatistiek. Voor 2001, 2002 en 2003 werd gebruik gemaakt van de

bevolkingsprognose. Het betreft hier de bevolking exclusief personen in instellingen, inrichtingen en tehuizen.

## Wijzigingen in het tabellenhoofdstuk (Sub)sectorspecifieke detailgegevens

Tabel D 2.4.1 Transacties van de bijzondere financiële instellingen (omgenummerd naar D 2.3.1) heeft een nieuwe inhoud gekregen: Overige financiële instellingen exclusief bijzondere financiële instellingen. Tabel D 3.3 is vervallen. Het onderdeel "Totaal uitgaven naar functie" van deze tabel is overgebracht naar tabel D 3.2 Inkomsten en uitgaven van de overheid (geconsolideerd). De splitsing van de totale uitgaven naar consumptieve bestedingen en overige uitgaven in tabel D 3.2 is vervallen.

De tabellen D 2.3.1 tot en met D 2.3.6 zijn ongenummerd naar D 2.2.1 tot en met D 2.2.6. De tabellen D 3.4 en D 3.5 zijn omgenummerd naar respectievelijk D 3.3 en D 3.4.

## Wijzigingen in het tabellenhoofdstuk Historische gegevens

De in 2005 doorgevoerde revisie is nu teruggelegd naar 1995. De breuk in de reeksen in 2001 is daardoor verdwenen. Voor het jaar 1995 worden cijfers voor en na revisie gepresenteerd.

## Wijzigingen in het tabellenhoofdstuk NAM, SAM, NAMEA (nu SAM- en Milieurekeningen)

De NAM, SAM, NAMEA en de tabellen met de herkomst en bestemming van stofstromen zijn niet meer in deze publicatie opgenomen. Hiervoor in de plaats zijn de tabellenhoofdstukken SAM-rekeningen en Milieurekeningen gekomen.

In de SAM-rekeningen zijn toegevoegd de tabellen S 1 Inkomensvorming naar geslacht en opleidingsniveau en S 2 Middelen en bestedingen naar huishoudenstypen. De vroegere tabellen S 2 Consumptieve bestedingen door huishoudens naar goederen- en dienstencategorieën en S 3 Sociale uitkeringen en overige inkomensoverdrachten zijn omgenummerd naar respectievelijk S 3 en S 4.

In het hoofdstuk Milieurekeningen worden vier nieuwe tabellen gepresenteerd: NE 1 Geïntegreerde fysieke Milieurekeningen, NE 2 Geïntegreerde monetaire Milieurekeningen, NE 3 Fysieke en monetaire aanbodtabel, energie en water en NE 4 Fysieke en monetaire gebruiktabel, energie en water. In deze tabellen komt de indeling naar bedrijfsklassen overeen met de SBI-indeling van de andere hoofdstukken van de publicatie. De Milieurekeningen worden afgesloten met tijdreeksen in tabel NE 5 Emissie naar lucht in Nederland van enkele vervuilende stoffen, voorheen was dit tabel NE 3 (zie ook opmerking onder "Wijzigingen in het tabelhoofdstuk Economische kerncijfers: Milieu-indicatoren").

## Wijzigingen in de Toelichtingen

Omdat de NAM, SAM en NAMEA niet meer in deze publicatie zijn opgenomen is de vroegere Toelichting 6 NAM vervallen. De vroegere Toelichting 7 SAM is vervangen door Toelichting 6 SAM-rekeningen. Toelichting 8 NAMEA is vervangen door Toelichting 7 Milieurekeningen. De vroegere toelichtingen 9 tot en met 11 zijn omgenummerd naar 8 tot en met 10.

In Toelichting 10 Prijs- en volumemutaties wordt aandacht besteed aan recente verbeteringen van de methode waarmee prijzen en volumeontwikkelingen in de nationale rekeningen worden vastgesteld. Ook wordt aangegeven welke verdere vernieuwingen in de toekomst zullen worden doorgevoerd.

## Economische kerncijfers

	Einheid	1995	2000	2001	2002	2003	2004*	2005*
<b>Totale economie</b>								
Binnenlands product (BBP)	mln euro	305 261	417 960	447 731	465 214	476 945	489 854	505 646
Binnenlands product (BBP)	% volumemutaties	.	3,9	1,9	0,1	0,3	2,0	1,5
Belasting - en premiedruk	% BBP	40,0	39,7	38,1	37,5	37,2	37,4	37,8
Nationale besparingen (netto)	mln euro	37 791	57 368	53 671	50 399	49 831	63 267	58 525
Nationaal vorderingsaldo	mln euro	17 742	25 380	22 552	27 272	28 181	41 173	34 413
Verandering in financieel vermogen	mln euro	17 415	22 918	19 619	26 628	29 875	38 540	32 091
<b>Milieu-indicatoren</b>								
Broeikaseneffect (CO2-equivalenten)	mln kg	249 445	243 750	245 647	241 719	244 005	247 960	245 994
Ozonlaagaantasting (CFK11-equivalenten)	1 000 kg	738	217	227	212	183	178	172
Verzuring (ZEQ)	mln kg	328	281	270	258	258	255	254
Vermesting (MEQ)	mln kg	187	142	136	119	131	115	.
Afval (kg)	mln kg	9 209	4 907	4 569	3 977	2 750	.	.
<b>Inkomen</b>								
Nationaal inkomen (netto)	mln euro	264 570	365 672	385 245	400 041	410 907	430 364	434 782
Nationaal inkomen (netto)	% reële mutaties	.	5,1	1,0	0,6	0,4	3,6	-0,9
Beschikbaar nationaal inkomen (netto)	mln euro	261 482	359 855	379 034	393 399	404 455	423 242	427 149
Beschikbaar nationaal inkomen (netto)	% reële mutaties	.	4,8	1,0	0,6	0,5	3,5	-1,0
Nationaal inkomen (netto) per inwoner	% reële mutaties	.	4,3	0,2	0,0	0,0	3,3	-1,2
Beschikbaar nationaal inkomen (netto) per inwoner	% reële mutaties	.	4,0	0,2	-0,1	0,1	3,2	-1,3
Exploitatieoverschot/gemengd inkomen (netto)	mln euro	73 163	99 874	104 331	106 231	107 387	111 186	119 294
<b>Bevolking</b>								
Gemiddelde bevolking	X 1 000	15 460	15 922	16 043	16 147	16 223	16 276	16 316
Gemiddeld aantal huishoudens	X 1 000	6 494	6 834	6 901	6 965	7 023	7 070	7 119
<b>Arbeidsmarkt</b>								
Aantal werkzame personen	X 1 000	7 155	8 115	8 282	8 324	8 283	8 206	8 208
Werkzame beroepsbevolking 15-64 jaar	X 1 000	.	.	7 020	7 035	7 001	6 919	6 918
Werkloze beroepsbevolking 15-64 jaar	X 1 000	.	.	252	302	399	479	483
Banen van werkzame personen	X 1 000 banen	7 642	8 680	8 811	8 851	8 796	8 719	8 725
Arbeidsvolume van werkzame personen	X 1 000 arbeidsjaren	5 774	6 534	6 636	6 620	6 547	6 453	6 433
Arbeidsvolume van werkzame personen	mln gewerkte uren	10 416	11 645	11 791	11 723	11 604	11 511	11 432
Arbeidsvolume van werknemers	X 1 000 arbeidsjaren	5 001	5 750	5 858	5 850	5 776	5 666	5 627
Arbeidsvolume van werknemers	mln gewerkte uren	8 503	9 648	9 833	9 812	9 726	9 587	9 461
Arbeidsproductiviteit	% volumemutaties	.	2,1	0,3	0,4	1,6	3,5	1,9
Binnenlands product (bruto) per arbeidsjaar	euro	52 868	63 969	67 466	70 279	72 847	75 914	78 602
Beloning van werknemers (loonkosten)	mln euro	155 837	211 803	227 390	238 825	245 752	250 171	252 172
<b>Finale bestedingen</b>								
Consumptieve bestedingen	mln euro	223 745	302 694	325 629	343 289	354 896	360 268	368 895
Consumptieve bestedingen	% volumemutaties	.	3,2	2,7	1,7	0,8	0,5	0,6
Huishoudens incl. IZWh	mln euro	151 058	210 823	224 244	233 043	238 103	241 447	247 053
Huishoudens incl. IZWh	% volumemutaties	.	3,7	1,8	0,9	-0,2	0,6	0,7
Overheid	mln euro	72 687	91 871	101 385	110 246	116 793	118 821	121 842
w.o.: Netto materiële consumptie	deflatoren: % mutaties	.	5,8	4,6	3,7	2,0	0,4	1,8
Algemeen bestuur	deflatoren: % mutaties	.	4,4	3,6	4,1	1,9	0,3	1,4
Defensie	deflatoren: % mutaties	.	5,4	3,7	2,2	1,1	1,2	3,6
Gesubsidieerd onderwijs	deflatoren: % mutaties	.	5,0	6,2	2,6	0,9	0,8	1,5
Consumentenprijsindex	% mutatie	2,0	2,6	4,2	3,3	2,1	1,2	1,7
Investerings in vaste activa (bruto)	mln euro	63 500	91 652	94 673	92 862	92 848	93 454	97 711
Investerings in vaste activa (bruto)	% volumemutaties	.	0,6	0,2	-4,5	-1,5	-0,8	3,6
<b>Buitenland</b>								
Uitvoer van goederen en diensten	mln euro	181 219	292 916	301 216	298 450	300 498	325 686	353 598
Uitvoer van goederen en diensten	% volumemutaties	.	13,5	1,9	0,9	1,5	8,0	5,5
Invoer van goederen en diensten	mln euro	163 876	269 732	275 305	268 112	270 538	290 457	314 620
Invoer van goederen en diensten	% volumemutaties	.	12,2	2,5	0,3	1,8	6,4	5,1
Uitvoeroverschot	% BBP	5,7	5,5	5,8	6,5	6,3	7,2	7,7
Saldo lopende transacties met het buitenland	mln euro	18 844	26 594	23 345	28 239	29 203	42 347	36 153
<b>Overheid</b>								
Belastingen	mln euro	70 835	99 060	107 285	111 281	110 177	113 773	124 141
Subsidies	mln euro	3 076	6 075	6 678	6 901	6 749	6 922	6 306
Sociale premies	mln euro	52 118	68 741	65 936	66 349	70 347	73 409	71 386
Sociale uitkeringen in geld	mln euro	46 299	47 221	49 770	51 883	54 794	56 528	56 092
Sociale uitkeringen in natura	mln euro	22 661	29 185	31 968	36 156	38 961	40 265	41 311
Sociale uitkeringen in geld en natura	% BBP	21,4	17,3	17,2	17,9	18,7	18,8	18,3
EMU-schuld	% BBP	76,1	53,8	50,7	50,5	52,0	52,6	52,7
EMU-saldo	% BBP	-9,2	2,0	-0,2	-2,0	-3,1	-1,8	-0,3
Besparingen (netto)	mln euro	-10 441	8 696	4 723	-3 150	-8 891	-6 076	1 532
Totaal inkomsten	% BBP	47,2	46,1	45,1	44,2	43,9	44,5	45,2
Totaal uitgaven	% BBP	56,4	44,2	45,4	46,2	47,1	46,3	45,5
<b>Huishoudens incl. IZWh</b>								
Sociale uitkeringen in geld	mln euro	63 833	71 657	75 832	79 946	82 998	86 025	86 941
Besparingen (netto)	mln euro	25 140	15 593	24 100	22 105	19 667	19 312	17 108
Beschikbaar inkomen (netto)	mln euro	160 335	208 588	230 060	235 462	235 004	237 359	239 722
Verandering in financieel vermogen	mln euro	18 455	-1 094	6 321	7 551	4 471	2 446	-1 505
<b>Vennootschappen</b>								
Exploitatieoverschot (netto)	mln euro	47 147	64 479	67 739	71 334	73 593	77 694	84 155
Besparingen (netto)	mln euro	23 092	33 079	24 848	31 444	39 055	50 031	39 885
Vorderingsaldo	mln euro	31 526	19 428	16 554	30 959	40 235	49 113	39 033
<b>Marktsector</b>								
Arbeidsproductiviteit	% mutatie	.	3,1	0,6	1,0	2,5	4,5	2,9
Loonvoet per arbeidsjaar	% mutatie	.	5,3	5,4	5,5	4,4	3,9	1,3
Loonkosten per eenheid product	% mutatie	.	2,5	5,1	4,4	1,4	-1,2	-2,0
Arbeidsinkomensquote	niveaus, %	80,8	80,0	80,6	80,4	80,3	80,1	79,0

# Macro-economie

**TABEL M 1**  
De drie benaderingen van het binnenlands product

	1995	2000	2001	2002	2003	2004*	2005*
	<i>mln euro</i>						
<b>VANUIT DE PRODUCTIE</b>							
Productie (basisprijzen)	573 963	806 161	853 164	870 427	883 492	909 039	950 536
Intermediair verbruik (excl. aftrekbare BTW) (-)	298 277	432 746	455 608	456 053	458 236	473 202	501 495
<b>Toegevoegde waarde (bruto, basisprijzen)</b>	<b>275 686</b>	<b>373 415</b>	<b>397 556</b>	<b>414 374</b>	<b>425 256</b>	<b>435 837</b>	<b>449 041</b>
Saldo van productgebonden belastingen en subsidies	28 558	43 833	49 167	49 706	50 978	53 793	56 487
Productgebonden belastingen	32 666	48 060	53 104	53 886	55 414	58 040	60 694
Productgebonden subsidies (-)	4 108	4 227	3 937	4 180	4 436	4 247	4 207
Verschil toegerekende en afgedragen BTW	1 017	712	1 008	1 134	711	224	118
<b>Binnenlands product (bruto, marktprijzen)</b>	<b>305 261</b>	<b>417 960</b>	<b>447 731</b>	<b>465 214</b>	<b>476 945</b>	<b>489 854</b>	<b>505 646</b>
<b>VANUIT DE INKOMENSVORMING</b>							
Beloning van werknemers	155 837	211 803	227 390	238 825	245 752	250 171	252 172
Lonen	133 469	170 718	182 607	189 544	193 799	194 634	196 555
Sociale premies t.l.v. werkgevers	22 368	41 085	44 783	49 281	51 953	55 537	55 617
Saldo van belastingen op productie en invoer en subsidies	31 035	44 975	50 145	50 731	52 345	55 060	58 779
Belastingen op productie en invoer	35 973	52 381	57 892	58 890	60 464	63 360	66 376
Subsidies (-)	4 938	7 406	7 747	8 159	8 119	8 300	7 597
Exploitatieoverschot/gemengd inkomen (bruto)	118 389	161 182	170 196	175 658	178 848	184 623	194 695
Afschrijvingen	45 226	61 308	65 865	69 427	71 461	73 437	75 401
Exploitatieoverschot/gemengd inkomen (netto)	73 163	99 874	104 331	106 231	107 387	111 186	119 294
<b>Binnenlands product (bruto, marktprijzen)</b>	<b>305 261</b>	<b>417 960</b>	<b>447 731</b>	<b>465 214</b>	<b>476 945</b>	<b>489 854</b>	<b>505 646</b>
<b>VANUIT DE FINALE BESTEDINGEN</b>							
Consumptieve bestedingen	223 745	302 694	325 629	343 289	354 896	360 268	368 895
Investerings in vaste activa (bruto)	63 500	91 652	94 673	92 862	92 848	93 454	97 711
Veranderingen in voorraden 1)	673	430	1 518	- 1 275	- 759	903	62
Uitvoer van goederen en diensten	181 219	292 916	301 216	298 450	300 498	325 686	353 598
Invoer van goederen en diensten (-)	163 876	269 732	275 305	268 112	270 538	290 457	314 620
<b>Binnenlands product (bruto, marktprijzen)</b>	<b>305 261</b>	<b>417 960</b>	<b>447 731</b>	<b>465 214</b>	<b>476 945</b>	<b>489 854</b>	<b>505 646</b>

1) Inclusief saldo aan- en verkopen van kostbaarheden.

**TABEL M 2**  
De belangrijkste macro-economische saldi van binnenlands product tot nationaal vorderingensaldo

	1995	2000	2001	2002	2003	2004*	2005*
	<i>mln euro</i>						
<b>Binnenlands product (bruto, marktprijzen)</b>	<b>305 261</b>	<b>417 960</b>	<b>447 731</b>	<b>465 214</b>	<b>476 945</b>	<b>489 854</b>	<b>505 646</b>
Afschrijvingen (-)	45 226	61 308	65 865	69 427	71 461	73 437	75 401
Saldo uit het buitenland ontvangen primaire inkomens	4 535	9 020	3 379	4 254	5 423	13 947	4 537
<b>Nationaal inkomen (netto, marktprijzen)</b>	<b>264 570</b>	<b>365 672</b>	<b>385 245</b>	<b>400 041</b>	<b>410 907</b>	<b>430 364</b>	<b>434 782</b>
Saldo uit het buitenland ontvangen inkomenoverdrachten	- 3 088	- 5 817	- 6 211	- 6 642	- 6 452	- 7 122	- 7 633
<b>Beschikbaar nationaal inkomen (netto)</b>	<b>261 482</b>	<b>359 855</b>	<b>379 034</b>	<b>393 399</b>	<b>404 455</b>	<b>423 242</b>	<b>427 149</b>
Consumptieve bestedingen (-)	223 745	302 694	325 629	343 289	354 896	360 268	368 895
Correctie pensioenvoorziening (saldo buitenland)	54	207	266	289	272	293	271
<b>Nationale besparingen (netto)</b>	<b>37 791</b>	<b>57 368</b>	<b>53 671</b>	<b>50 399</b>	<b>49 831</b>	<b>63 267</b>	<b>58 525</b>
Investerings in vaste activa (netto) (-)	18 274	30 344	28 808	23 435	21 387	20 017	22 310
Veranderingen in voorraden (-) 1)	673	430	1 518	- 1 275	- 759	903	62
<b>Saldo lopende transacties met het buitenland</b>	<b>18 844</b>	<b>26 594</b>	<b>23 345</b>	<b>28 239</b>	<b>29 203</b>	<b>42 347</b>	<b>36 153</b>
Saldo uit het buitenland ontvangen kapitaaloverdrachten	- 1 102	- 1 214	- 793	- 967	- 1 022	- 1 174	- 1 740
<b>Nationaal vorderingensaldo</b>	<b>17 742</b>	<b>25 380</b>	<b>22 552</b>	<b>27 272</b>	<b>28 181</b>	<b>41 173</b>	<b>34 413</b>
Verandering van vorderingen op het buitenland	54 584	309 621	406 146	178 441	225 452	160 064	209 291
Verandering van schulden aan het buitenland (-)	37 169	286 703	386 527	151 813	195 577	121 524	177 200
Statistisch verschil	327	2 462	2 933	644	- 1 694	2 633	2 322

1) Inclusief saldo aan- en verkopen van kostbaarheden.

**TABEL M 3**  
**De belangrijkste macro-economische saldi naar sectoren**

	1995	2000	2001	2002	2003	2004*	2005*
	<i>mln euro</i>						
<b>Binnenlands product (bruto, marktprijzen)</b>	305 261	417 960	447 731	465 214	476 945	489 854	505 646
Saldo van productgebonden belastingen en subsidies	28 558	43 833	49 167	49 706	50 978	53 793	56 487
Toegevoegde waarde (bruto, basisprijzen)	275 686	373 415	397 556	414 374	425 256	435 837	449 041
Vennootschappen	188 031	259 160	276 146	289 317	296 988	305 263	314 070
Overheid	40 445	49 620	53 392	56 705	59 846	61 304	62 977
Huishoudens incl. IZW huishoudens	47 210	64 635	68 018	68 352	68 422	69 270	71 994
Verschil toegerekende en afgedragen BTW	1 017	712	1 008	1 134	711	224	118
Vennootschappen	409	285	389	495	310	126	66
Huishoudens	608	427	619	639	401	98	52
Afschrijvingen (-)	45 226	61 308	65 865	69 427	71 461	73 437	75 401
Vennootschappen	27 334	37 744	40 593	42 518	43 213	44 030	44 769
Overheid	7 979	10 119	10 767	11 402	12 035	12 398	12 875
Huishoudens incl. IZW huishoudens	9 913	13 445	14 505	15 507	16 213	17 009	17 757
Saldo ontvangen primaire inkomens	4 535	9 020	3 379	4 254	5 423	13 947	4 537
Saldo van productgebonden belastingen en subsidies (-)	28 558	43 833	49 167	49 706	50 978	53 793	56 487
Totaal verdeeld naar sectoren	33 093	52 853	52 546	53 960	56 401	67 740	61 024
Vennootschappen	- 128 014	- 170 446	- 192 604	- 199 622	- 200 692	- 195 579	- 211 588
Overheid	- 11 231	- 3 452	2 204	591	72	2 845	6 954
Huishoudens incl. IZW huishoudens	172 338	226 751	242 946	252 991	257 021	260 474	265 658
<b>Nationaal inkomen (netto, marktprijzen)</b>	264 570	365 672	385 245	400 041	410 907	430 364	434 782
Vennootschappen	33 092	51 255	43 338	47 672	53 393	65 780	57 779
Overheid	21 235	36 049	44 829	45 894	47 883	51 751	57 056
Huishoudens incl. IZW huishoudens	210 243	278 368	297 078	306 475	309 631	312 833	319 947
Saldo ontvangen inkomensoverdrachten	- 3 088	- 5 817	- 6 211	- 6 642	- 6 452	- 7 122	- 7 633
Vennootschappen	5 809	- 555	- 472	3 169	8 156	7 358	6 274
Overheid	41 011	64 518	61 279	61 202	60 019	60 994	66 318
Huishoudens incl. IZW huishoudens	- 49 908	- 69 780	- 67 018	- 71 013	- 74 627	- 75 474	- 80 225
<b>Beschikbaar nationaal inkomen (netto)</b>	261 482	359 855	379 034	393 399	404 455	423 242	427 149
Vennootschappen	38 901	50 700	42 866	50 841	61 549	73 138	64 053
Overheid	62 246	100 567	106 108	107 096	107 902	112 745	123 374
Huishoudens incl. IZW huishoudens	160 335	208 588	230 060	235 462	235 004	237 359	239 722
Consumptieve bestedingen (-)	223 745	302 694	325 629	343 289	354 896	360 268	368 895
Overheid	72 687	91 871	101 385	110 246	116 793	118 821	121 842
Huishoudens incl. IZW huishoudens	151 058	210 823	224 244	233 043	238 103	241 447	247 053
Correctie pensioenvoorziening (saldo)	54	207	266	289	272	293	271
Vennootschappen	- 15 809	- 17 621	- 18 018	- 19 397	- 22 494	- 23 107	- 24 168
Huishoudens incl. IZW huishoudens	15 863	17 828	18 284	19 686	22 766	23 400	24 439
<b>Nationale besparingen (netto)</b>	37 791	57 368	53 671	50 399	49 831	63 267	58 525
Vennootschappen	23 092	33 079	24 848	31 444	39 055	50 031	39 885
Overheid	- 10 441	8 696	4 723	- 3 150	- 8 891	- 6 076	1 532
Huishoudens incl. IZW huishoudens	25 140	15 593	24 100	22 105	19 667	19 312	17 108
Investerings (netto) (-)	18 947	30 774	30 326	22 160	20 628	20 920	22 372
Vennootschappen	8 049	11 811	10 262	2 095	25	1 374	1 273
Overheid	1 657	3 012	3 815	5 042	4 923	3 228	3 275
Huishoudens incl. IZW huishoudens	9 241	15 951	16 249	15 023	15 680	16 318	17 824
Saldo ontvangen kapitaaloverdrachten	- 1 102	- 1 214	- 793	- 967	- 1 022	- 1 174	- 1 740
Vennootschappen	16 999	1 693	2 710	1 972	2 045	1 587	1 209
Overheid	- 16 956	- 1 148	- 2 501	- 1 358	- 1 592	- 1 220	- 1 131
Huishoudens incl. IZW huishoudens	- 1 145	- 1 759	- 1 002	- 1 581	- 1 475	- 1 541	- 1 818
Saldo aan- en verkopen van niet-geproduceerde niet-financiële activa (-)	-	-	-	-	-	-	-
Vennootschappen	516	3 533	742	362	840	1 131	788
Overheid	- 917	- 3 708	- 452	- 272	- 392	- 1 583	- 1 354
Huishoudens incl. IZW huishoudens	401	175	- 290	- 90	- 448	452	566
<b>Nationaal vorderingensaldo</b>	17 742	25 380	22 552	27 272	28 181	41 173	34 413
Vennootschappen	31 526	19 428	16 554	30 959	40 235	49 113	39 033
Overheid	- 28 137	8 244	- 1 141	- 9 278	- 15 014	- 8 941	- 1 520
Huishoudens incl. IZW huishoudens	14 353	- 2 292	7 139	5 591	2 960	1 001	- 3 100
	<i>% BBP</i>						
<b>Nationaal inkomen (netto, marktprijzen)</b>	86,7	87,5	86,0	86,0	86,2	87,9	86,0
Vennootschappen	10,8	12,3	9,7	10,2	11,2	13,4	11,4
Overheid	7,0	8,6	10,0	9,9	10,0	10,6	11,3
Huishoudens incl. IZW huishoudens	68,9	66,6	66,4	65,9	64,9	63,9	63,3
<b>Beschikbaar nationaal inkomen (netto)</b>	85,7	86,1	84,7	84,6	84,8	86,4	84,5
Vennootschappen	12,7	12,1	9,6	10,9	12,9	14,9	12,7
Overheid	20,4	24,1	23,7	23,0	22,6	23,0	24,4
Huishoudens incl. IZW huishoudens	52,5	49,9	51,4	50,6	49,3	48,5	47,4
<b>Nationale besparingen (netto)</b>	12,4	13,7	12,0	10,8	10,4	12,9	11,6
Vennootschappen	7,6	7,9	5,5	6,8	8,2	10,2	7,9
Overheid	- 3,4	2,1	1,1	- 0,7	- 1,9	- 1,2	0,3
Huishoudens incl. IZW huishoudens	8,2	3,7	5,4	4,8	4,1	3,9	3,4
<b>Nationaal vorderingensaldo</b>	5,8	6,1	5,0	5,9	5,9	8,4	6,8
Vennootschappen	10,3	4,6	3,7	6,7	8,4	10,0	7,7
Overheid	- 9,2	2,0	- 0,3	- 2,0	- 3,1	- 1,8	- 0,3
Huishoudens incl. IZW huishoudens	4,7	- 0,5	1,6	1,2	0,6	0,2	- 0,6



**TABEL M 4**  
**Binnenlands product en nationaal inkomen, alternatieve definities**

	1995	2000	2001	2002	2003	2004*	2005*
<i>mln euro</i>							
<b>Binnenlands product (bruto, marktprijzen)</b>	305 261	417 960	447 731	465 214	476 945	489 854	505 646
per arbeidsjaar (euro)	52 868	63 969	67 466	70 279	72 847	75 914	78 602
Beloning van werknemers	155 837	211 803	227 390	238 825	245 752	250 171	252 172
Saldo van belastingen op productie en invoer en subsidies	31 035	44 975	50 145	50 731	52 345	55 060	58 779
Exploitatieoverschot/gemengd inkomen (bruto)	118 389	161 182	170 196	175 658	178 848	184 623	194 695
Afschrijvingen (-)	45 226	61 308	65 865	69 427	71 461	73 437	75 401
<b>Binnenlands product (netto, marktprijzen)</b>	260 035	356 652	381 866	395 787	405 484	416 417	430 245
Saldo uit het buitenland ontvangen primaire inkomens	4 535	9 020	3 379	4 254	5 423	13 947	4 537
<b>Nationaal inkomen (bruto, marktprijzen)</b>	309 796	426 980	451 110	469 468	482 368	503 801	510 183
netto, marktprijzen	264 570	365 672	385 245	400 041	410 907	430 364	434 782
per inwoner (euro)	17 113	22 966	24 013	24 775	25 329	26 442	26 648
Saldo uit het buitenland ontvangen inkomensoverdrachten	- 3 088	- 5 817	- 6 211	- 6 642	- 6 452	- 7 122	- 7 633
<b>Beschikbaar nationaal inkomen (bruto, marktprijzen)</b>	306 708	421 163	444 899	462 826	475 916	496 679	502 550
netto, marktprijzen	261 482	359 855	379 034	393 399	404 455	423 242	427 149
per inwoner (euro)	16 913	22 601	23 626	24 364	24 931	26 004	26 180
<i>% volumemutaties</i>							
<b>Binnenlands product (bruto, marktprijzen)</b>	.	3,9	1,9	0,1	0,3	2,0	1,5
per arbeidsjaar	.	2,0	0,3	0,3	1,4	3,4	1,8
netto, marktprijzen	.	3,6	1,6	- 0,4	0,1	2,0	1,5
<b>Nationaal inkomen (bruto, marktprijzen)</b>	.	5,2	1,4	1,0	0,6	3,3	- 0,5
netto, marktprijzen	.	5,1	1,0	0,6	0,4	3,6	- 0,9
per inwoner	.	4,3	0,2	0,0	0,0	3,3	- 1,2
<b>Beschikbaar nationaal inkomen (bruto, marktprijzen)</b>	.	4,9	1,4	0,9	0,7	3,2	- 0,6
netto, marktprijzen	.	4,8	1,0	0,6	0,5	3,5	- 1,0
per inwoner	.	4,0	0,2	- 0,1	0,1	3,2	- 1,3
<i>volume-indexcijfers (2000=100)</i>							
<b>Binnenlands product (bruto, marktprijzen)</b>	82,0	100	101,9	102,0	102,3	104,3	105,9
per arbeidsjaar	92,8	100	100,3	100,7	102,1	105,7	107,6
netto, marktprijzen	82,7	100	101,6	101,1	101,3	103,3	104,9
<b>Nationaal inkomen (bruto, marktprijzen)</b>	80,7	100	101,4	102,4	103,0	106,4	105,8
netto, marktprijzen	81,2	100	101,0	101,6	102,0	105,7	104,7
per inwoner	83,6	100	100,2	100,2	100,1	103,4	102,2
<b>Beschikbaar nationaal inkomen (bruto, marktprijzen)</b>	81,0	100	101,4	102,3	103,0	106,3	105,7
netto, marktprijzen	81,5	100	101,0	101,5	102,1	105,6	104,6
per inwoner	83,9	100	100,2	100,1	100,2	103,4	102,0
<i>prijsniveau 2000: mln euro</i>							
<b>Binnenlands product (bruto, marktprijzen)</b>	342 776	417 960	426 009	426 334	427 765	436 119	442 790
netto, marktprijzen	294 956	356 652	362 221	360 727	361 148	368 472	373 966
<b>Nationaal inkomen (bruto, marktprijzen)</b>	344 577	426 980	433 015	437 158	439 796	454 257	451 860
netto, marktprijzen	296 746	365 672	369 227	371 526	373 137	386 548	383 007
<b>Beschikbaar nationaal inkomen (bruto, marktprijzen)</b>	341 132	421 163	427 069	431 015	433 967	447 892	445 149
netto, marktprijzen	293 307	359 855	363 281	365 384	367 307	380 184	376 298
<i>deflatoren: % mutaties</i>							
<b>Binnenlands product (bruto, marktprijzen)</b>	.	4,1	5,1	3,8	2,2	0,7	1,7
netto, marktprijzen	.	4,3	5,4	4,1	2,3	0,7	1,8
<b>Nationaal inkomen (bruto, marktprijzen)</b>	.	4,0	4,2	3,1	2,1	1,1	1,8
netto, marktprijzen	.	4,2	4,3	3,2	2,3	1,1	2,0
<b>Beschikbaar nationaal inkomen (bruto, marktprijzen)</b>	.	4,0	4,2	3,1	2,1	1,1	1,8
netto, marktprijzen	.	4,2	4,3	3,2	2,3	1,1	2,0
<i>deflatoren: indexcijfers (2000=100)</i>							
<b>Binnenlands product (bruto, marktprijzen)</b>	89,1	100	105,1	109,1	111,5	112,3	114,2
netto, marktprijzen	88,2	100	105,4	109,7	112,3	113,0	115,0
<b>Nationaal inkomen (bruto, marktprijzen)</b>	89,9	100	104,2	107,4	109,7	110,9	112,9
netto, marktprijzen	89,2	100	104,3	107,7	110,1	111,3	113,5
<b>Beschikbaar nationaal inkomen (bruto, marktprijzen)</b>	89,9	100	104,2	107,4	109,7	110,9	112,9
netto, marktprijzen	89,1	100	104,3	107,7	110,1	111,3	113,5

**TABEL M 5**  
**Productie (basisprijzen) en intermediair verbruik naar bedrijfstakken en sectoren**

	1995	2000	2001	2002	2003	2004*	2005*
	<i>mln euro</i>						
<b>Productie (basisprijzen)</b>	573 963	806 161	853 164	870 427	883 492	909 039	950 536
<b>Bedrijfstakken</b>							
Landbouw, bosbouw en visserij	20 714	22 560	23 456	23 200	23 242	23 165	23 759
Delfstoffenwinning	9 715	12 184	14 646	13 491	13 851	15 114	17 844
Industrie	162 276	215 136	216 545	211 392	211 057	221 870	234 426
Energie- en waterleidingbedrijven	17 227	20 826	22 964	23 889	25 319	24 934	27 111
Bouwnijverheid	42 579	60 287	64 656	64 880	63 650	64 983	67 686
Handel, horeca en reparatie	71 362	105 748	111 382	116 655	113 723	115 058	117 695
Vervoer, opslag en communicatie	37 460	59 241	63 335	65 655	66 712	68 283	70 550
Financiële en zakelijke dienstverlening	113 635	180 290	193 228	195 766	201 340	207 125	218 237
Overheid	49 505	62 434	68 900	73 980	78 271	79 526	81 799
Zorg en overige dienstverlening	49 490	67 455	74 052	81 519	86 327	88 981	91 429
<b>Sectoren</b>							
Vennootschappen	431 448	618 948	651 713	660 646	666 666	689 032	723 249
Overheid	60 646	76 898	84 361	89 775	94 791	96 205	98 824
Huishoudens incl. IZW huishoudens	81 869	110 315	117 090	120 006	122 035	123 802	128 463
<b>Intermediair verbruik (excl. aftrekbare BTW) (-)</b>	298 277	432 746	455 608	456 053	458 236	473 202	501 495
<b>Bedrijfstakken</b>							
Landbouw, bosbouw en visserij	11 127	12 690	13 279	13 567	13 264	13 748	13 980
Delfstoffenwinning	2 311	3 083	3 507	3 473	3 406	3 662	3 783
Industrie	114 189	157 058	157 826	152 210	150 887	159 522	171 274
Energie- en waterleidingbedrijven	12 261	15 788	17 498	16 994	18 076	18 177	20 380
Bouwnijverheid	27 611	39 361	41 951	41 156	40 052	41 093	43 183
Handel, horeca en reparatie	30 489	46 192	49 268	50 990	49 101	49 867	52 413
Vervoer, opslag en communicatie	18 413	32 596	34 971	35 132	35 080	36 292	38 762
Financiële en zakelijke dienstverlening	46 945	78 505	84 113	85 505	88 114	90 028	95 167
Overheid	15 770	21 169	24 462	26 434	28 144	28 048	28 836
Zorg en overige dienstverlening	19 161	26 304	28 733	30 592	32 112	32 765	33 717
<b>Sectoren</b>							
Vennootschappen	243 417	359 788	375 567	371 329	369 678	383 769	409 179
Overheid	20 201	27 278	30 969	33 070	34 945	34 901	35 847
Huishoudens incl. IZW huishoudens	34 659	45 680	49 072	51 654	53 613	54 532	56 469
<b>Toegevoegde waarde (bruto, basisprijzen)</b>	275 686	373 415	397 556	414 374	425 256	435 837	449 041
Saldo van productgebonden belastingen en subsidies	28 558	43 833	49 167	49 706	50 978	53 793	56 487
Verschil toegerekende en afgedragen BTW	1 017	712	1 008	1 134	711	224	118
<b>Binnenlands product (bruto, marktprijzen)</b>	305 261	417 960	447 731	465 214	476 945	489 854	505 646

**TABEL M 6**  
**Inkomensvorming naar sectoren**

	1995	2000	2001	2002	2003	2004*	2005*
	<i>mln euro</i>						
<b>Binnenlands product (bruto, marktprijzen)</b>	305 261	417 960	447 731	465 214	476 945	489 854	505 646
Saldo van productgebonden belastingen en subsidies	28 558	43 833	49 167	49 706	50 978	53 793	56 487
<b>Toegevoegde waarde (bruto, basisprijzen)</b>	275 686	373 415	397 556	414 374	425 256	435 837	449 041
Vennootschappen	188 031	259 160	276 146	289 317	296 988	305 263	314 070
Overheid	40 445	49 620	53 392	56 705	59 846	61 304	62 977
Huishoudens incl. IZW huishoudens	47 210	64 635	68 018	68 352	68 422	69 270	71 994
Verschil toegerekende en afgedragen BTW	1 017	712	1 008	1 134	711	224	118
Vennootschappen	409	285	389	495	310	126	66
Huishoudens	608	427	619	639	401	98	52
<b>Beloning van werknemers</b>	155 837	211 803	227 390	238 825	245 752	250 171	252 172
Vennootschappen	112 361	156 835	167 973	175 689	179 867	183 178	184 045
Overheid	32 345	39 647	42 820	45 599	48 040	49 091	50 176
Huishoudens incl. IZW huishoudens	11 131	15 321	16 597	17 537	17 845	17 902	17 951
<b>Saldo van belastingen op productie en invoer en subsidies (-)</b>	31 035	44 975	50 145	50 731	52 345	55 060	58 779
Productgebonden	28 558	43 833	49 167	49 706	50 978	53 793	56 487
Niet-productgebonden	2 477	1 142	978	1 025	1 367	1 267	2 292
Vennootschappen	1 598	387	230	271	625	487	1 167
Overheid	121	- 146	- 195	- 296	- 229	- 185	- 74
Huishoudens incl. IZW huishoudens	758	901	943	1 050	971	965	1 199
<b>Exploitatieoverschot/gemengd inkomen (bruto)</b>	118 389	161 182	170 196	175 658	178 848	184 623	194 695
Vennootschappen	74 481	102 223	108 332	113 852	116 806	121 724	128 924
Overheid	7 979	10 119	10 767	11 402	12 035	12 398	12 875
Huishoudens incl. IZW huishoudens	35 929	48 840	51 097	50 404	50 007	50 501	52 896
<b>Afschrijvingen (-)</b>	45 226	61 308	65 865	69 427	71 461	73 437	75 401
Vennootschappen	27 334	37 744	40 593	42 518	43 213	44 030	44 769
Overheid	7 979	10 119	10 767	11 402	12 035	12 398	12 875
Huishoudens incl. IZW huishoudens	9 913	13 445	14 505	15 507	16 213	17 009	17 757
<b>Exploitatieoverschot/gemengd inkomen (netto)</b>	73 163	99 874	104 331	106 231	107 387	111 186	119 294
Netto exploitatieoverschot van vennootschappen	47 147	64 479	67 739	71 334	73 593	77 694	84 155
Netto gemengd inkomen van huishoudens	26 016	35 395	36 592	34 897	33 794	33 492	35 139

**TABEL M 7**  
**Inkomensvorming naar bedrijfstakken**

	1995	2000	2001	2002	2003	2004*	2005*
<i>mln euro</i>							
<b>Binnenlands product (bruto, marktprijzen)</b>	305 261	417 960	447 731	465 214	476 945	489 854	505 646
Saldo van productgebonden belastingen en subsidies	28 558	43 833	49 167	49 706	50 978	53 793	56 487
Verschil toegerekende en afgedragen BTW	1 017	712	1 008	1 134	711	224	118
<b>Toegevoegde waarde (bruto, basisprijzen)</b>	275 686	373 415	397 556	414 374	425 256	435 837	449 041
Landbouw, bosbouw en visserij	9 587	9 870	10 177	9 633	9 978	9 417	9 779
Delfstoffenwinning	7 404	9 101	11 139	10 018	10 445	11 452	14 061
Industrie	48 087	58 078	58 719	59 182	60 170	62 348	63 152
Energie- en waterleidingbedrijven	4 966	5 038	5 466	6 895	7 243	6 757	6 731
Bouwnijverheid	14 968	20 926	22 705	23 724	23 598	23 890	24 503
Handel, horeca en reparatie	40 873	59 556	62 114	65 665	64 622	65 191	65 282
Vervoer, opslag en communicatie	19 047	26 645	28 364	30 523	31 632	31 991	31 788
Financiële en zakelijke dienstverlening	66 690	101 785	109 115	110 261	113 226	117 097	123 070
Overheid	33 735	41 265	44 438	47 546	50 127	51 478	52 963
Zorg en overige dienstverlening	30 329	41 151	45 319	50 927	54 215	56 216	57 712
<b>Beloning van werknemers (-)</b>	155 837	211 803	227 390	238 825	245 752	250 171	252 172
Landbouw, bosbouw en visserij	1 917	2 479	2 683	2 910	2 990	3 003	2 950
Delfstoffenwinning	543	592	599	671	681	707	705
Industrie	29 199	34 591	36 022	37 038	37 192	37 108	36 813
Energie- en waterleidingbedrijven	1 588	1 614	1 638	1 748	1 792	1 802	1 795
Bouwnijverheid	10 651	14 173	15 263	15 838	15 719	15 496	15 174
Handel, horeca en reparatie	24 117	32 779	34 808	35 992	36 807	37 462	37 498
Vervoer, opslag en communicatie	10 737	14 967	16 034	16 515	16 635	16 683	16 607
Financiële en zakelijke dienstverlening	29 662	49 936	54 072	56 161	57 281	58 358	59 488
Overheid	26 411	32 352	35 047	37 625	39 667	40 546	41 496
Zorg en overige dienstverlening	21 012	28 320	31 224	34 327	36 988	39 006	39 646
<b>Saldo van belastingen op productie en invoer en subsidies (-)</b>	31 035	44 975	50 145	50 731	52 345	55 060	58 779
Productgebonden	28 558	43 833	49 167	49 706	50 978	53 793	56 487
Niet-productgebonden	2 477	1 142	978	1 025	1 367	1 267	2 292
Landbouw, bosbouw en visserij	135	199	192	238	58	50	104
Delfstoffenwinning	15	12	17	19	19	20	20
Industrie	364	- 92	- 104	- 54	200	221	279
Energie- en waterleidingbedrijven	27	41	50	43	45	45	- 119
Bouwnijverheid	50	- 99	- 119	- 121	- 117	- 199	- 112
Handel, horeca en reparatie	347	167	181	147	130	80	327
Vervoer, opslag en communicatie	78	38	- 3	28	29	50	92
Financiële en zakelijke dienstverlening	1 056	1 118	1 135	1 153	1 327	1 350	1 608
Overheid	224	8	- 48	- 88	- 55	39	151
Zorg en overige dienstverlening	181	- 250	- 323	- 340	- 269	- 389	- 58
<b>Exploitatieoverschot/gemengd inkomen (bruto)</b>	118 389	161 182	170 196	175 658	178 848	184 623	194 695
Verschil toegerekende en afgedragen BTW	1 017	712	1 008	1 134	711	224	118
<b>Totaal verdeeld naar bedrijfstakken</b>	117 372	160 470	169 188	174 524	178 137	184 399	194 577
Landbouw, bosbouw en visserij	7 535	7 192	7 302	6 485	6 930	6 364	6 725
Delfstoffenwinning	6 846	8 497	10 523	9 328	9 745	10 725	13 336
Industrie	18 524	23 579	22 801	22 198	22 778	25 019	26 060
Energie- en waterleidingbedrijven	3 351	3 383	3 778	5 104	5 406	4 910	5 055
Bouwnijverheid	4 267	6 852	7 561	8 007	7 996	8 593	9 441
Handel, horeca en reparatie	16 409	26 610	27 125	29 526	27 685	27 649	27 457
Vervoer, opslag en communicatie	8 232	11 640	12 333	13 980	14 968	15 258	15 089
Financiële en zakelijke dienstverlening	35 972	50 731	53 908	52 947	54 618	57 389	61 974
Overheid	7 100	8 905	9 439	10 009	10 515	10 893	11 316
Zorg en overige dienstverlening	9 136	13 081	14 418	16 940	17 496	17 599	18 124
<b>Afschrijvingen (-)</b>	45 226	61 308	65 865	69 427	71 461	73 437	75 401
Landbouw, bosbouw en visserij	2 176	2 678	2 823	2 980	3 018	3 060	3 124
Delfstoffenwinning	912	1 185	1 247	1 311	1 354	1 388	1 422
Industrie	6 511	7 805	8 205	8 405	8 394	8 424	8 465
Energie- en waterleidingbedrijven	1 903	2 199	2 270	2 309	2 311	2 309	2 315
Bouwnijverheid	854	1 250	1 347	1 409	1 398	1 382	1 363
Handel, horeca en reparatie	4 271	5 470	5 821	6 063	6 143	6 217	6 257
Vervoer, opslag en communicatie	4 530	6 461	7 084	7 410	7 607	7 606	7 719
Financiële en zakelijke dienstverlening	14 082	21 590	23 643	25 391	26 449	27 730	28 838
Overheid	7 100	8 905	9 439	10 009	10 515	10 893	11 316
Zorg en overige dienstverlening	2 887	3 765	3 986	4 140	4 272	4 428	4 582
<b>Exploitatieoverschot/gemengd inkomen (netto)</b>	73 163	99 874	104 331	106 231	107 387	111 186	119 294
Verschil toegerekende en afgedragen BTW	1 017	712	1 008	1 134	711	224	118
<b>Totaal verdeeld naar bedrijfstakken</b>	72 146	99 162	103 323	105 097	106 676	110 962	119 176
Landbouw, bosbouw en visserij	5 359	4 514	4 479	3 505	3 912	3 304	3 601
Delfstoffenwinning	5 934	7 312	9 276	8 017	8 391	9 337	11 914
Industrie	12 013	15 774	14 596	13 793	14 384	16 595	17 595
Energie- en waterleidingbedrijven	1 448	1 184	1 508	2 795	3 095	2 601	2 740
Bouwnijverheid	3 413	5 602	6 214	6 598	6 598	7 211	8 078
Handel, horeca en reparatie	12 138	21 140	21 304	23 463	21 542	21 432	21 200
Vervoer, opslag en communicatie	3 702	5 179	5 249	6 570	7 361	7 652	7 370
Financiële en zakelijke dienstverlening	21 890	29 141	30 265	27 556	28 169	29 659	33 136
Overheid	-	-	-	-	-	-	-
Zorg en overige dienstverlening	6 249	9 316	10 432	12 800	13 224	13 171	13 542

**TABEL M 8**  
**Toegevoegde waarde (bruto, basisprijzen) naar bedrijfstakken en sectoren**

	1995	2000	2001	2002	2003	2004*	2005*
<i>mln euro</i>							
<b>Toegevoegde waarde (bruto, basisprijzen)</b>	275 686	373 415	397 556	414 374	425 256	435 837	449 041
<b>Bedrijfstakken</b>							
Landbouw, bosbouw en visserij	9 587	9 870	10 177	9 633	9 978	9 417	9 779
Delfstoffenwinning	7 404	9 101	11 139	10 018	10 445	11 452	14 061
Industrie	48 087	58 078	58 719	59 182	60 170	62 348	63 152
Energie- en waterleidingbedrijven	4 966	5 038	5 466	6 895	7 243	6 757	6 731
Bouwnijverheid	14 968	20 926	22 705	23 724	23 598	23 890	24 503
Handel, horeca en reparatie	40 873	59 556	62 114	65 665	64 622	65 191	65 282
Vervoer, opslag en communicatie	19 047	26 645	28 364	30 523	31 632	31 991	31 788
Financiële en zakelijke dienstverlening	66 690	101 785	109 115	110 261	113 226	117 097	123 070
Overheid	33 735	41 265	44 438	47 546	50 127	51 478	52 963
Zorg en overige dienstverlening	30 329	41 151	45 319	50 927	54 215	56 216	57 712
<b>Sectoren</b>							
Vennootschappen	188 031	259 160	276 146	289 317	296 988	305 263	314 070
Overheid	40 445	49 620	53 392	56 705	59 846	61 304	62 977
Huishoudens incl. IZW huishoudens	47 210	64 635	68 018	68 352	68 422	69 270	71 994
<i>% volumemutaties</i>							
<b>Toegevoegde waarde (bruto, basisprijzen)</b>	.	4,0	1,9	0,2	0,5	2,0	1,6
<b>Bedrijfstakken</b>							
Landbouw, bosbouw en visserij	.	2,1	- 4,5	- 1,5	4,1	6,0	1,1
Delfstoffenwinning	.	- 4,6	7,1	0,4	- 3,1	10,8	- 9,1
Industrie	.	6,7	- 0,2	0,1	- 1,1	1,6	0,2
Energie- en waterleidingbedrijven	.	3,4	4,0	11,2	- 1,5	- 2,3	- 0,1
Bouwnijverheid	.	3,5	1,9	- 3,3	- 5,5	- 1,7	1,8
Handel, horeca en reparatie	.	5,1	- 0,3	- 1,2	2,1	3,4	2,8
Vervoer, opslag en communicatie	.	11,0	5,4	3,3	2,8	3,5	1,8
Financiële en zakelijke dienstverlening	.	2,5	2,8	- 1,9	- 0,2	1,8	3,4
Overheid	.	1,4	1,8	2,0	1,9	0,0	0,6
Zorg en overige dienstverlening	.	2,5	3,6	4,3	2,1	2,2	1,1
<b>Sectoren</b>							
Vennootschappen	.	4,7	2,2	0,6	- 0,1	2,4	1,6
Overheid	.	1,5	1,9	1,3	2,0	- 0,2	0,7
Huishoudens incl. IZW huishoudens	.	3,3	0,3	- 2,2	1,8	2,3	2,4
<i>volume-indexcijfers (2000=100)</i>							
<b>Toegevoegde waarde (bruto, basisprijzen)</b>	82,5	100	101,9	102,1	102,6	104,7	106,3
<b>Bedrijfstakken</b>							
Landbouw, bosbouw en visserij	93,5	100	95,5	94,1	98,0	103,8	105,0
Delfstoffenwinning	109,3	100	107,1	107,6	104,3	115,5	105,0
Industrie	85,0	100	99,8	99,9	98,8	100,4	100,5
Energie- en waterleidingbedrijven	102,7	100	104,0	115,6	113,9	111,3	111,1
Bouwnijverheid	87,8	100	101,9	98,5	93,1	91,6	93,2
Handel, horeca en reparatie	74,1	100	99,7	98,4	100,5	104,0	106,9
Vervoer, opslag en communicatie	67,4	100	105,4	108,8	111,9	115,9	117,9
Financiële en zakelijke dienstverlening	77,0	100	102,8	100,9	100,6	102,5	105,9
Overheid	96,1	100	101,8	103,8	105,8	105,8	106,5
Zorg en overige dienstverlening	89,3	100	103,6	108,1	110,3	112,8	113,9
<b>Sectoren</b>							
Vennootschappen	79,3	100	102,2	102,8	102,7	105,2	106,9
Overheid	95,9	100	101,9	103,2	105,3	105,1	105,8
Huishoudens incl. IZW huishoudens	86,0	100	100,3	98,1	99,9	102,2	104,6
<i>prijsniveau 2000: mln euro</i>							
<b>Toegevoegde waarde (bruto, basisprijzen)</b>	308 196	373 415	380 403	381 124	382 985	390 825	396 987
<b>Bedrijfstakken</b>							
Landbouw, bosbouw en visserij	9 232	9 870	9 428	9 291	9 673	10 249	10 361
Delfstoffenwinning	9 952	9 101	9 747	9 790	9 488	10 513	9 558
Industrie	49 358	58 078	57 980	58 010	57 354	58 290	58 396
Energie- en waterleidingbedrijven	5 174	5 038	5 238	5 826	5 739	5 606	5 599
Bouwnijverheid	18 382	20 926	21 322	20 611	19 487	19 160	19 500
Handel, horeca en reparatie	44 119	59 556	59 355	58 624	59 877	61 928	63 678
Vervoer, opslag en communicatie	17 969	26 645	28 077	29 001	29 814	30 871	31 425
Financiële en zakelijke dienstverlening	78 404	101 785	104 618	102 656	102 441	104 282	107 803
Overheid	39 661	41 265	42 025	42 851	43 670	43 663	43 936
Zorg en overige dienstverlening	36 750	41 151	42 613	44 465	45 397	46 402	46 890
<b>Sectoren</b>							
Vennootschappen	205 457	259 160	264 990	266 486	266 168	272 671	276 947
Overheid	47 582	49 620	50 566	51 225	52 259	52 132	52 493
Huishoudens incl. IZW huishoudens	55 583	64 635	64 847	63 415	64 552	66 055	67 638

**TABEL M 8 (slot)**  
**Toegevoegde waarde (bruto, basisprijzen) naar bedrijfstakken en sectoren**

	1995	2000	2001	2002	2003	2004*	2005*
<i>deflatoren: % mutaties</i>							
<b>Toegevoegde waarde (bruto, basisprijzen)</b>	.	4,3	4,5	4,0	2,1	0,4	1,4
<b>Bedrijfstakken</b>							
Landbouw, bosbouw en visserij	.	5,3	7,9	-3,9	-0,5	-10,9	2,7
Delfstoffenwinning	.	50,9	14,3	-10,5	7,6	-1,1	35,1
Industrie	.	1,1	1,3	0,7	2,8	2,0	1,1
Energie- en waterleidingbedrijven	.	-6,3	4,4	13,4	6,7	-4,5	-0,3
Bouwnijverheid	.	6,0	6,5	8,1	5,2	3,0	0,8
Handel, horeca en reparatie	.	3,1	4,6	7,0	-3,6	-2,5	-2,6
Vervoer, opslag en communicatie	.	-3,0	1,0	4,2	0,8	-2,3	-2,4
Financiële en zakelijke dienstverlening	.	5,4	4,3	3,0	2,9	1,6	1,7
Overheid	.	5,0	5,7	4,9	3,5	2,7	2,2
Zorg en overige dienstverlening	.	5,5	6,4	7,7	4,3	1,4	1,6
<b>Sectoren</b>							
Vennootschappen	.	3,9	4,2	4,2	2,8	0,3	1,3
Overheid	.	4,8	5,6	4,8	3,5	2,7	2,0
Huishoudens incl. IZW huishoudens	.	5,3	4,9	2,8	-1,7	-1,1	1,5
<i>deflatoren: indexcijfers (2000=100)</i>							
<b>Toegevoegde waarde (bruto, basisprijzen)</b>	89,5	100	104,5	108,7	111,0	111,5	113,1
<b>Bedrijfstakken</b>							
Landbouw, bosbouw en visserij	103,8	100	107,9	103,7	103,2	91,9	94,4
Delfstoffenwinning	74,4	100	114,3	102,3	110,1	108,9	147,1
Industrie	97,4	100	101,3	102,0	104,9	107,0	108,1
Energie- en waterleidingbedrijven	96,0	100	104,4	118,3	126,2	120,5	120,2
Bouwnijverheid	81,4	100	106,5	115,1	121,1	124,7	125,7
Handel, horeca en reparatie	92,6	100	104,6	112,0	107,9	105,3	102,5
Vervoer, opslag en communicatie	106,0	100	101,0	105,2	106,1	103,6	101,2
Financiële en zakelijke dienstverlening	85,1	100	104,3	107,4	110,5	112,3	114,2
Overheid	85,1	100	105,7	111,0	114,8	117,9	120,5
Zorg en overige dienstverlening	82,5	100	106,4	114,5	119,4	121,2	123,1
<b>Sectoren</b>							
Vennootschappen	91,5	100	104,2	108,6	111,6	112,0	113,4
Overheid	85,0	100	105,6	110,7	114,5	117,6	120,0
Huishoudens incl. IZW huishoudens	84,9	100	104,9	107,8	106,0	104,9	106,4
<i>% BBP</i>							
<b>Toegevoegde waarde (bruto, basisprijzen)</b>	90,3	89,3	88,8	89,1	89,2	89,0	88,8
<b>Bedrijfstakken</b>							
Landbouw, bosbouw en visserij	3,1	2,4	2,3	2,1	2,1	1,9	1,9
Delfstoffenwinning	2,4	2,2	2,5	2,2	2,2	2,3	2,8
Industrie	15,8	13,9	13,1	12,7	12,6	12,7	12,5
Energie- en waterleidingbedrijven	1,6	1,2	1,2	1,5	1,5	1,4	1,3
Bouwnijverheid	4,9	5,0	5,1	5,1	4,9	4,9	4,8
Handel, horeca en reparatie	13,4	14,2	13,9	14,1	13,5	13,3	12,9
Vervoer, opslag en communicatie	6,2	6,4	6,3	6,6	6,6	6,5	6,3
Financiële en zakelijke dienstverlening	21,8	24,4	24,4	23,7	23,7	23,9	24,3
Overheid	11,1	9,9	9,9	10,2	10,5	10,5	10,5
Zorg en overige dienstverlening	9,9	9,8	10,1	10,9	11,4	11,5	11,4
<b>Sectoren</b>							
Vennootschappen	61,6	62,0	61,7	62,2	62,3	62,3	62,1
Overheid	13,2	11,9	11,9	12,2	12,5	12,5	12,5
Huishoudens incl. IZW huishoudens	15,5	15,5	15,2	14,7	14,3	14,1	14,2

**TABEL M 9**  
**Arbeidsinkomensquote naar bedrijfstakken en sectoren 1)**

	1995	2000	2001	2002	2003	2004*	2005*
%							
<b>Arbeidsinkomensquote</b>	78,6	77,2	77,7	78,3	78,9	78,8	77,6
<b>Bedrijfstakken</b>							
Landbouw, bosbouw en visserij	77,0	95,1	93,9	110,9	106,6	115,0	109,8
Delfstoffenwinning	8,6	7,7	6,2	7,9	7,6	7,1	5,6
Industrie	74,2	71,7	74,1	75,8	75,2	72,4	70,9
Energie- en waterleidingbedrijven	52,3	57,7	52,1	38,5	36,7	40,9	39,6
Bouwnijverheid	86,6	83,8	83,4	83,2	84,0	83,0	81,7
Handel, horeca en reparatie	82,4	72,2	73,7	71,8	74,8	75,9	76,7
Vervoer, opslag en communicatie	80,4	79,5	80,3	76,4	74,3	74,2	75,1
Financiële en zakelijke dienstverlening	64,5	69,2	70,1	73,7	73,8	73,4	71,3
Overheid	100,0	100,0	100,0	100,0	100,0	100,0	100,0
Zorg en overige dienstverlening	95,0	90,9	90,2	86,7	87,7	89,0	88,7
<b>Sectoren</b>							
Vennootschappen	70,4	70,9	71,3	71,1	71,0	70,2	68,6
Overheid	100,0	100,0	100,0	100,0	100,0	100,0	100,0
Huishoudens incl. IZW huishoudens	85,1	78,7	79,5	84,6	88,8	92,1	91,4

1) De arbeidsinkomensquote is de beloning van werknemers plus de toegerekende beloning voor zelfstandigen en meewerkende gezinsleden (aantal arbeidsjaren zelfstandigen en meewerkende gezinsleden vermenigvuldigd met de gemiddelde beloning van werknemers) als aandeel in de som van beloning van werknemers en netto exploitatieoverschot/gemengd inkomen.

**TABEL M 10**  
**Arbeidsvolume naar bedrijfstakken en sectoren**

	1995	2000	2001	2002	2003	2004*	2005*
<i>1 000 arbeidsjaren</i>							
<b>Arbeidsvolume werkzame personen</b>	5774,0	6533,7	6636,4	6619,5	6547,2	6452,8	6433,0
Bedrijfstakken							
Landbouw, bosbouw en visserij	236,6	238,7	231,7	229,2	224,6	215,6	210,5
Delfstoffenwinning	9,6	9,2	8,9	9,3	9,1	9,0	8,9
Industrie	948,4	952,2	948,2	924,8	892,7	855,5	835,7
Voedings- en genotmiddelenindustrie	144,2	137,1	136,6	132,6	127,9	121,3	117,3
Aardolie en chemische industrie	111,1	109,3	109,8	110,0	106,9	103,1	100,6
Metaal-, elektro- en transportmiddelenindustrie	351,6	363,5	365,0	355,8	339,9	324,4	317,9
Overige	341,4	342,4	336,9	326,5	318,0	306,7	299,9
Energie- en waterleidingbedrijven	37,4	32,1	31,1	31,2	30,5	29,4	29,0
Bouwnijverheid	410,0	472,0	484,3	477,9	460,2	438,7	435,4
Handel, horeca en reparatie	1131,6	1263,5	1276,7	1262,8	1239,9	1224,7	1217,0
Vervoer, opslag en communicatie	367,2	424,6	434,2	426,1	415,0	406,1	398,7
Financiële en zakelijke dienstverlening	999,2	1336,1	1351,5	1324,0	1286,6	1273,6	1295,0
Overheid	731,2	757,8	778,0	800,3	816,1	802,4	795,9
Zorg en overige dienstverlening	902,8	1047,5	1091,7	1133,8	1172,6	1197,8	1206,9
Sectoren							
Vennootschappen	3606,7	4242,3	4308,7	4278,7	4213,9	4132,5	4098,1
Overheid	973,7	1019,5	1046,8	1068,6	1071,1	1055,5	1055,4
Huishoudens incl. IZW huishoudens	1193,6	1272,0	1280,9	1272,3	1262,2	1264,7	1279,5
<b>Arbeidsvolume werknemers</b>	5000,5	5750,0	5858,4	5850,4	5776,3	5666,1	5626,8
Bedrijfstakken							
Landbouw, bosbouw en visserij	81,0	89,0	92,5	93,7	91,3	89,2	86,3
Delfstoffenwinning	9,4	9,0	8,7	9,1	9,0	8,9	8,8
Industrie	905,6	912,2	910,4	889,2	855,7	817,0	796,9
Voedings- en genotmiddelenindustrie	136,8	131,3	130,4	126,8	122,5	115,8	111,7
Aardolie en chemische industrie	109,6	108,6	109,3	109,5	106,2	102,4	99,9
Metaal-, elektro- en transportmiddelenindustrie	339,7	350,0	352,7	343,9	328,2	312,6	306,0
Overige	319,6	322,3	318,1	309,0	298,8	286,2	279,3
Energie- en waterleidingbedrijven	37,4	32,1	31,1	31,2	30,5	29,4	29,0
Bouwnijverheid	358,6	403,8	412,5	405,2	386,0	360,8	347,8
Handel, horeca en reparatie	913,9	1064,1	1074,8	1064,6	1045,9	1026,3	1014,2
Vervoer, opslag en communicatie	339,5	396,6	407,3	398,9	387,4	375,1	367,6
Financiële en zakelijke dienstverlening	891,2	1218,6	1236,2	1205,9	1168,9	1150,6	1166,3
Overheid	731,2	757,8	778,0	800,3	816,1	802,4	795,9
Zorg en overige dienstverlening	732,6	866,8	906,9	952,1	985,5	1006,3	1014,0
Sectoren							
Vennootschappen	3606,7	4242,3	4308,7	4278,7	4213,9	4132,5	4098,1
Overheid	973,7	1019,5	1046,8	1068,6	1071,1	1055,5	1055,4
Huishoudens incl. IZW huishoudens	420,1	488,2	502,9	503,1	491,3	478,1	473,3
<i>% mutaties</i>							
<b>Arbeidsvolume werkzame personen</b>	.	1,9	1,6	-0,3	-1,1	-1,4	-0,3
Bedrijfstakken							
Landbouw, bosbouw en visserij	.	-0,7	-2,9	-1,1	-2,0	-4,0	-2,4
Delfstoffenwinning	.	-1,7	-3,8	4,5	-2,2	-0,8	-1,5
Industrie	.	-0,3	-0,4	-2,5	-3,5	-4,2	-2,3
Voedings- en genotmiddelenindustrie	.	0,2	-0,3	-3,0	-3,5	-5,2	-3,3
Aardolie en chemische industrie	.	0,5	0,4	0,2	-2,8	-3,5	-2,4
Metaal-, elektro- en transportmiddelenindustrie	.	-0,3	0,4	-2,5	-4,5	-4,5	-2,0
Overige	.	-0,7	-1,6	-3,1	-2,6	-3,6	-2,2
Energie- en waterleidingbedrijven	.	-3,8	-3,0	0,4	-2,3	-3,6	-1,6
Bouwnijverheid	.	2,4	2,6	-1,3	-3,7	-4,7	-0,7
Handel, horeca en reparatie	.	2,2	1,0	-1,1	-1,8	-1,2	-0,6
Vervoer, opslag en communicatie	.	4,7	2,3	-1,9	-2,6	-2,1	-1,8
Financiële en zakelijke dienstverlening	.	3,1	1,2	-2,0	-2,8	-1,0	1,7
Overheid	.	1,4	2,7	2,9	2,0	-1,7	-0,8
Zorg en overige dienstverlening	.	1,8	4,2	3,9	3,4	2,1	0,8
Sectoren							
Vennootschappen	.	2,4	1,6	-0,7	-1,5	-1,9	-0,8
Overheid	.	0,9	2,7	2,1	0,2	-1,5	-0,0
Huishoudens incl. IZW huishoudens	.	0,8	0,7	-0,7	-0,8	0,2	1,2
<b>Arbeidsvolume werknemers</b>	.	2,2	1,9	-0,1	-1,3	-1,9	-0,7
Bedrijfstakken							
Landbouw, bosbouw en visserij	.	0,5	3,9	1,4	-2,6	-2,3	-3,3
Delfstoffenwinning	.	-1,7	-3,9	4,5	-0,6	-0,8	-1,5
Industrie	.	-0,1	-0,2	-2,3	-3,8	-4,5	-2,5
Voedings- en genotmiddelenindustrie	.	0,3	-0,7	-2,7	-3,4	-5,5	-3,5
Aardolie en chemische industrie	.	0,6	0,6	0,2	-3,0	-3,6	-2,4
Metaal-, elektro- en transportmiddelenindustrie	.	-0,3	0,8	-2,5	-4,5	-4,8	-2,1
Overige	.	-0,4	-1,3	-2,9	-3,3	-4,2	-2,4
Energie- en waterleidingbedrijven	.	-3,8	-3,0	0,4	-2,3	-3,6	-1,6
Bouwnijverheid	.	2,5	2,1	-1,8	-4,7	-6,5	-3,6
Handel, horeca en reparatie	.	2,5	1,0	-0,9	-1,8	-1,9	-1,2
Vervoer, opslag en communicatie	.	4,9	2,7	-2,1	-2,9	-3,2	-2,0
Financiële en zakelijke dienstverlening	.	3,5	1,5	-2,5	-3,1	-1,6	1,4
Overheid	.	1,4	2,7	2,9	2,0	-1,7	-0,8
Zorg en overige dienstverlening	.	2,2	4,6	5,0	3,5	2,1	0,8
Sectoren							
Vennootschappen	.	2,4	1,6	-0,7	-1,5	-1,9	-0,8
Overheid	.	0,9	2,7	2,1	0,2	-1,5	-0,0
Huishoudens incl. IZW huishoudens	.	2,7	3,0	0,0	-2,3	-2,7	-1,0

**TABEL M 11**  
**Arbeidsproductiviteit naar bedrijfstakken 1)**

	1995	2000	2001	2002	2003	2004*	2005*
<i>1 000 euro</i>							
<b>Toegevoegde waarde (bruto, basisprijzen)</b>							
<b>per arbeidsjaar</b>	48	57	60	63	65	68	70
Landbouw, bosbouw en visserij	41	41	44	42	44	44	46
Delfstoffenwinning	770	987	1 256	1 081	1 153	1 274	1 589
Industrie	51	61	62	64	67	73	76
Energie- en waterleidingbedrijven	133	157	176	221	237	230	232
Bouwnijverheid	37	44	47	50	51	54	56
Handel, horeca en reparatie	36	47	49	52	52	53	54
Vervoer, opslag en communicatie	52	63	65	72	76	79	80
Financiële en zakelijke dienstverlening	67	76	81	83	88	92	95
Overheid	46	54	57	59	61	64	67
Zorg en overige dienstverlening	34	39	42	45	46	47	48
<i>% volumemutaties</i>							
<b>Toegevoegde waarde (bruto, basisprijzen)</b>							
<b>per arbeidsjaar</b>	.	2,1	0,3	0,4	1,6	3,5	1,9
Landbouw, bosbouw en visserij	.	2,7	-1,6	-0,4	6,2	10,4	3,5
Delfstoffenwinning	.	-2,9	11,4	-3,9	-0,9	11,7	-7,7
Industrie	.	7,0	0,3	2,6	2,4	6,0	2,6
Energie- en waterleidingbedrijven	.	7,5	7,1	10,8	0,8	1,3	1,4
Bouwnijverheid	.	1,0	-0,7	-2,0	-1,8	3,1	2,5
Handel, horeca en reparatie	.	2,9	-1,4	-0,1	4,0	4,7	3,5
Vervoer, opslag en communicatie	.	6,0	3,0	5,2	5,6	5,8	3,7
Financiële en zakelijke dienstverlening	.	-0,5	1,6	0,2	2,7	2,8	1,7
Overheid	.	0,0	-0,8	-0,9	-0,1	1,7	1,4
Zorg en overige dienstverlening	.	0,7	-0,6	0,5	-1,3	0,1	0,3
<i>volum-indexcijfers (2000=100)</i>							
<b>Arbeidsproductiviteit</b>	93,4	100	100,3	100,7	102,4	106,0	108,0
Landbouw, bosbouw en visserij	94,4	100	98,4	98,0	104,1	115,0	119,1
Delfstoffenwinning	104,9	100	111,4	107,1	106,1	118,5	109,4
Industrie	85,3	100	100,3	102,8	105,3	111,7	114,6
Energie- en waterleidingbedrijven	88,1	100	107,1	118,7	119,6	121,3	123,0
Bouwnijverheid	101,1	100	99,3	97,3	95,5	98,5	101,0
Handel, horeca en reparatie	82,7	100	98,6	98,5	102,4	107,3	111,0
Vervoer, opslag en communicatie	78,0	100	103,0	108,5	114,5	121,2	125,6
Financiële en zakelijke dienstverlening	103,0	100	101,6	101,8	104,5	107,5	109,3
Overheid	99,6	100	99,2	98,3	98,3	99,9	101,4
Zorg en overige dienstverlening	103,6	100	99,4	99,8	98,6	98,6	98,9

1) De arbeidsproductiviteit is de bruto toegevoegde waarde basisprijzen per arbeidsjaar.

**TABEL M 12**  
**Goederen- en dienstentotalen**

	1995	2000	2001	2002	2003	2004*	2005*
<i>mln euro</i>							
<b>Beschikbaar voor finale bestedingen</b>	469 137	687 692	723 036	733 326	747 483	780 311	820 266
Binnenlands product (bruto, marktprijzen)	305 261	417 960	447 731	465 214	476 945	489 854	505 646
Invoer van goederen en diensten	163 876	269 732	275 305	268 112	270 538	290 457	314 620
Goederen	126 867	208 558	209 757	200 904	202 221	221 304	242 424
Diensten	37 009	61 174	65 548	67 208	68 317	69 153	72 196
<b>Totale finale bestedingen</b>	469 137	687 692	723 036	733 326	747 483	780 311	820 266
Nationale finale bestedingen	287 918	394 776	421 820	434 876	446 985	454 625	466 668
Consumptieve bestedingen	223 745	302 694	325 629	343 289	354 896	360 268	368 895
Overheid	72 687	91 871	101 385	110 246	116 793	118 821	121 842
Huishoudens incl. IZW huishoudens	151 058	210 823	224 244	233 043	238 103	241 447	247 053
Investerings in vaste activa (bruto)	63 500	91 652	94 673	92 862	92 848	93 454	97 711
Vennootschappen	34 745	49 165	49 260	45 669	43 976	44 554	45 945
Overheid	9 632	13 112	14 563	16 425	16 932	15 609	16 136
Huishoudens incl. IZW huishoudens	19 123	29 375	30 850	30 768	31 940	33 291	35 630
Veranderingen in voorraden 1)	673	430	1 518	-1 275	-759	903	62
Uitvoer van goederen en diensten	181 219	292 916	301 216	298 450	300 498	325 686	353 598
Goederen	144 366	232 334	236 721	232 123	233 263	255 845	281 050
Diensten	36 853	60 582	64 495	66 327	67 235	69 841	72 548
<i>prijsniveau 2000: mln euro</i>							
<b>Beschikbaar voor finale bestedingen</b>	513 197	687 692	702 353	703 376	709 580	734 825	755 811
Binnenlands product (bruto, marktprijzen)	342 776	417 960	426 009	426 334	427 765	436 119	442 790
Invoer van goederen en diensten	171 325	269 732	276 344	277 058	282 128	300 148	315 433
Goederen	130 414	208 558	212 847	213 603	220 328	239 686	254 162
Diensten	40 825	61 174	63 497	63 464	62 125	61 681	62 953
<b>Totale finale bestedingen</b>	513 197	687 692	702 353	703 376	709 580	734 825	755 811
Nationale finale bestedingen	321 176	394 776	403 772	402 111	403 860	406 159	409 946
Consumptieve bestedingen	254 002	302 694	310 736	315 882	318 436	319 886	321 694
Overheid	84 071	91 871	96 062	99 202	102 081	102 174	102 498
Huishoudens incl. IZW huishoudens	170 120	210 823	214 674	216 664	216 269	217 641	219 137
Investerings in vaste activa (bruto)	66 663	91 652	91 801	87 626	86 270	85 545	88 666
Vennootschappen, huishoudens en IZW huishoudens	56 779	78 540	77 714	72 099	70 677	71 263	73 880
Overheid	9 852	13 112	14 087	15 521	15 588	14 290	14 794
Veranderingen in voorraden 1)	1 024	430	1 235	-1 508	-979	634	-510
Uitvoer van goederen en diensten	192 273	292 916	298 581	301 345	305 966	330 453	348 763
Goederen	151 987	232 334	236 448	239 459	244 617	267 625	284 385
Diensten	40 151	60 582	62 133	61 915	61 520	63 449	65 288

## Finale bestedingen

TABEL M 12 (slot)  
Goederen- en dienstentotalen

	1995	2000	2001	2002	2003	2004*	2005*
<i>% volumemutaties</i>							
<b>Beschikbaar voor finale bestedingen</b>	.	7,0	2,1	0,1	0,9	3,6	2,9
Binnenlands product (bruto, marktprijzen)	.	3,9	1,9	0,1	0,3	2,0	1,5
Invoer van goederen en diensten	.	12,2	2,5	0,3	1,8	6,4	5,1
Goederen	.	14,1	2,1	0,4	3,1	8,8	6,0
Diensten	.	6,2	3,8	-0,1	-2,1	-0,7	2,1
<b>Totale finale bestedingen</b>	.	7,0	2,1	0,1	0,9	3,6	2,9
Nationale finale bestedingen	.	2,7	2,3	-0,4	0,4	0,6	0,9
Consumptieve bestedingen	.	3,2	2,7	1,7	0,8	0,5	0,6
Overheid	.	1,9	4,6	3,3	2,9	0,1	0,3
Huishoudens incl. IZW huishoudens	.	3,7	1,8	0,9	-0,2	0,6	0,7
Investerings in vaste activa (bruto)	.	0,6	0,2	-4,5	-1,5	-0,8	3,6
Vennootschappen, huishoudens en IZW huishoudens	.	-0,9	-1,1	-7,2	-2,0	0,8	3,7
Overheid	.	10,5	7,4	10,2	0,4	-8,3	3,5
Veranderingen in voorraden 1)	.						
Uitvoer van goederen en diensten	.	13,5	1,9	0,9	1,5	8,0	5,5
Goederen	.	15,3	1,8	1,3	2,2	9,4	6,3
Diensten	.	7,0	2,6	-0,4	-0,6	3,1	2,9
<i>volume-indexcijfers (2000=100)</i>							
<b>Beschikbaar voor finale bestedingen</b>	74,6	100	102,1	102,3	103,2	106,9	109,9
Binnenlands product (bruto, marktprijzen)	82,0	100	101,9	102,0	102,3	104,3	105,9
Invoer van goederen en diensten	63,5	100	102,5	102,7	104,6	111,3	116,9
Goederen	62,5	100	102,1	102,4	105,6	114,9	121,9
Diensten	66,7	100	103,8	103,7	101,6	100,8	102,9
<b>Totale finale bestedingen</b>	74,6	100	102,1	102,3	103,2	106,9	109,9
Nationale finale bestedingen	81,4	100	102,3	101,9	102,3	102,9	103,8
Consumptieve bestedingen	83,9	100	102,7	104,4	105,2	105,7	106,3
Overheid	91,5	100	104,6	108,0	111,1	111,2	111,6
Huishoudens incl. IZW huishoudens	80,7	100	101,8	102,8	102,6	103,2	103,9
Investerings in vaste activa (bruto)	72,7	100	100,2	95,6	94,1	93,3	96,7
Vennootschappen, huishoudens en IZW huishoudens	72,3	100	98,9	91,8	90,0	90,7	94,1
Overheid	75,1	100	107,4	118,4	118,9	109,0	112,8
Veranderingen in voorraden 1)	.						
Uitvoer van goederen en diensten	65,6	100	101,9	102,9	104,5	112,8	119,1
Goederen	65,4	100	101,8	103,1	105,3	115,2	122,4
Diensten	66,3	100	102,6	102,2	101,5	104,7	107,8
<i>deflatoren: % mutaties</i>							
<b>Beschikbaar voor finale bestedingen</b>	.	4,8	2,9	1,3	1,0	0,8	2,2
Binnenlands product (bruto, marktprijzen)	.	4,1	5,1	3,8	2,2	0,7	1,7
Invoer van goederen en diensten	.	5,8	-0,4	-2,9	-0,9	0,9	3,1
Goederen	.	6,6	-1,5	-4,6	-2,4	0,6	3,3
Diensten	.	3,4	3,2	2,6	3,8	2,0	2,3
<b>Totale finale bestedingen</b>	.	4,8	2,9	1,3	1,0	0,8	2,2
Nationale finale bestedingen	.	3,9	4,5	3,5	2,3	1,1	1,7
Consumptieve bestedingen	.	4,2	4,8	3,7	2,6	1,1	1,8
Overheid	.	4,9	5,5	5,3	3,0	1,6	2,2
Huishoudens incl. IZW huishoudens	.	3,8	4,5	3,0	2,4	0,8	1,6
Investerings in vaste activa (bruto)	.	3,1	3,1	2,8	1,6	1,5	0,9
Vennootschappen, huishoudens en IZW huishoudens	.	3,3	3,1	2,8	1,3	1,7	1,1
Overheid	.	1,9	3,4	2,4	2,6	0,6	-0,1
Veranderingen in voorraden 1)	.						
Uitvoer van goederen en diensten	.	6,0	0,9	-1,8	-0,8	0,4	2,9
Goederen	.	6,8	0,1	-3,2	-1,6	0,3	3,4
Diensten	.	3,1	3,8	3,2	2,0	0,7	1,0
<i>deflatoren: indexcijfers (2000=100)</i>							
<b>Beschikbaar voor finale bestedingen</b>	91,4	100	102,9	104,3	105,3	106,2	108,5
Binnenlands product (bruto, marktprijzen)	89,1	100	105,1	109,1	111,5	112,3	114,2
Invoer van goederen en diensten	95,7	100	99,6	96,8	95,9	96,8	99,7
Goederen	97,3	100	98,5	94,1	91,8	92,3	95,4
Diensten	90,7	100	103,2	105,9	110,0	112,1	114,7
<b>Totale finale bestedingen</b>	91,4	100	102,9	104,3	105,3	106,2	108,5
Nationale finale bestedingen	89,6	100	104,5	108,1	110,7	111,9	113,8
Consumptieve bestedingen	88,1	100	104,8	108,7	111,4	112,6	114,7
Overheid	86,5	100	105,5	111,1	114,4	116,3	118,9
Huishoudens incl. IZW huishoudens	88,8	100	104,5	107,6	110,1	110,9	112,7
Investerings in vaste activa (bruto)	95,3	100	103,1	106,0	107,6	109,2	110,2
Vennootschappen, huishoudens en IZW huishoudens	94,9	100	103,1	106,0	107,4	109,2	110,4
Overheid	97,8	100	103,4	105,8	108,6	109,2	109,1
Veranderingen in voorraden 1)	.						
Uitvoer van goederen en diensten	94,3	100	100,9	99,0	98,2	98,6	101,4
Goederen	95,0	100	100,1	96,9	95,4	95,6	98,8
Diensten	91,8	100	103,8	107,1	109,3	110,1	111,1

1) Inclusief saldo aan- en verkopen van kostbaarheden.



**TABEL M 13**  
**Invoer van goederen en diensten naar bedrijfstakken**

	1995	2000	2001	2002	2003	2004*	2005*
<i>mln euro</i>							
<b>Invoer van goederen en diensten</b>	163 876	269 732	275 305	268 112	270 538	290 457	314 620
Intermediair verbruik	83 446	124 600	127 568	126 341	124 917	132 732	145 427
Landbouw, bosbouw en visserij	1 341	1 721	1 770	2 011	1 844	1 832	1 833
Delfstoffenwinning	573	1 327	1 606	1 479	1 498	1 698	1 890
Industrie	49 947	70 793	69 131	66 592	65 148	70 883	78 419
Voedings- en genotmiddelenindustrie	10 023	11 306	12 093	12 219	11 717	11 758	11 936
Aardolie en chemische industrie	15 366	27 208	25 293	23 604	23 686	27 828	35 072
Metaal-, elektro- en transportmiddelenindustrie	16 247	22 875	22 742	22 200	21 658	23 195	23 093
Overige	8 311	9 404	9 003	8 569	8 087	8 102	8 318
Bouwnijverheid	5 298	7 372	7 444	7 254	6 835	7 381	7 885
Handel, horeca en reparatie	7 079	10 672	11 651	12 417	11 698	12 228	12 883
Vervoer, opslag en communicatie	5 834	10 236	11 127	11 177	11 282	11 739	12 870
Financiële en zakelijke dienstverlening	7 942	14 119	15 499	15 365	15 689	15 783	17 285
Overige bedrijfstakken	5 432	8 360	9 340	10 046	10 923	11 188	12 362
Finale bestedingen	80 430	145 132	147 737	141 771	145 621	157 725	169 193
Consumptieve bestedingen	22 836	33 631	34 427	36 017	34 901	35 332	35 721
Investerings in vaste activa	13 857	20 594	19 167	18 387	19 314	19 047	20 639
Uitvoer (= wederuitvoer)	44 374	92 273	95 639	89 696	93 563	104 898	115 722
Overige invoer	- 637	- 1 366	- 1 496	- 2 329	- 2 157	- 1 552	- 2 889
<i>% volumemutaties</i>							
<b>Invoer van goederen en diensten</b>	.	12,2	2,5	0,3	1,8	6,4	5,1
Intermediair verbruik	.	6,9	1,9	0,5	- 1,5	3,3	2,5
Landbouw, bosbouw en visserij	.	6,3	- 1,6	13,5	- 9,1	0,3	- 1,4
Delfstoffenwinning	.	18,6	9,1	1,4	- 4,5	13,3	- 7,2
Industrie	.	2,9	- 1,1	- 1,3	- 1,0	3,9	0,7
Voedings- en genotmiddelenindustrie	.	1,3	4,0	1,3	- 1,4	1,3	5,3
Aardolie en chemische industrie	.	3,5	- 1,2	- 3,3	0,3	6,1	2,0
Metaal-, elektro- en transportmiddelenindustrie	.	3,6	- 1,8	0,2	- 1,1	3,6	- 3,5
Overige	.	1,6	- 5,2	- 2,8	- 4,0	1,9	1,2
Bouwnijverheid	.	5,6	0,2	- 2,4	- 4,8	9,0	3,9
Handel, horeca en reparatie	.	5,9	7,4	5,4	- 6,2	3,4	3,0
Vervoer, opslag en communicatie	.	12,1	9,3	3,1	0,6	1,6	3,3
Financiële en zakelijke dienstverlening	.	23,2	6,7	- 3,6	- 5,2	0,3	9,8
Overige bedrijfstakken	.	9,6	4,6	10,7	8,4	1,7	3,8
Finale bestedingen	.	16,7	2,9	0,1	4,8	9,0	7,3
Consumptieve bestedingen	.	7,7	1,2	3,7	- 3,2	1,9	- 0,8
Investerings in vaste activa	.	- 4,9	- 3,8	- 0,6	6,6	- 0,5	10,4
Uitvoer (= wederuitvoer)	.	25,9	5,3	- 0,2	7,4	12,7	10,8
Overige invoer	.						
<i>volume-indexcijfers (2000=100)</i>							
<b>Invoer van goederen en diensten</b>	63,5	100	102,5	102,7	104,6	111,3	116,9
Intermediair verbruik	76,0	100	101,9	102,4	100,8	104,2	106,8
Landbouw, bosbouw en visserij	80,6	100	98,4	111,7	101,5	101,8	100,4
Delfstoffenwinning	55,2	100	109,1	110,6	105,6	119,6	111,0
Industrie	84,2	100	98,9	97,6	96,6	100,3	101,0
Voedings- en genotmiddelenindustrie	90,7	100	104,0	105,3	103,9	105,3	110,8
Aardolie en chemische industrie	89,0	100	98,8	95,5	95,8	101,6	103,7
Metaal-, elektro- en transportmiddelenindustrie	74,3	100	98,2	98,3	97,3	100,8	97,3
Overige	90,2	100	94,8	92,1	88,4	90,1	91,2
Bouwnijverheid	77,1	100	100,2	97,8	93,1	101,5	105,5
Handel, horeca en reparatie	71,9	100	107,4	113,2	106,2	109,8	113,1
Vervoer, opslag en communicatie	63,3	100	109,3	112,7	113,3	115,1	118,9
Financiële en zakelijke dienstverlening	58,0	100	106,7	102,8	97,4	97,7	107,2
Overige bedrijfstakken	66,8	100	104,6	115,8	125,5	127,7	132,5
Finale bestedingen	54,0	100	102,9	103,0	108,0	117,7	126,2
Consumptieve bestedingen	72,3	100	101,2	104,9	101,5	103,5	102,6
Investerings in vaste activa	56,5	100	96,2	95,6	101,9	101,4	111,9
Uitvoer (= wederuitvoer)	46,8	100	105,3	105,1	112,9	127,3	141,0
Overige invoer							
<i>prijsniveau 2000: mln euro</i>							
<b>Invoer van goederen en diensten</b>	171 325	269 732	276 344	277 058	282 128	300 148	315 433
Intermediair verbruik	94 718	124 600	126 972	127 581	125 609	129 792	133 061
Landbouw, bosbouw en visserij	1 387	1 721	1 693	1 922	1 747	1 751	1 728
Delfstoffenwinning	732	1 327	1 448	1 468	1 401	1 588	1 473
Industrie	59 580	70 793	69 993	69 095	68 385	71 040	71 519
Voedings- en genotmiddelenindustrie	10 252	11 306	11 755	11 910	11 748	11 901	12 529
Aardolie en chemische industrie	24 215	27 208	26 871	25 984	26 057	27 647	28 205
Metaal-, elektro- en transportmiddelenindustrie	17 007	22 875	22 456	22 496	22 253	23 052	22 256
Overige	8 482	9 404	8 911	8 662	8 314	8 471	8 574
Bouwnijverheid	5 684	7 372	7 387	7 209	6 863	7 483	7 778
Handel, horeca en reparatie	7 675	10 672	11 459	12 083	11 330	11 717	12 071
Vervoer, opslag en communicatie	6 477	10 236	11 189	11 533	11 601	11 784	12 174
Financiële en zakelijke dienstverlening	8 195	14 119	15 058	14 512	13 753	13 793	15 141
Overige bedrijfstakken	5 584	8 360	8 745	9 684	10 495	10 674	11 074
Finale bestedingen	78 304	145 132	149 372	149 472	156 705	170 822	183 222
Consumptieve bestedingen	24 326	33 631	34 023	35 287	34 150	34 793	34 502
Investerings in vaste activa	11 637	20 594	19 808	19 681	20 984	20 876	23 045
Uitvoer (= wederuitvoer)	43 223	92 273	97 158	96 986	104 156	117 427	130 102
Overige invoer	- 537	- 1 366	- 1 617	- 2 577	- 2 385	- 1 679	- 3 363

**TABEL M 13 (slot)**  
**Invoer van goederen en diensten naar bedrijfstakken**

	1995	2000	2001	2002	2003	2004*	2005*
<i>deflatoren: % mutaties</i>							
<b>Invoer van goederen en diensten</b>	.	5,8	- 0,4	- 2,9	- 0,9	0,9	3,1
Intermediair verbruik	.	10,8	0,5	- 1,4	0,4	2,8	6,9
Landbouw, bosbouw en visserij	.	2,7	4,5	0,1	0,9	- 0,9	1,4
Delfstoffenwinning	.	24,8	10,9	- 9,2	6,1	0,1	19,9
Industrie	.	16,8	- 1,2	- 2,4	- 1,2	4,7	9,9
Voedings- en genotmiddelenindustrie	.	3,3	2,9	- 0,3	- 2,8	- 0,9	- 3,6
Aardolie en chemische industrie	.	43,0	- 5,9	- 3,5	0,1	10,7	23,5
Metaal-, elektro- en transportmiddelenindustrie	.	5,1	1,3	- 2,6	- 1,4	3,4	3,1
Overige	.	5,8	1,0	- 2,1	- 1,7	- 1,7	1,4
Bouwnijverheid	.	2,9	0,8	- 0,2	- 1,0	- 1,0	2,8
Handel, horeca en reparatie	.	2,6	1,7	1,1	0,5	1,1	2,3
Vervoer, opslag en communicatie	.	6,4	- 0,6	- 2,5	0,3	2,4	6,1
Financiële en zakelijke dienstverlening	.	2,5	2,9	2,9	7,7	0,3	- 0,2
Overige bedrijfstakken	.	3,3	6,8	- 2,9	0,3	0,7	6,5
Finale bestedingen	.	1,9	- 1,1	- 4,1	- 2,0	- 0,6	0,0
Consumptieve bestedingen	.	2,6	1,2	0,9	0,1	- 0,6	2,0
Investerings in vaste activa	.	- 1,2	- 3,2	- 3,4	- 1,5	- 0,9	- 1,8
Uitvoer (= wederuitvoer)	.	2,3	- 1,6	- 6,0	- 2,9	- 0,6	- 0,4
Overige invoer	.						
<i>deflatoren: indexcijfers (2000=100)</i>							
<b>Invoer van goederen en diensten</b>	95,7	100	99,6	96,8	95,9	96,8	99,7
Intermediair verbruik	88,1	100	100,5	99,0	99,4	102,3	109,3
Landbouw, bosbouw en visserij	96,6	100	104,5	104,7	105,6	104,6	106,1
Delfstoffenwinning	78,3	100	110,9	100,8	106,9	107,0	128,3
Industrie	83,8	100	98,8	96,4	95,3	99,8	109,6
Voedings- en genotmiddelenindustrie	97,8	100	102,9	102,6	99,7	98,8	95,3
Aardolie en chemische industrie	63,5	100	94,1	90,8	90,9	100,7	124,3
Metaal-, elektro- en transportmiddelenindustrie	95,5	100	101,3	98,7	97,3	100,6	103,8
Overige	98,0	100	101,0	98,9	97,3	95,6	97,0
Bouwnijverheid	93,2	100	100,8	100,6	99,6	98,6	101,4
Handel, horeca en reparatie	92,2	100	101,7	102,8	103,2	104,4	106,7
Vervoer, opslag en communicatie	90,1	100	99,4	96,9	97,3	99,6	105,7
Financiële en zakelijke dienstverlening	96,9	100	102,9	105,9	114,1	114,4	114,2
Overige bedrijfstakken	97,3	100	106,8	103,7	104,1	104,8	111,6
Finale bestedingen	102,7	100	98,9	94,8	92,9	92,3	92,3
Consumptieve bestedingen	93,9	100	101,2	102,1	102,2	101,5	103,5
Investerings in vaste activa	119,1	100	96,8	93,4	92,0	91,2	89,6
Uitvoer (= wederuitvoer)	102,7	100	98,4	92,5	89,8	89,3	88,9
Overige invoer							
<i>% totale economie</i>							
<b>Invoer van goederen en diensten</b>	100	100	100	100	100	100	100
Intermediair verbruik	50,9	46,2	46,3	47,1	46,2	45,7	46,2
Landbouw, bosbouw en visserij	0,8	0,6	0,6	0,8	0,7	0,6	0,6
Delfstoffenwinning	0,3	0,5	0,6	0,6	0,6	0,6	0,6
Industrie	30,5	26,2	25,1	24,8	24,1	24,4	24,9
Voedings- en genotmiddelenindustrie	6,1	4,2	4,4	4,6	4,3	4,0	3,8
Aardolie en chemische industrie	9,4	10,1	9,2	8,8	8,8	9,6	11,1
Metaal-, elektro- en transportmiddelenindustrie	9,9	8,5	8,3	8,3	8,0	8,0	7,3
Overige	5,1	3,5	3,3	3,2	3,0	2,8	2,6
Bouwnijverheid	3,2	2,7	2,7	2,7	2,5	2,5	2,5
Handel, horeca en reparatie	4,3	4,0	4,2	4,6	4,3	4,2	4,1
Vervoer, opslag en communicatie	3,6	3,8	4,0	4,2	4,2	4,0	4,1
Financiële en zakelijke dienstverlening	4,8	5,2	5,6	5,7	5,8	5,4	5,5
Overige bedrijfstakken	3,3	3,1	3,4	3,7	4,0	3,9	3,9
Finale bestedingen	49,1	53,8	53,7	52,9	53,8	54,3	53,8
Consumptieve bestedingen	13,9	12,5	12,5	13,4	12,9	12,2	11,4
Investerings in vaste activa	8,5	7,6	7,0	6,9	7,1	6,6	6,6
Uitvoer (= wederuitvoer)	27,1	34,2	34,7	33,5	34,6	36,1	36,8
Overige invoer	- 0,4	- 0,5	- 0,5	- 0,9	- 0,8	- 0,5	- 0,9

**TABEL M 14**  
**Invoer van goederen en diensten naar productgroepen**

	1995	2000	2001	2002	2003	2004*	2005*
<i>% totale economie</i>							
<b>Invoer van goederen en diensten</b>	100	100	100	100	100	100	100
Landbouw, bosbouw en visserijproducten	4,7	3,5	3,7	3,7	3,7	3,4	3,3
Delfstoffenwinningproducten	4,6	6,4	6,2	5,7	5,7	6,6	8,5
Industrie	68,7	67,9	67,0	66,2	66,0	66,9	66,2
Voedings- en genotmiddelen	6,8	5,0	5,4	5,7	5,8	5,6	5,3
Aardolie en chemische producten	14,6	13,3	13,3	14,0	13,9	14,9	15,9
Metaalproducten, machines en apparaten	34,4	39,3	38,2	36,4	36,6	37,5	36,4
Overige producten	12,8	10,2	10,0	10,0	9,8	9,0	8,7
Producten bouwnijverheid	0,4	0,4	0,4	0,4	0,3	0,3	0,4
Handel, horeca en reparatie	0,0	0,0	0,0	0,0	0,0	0,0	0,0
Vervoer, opslag en communicatie	2,5	2,5	2,7	2,7	2,7	2,6	2,6
Financiële en zakelijke dienstverlening	9,7	11,2	11,8	12,8	13,2	12,4	11,8
Overige diensten	0,5	0,5	0,5	0,5	0,5	0,5	0,6
Overige invoer	9,0	7,6	7,7	8,1	7,8	7,2	6,7

**TABEL M 15**  
**Uitvoer van goederen en diensten naar bedrijfstakken**

	1995	2000	2001	2002	2003	2004*	2005*
<i>mln euro</i>							
<b>Uitvoer van goederen en diensten</b>	181 219	292 916	301 216	298 450	300 498	325 686	353 598
Landbouw, bosbouw en visserij	9 000	10 754	11 106	11 796	11 675	12 095	12 333
Delfstoffenwinning	3 763	5 452	7 389	6 637	6 790	7 592	9 824
Industrie	84 668	120 228	118 192	119 108	116 197	125 560	134 464
Voedings- en genotmiddelenindustrie	20 358	24 416	25 383	25 964	25 066	25 782	26 600
Aardolie en chemische industrie	27 986	42 182	41 261	40 657	41 394	45 871	53 053
Metaal-, elektro- en transportmiddelenindustrie	26 981	41 745	40 225	41 548	39 030	43 132	44 054
Overige	9 343	11 885	11 323	10 939	10 707	10 775	10 757
Handel, horeca en reparatie	4 053	5 918	6 186	6 488	6 437	6 926	7 273
Vervoer, opslag en communicatie	12 492	18 283	19 078	19 295	19 177	20 158	21 580
Financiële en zakelijke dienstverlening	10 977	19 157	21 412	21 837	22 644	23 588	25 487
Overige bedrijfstakken	2 831	3 982	4 570	4 691	4 894	5 219	6 039
Wederuitvoer	49 076	102 383	106 158	100 765	104 747	116 915	129 039
Consumptie door niet-ingezetenen in Nederland	5 481	8 320	8 543	9 151	9 158	9 171	9 296
Overige uitvoer	- 1 122	- 1 561	- 1 418	- 1 318	- 1 221	- 1 538	- 1 737
<i>% volumemutaties</i>							
<b>Uitvoer van goederen en diensten</b>	.	13,5	1,9	0,9	1,5	8,0	5,5
Landbouw, bosbouw en visserij	.	3,2	- 1,1	5,5	- 1,0	12,4	2,8
Delfstoffenwinning	.	6,6	13,5	1,9	- 2,2	15,9	- 1,6
Industrie	.	7,3	- 2,4	1,9	- 2,4	5,2	0,7
Voedings- en genotmiddelenindustrie	.	3,0	- 0,8	2,4	- 2,5	3,0	3,9
Aardolie en chemische industrie	.	4,9	0,3	1,6	0,8	4,4	0,3
Metaal-, elektro- en transportmiddelenindustrie	.	12,2	- 4,6	3,3	- 5,9	8,4	- 0,5
Overige	.	7,3	- 7,9	- 3,4	- 1,3	2,3	- 0,9
Handel, horeca en reparatie	.	8,8	3,7	2,7	- 0,7	7,0	1,3
Vervoer, opslag en communicatie	.	6,3	3,7	0,2	0,5	4,2	4,6
Financiële en zakelijke dienstverlening	.	13,0	7,4	- 3,0	- 0,4	4,2	9,4
Overige bedrijfstakken	.	0,5	4,8	- 0,9	1,7	5,4	11,6
Wederuitvoer	.	26,0	5,4	- 0,2	7,8	12,7	11,4
Consumptie door niet-ingezetenen in Nederland	.	4,5	- 2,3	3,4	- 2,6	- 0,9	0,0
Overige uitvoer	.	9,5	- 12,0	- 10,6	- 4,9	22,7	8,3
<i>volume-indexcijfers (2000=100)</i>							
<b>Uitvoer van goederen en diensten</b>	65,6	100	101,9	102,9	104,5	112,8	119,1
Landbouw, bosbouw en visserij	92,6	100	98,9	104,3	103,3	116,1	119,4
Delfstoffenwinning	91,4	100	113,5	115,6	113,0	131,0	128,9
Industrie	79,4	100	97,6	99,4	97,0	102,1	102,7
Voedings- en genotmiddelenindustrie	88,7	100	99,2	101,7	99,1	102,1	106,1
Aardolie en chemische industrie	85,7	100	100,3	101,9	102,7	107,2	107,6
Metaal-, elektro- en transportmiddelenindustrie	67,6	100	95,4	98,5	92,8	100,5	100,0
Overige	84,0	100	92,1	89,0	87,8	89,8	89,0
Handel, horeca en reparatie	73,9	100	103,7	106,5	105,7	113,1	114,6
Vervoer, opslag en communicatie	72,9	100	103,7	103,9	104,4	108,8	113,7
Financiële en zakelijke dienstverlening	59,9	100	107,4	104,2	103,8	108,2	118,3
Overige bedrijfstakken	83,7	100	104,8	103,9	105,7	111,4	124,3
Wederuitvoer	45,9	100	105,4	105,2	113,4	127,8	142,3
Consumptie door niet-ingezetenen in Nederland	74,4	100	97,7	101,0	98,4	97,5	97,6
Overige uitvoer	79,1	100	88,0	78,6	74,8	91,8	99,4
<i>prijsniveau 2000: mln euro</i>							
<b>Uitvoer van goederen en diensten</b>	192 273	292 916	298 581	301 345	305 966	330 453	348 763
Landbouw, bosbouw en visserij	9 955	10 754	10 639	11 220	11 108	12 490	12 844
Delfstoffenwinning	4 982	5 452	6 188	6 304	6 163	7 143	7 026
Industrie	95 520	120 228	117 291	119 513	116 599	122 706	123 529
Voedings- en genotmiddelenindustrie	21 661	24 416	24 231	24 820	24 191	24 928	25 901
Aardolie en chemische industrie	36 132	42 182	42 297	42 993	43 341	45 237	45 388
Metaal-, elektro- en transportmiddelenindustrie	28 237	41 745	39 820	41 131	38 722	41 961	41 747
Overige	9 985	11 885	10 943	10 575	10 438	10 677	10 581
Handel, horeca en reparatie	4 376	5 918	6 136	6 301	6 258	6 695	6 784
Vervoer, opslag en communicatie	13 324	18 283	18 952	18 994	19 079	19 888	20 796
Financiële en zakelijke dienstverlening	11 479	19 157	20 567	19 960	19 887	20 730	22 670
Overige bedrijfstakken	3 332	3 982	4 174	4 138	4 207	4 436	4 950
Wederuitvoer	47 011	102 383	107 879	107 700	116 127	130 868	145 740
Consumptie door niet-ingezetenen in Nederland	6 191	8 320	8 129	8 407	8 185	8 115	8 117
Overige uitvoer	- 1 234	- 1 561	- 1 374	- 1 228	- 1 168	- 1 433	- 1 551

**TABEL M 15 (slot)**  
**Uitvoer van goederen en diensten naar bedrijfstakken**

	1995	2000	2001	2002	2003	2004*	2005*
<i>deflatoren: % mutaties</i>							
<b>Uitvoer van goederen en diensten</b>	.	6,0	0,9	- 1,8	- 0,8	0,4	2,9
Landbouw, bosbouw en visserij	.	6,0	4,4	0,7	0,0	- 7,9	- 0,8
Delfstoffenwinning	.	46,7	19,4	- 11,8	4,7	- 3,5	31,6
Industrie	.	10,4	0,8	- 1,1	0,0	2,7	6,4
Voedings- en genotmiddelenindustrie	.	4,3	4,8	- 0,1	- 0,9	- 0,2	- 0,7
Aardolie en chemische industrie	.	25,5	- 2,4	- 3,1	1,0	6,2	15,3
Metaal-, elektro- en transportmiddelenindustrie	.	3,1	1,0	0,0	- 0,2	2,0	2,7
Overige	.	4,4	3,5	0,0	- 0,8	- 1,6	0,7
Handel, horeca en reparatie	.	5,2	0,8	2,1	- 0,1	0,6	3,6
Vervoer, opslag en communicatie	.	4,9	0,7	0,9	- 1,1	0,8	2,4
Financiële en zakelijke dienstverlening	.	1,8	4,1	5,1	4,1	- 0,1	- 1,2
Overige bedrijfstakken	.	4,4	9,5	3,5	2,6	1,1	3,7
Wederuitvoer	.	1,2	- 1,6	- 4,9	- 3,6	- 1,0	- 0,9
Consumptie door niet-ingezetenen in Nederland	.	3,2	5,1	3,6	2,8	1,0	1,3
Overige uitvoer	.	3,4	3,2	4,0	- 2,6	2,7	4,3
<i>deflatoren: indexcijfers (2000=100)</i>							
<b>Uitvoer van goederen en diensten</b>	94,3	100	100,9	99,0	98,2	98,6	101,4
Landbouw, bosbouw en visserij	90,4	100	104,4	105,1	105,1	96,8	96,0
Delfstoffenwinning	75,5	100	119,4	105,3	110,2	106,3	139,8
Industrie	88,6	100	100,8	99,7	99,7	102,3	108,9
Voedings- en genotmiddelenindustrie	94,0	100	104,8	104,6	103,6	103,4	102,7
Aardolie en chemische industrie	77,5	100	97,6	94,6	95,5	101,4	116,9
Metaal-, elektro- en transportmiddelenindustrie	95,6	100	101,0	101,0	100,8	102,8	105,5
Overige	93,6	100	103,5	103,4	102,6	100,9	101,7
Handel, horeca en reparatie	92,6	100	100,8	103,0	102,9	103,4	107,2
Vervoer, opslag en communicatie	93,8	100	100,7	101,6	100,5	101,4	103,8
Financiële en zakelijke dienstverlening	95,6	100	104,1	109,4	113,9	113,8	112,4
Overige bedrijfstakken	85,0	100	109,5	113,4	116,3	117,7	122,0
Wederuitvoer	104,4	100	98,4	93,6	90,2	89,3	88,5
Consumptie door niet-ingezetenen in Nederland	88,5	100	105,1	108,9	111,9	113,0	114,5
Overige uitvoer	90,9	100	103,2	107,4	104,5	107,3	112,0
<i>% totale economie</i>							
<b>Uitvoer van goederen en diensten</b>	100	100	100	100	100	100	100
Landbouw, bosbouw en visserij	5,0	3,7	3,7	4,0	3,9	3,7	3,5
Delfstoffenwinning	2,1	1,9	2,5	2,2	2,3	2,3	2,8
Industrie	46,7	41,0	39,2	39,9	38,7	38,6	38,0
Voedings- en genotmiddelenindustrie	11,2	8,3	8,4	8,7	8,3	7,9	7,5
Aardolie en chemische industrie	15,4	14,4	13,7	13,6	13,8	14,1	15,0
Metaal-, elektro- en transportmiddelenindustrie	14,9	14,3	13,4	13,9	13,0	13,2	12,5
Overige	5,2	4,1	3,8	3,7	3,6	3,3	3,0
Handel, horeca en reparatie	2,2	2,0	2,1	2,2	2,1	2,1	2,1
Vervoer, opslag en communicatie	6,9	6,2	6,3	6,5	6,4	6,2	6,1
Financiële en zakelijke dienstverlening	6,1	6,5	7,1	7,3	7,5	7,2	7,2
Overige bedrijfstakken	1,6	1,4	1,5	1,6	1,6	1,6	1,7
Wederuitvoer	27,1	35,0	35,2	33,8	34,9	35,9	36,5
Consumptie door niet-ingezetenen in Nederland	3,0	2,8	2,8	3,1	3,0	2,8	2,6
Overige uitvoer	- 0,6	- 0,5	- 0,5	- 0,4	- 0,4	- 0,5	- 0,5

**TABEL M 16**  
**Uitvoer van goederen en diensten naar productgroepen**

	1995	2000	2001	2002	2003	2004*	2005*
<i>% totale economie</i>							
<b>Uitvoer van goederen en diensten</b>	100	100	100	100	100	100	100
Landbouw, bosbouw en visserijproducten	6,2	4,8	4,9	5,0	5,2	4,9	4,8
Delfstoffenwinningproducten	2,1	2,0	2,6	2,4	2,4	2,7	3,2
Industrie	69,3	70,6	69,1	68,4	68,1	69,3	69,7
Voedings- en genotmiddelen	13,0	9,7	9,8	10,1	10,0	9,6	9,1
Aardolie en chemische producten	20,3	19,5	19,0	19,3	19,7	20,4	21,9
Metaalproducten, machines en apparaten	27,3	34,5	33,6	32,4	31,9	33,2	32,8
Overige producten	8,7	6,9	6,6	6,5	6,6	6,1	5,9
Producten bouwnijverheid	0,6	0,6	0,7	0,6	0,5	0,5	0,6
Handel, horeca en reparatie	0,0	0,0	0,0	0,0	0,0	0,0	0,0
Vervoer, opslag en communicatie	6,7	6,0	6,2	6,3	6,2	6,0	5,9
Financiële en zakelijke dienstverlening	8,6	10,0	10,4	10,7	11,0	10,5	9,9
Overige diensten	0,4	0,4	0,5	0,4	0,5	0,5	0,5
Overige uitvoer	6,0	5,6	5,6	6,1	6,0	5,6	5,4

**TABEL M 17**  
**Consumptieve bestedingen naar goederen- en dienstencategorieën**

	1995	2000	2001	2002	2003	2004*	2005*
<i>mln euro</i>							
<b>Consumptieve bestedingen door huishoudens incl. IZWh</b>	151 058	210 823	224 244	233 043	238 103	241 447	247 053
Goederen	77 017	104 197	108 863	112 130	112 097	111 759	113 471
Voedings- en genotmiddelen	24 708	29 515	31 729	32 919	33 511	33 652	33 564
Voedingsmiddelen	15 581	18 510	19 813	20 659	20 996	21 007	20 872
Genotmiddelen	9 127	11 005	11 916	12 260	12 515	12 645	12 692
Duurzame consumptiegoederen	31 653	45 655	47 538	48 705	47 357	46 173	45 936
Overige goederen	20 656	29 027	29 596	30 506	31 229	31 934	33 971
Diensten	72 416	104 893	113 414	118 979	124 181	128 412	132 560
Niet-ingezetenen in Nederland (-)	5 481	8 320	8 543	9 151	9 158	9 171	9 296
Ingezetenen in het buitenland	7 106	10 053	10 510	11 085	10 983	10 447	10 318
<b>Individuele consumptie door de overheid</b>	38 099	50 079	55 216	61 008	64 819	66 519	68 393
Goederen	2 883	3 147	3 463	3 737	4 036	4 059	4 183
Duurzame consumptiegoederen	520	684	744	817	896	975	978
Overige goederen	2 363	2 463	2 719	2 920	3 140	3 084	3 205
Diensten	35 216	46 932	51 753	57 271	60 783	62 460	64 210
<b>Werkelijke individuele consumptie</b>	189 157	260 902	279 460	294 051	302 922	307 966	315 446
Goederen	79 900	107 344	112 326	115 867	116 133	115 818	117 654
Voedings- en genotmiddelen	24 708	29 515	31 729	32 919	33 511	33 652	33 564
Voedingsmiddelen	15 581	18 510	19 813	20 659	20 996	21 007	20 872
Genotmiddelen	9 127	11 005	11 916	12 260	12 515	12 645	12 692
Duurzame consumptiegoederen	32 173	46 339	48 282	49 522	48 253	47 148	46 914
Overige goederen	23 019	31 490	32 315	33 426	34 369	35 018	37 176
Diensten	107 632	151 825	165 167	176 250	184 964	190 872	196 770
Niet-ingezetenen in Nederland (-)	5 481	8 320	8 543	9 151	9 158	9 171	9 296
Ingezetenen in het buitenland	7 106	10 053	10 510	11 085	10 983	10 447	10 318
<b>Collectieve consumptie door de overheid</b>	34 588	41 792	46 169	49 238	51 974	52 302	53 449
<b>Consumptieve bestedingen</b>	223 745	302 694	325 629	343 289	354 896	360 268	368 895
<i>% volumemutaties</i>							
<b>Consumptieve bestedingen door huishoudens incl. IZWh</b>	.	3,7	1,8	0,9	-0,2	0,6	0,7
Goederen	.	3,1	-0,7	0,7	-0,6	-0,3	0,4
Voedings- en genotmiddelen	.	1,3	1,0	0,7	0,3	0,7	-0,0
Voedingsmiddelen	.	2,0	0,4	1,1	0,6	2,5	0,3
Genotmiddelen	.	0,3	1,9	0,2	-0,1	-2,2	-0,6
Duurzame consumptiegoederen	.	5,2	0,1	0,9	-1,7	-0,8	1,0
Overige goederen	.	1,6	-3,6	0,2	0,2	-0,5	-0,1
Diensten	.	4,3	4,0	1,2	0,4	-2,1	1,4
Niet-ingezetenen in Nederland	.	4,5	-2,3	3,4	-2,6	-0,9	0,0
Ingezetenen in het buitenland	.	4,7	1,1	2,3	-3,5	-7,5	-4,7
<b>Individuele consumptie door de overheid</b>	.	2,5	3,6	3,7	2,6	1,5	0,6
Goederen	.	4,3	8,9	5,2	10,0	1,8	-1,7
Duurzame consumptiegoederen	.	7,4	13,0	6,9	8,6	7,1	-0,8
Overige goederen	.	3,5	7,8	4,7	10,4	0,2	-2,0
Diensten	.	2,3	3,2	3,6	2,1	1,4	0,8
<b>Werkelijke individuele consumptie</b>	.	3,5	2,2	1,5	0,4	0,8	0,7
Goederen	.	3,1	-0,4	0,8	-0,3	-0,2	0,3
Voedings- en genotmiddelen	.	1,3	1,0	0,7	0,3	0,7	-0,0
Voedingsmiddelen	.	2,0	0,4	1,1	0,6	2,5	0,3
Genotmiddelen	.	0,3	1,9	0,2	-0,1	-2,2	-0,6
Duurzame consumptiegoederen	.	5,2	0,3	1,0	-1,6	-0,7	0,9
Overige goederen	.	1,8	-2,7	0,6	1,0	-0,4	-0,3
Diensten	.	3,7	3,8	2,0	0,9	1,9	1,2
Niet-ingezetenen in Nederland	.	4,5	-2,3	3,4	-2,6	-0,9	0,0
Ingezetenen in het buitenland	.	4,7	1,1	2,3	-3,5	-7,5	-4,7
<b>Collectieve consumptie door de overheid</b>	.	1,3	5,7	2,7	3,3	-1,6	-0,1
<b>Consumptieve bestedingen</b>	.	3,2	2,7	1,7	0,8	0,5	0,6
<i>volum-indexcijfers (2000=100)</i>							
<b>Consumptieve bestedingen door huishoudens incl. IZWh</b>	80,7	100	101,8	102,8	102,6	103,2	103,9
Goederen	80,9	100	99,3	100,0	99,4	99,1	99,5
Voedings- en genotmiddelen	92,0	100	101,0	101,7	102,1	102,8	102,8
Voedingsmiddelen	91,2	100	100,4	101,5	102,1	104,7	104,9
Genotmiddelen	93,4	100	101,9	102,1	101,9	99,7	99,1
Duurzame consumptiegoederen	70,9	100	100,1	101,1	99,3	98,5	99,4
Overige goederen	86,2	100	96,4	96,6	96,8	96,3	96,2
Diensten	80,1	100	104,0	105,3	105,7	107,9	109,3
Niet-ingezetenen in Nederland	74,4	100	97,7	101,0	98,4	97,5	97,6
Ingezetenen in het buitenland	79,6	100	101,1	103,4	99,8	92,3	88,0
<b>Individuele consumptie door de overheid</b>	90,7	100	103,6	107,4	110,2	111,8	112,5
Goederen	86,7	100	108,9	114,6	126,0	128,2	126,0
Duurzame consumptiegoederen	80,0	100	113,0	120,8	131,1	140,5	139,3
Overige goederen	88,6	100	107,8	112,9	124,6	124,9	122,3
Diensten	90,9	100	103,2	107,0	109,2	110,8	111,7
<b>Werkelijke individuele consumptie</b>	82,5	100	102,2	103,7	104,1	104,9	105,6
Goederen	81,1	100	99,6	100,4	100,2	100,0	100,2
Voedings- en genotmiddelen	92,0	100	101,0	101,7	102,1	102,8	102,8
Voedingsmiddelen	91,2	100	100,4	101,5	102,1	104,7	104,9
Genotmiddelen	93,4	100	101,9	102,1	101,9	99,7	99,1
Duurzame consumptiegoederen	71,0	100	100,3	101,3	99,8	99,1	100,0
Overige goederen	86,7	100	97,3	97,9	98,9	98,5	98,2
Diensten	83,3	100	103,8	105,8	106,8	108,8	110,1
Niet-ingezetenen in Nederland	74,4	100	97,7	101,0	98,4	97,5	97,6
Ingezetenen in het buitenland	79,6	100	101,1	103,4	99,8	92,3	88,0
<b>Collectieve consumptie door de overheid</b>	92,4	100	105,7	108,6	112,2	110,4	110,3
<b>Consumptieve bestedingen</b>	83,9	100	102,7	104,4	105,2	105,7	106,3

**TABEL M 17 (slot)**  
**Consumptieve bestedingen naar goederen- en dienstencategorieën**

	1995	2000	2001	2002	2003	2004*	2005*
<i>prijsniveau 2000: mln euro</i>							
<b>Consumptieve bestedingen door huishoudens incl. IZWh</b>	170 120	210 823	214 674	216 664	216 269	217 641	219 137
Goederen	84 292	104 197	103 501	104 213	103 569	103 292	103 660
Voedings- en genotmiddelen	27 149	29 515	29 805	30 027	30 121	30 345	30 332
Voedingsmiddelen	16 872	18 510	18 590	18 794	18 902	19 371	19 425
Genotmiddelen	10 280	11 005	11 215	11 233	11 218	10 975	10 911
Duurzame consumptiegoederen	32 362	45 655	45 712	46 141	45 342	44 968	45 401
Overige goederen	25 025	29 027	27 984	28 047	28 091	27 948	27 920
Diensten	84 027	104 893	109 138	110 466	110 853	113 132	114 681
Niet-ingezetenen in Nederland (-)	6 191	8 320	8 129	8 407	8 185	8 115	8 117
Ingezetenen in het buitenland	8 001	10 053	10 164	10 398	10 031	9 281	8 843
<b>Individuele consumptie door de overheid</b>	45 416	50 079	51 877	53 809	55 207	56 008	56 358
Goederen	2 729	3 147	3 428	3 605	3 965	4 035	3 964
Duurzame consumptiegoederen	548	684	773	826	897	961	953
Overige goederen	2 182	2 463	2 655	2 780	3 068	3 075	3 012
Diensten	42 642	46 932	48 449	50 206	51 269	52 002	52 408
<b>Werkelijke individuele consumptie</b>	215 335	260 902	266 551	270 495	271 562	273 759	275 605
Goederen	87 086	107 344	106 929	107 812	107 515	107 303	107 606
Voedings- en genotmiddelen	27 149	29 515	29 805	30 027	30 121	30 345	30 332
Voedingsmiddelen	16 872	18 510	18 590	18 794	18 902	19 371	19 425
Genotmiddelen	10 280	11 005	11 215	11 233	11 218	10 975	10 911
Duurzame consumptiegoederen	32 906	46 339	46 485	46 964	46 230	45 917	46 343
Overige goederen	27 295	31 490	30 639	30 824	31 147	31 009	30 925
Diensten	126 526	151 825	157 587	160 695	162 180	165 181	167 124
Niet-ingezetenen in Nederland (-)	6 191	8 320	8 129	8 407	8 185	8 115	8 117
Ingezetenen in het buitenland	8 001	10 053	10 164	10 398	10 031	9 281	8 843
<b>Collectieve consumptie door de overheid</b>	38 627	41 792	44 185	45 389	46 878	46 125	46 090
<b>Consumptieve bestedingen</b>	254 002	302 694	310 736	315 882	318 436	319 886	321 694
<i>deflatoren: % mutaties</i>							
<b>Consumptieve bestedingen door huishoudens incl. IZWh</b>	.	3,8	4,5	3,0	2,4	0,8	1,6
Goederen	.	3,0	5,2	2,3	0,6	0,0	1,2
Voedings- en genotmiddelen	.	1,4	6,5	3,0	1,5	-0,3	-0,2
Voedingsmiddelen	.	0,8	6,6	3,1	1,0	-2,4	-0,9
Genotmiddelen	.	2,5	6,3	2,7	2,2	3,3	1,0
Duurzame consumptiegoederen	.	0,9	4,0	1,5	-1,1	-1,7	-1,5
Overige goederen	.	8,4	5,8	2,8	2,2	2,8	6,5
Diensten	.	4,4	3,9	3,6	4,0	1,3	1,8
Niet-ingezetenen in Nederland (-)	.	3,2	5,1	3,6	2,8	1,0	1,3
Ingezetenen in het buitenland	.	4,9	3,4	3,1	2,7	2,8	3,7
<b>Individuele consumptie door de overheid</b>	.	5,7	6,4	6,5	3,6	1,2	2,2
Goederen	.	1,7	1,0	2,6	-1,8	-1,2	4,9
Duurzame consumptiegoederen	.	-2,3	-3,8	2,8	1,0	1,6	1,1
Overige goederen	.	2,9	2,4	2,6	-2,6	-2,0	6,1
Diensten	.	6,0	6,8	6,8	3,9	1,3	2,0
<b>Werkelijke individuele consumptie</b>	.	4,2	4,8	3,7	2,6	0,8	1,7
Goederen	.	3,0	5,0	2,3	0,5	-0,1	1,3
Voedings- en genotmiddelen	.	1,4	6,5	3,0	1,5	-0,3	-0,2
Voedingsmiddelen	.	0,8	6,6	3,1	1,0	-2,4	-0,9
Genotmiddelen	.	2,5	6,3	2,7	2,2	3,3	1,0
Duurzame consumptiegoederen	.	0,9	3,9	1,5	-1,0	-1,6	-1,4
Overige goederen	.	7,9	5,5	2,8	1,8	2,3	6,5
Diensten	.	4,9	4,8	4,6	4,0	1,3	1,9
Niet-ingezetenen in Nederland (-)	.	3,2	5,1	3,6	2,8	1,0	1,3
Ingezetenen in het buitenland	.	4,9	3,4	3,1	2,7	2,8	3,7
<b>Collectieve consumptie door de overheid</b>	.	4,0	4,5	3,8	2,2	2,3	2,3
<b>Consumptieve bestedingen</b>	.	4,2	4,8	3,7	2,6	1,1	1,8
<i>deflatoren: indexcijfers (2000=100)</i>							
<b>Consumptieve bestedingen door huishoudens incl. IZWh</b>	88,8	100	104,5	107,6	110,1	110,9	112,7
Goederen	91,4	100	105,2	107,6	108,2	108,2	109,5
Voedings- en genotmiddelen	91,0	100	106,5	109,6	111,3	110,9	110,7
Voedingsmiddelen	92,3	100	106,6	109,9	111,1	108,4	107,4
Genotmiddelen	88,8	100	106,3	109,1	111,6	115,2	116,3
Duurzame consumptiegoederen	97,8	100	104,0	105,6	104,4	102,7	101,2
Overige goederen	82,5	100	105,8	108,8	111,2	114,3	121,7
Diensten	86,2	100	103,9	107,7	112,0	113,5	115,6
Niet-ingezetenen in Nederland (-)	88,5	100	105,1	108,9	111,9	113,0	114,5
Ingezetenen in het buitenland	88,8	100	103,4	106,6	109,5	112,6	116,7
<b>Individuele consumptie door de overheid</b>	83,9	100	106,4	113,4	117,4	118,8	121,4
Goederen	105,6	100	101,0	103,7	101,8	100,6	105,5
Duurzame consumptiegoederen	95,0	100	96,2	98,9	99,9	101,5	102,6
Overige goederen	108,3	100	102,4	105,0	102,3	100,3	106,4
Diensten	82,6	100	106,8	114,1	118,6	120,1	122,5
<b>Werkelijke individuele consumptie</b>	87,8	100	104,8	108,7	111,5	112,5	114,5
Goederen	91,7	100	105,0	107,5	108,0	107,9	109,3
Voedings- en genotmiddelen	91,0	100	106,5	109,6	111,3	110,9	110,7
Voedingsmiddelen	92,3	100	106,6	109,9	111,1	108,4	107,4
Genotmiddelen	88,8	100	106,3	109,1	111,6	115,2	116,3
Duurzame consumptiegoederen	97,8	100	103,9	105,4	104,4	102,7	101,2
Overige goederen	84,3	100	105,5	108,4	110,3	112,9	120,2
Diensten	85,1	100	104,8	109,7	114,0	115,6	117,7
Niet-ingezetenen in Nederland (-)	88,5	100	105,1	108,9	111,9	113,0	114,5
Ingezetenen in het buitenland	88,8	100	103,4	106,6	109,5	112,6	116,7
<b>Collectieve consumptie door de overheid</b>	89,5	100	104,5	108,5	110,9	113,4	116,0
<b>Consumptieve bestedingen</b>	88,1	100	104,8	108,7	111,4	112,6	114,7

**TABEL M 18**  
**Consumptieve bestedingen naar verbruiksfuncties**

	1995	2000	2001	2002	2003	2004*	2005*
<i>mln euro</i>							
<b>Consumptieve bestedingen door huishoudens incl. IZWh</b>	151 058	210 823	224 244	233 043	238 103	241 447	247 053
Voeding en niet-alcoholische dranken	19 221	22 992	24 488	25 547	26 009	25 868	25 687
Alcoholische dranken en tabak	4 926	5 915	6 609	6 779	6 899	7 126	7 224
Kleding en schoeisel	9 527	12 493	13 150	13 396	12 827	12 653	13 092
Huisvesting, water en energie	31 547	41 962	45 187	46 755	49 304	51 015	53 754
Woninginrichting en huishouding	10 427	15 152	16 163	16 135	15 793	15 206	15 098
Gezondheid	6 095	8 736	9 761	10 962	11 580	12 665	12 842
Vervoer	16 911	23 675	24 134	25 763	26 050	26 756	27 494
Communicatie	3 280	7 997	9 096	10 228	10 890	11 008	10 958
Recreatie en cultuur	16 342	24 253	25 684	26 604	26 189	26 083	26 252
Onderwijs	946	1 161	1 216	1 299	1 409	1 507	1 311
Horeca	8 318	11 517	12 083	12 447	12 153	12 055	12 347
Sociale bescherming	1 939	2 815	2 932	3 222	3 511	3 566	3 640
Overige	19 954	30 422	31 774	31 972	33 664	34 663	36 332
Niet-ingezetenen in Nederland (-)	5 481	8 320	8 543	9 151	9 158	9 171	9 296
Ingezetenen in het buitenland	7 106	10 053	10 510	11 085	10 983	10 447	10 318
<b>Individuele consumptie door de overheid</b>	38 099	50 079	55 216	61 008	64 819	66 519	68 393
Huisvesting	951	1 462	1 505	1 717	1 603	1 649	1 708
Gezondheid	12 209	14 911	16 304	18 278	19 746	20 217	20 639
Recreatie en cultuur	1 199	1 437	1 560	1 671	1 707	1 749	1 798
Onderwijs	13 023	17 046	18 653	20 137	21 184	21 788	22 416
Sociale bescherming	10 717	15 223	17 194	19 205	20 579	21 116	21 832
<b>Werkelijke individuele consumptie</b>	189 157	260 902	279 460	294 051	302 922	307 966	315 446
Voeding en niet-alcoholische dranken	19 221	22 992	24 488	25 547	26 009	25 868	25 687
Alcoholische dranken en tabak	4 926	5 915	6 609	6 779	6 899	7 126	7 224
Kleding en schoeisel	9 527	12 493	13 150	13 396	12 827	12 653	13 092
Huisvesting, water en energie	32 498	43 424	46 692	48 472	50 907	52 664	55 462
Woninginrichting en huishouding	10 427	15 152	16 163	16 135	15 793	15 206	15 098
Gezondheid	18 304	23 647	26 065	29 240	31 326	32 882	33 481
Vervoer	16 911	23 675	24 134	25 763	26 050	26 756	27 494
Communicatie	3 280	7 997	9 096	10 228	10 890	11 008	10 958
Recreatie en cultuur	17 541	25 690	27 244	28 275	27 896	27 832	28 050
Onderwijs	13 969	18 207	19 869	21 436	22 593	23 295	23 727
Horeca	8 318	11 517	12 083	12 447	12 153	12 055	12 347
Sociale bescherming	12 656	18 038	20 126	22 427	24 090	24 682	25 472
Overige	19 954	30 422	31 774	31 972	33 664	34 663	36 332
Niet-ingezetenen in Nederland (-)	5 481	8 320	8 543	9 151	9 158	9 171	9 296
Ingezetenen in het buitenland	7 106	10 053	10 510	11 085	10 983	10 447	10 318
<b>Collectieve consumptie door de overheid</b>	34 588	41 792	46 169	49 238	51 974	52 302	53 449
<b>Consumptieve bestedingen</b>	223 745	302 694	325 629	343 289	354 896	360 268	368 895
<i>% volumemutaties</i>							
<b>Consumptieve bestedingen door huishoudens incl. IZWh</b>	.	3,7	1,8	0,9	-0,2	0,6	0,7
Voeding en niet-alcoholische dranken	.	2,0	0,6	1,5	0,7	2,1	0,4
Alcoholische dranken en tabak	.	-0,8	3,2	-1,1	-1,2	-4,8	-1,6
Kleding en schoeisel	.	4,1	0,0	-0,3	-1,6	0,5	5,9
Huisvesting, water en energie	.	2,3	2,4	0,3	2,0	0,7	0,9
Woninginrichting en huishouding	.	5,8	1,9	-3,7	-3,4	-3,1	-0,9
Gezondheid	.	0,6	5,0	5,9	3,4	8,9	0,9
Vervoer	.	-0,2	-0,8	3,9	-1,0	-0,8	-1,8
Communicatie	.	25,2	14,3	8,6	3,6	1,1	1,5
Recreatie en cultuur	.	6,5	2,3	1,9	-1,9	0,6	1,3
Onderwijs	.	2,1	1,6	1,6	4,3	4,5	-14,8
Horeca	.	4,2	-0,8	-3,7	-4,9	-2,7	0,4
Sociale bescherming	.	-0,3	-0,9	2,1	4,7	1,9	1,3
Overige	.	3,7	0,2	-0,1	-0,4	3,6	3,2
Niet-ingezetenen in Nederland	.	4,5	-2,3	3,4	-2,6	-0,9	0,0
Ingezetenen in het buitenland	.	4,7	1,1	2,3	-3,5	-7,5	-4,7
<b>Individuele consumptie door de overheid</b>	.	2,5	3,6	3,7	2,6	1,5	0,6
Huisvesting	.	-2,5	-0,1	11,4	-9,4	-0,2	1,0
Gezondheid	.	3,0	1,0	4,8	6,2	2,8	0,3
Recreatie en cultuur	.	0,1	3,5	3,1	-0,8	1,1	3,0
Onderwijs	.	-0,1	1,6	1,2	0,5	0,6	0,4
Sociale bescherming	.	5,7	8,6	4,8	2,7	1,3	1,0
<b>Werkelijke individuele consumptie</b>	.	3,5	2,2	1,5	0,4	0,8	0,7
Voeding en niet-alcoholische dranken	.	2,0	0,6	1,5	0,7	2,1	0,4
Alcoholische dranken en tabak	.	-0,8	3,2	-1,1	-1,2	-4,8	-1,6
Kleding en schoeisel	.	4,1	0,0	-0,3	-1,6	0,5	5,9
Huisvesting, water en energie	.	2,1	2,3	0,6	1,6	0,6	0,9
Woninginrichting en huishouding	.	5,8	1,9	-3,7	-3,4	-3,1	-0,9
Gezondheid	.	2,1	2,5	5,2	5,2	5,0	0,5
Vervoer	.	-0,2	-0,8	3,9	-1,0	-0,8	-1,8
Communicatie	.	25,2	14,3	8,6	3,6	1,1	1,5
Recreatie en cultuur	.	6,1	2,4	1,9	-1,8	0,6	1,4
Onderwijs	.	0,0	1,6	1,3	0,7	0,8	-0,6
Horeca	.	4,2	-0,8	-3,7	-4,9	-2,7	0,4
Sociale bescherming	.	4,7	7,1	4,4	3,0	1,4	1,0
Overige	.	3,7	0,2	-0,1	-0,4	3,6	3,2
Niet-ingezetenen in Nederland	.	4,5	-2,3	3,4	-2,6	-0,9	0,0
Ingezetenen in het buitenland	.	4,7	1,1	2,3	-3,5	-7,5	-4,7
<b>Collectieve consumptie door de overheid</b>	.	1,3	5,7	2,7	3,3	-1,6	-0,1
<b>Consumptieve bestedingen</b>	.	3,2	2,7	1,7	0,8	0,5	0,6

Investerings

**TABEL M 19**  
**Investerings in vaste activa (bruto) naar type van activa**

	1995	2000	2001	2002	2003	2004*	2005*
<i>mln euro</i>							
<b>Investerings in vaste activa (bruto)</b>	63 500	91 652	94 673	92 862	92 848	93 454	97 711
Woningen	16 954	24 674	27 189	26 950	27 020	29 730	32 071
Bedrijfsgebouwen	10 367	14 968	15 828	15 903	15 636	14 487	14 567
Grond-, weg- en waterbouwkundige werken	7 121	9 931	10 517	10 634	10 675	9 935	10 174
Vervoermiddelen	7 447	9 917	9 920	9 101	10 325	10 298	10 791
Machines en installaties	11 950	14 761	14 050	13 458	12 749	12 267	12 152
Overige vaste activa	10 371	18 491	18 693	18 461	18 354	18 688	19 969
Verkoop van gebruikte vaste activa (-)	710	1 090	1 524	1 645	1 911	1 951	2 013
<i>% volumemutaties</i>							
<b>Investerings in vaste activa (bruto)</b>	.	0,6	0,2	-4,5	-1,5	-0,8	3,6
Woningen	.	1,6	3,2	-6,5	-3,7	6,5	5,3
Bedrijfsgebouwen	.	6,5	-0,1	-3,8	-3,7	-9,0	-1,5
Grond-, weg- en waterbouwkundige werken	.	10,9	1,2	-2,7	-4,5	-7,8	1,3
Vervoermiddelen	.	1,7	-0,9	-9,2	12,9	-2,0	3,1
Machines en installaties	.	-8,4	-6,1	-5,7	-4,5	-3,9	-1,8
Overige vaste activa	.	-2,2	3,6	1,0	1,6	2,5	10,1
Verkoop van gebruikte vaste activa	.	6,6	38,8	8,3	14,3	2,5	3,2
<i>volume-indexcijfers (2000=100)</i>							
<b>Investerings in vaste activa (bruto)</b>	72,7	100	100,2	95,6	94,1	93,3	96,7
Woningen	84,7	100	103,2	96,4	92,9	98,9	104,1
Bedrijfsgebouwen	80,5	100	99,9	96,2	92,6	84,3	83,0
Grond-, weg- en waterbouwkundige werken	80,9	100	101,2	98,5	94,1	86,8	87,9
Vervoermiddelen	78,1	100	99,1	90,0	101,6	99,5	102,7
Machines en installaties	84,9	100	93,9	88,6	84,6	81,3	79,8
Overige vaste activa	43,4	100	103,6	104,6	106,3	109,0	120,0
Verkoop van gebruikte vaste activa	64,8	100	138,8	150,3	171,8	176,1	181,8
<i>prijsniveau 2000: mln euro</i>							
<b>Investerings in vaste activa (bruto)</b>	66 663	91 652	91 801	87 626	86 270	85 545	88 666
Woningen	20 899	24 674	25 458	23 798	22 914	24 406	25 690
Bedrijfsgebouwen	12 046	14 968	14 960	14 399	13 864	12 611	12 417
Grond-, weg- en waterbouwkundige werken	8 033	9 931	10 051	9 780	9 343	8 618	8 733
Vervoermiddelen	7 749	9 917	9 830	8 925	10 078	9 872	10 182
Machines en installaties	12 538	14 761	13 866	13 074	12 483	11 993	11 775
Overige vaste activa	8 016	18 491	19 149	19 341	19 653	20 146	22 190
Verkoop van gebruikte vaste activa (-)	706	1 090	1 513	1 638	1 873	1 919	1 981
<i>deflatoren: % mutaties</i>							
<b>Investerings in vaste activa (bruto)</b>	.	3,1	3,1	2,8	1,6	1,5	0,9
Woningen	.	6,0	6,8	6,0	4,1	3,3	2,5
Bedrijfsgebouwen	.	4,7	5,8	4,4	2,1	1,9	2,1
Grond-, weg- en waterbouwkundige werken	.	4,0	4,6	3,9	5,1	0,9	1,1
Vervoermiddelen	.	2,4	0,9	1,0	0,5	1,8	1,6
Machines en installaties	.	1,7	1,3	1,6	-0,8	0,1	0,9
Overige vaste activa	.	-1,1	-2,4	-2,2	-2,2	-0,7	-3,0
Verkoop van gebruikte vaste activa	.	-1,2	0,7	-0,3	1,6	-0,4	0,0
<i>deflatoren: indexcijfers (2000=100)</i>							
<b>Investerings in vaste activa (bruto)</b>	95,3	100	103,1	106,0	107,6	109,2	110,2
Woningen	81,1	100	106,8	113,2	117,9	121,8	124,8
Bedrijfsgebouwen	86,1	100	105,8	110,4	112,8	114,9	117,3
Grond-, weg- en waterbouwkundige werken	88,6	100	104,6	108,7	114,3	115,3	116,5
Vervoermiddelen	96,1	100	100,9	102,0	102,5	104,3	106,0
Machines en installaties	95,3	100	101,3	102,9	102,1	102,3	103,2
Overige vaste activa	129,4	100	97,6	95,5	93,4	92,8	90,0
Verkoop van gebruikte vaste activa	100,5	100	100,7	100,4	102,0	101,7	101,6
<i>% totale economie</i>							
<b>Investerings in vaste activa (bruto)</b>	100	100	100	100	100	100	100
Woningen	26,7	26,9	28,7	29,0	29,1	31,8	32,8
Bedrijfsgebouwen	16,3	16,3	16,7	17,1	16,8	15,5	14,9
Grond-, weg- en waterbouwkundige werken	11,2	10,8	11,1	11,5	11,5	10,6	10,4
Vervoermiddelen	11,7	10,8	10,5	9,8	11,1	11,0	11,0
Machines en installaties	18,8	16,1	14,8	14,5	13,7	13,1	12,4
Overige vaste activa	16,3	20,2	19,7	19,9	19,8	20,0	20,4
Verkoop van gebruikte vaste activa	1,1	1,2	1,6	1,8	2,1	2,1	2,1



**TABEL M 20**  
**Investerings in vaste activa (bruto) naar bedrijfstakken (eigendoms criterium)**

	1995	2000	2001	2002	2003	2004*	2005*
<i>mln euro</i>							
<b>Investerings in vaste activa (bruto)</b>	63 500	91 652	94 673	92 862	92 848	93 454	97 711
Landbouw, bosbouw en visserij	2 380	3 330	3 523	3 543	3 637	3 658	3 564
Delfstoffenwinning	1 203	1 036	1 464	1 580	1 712	1 195	1 600
Industrie	7 631	9 103	8 394	8 619	8 088	7 641	8 216
Energie- en waterleidingbedrijven	2 385	1 654	1 426	1 354	1 499	1 905	1 400
Bouwnijverheid	946	1 633	1 899	1 463	1 265	1 203	1 225
Handel, horeca en reparatie	4 427	6 764	6 409	6 436	6 403	5 951	6 081
Vervoer, opslag en communicatie	6 453	11 612	10 395	8 135	8 326	7 737	7 904
Financiële en zakelijke dienstverlening	25 877	41 236	45 183	44 120	42 578	45 984	49 159
Overheid	8 387	11 519	12 491	14 257	15 179	13 881	14 155
Zorg en overige dienstverlening	4 521	4 855	5 013	5 000	6 072	6 250	6 420
Verkoop van gebruikte vaste activa (-)	710	1 090	1 524	1 645	1 911	1 951	2 013
<i>% volumemutaties</i>							
<b>Investerings in vaste activa (bruto)</b>	.	0,6	0,2	- 4,5	- 1,5	- 0,8	3,6
Landbouw, bosbouw en visserij	.	- 4,5	2,7	- 3,8	0,7	- 0,2	- 4,1
Delfstoffenwinning	.	- 10,5	38,2	5,5	7,6	- 30,5	32,7
Industrie	.	- 0,6	- 8,3	2,3	- 5,3	- 5,9	7,4
Energie- en waterleidingbedrijven	.	- 15,8	- 15,7	- 6,9	10,9	26,2	- 26,8
Bouwnijverheid	.	- 17,1	16,2	- 23,3	- 13,1	- 5,5	1,4
Handel, horeca en reparatie	.	- 5,0	- 5,3	0,1	0,3	- 7,4	3,0
Vervoer, opslag en communicatie	.	3,2	- 11,8	- 23,4	2,3	- 7,6	1,6
Financiële en zakelijke dienstverlening	.	0,7	4,7	- 6,0	- 5,9	5,4	5,5
Overheid	.	10,8	5,0	11,4	3,4	- 9,2	2,0
Zorg en overige dienstverlening	.	4,0	0,7	- 1,5	21,3	2,6	0,9
Verkoop van gebruikte vaste activa	.	6,6	38,8	8,3	14,3	2,5	3,2
<i>volume-indexcijfers (2000=100)</i>							
<b>Investerings in vaste activa (bruto)</b>	72,7	100	100,2	95,6	94,1	93,3	96,7
Landbouw, bosbouw en visserij	76,0	100	102,7	98,8	99,5	99,3	95,2
Delfstoffenwinning	126,9	100	138,2	145,9	157,0	109,0	144,7
Industrie	81,2	100	91,7	93,8	88,9	83,6	89,8
Energie- en waterleidingbedrijven	151,2	100	84,3	78,5	87,1	109,8	80,4
Bouwnijverheid	55,4	100	116,2	89,1	77,4	73,1	74,2
Handel, horeca en reparatie	63,3	100	94,7	94,8	95,1	88,1	90,7
Vervoer, opslag en communicatie	57,6	100	88,2	67,6	69,1	63,8	64,8
Financiële en zakelijke dienstverlening	69,3	100	104,7	98,5	92,7	97,7	103,0
Overheid	74,7	100	105,0	116,9	120,9	109,9	112,0
Zorg en overige dienstverlening	92,8	100	100,7	99,2	120,4	123,5	124,7
Verkoop van gebruikte vaste activa	64,8	100	138,8	150,3	171,8	176,1	181,8
<i>prijsniveau 2000: mln euro</i>							
<b>Investerings in vaste activa (bruto)</b>	66 663	91 652	91 801	87 626	86 270	85 545	88 666
Landbouw, bosbouw en visserij	2 531	3 330	3 421	3 291	3 314	3 306	3 169
Delfstoffenwinning	1 315	1 036	1 432	1 511	1 626	1 129	1 499
Industrie	7 392	9 103	8 345	8 539	8 089	7 611	8 178
Energie- en waterleidingbedrijven	2 501	1 654	1 395	1 299	1 440	1 817	1 330
Bouwnijverheid	904	1 633	1 897	1 455	1 264	1 194	1 211
Handel, horeca en reparatie	4 281	6 764	6 404	6 413	6 432	5 956	6 134
Vervoer, opslag en communicatie	6 683	11 612	10 247	7 846	8 024	7 413	7 529
Financiële en zakelijke dienstverlening	28 570	41 236	43 186	40 607	38 210	40 269	42 481
Overheid	8 600	11 519	12 097	13 470	13 930	12 654	12 903
Zorg en overige dienstverlening	4 505	4 855	4 890	4 817	5 845	5 998	6 054
Verkoop van gebruikte vaste activa (-)	706	1 090	1 513	1 638	1 873	1 919	1 981
<i>deflatoren: % mutaties</i>							
<b>Investerings in vaste activa (bruto)</b>	.	3,1	3,1	2,8	1,6	1,5	0,9
Landbouw, bosbouw en visserij	.	3,6	3,0	4,5	1,9	0,8	1,6
Delfstoffenwinning	.	2,6	2,2	2,3	0,7	0,5	0,9
Industrie	.	1,1	0,6	0,3	- 0,9	0,4	0,1
Energie- en waterleidingbedrijven	.	2,6	2,2	2,0	- 0,1	0,7	0,4
Bouwnijverheid	.	1,1	0,1	0,4	- 0,5	0,7	0,4
Handel, horeca en reparatie	.	1,5	0,1	0,3	- 0,8	0,4	- 0,8
Vervoer, opslag en communicatie	.	2,1	1,4	2,2	0,1	0,6	0,6
Financiële en zakelijke dienstverlening	.	4,3	4,6	3,8	2,6	2,5	1,3
Overheid	.	2,7	3,3	2,5	3,0	0,7	0,0
Zorg en overige dienstverlening	.	1,8	2,5	1,3	0,1	0,3	1,8
Verkoop van gebruikte vaste activa	.	- 1,2	0,7	- 0,3	1,6	- 0,4	0,0
<i>deflatoren: indexcijfers (2000=100)</i>							
<b>Investerings in vaste activa (bruto)</b>	95,3	100	103,1	106,0	107,6	109,2	110,2
Landbouw, bosbouw en visserij	94,0	100	103,0	107,7	109,7	110,7	112,4
Delfstoffenwinning	91,5	100	102,2	104,6	105,3	105,8	106,8
Industrie	103,2	100	100,6	100,9	100,0	100,4	100,5
Energie- en waterleidingbedrijven	95,3	100	102,2	104,2	104,1	104,9	105,2
Bouwnijverheid	104,6	100	100,1	100,5	100,0	100,7	101,1
Handel, horeca en reparatie	103,4	100	100,1	100,4	99,6	99,9	99,1
Vervoer, opslag en communicatie	96,6	100	101,4	103,7	103,8	104,4	105,0
Financiële en zakelijke dienstverlening	90,6	100	104,6	108,7	111,4	114,2	115,7
Overheid	97,5	100	103,3	105,8	109,0	109,7	109,7
Zorg en overige dienstverlening	100,4	100	102,5	103,8	103,9	104,2	106,0
Verkoop van gebruikte vaste activa	100,5	100	100,7	100,4	102,0	101,7	101,6

# Aanbod, gebruik en finale bestedingen

TABEL G 0.1  
Aanbodtabel, basisprijzen (mln euro), 2003

		Landbouw, bosbouw en visserij	Delfstoffenwinning	Voedings- en genotmiddelenindustrie	Textiel- en lederindustrie	Papierindustrie, uitgeverijen en drukkerijen	Aardolie-industrie	Chemische industrie	Rubber- en kunststofindustrie	Metaalindustrie	Machine-industrie	Elektrotechnische industrie	Transportmiddelenindustrie	Overige industrie	Energie- en waterleidingbedrijven
		1	2	3	4	5	6	7	8	9	10	11	12	13	14
1	Landbouwproducten	21 216	-	-	-	-	-	-	-	-	-	-	-	284	-
2	Bosbouwproducten	140	-	-	-	-	-	-	-	-	-	-	-	12	-
3	Visserijproducten	168	-	-	-	-	-	-	-	-	-	-	-	-	-
4	Aardolie en aardgas	-	12 141	-	-	-	-	-	-	2	-	-	-	-	-
5	Overige delfstoffen	-	936	-	-	-	15	4	-	-	-	-	-	19	-
6	Voedingsmiddelen en dranken	370	-	41 006	-	-	-	150	-	-	-	-	-	136	-
7	Tabaksproducten	-	-	3 569	-	-	-	-	-	-	-	-	-	-	-
8	Textiel	-	-	-	2 485	17	-	58	5	28	8	1	-	36	-
9	Kleding	-	-	-	536	-	-	-	-	-	-	-	-	-	-
10	Leder en lederwaren	-	-	-	310	-	-	-	-	-	-	-	-	4	-
11	Hout en houtproducten (excl. meubelen)	-	-	1	-	-	-	-	64	9	3	-	-	2 253	-
12	Papier en papierwaren	-	-	-	13	5 690	-	-	22	10	-	-	-	30	-
13	Drukwerk en opgenomen media	-	-	-	-	11 321	-	-	6	-	-	-	-	15	-
14	Aardolie-producten e.d.	-	1	-	-	-	14 104	1 295	-	33	-	-	-	-	-
15	Chemische producten	9	8	62	20	1	334	31 886	123	10	8	124	-	45	-
16	Rubber- en kunststofproducten	-	-	-	3	49	-	132	5 277	81	38	11	12	98	-
17	Glas en bouwmaterialen	-	5	-	1	-	-	9	20	35	-	62	-	5 200	-
18	Basismetalen	-	10	-	1	-	-	-	-	4 975	59	41	28	22	-
19	Metaalproducten	-	-	12	17	5	-	-	23	10 793	266	6	37	176	-
20	Machines en apparaten n.e.g.	-	-	-	-	-	-	1	30	150	11 335	778	63	73	-
21	Kantoomachines en computers	-	-	-	-	-	-	23	-	-	14	941	-	-	-
22	Elektrische machines n.e.g.	-	-	-	-	-	-	-	-	11	116	2 891	-	38	-
23	Audio-, video- en telecommunicatieapparaten	-	-	-	-	-	-	-	-	-	10	1 331	10	16	-
24	Medische, precisie en optische apparaten	-	-	-	-	-	-	75	10	19	1 463	3 908	1	3	-
25	Auto's	-	-	-	-	-	-	-	-	65	29	10	7 817	22	-
26	Overige transportmiddelen	-	-	-	-	-	-	-	-	4	44	-	3 924	39	-
27	Meubelen en overige industriële producten	-	-	1	12	2	-	3	7	25	10	11	90	4 200	1
28	Elektriciteit en gas	-	-	-	-	3	88	67	-	47	-	5	-	-	21 016
29	Water	-	-	-	-	-	-	-	-	-	-	-	-	-	1 611
30	Producten van de bouwnijverheid	225	225	-	-	-	-	-	-	-	-	-	-	24	-
31	Reparatie van gebruiksgoederen (incl. auto's)	-	-	-	-	-	-	-	-	-	-	-	-	20	-
32	Horeca	45	-	-	-	-	-	-	-	-	-	-	-	4	-
33	Vervoer	2	-	-	-	-	-	-	-	-	-	-	-	9	-
34	Post en telecommunicatie	-	-	-	-	-	-	-	-	-	-	-	-	3	74
35	Financiële diensten	-	-	-	-	-	-	-	-	-	-	-	-	-	-
36	Verhuur van en handel in onroerend goed	-	-	61	3	49	11	37	12	37	33	55	41	58	-
37	Verhuur van roerende goederen	21	12	33	2	15	2	31	2	23	20	26	21	28	189
38	Zakelijke diensten	278	398	391	46	216	282	732	75	384	479	4 390	279	450	1 115
39	Openbaar bestuur, defensie, sociale verzekering	115	-	-	-	-	-	-	-	-	-	-	-	2 109	-
40	Onderwijs	-	-	-	-	-	-	-	-	-	-	-	-	-	-
41	Medische en maatschappelijke diensten	-	-	-	-	-	-	-	-	-	-	-	-	-	-
42	Diensten n.e.g.	1	-	-	-	114	-	7	-	-	-	-	-	199	-
43	Niet toegerekende goederen en diensten	261	37	61	6	41	50	85	11	68	22	106	30	18	373
44	Loondiensten, veredeling en handelsdiensten	1	34	616	456	344	447	784	192	2 432	1 505	2 137	1 016	622	940
45	Handels- en vervoersmarges	390	44	1 035	134	299	284	1 315	140	247	405	1 274	190	381	-
46	Totaal regels 1-45 (=regel 56 gebruikstabel)	23 242	13 851	46 848	4 045	18 166	15 617	36 694	6 019	19 488	15 867	18 108	13 559	16 646	25 319
47	Productgebonden belastingen (excl. BTW)	8	231	1 811	-	-	4 543	6	-	2	-	-	100	2	2 310
48	Productgebonden subsidies	- 430	- 1	- 520	-	-	-	- 2	-	-	-	- 53	- 25	-	- 2
49	Totaal regels 46-48 (=kolom 36 I/O-tabel)	22 820	14 081	48 139	4 045	18 166	20 160	36 698	6 019	19 490	15 867	18 055	13 634	16 648	27 627

Bouwnijverheid	Handel en reparatie	Horeca	Vervoer, opslag en communicatie	Financiële instellingen	Verhuur van en handel in onroerend goed	Zakelijke dienstverlening en verhuur van roerende goederen	Overheid	Gezondheids- en welzijnszorg	Dienstverlening n.e.g.	Goederen en diensten n.e.g.	Aanbod (basisprijzen) uit binnenlandse productie (kolommen 1-25)	Invoer van goederen (cif) en diensten	Aanbod (basisprijzen) (kolommen 26-27)	Handels- en vervoersmarges	Productiegebonden belastingen (excl. BTW)	Productgebonden subsidies	Aanbod (aankooprijzen) (kolommen 28-31) (=kolom 35 gebruikstabel)	Regelnummer
15	16	17	18	19	20	21	22	23	24	25	26	27	28	29	30	31	32	
-	28	-	-	-	-	-	33	-	-	-	21 561	9 358	30 919	7 544	124	- 406	38 181	1
-	1	-	-	-	-	-	-	-	-	-	153	282	435	61	5	- 21	480	2
-	-	-	-	-	-	-	-	-	-	-	168	414	582	374	2	- 3	955	3
-	1	-	-	-	-	-	-	-	-	-	12 144	13 368	25 512	6	324	-	25 842	4
45	54	-	-	-	-	-	32	-	-	-	1 105	2 116	3 221	1 105	5	-	4 331	5
-	100	-	-	-	-	-	-	-	-	-	41 762	15 130	56 892	14 269	1 511	- 787	71 885	6
-	-	-	-	-	-	-	-	-	-	-	3 569	438	4 007	947	1 751	-	6 705	7
-	76	-	-	-	-	-	-	-	-	-	2 714	3 502	6 216	2 591	58	-	8 865	8
-	391	-	-	-	-	-	-	-	-	-	927	4 400	5 327	5 249	99	-	10 675	9
-	9	-	-	-	-	-	-	-	-	-	323	2 161	2 484	1 445	31	-	3 960	10
8	48	-	-	-	-	-	-	-	-	-	2 386	2 165	4 551	1 824	7	-	6 382	11
-	219	-	-	-	-	-	1	-	-	-	5 985	5 494	11 479	2 430	1	-	13 910	12
-	-	-	4	-	-	-	-	-	170	-	11 516	1 367	12 883	1 718	-	-	14 601	13
-	397	-	-	-	-	-	4	-	-	-	15 834	6 125	21 959	2 231	6 273	-	30 463	14
-	64	-	-	-	-	-	-	-	25	-	32 719	25 437	58 156	11 261	128	- 2	69 543	15
-	45	-	-	-	-	-	-	-	-	-	5 746	5 944	11 690	2 586	37	-	14 313	16
31	49	-	-	-	-	-	-	-	-	-	5 412	2 458	7 870	2 689	10	-	10 569	17
10	588	-	-	-	-	-	-	-	28	-	5 762	8 377	14 139	1 189	46	-	15 374	18
384	130	-	-	-	-	466	-	-	-	-	12 315	4 879	17 194	2 850	26	-	20 070	19
1	469	-	-	-	-	238	3	-	-	-	13 141	12 940	26 081	5 273	62	-	31 416	20
-	12	-	-	-	-	-	-	-	-	-	990	24 134	25 124	7 568	13	-	32 705	21
91	12	-	-	-	-	-	-	-	-	-	3 159	6 271	9 430	2 074	40	-	11 544	22
52	-	-	110	-	-	-	-	-	-	-	1 529	16 322	17 851	2 922	85	-	20 858	23
-	9	-	-	-	-	65	-	-	-	-	5 553	8 633	14 186	3 195	38	-	17 419	24
-	-	-	-	-	-	-	-	-	-	-	7 943	13 400	21 343	3 801	2 834	- 4	27 974	25
94	-	-	404	-	-	-	-	-	-	-	4 509	3 983	8 492	763	102	- 21	9 336	26
-	23	-	-	-	-	-	-	-	-	-	4 385	4 861	9 246	4 643	30	-	13 919	27
-	-	-	-	-	-	-	-	-	170	-	21 396	479	21 875	-	2 040	-	23 915	28
-	-	-	-	-	-	-	-	-	-	-	1 611	4	1 615	-	290	-	1 905	29
62 175	10	-	289	-	4 865	1 482	377	-	-	-	69 672	925	70 597	-	-	- 44	70 553	30
-	7 307	-	67	-	-	17	-	-	79	-	7 490	16	7 506	-	-	-	7 506	31
-	84	14 555	29	-	-	85	54	176	920	-	15 952	-	15 952	-	-	-	15 952	32
17	6	-	31 560	16	-	571	417	-	-	-	32 598	4 942	37 540	-	-	- 1 796	35 744	33
-	24	-	22 969	-	-	-	-	-	-	-	23 070	2 427	25 497	-	-	-	25 497	34
-	-	-	114	49 757	277	-	-	-	5	-	50 153	7 583	57 736	-	1 007	-	58 743	35
16	498	687	167	2 853	45 784	699	423	60	176	-	51 760	-	51 760	-	-	- 139	51 621	36
7	1 107	52	123	-	-	6 546	3	-	3	-	8 266	729	8 995	-	-	-	8 995	37
234	2 756	93	1 442	3 239	25	80 882	3 790	92	2 131	-	104 199	27 488	131 687	13	3 451	- 679	134 472	38
-	-	-	1 069	70	-	-	48 452	-	-	-	51 815	57	51 872	-	-	-	51 872	39
-	-	-	10	-	-	1 225	21 457	487	1 582	-	24 761	-	24 761	-	-	-	24 761	40
-	-	-	31	-	-	68	174	49 618	-	-	49 891	-	49 891	-	-	- 98	49 793	41
-	63	382	3	-	-	46	1 645	-	28 804	-	31 264	852	32 116	157	230	- 436	32 067	42
41	680	7	535	883	2	239	1 406	39	194	1 244	6 439	15 057	21 496	-	-	-	21 496	43
90	5 702	-	-	-	-	-	-	-	-	-	17 318	7 718	25 036	-	-	-	25 036	44
354	76 751	234	7 786	-	-	940	-	196	128	-	92 527	251	92 778	- 92 778	-	-	-	45
63 650	97 713	16 010	66 712	56 818	50 953	93 569	78 271	50 668	34 415	1 244	883 492	272 487	1 155 979	-	20 660	- 4 436	1 172 203	46
-	515	-	-	986	2	3 449	-	-	243	-	14 208	6 452	20 660	-	-	-	-	47
- 41	-	- 11	- 1 796	- 11	- 131	- 623	-	- 97	- 425	-	- 4 168	- 268	- 4 436	-	-	-	-	48
63 609	98 228	15 999	64 916	57 793	50 824	96 395	78 271	50 571	34 233	1 244	893 532	-	-	-	-	-	-	49

**TABEL G 0.2**  
**Gebruiktabel, aankooprijzen (mln euro), 2003**

	Landbouw, bosbouw en visserij	Delfstoffenwinning	Voedings- en genotmiddelenindustrie	Textiel- en lederindustrie	Papierindustrie, uitgeverijen en drukkerijen	Aardolie-industrie	Chemische industrie	Rubber- en kunststofindustrie	Metaalindustrie	Machine-industrie	Elektrotechnische industrie	Transportmiddelenindustrie	Overige industrie	Energie- en waterleidingbedrijven
	1	2	3	4	5	6	7	8	9	10	11	12	13	14
1 Landbouwproducten	3 527	16	12 708	13	21	4	37	27	18	9	24	9	23	90
2 Bosbouwproducten	-	-	-	1	17	-	2	1	-	-	-	-	95	-
3 Visserijproducten	9	-	130	-	-	-	5	-	-	-	-	-	-	-
4 Aardolie en aardgas	-	1 220	207	6	91	10 137	1 942	24	112	1	14	5	108	5 480
5 Overige delfstoffen	105	140	32	3	16	1	287	5	516	1	-	5	615	382
6 Voedingsmiddelen en dranken	2 814	-	11 301	21	47	-	575	1	-	-	-	-	111	-
7 Tabaksproducten	-	-	112	-	-	-	-	-	-	-	-	-	-	-
8 Textiel	48	2	54	988	83	-	57	38	27	6	18	44	194	-
9 Kleding	13	1	11	2	4	2	8	1	6	3	6	4	12	-
10 Leder en lederwaren	11	1	4	93	2	-	1	-	6	4	28	1	130	-
11 Hout en houtproducten (excl. meubelen)	127	9	44	3	38	2	23	22	50	19	19	28	913	-
12 Papier en papierwaren	27	7	1 236	22	3 500	5	290	103	120	33	138	92	178	11
13 Drukwerk en opgenomen media	24	7	238	13	1 960	10	85	17	41	42	64	21	61	30
14 Aardolie-producten e.d.	379	39	75	8	20	1 764	2 844	10	64	38	133	38	76	234
15 Chemische producten	628	106	488	411	499	325	12 208	1 843	257	60	340	201	636	50
16 Rubber- en kunststofproducten	127	18	601	60	311	10	371	441	218	250	339	540	460	54
17 Glas en bouwmaterialen	76	5	253	-	-	-	55	27	120	22	159	84	934	14
18 Basismetalen	1	13	-	-	16	-	85	30	3 446	731	708	436	405	84
19 Metaalproducten	37	47	702	18	19	4	255	29	2 776	1 225	549	1 096	217	29
20 Machines en apparaten n.e.g.	606	241	120	10	49	70	156	45	225	2 476	130	322	165	122
21 Kantoorcomputers en computers	18	14	147	12	76	40	170	31	111	69	598	27	68	46
22 Elektrische machines n.e.g.	2	51	83	6	43	23	104	19	142	448	1 154	413	53	223
23 Audio-, video- en telecommunicatieapparaten	1	-	-	-	-	-	-	-	27	172	739	249	1	9
24 Medische, precisie en optische apparaten	3	-	-	-	-	-	-	-	10	664	583	134	-	11
25 Auto's	5	-	3	-	2	-	2	1	1	16	-	3 228	1	-
26 Overige transportmiddelen	18	7	-	-	-	-	-	-	-	-	-	529	9	-
27 Meubelen en overige industriële producten	2	3	12	29	4	1	27	55	148	52	6	52	249	5
28 Elektriciteit en gas	1 251	90	553	62	240	59	861	121	452	101	145	88	272	6 662
29 Water	131	5	49	2	7	4	44	3	25	11	7	6	12	122
30 Producten van de bouwnijverheid	221	61	71	10	40	10	79	15	46	43	77	27	101	251
31 Reparatie van gebruiksgoederen (incl. auto's)	97	12	53	3	14	4	28	10	23	15	12	11	61	41
32 Horeca	17	16	93	16	89	6	96	24	71	69	110	44	49	40
33 Vervoer	124	225	274	18	102	78	160	29	100	86	124	56	132	17
34 Post en telecommunicatie	179	42	95	21	301	20	84	28	80	91	105	38	80	86
35 Financiële diensten	591	166	584	65	299	159	508	89	274	233	257	175	223	299
36 Verhuur van en handel in onroerend goed	81	33	210	47	193	72	131	83	244	202	130	112	237	60
37 Verhuur van roerende goederen	146	178	235	27	205	27	175	77	223	172	95	59	172	115
38 Zakelijke diensten	1 164	454	3 589	260	1 649	441	3 567	503	1 271	1 873	5 495	842	1 102	2 352
39 Openbaar bestuur, defensie, sociale verzekering	20	8	19	3	21	3	25	2	24	16	19	10	21	19
40 Onderwijs	11	11	74	7	50	13	73	13	49	43	67	24	36	24
41 Medische en maatschappelijke diensten	269	6	50	4	23	4	42	9	27	22	27	14	34	16
42 Diensten n.e.g.	304	37	156	20	170	30	201	23	78	47	54	39	121	39
43 Niet toegerekende goederen en diensten	7	8	63	33	83	10	114	21	55	80	145	28	65	28
44 Loondiensten, veredeling en handelsdiensten	43	107	607	481	638	136	1 265	231	1 577	1 217	1 599	1 165	577	1 031
45 Niet-afrekbare BTW	-	-	-	-	-	-	-	-	-	-	-	-	-	-
46 Totaal regels 1-45 (=regel 32 I/O-tabel)	13 264	3 406	35 336	2 798	10 942	13 474	27 042	4 051	13 060	10 662	14 217	10 296	9 009	18 076
47 Niet-productgebonden belastingen op productie	391	20	222	14	31	116	85	9	34	14	41	15	33	55
48 Niet-productgebonden subsidies	- 333	- 1	- 112	- 2	- 9	- 5	- 33	- 10	- 37	- 67	- 46	- 59	- 34	- 10
49 Lonen	2 289	532	4 251	618	3 568	361	3 185	1 108	3 824	3 053	3 193	1 754	4 636	1 420
50 Sociale premies t.l.v. werkgevers	701	149	1 279	162	905	103	897	266	919	745	797	434	1 134	372
51 Exploitatie-overschot (bruto)	6 930	9 745	5 872	455	2 729	1 568	5 518	595	1 688	1 460	- 94	1 119	1 868	5 406
52 Totaal regels 47-51	9 978	10 445	11 512	1 247	7 224	2 143	9 652	1 968	6 428	5 205	3 891	3 263	7 637	7 243
53 Verkoop van gebruikte vaste activa														
54 Consumptie door niet-ingezetenen in Nederland														
55 Consumptie door Nederlandse huishoudens in het buitenland														
56 Totaal regels 46+52+53+54+55 (=regel 46 aanbodtabel)	23 242	13 851	46 848	4 045	18 166	15 617	36 694	6 019	19 488	15 867	18 108	13 559	16 646	25 319

Bouwnijverheid	Handel en reparatie	Horeca	Vervoer, opslag en communicatie	Financiële instellingen	Verhuur van en handel in onroerend goed	Zakelijke dienstverlening en verhuur van roerende goederen	Overheid	Gezondheids- en welzijnzorg	Dienstverlening n.e.g.	Goederen en diensten n.e.g.	Totaal kolommen 1-25	Uitvoer van goederen (fob) en diensten	Consumptieve bestedingen door huishoudens	Consumptieve bestedingen door instellingen zonder winstoogmerk t.b.v. huishoudens	Consumptieve bestedingen door de overheid	Investerings in vaste activa (bruto)	Veranderingen in voorraden (incl. saldo aan- en verkopen van kostbaarheden)	Consumptie door Nederlandse huishoudens in het buitenland	Algedragen minus toegerekende BTW	Totaal kolommen 26-34 (=kolom 32 aanbodtabel)	Regelnummer	
15	16	17	18	19	20	21	22	23	24	25	26	27	28	29	30	31	32	33	34	35		
73	94	394	55	27	97	20	300	186	170	226	18 168	15 054	4 995	-	-	116	- 152			38 181	1	
5	-	-	-	-	-	-	9	-	-	3	133	228	117	-	-	-	2			480	2	
-	-	24	-	-	-	-	2	11	-	-	181	472	302	-	-	-	-			955	3	
-	-	-	-	-	-	-	-	-	-	-	19 347	6 146	-	-	-	220	129			25 842	4	
793	13	-	-	-	-	-	126	-	-	-	3 040	1 201	48	-	-	-	42			4 331	5	
18	42	3 291	29	5	4	106	153	783	681	600	20 582	26 630	24 123	-	-	-	550			71 885	6	
-	-	1	-	-	-	-	-	-	-	26	139	3 270	3 326	-	-	-	- 30			6 705	7	
8	134	20	28	4	-	20	38	121	31	5	1 968	3 330	3 300	-	-	276	- 9			8 865	8	
28	53	13	73	6	3	56	110	74	35	5	529	2 975	7 142	-	-	27	2			10 675	9	
11	15	3	11	1	1	5	8	16	7	4	363	1 412	2 190	-	-	-	- 5			3 960	10	
1 947	125	8	27	7	290	188	38	14	144	50	4 135	804	1 218	-	-	235	- 10			6 382	11	
53	350	111	74	176	20	399	256	354	74	8	7 637	4 756	1 519	-	-	-	- 2			13 910	12	
46	1 404	79	304	546	53	1 817	938	371	287	46	8 504	1 572	4 522	-	-	-	3			14 601	13	
312	734	25	2 450	121	30	726	298	20	238	-	10 676	13 403	6 619	-	-	-	- 235			30 463	14	
604	265	5	-	7	8	434	188	1 708	281	12	21 564	39 775	5 676	-	2 946	-	- 418			69 543	15	
1 285	670	11	173	26	71	332	61	158	70	15	6 672	5 907	1 448	-	-	279	7			14 313	16	
5 061	60	50	-	-	427	90	67	50	140	-	7 694	1 750	999	-	-	168	- 42			10 569	17	
838	40	-	-	-	6	1	22	-	11	-	6 873	8 506	1	-	-	-	- 6			15 374	18	
3 883	770	7	2	6	6	551	353	25	148	65	12 819	4 803	1 049	-	-	1 415	- 16			20 070	19	
1 222	514	36	408	39	105	536	504	35	188	22	8 346	13 816	1 816	-	20	7 608	- 190			31 416	20	
123	259	29	118	38	5	141	209	79	125	-	2 553	25 296	545	-	-	4 396	- 85			32 705	21	
1 260	261	32	362	5	14	29	141	23	102	25	5 018	5 347	768	-	-	451	- 40			11 544	22	
510	86	-	954	3	-	20	75	15	-	34	2 895	15 047	2 279	-	-	673	- 36			20 858	23	
26	36	-	58	-	-	311	254	778	6	38	2 912	10 609	1 680	-	830	1 454	- 66			17 419	24	
26	1 544	-	-	-	-	7	53	-	5	-	4 894	9 566	5 174	-	-	8 677	- 337			27 974	25	
16	34	-	1 053	-	-	-	565	-	-	-	2 231	2 871	1 581	-	9	2 457	187			9 336	26	
402	99	14	2	27	82	69	93	43	86	33	1 595	3 100	6 635	-	-	2 622	- 33			13 919	27	
101	1 184	484	362	150	41	397	708	536	695	-	15 615	292	7 890	-	18	100	-			23 915	28	
-	83	9	55	8	12	27	49	42	30	-	743	-	1 161	-	-	-	1			1 905	29	
14 792	312	110	925	282	8 238	1 676	3 797	415	580	-	32 179	1 629	465	-	620	35 660	-			70 553	30	
236	951	10	730	139	32	964	97	37	209	-	3 789	-	3 717	-	-	-	-			7 506	31	
34	713	55	1 108	330	55	623	508	352	266	-	4 784	-	11 131	-	37	-	-			15 952	32	
201	2 107	139	6 883	86	27	460	305	225	190	3	12 151	15 981	6 946	-	666	-	-			35 744	33	
278	1 890	119	4 930	1 749	481	1 194	830	593	820	-	14 134	2 561	8 802	-	-	-	-			25 497	34	
1 015	2 298	312	1 103	14 762	6 410	1 977	911	658	870	-	34 238	6 367	17 982	-	5	151	-			58 743	35	
309	5 110	781	1 441	480	990	1 997	591	794	780	-	15 108	-	33 368	-	1 725	1 420	-			51 621	36	
750	1 514	61	623	186	32	1 808	74	107	529	-	7 590	575	830	-	-	-	-			8 995	37	
2 672	11 935	1 145	8 247	4 837	1 193	22 456	5 693	1 467	3 222	9	87 438	26 033	3 348	-	4 247	13 416	- 10			134 472	38	
38	80	14	23	77	6	100	2 493	32	30	-	3 103	426	623	-	47 290	428	2			51 872	39	
49	422	30	91	32	17	616	275	137	43	-	2 207	-	1 757	-	20 797	-	-			24 761	40	
41	211	7	150	118	7	205	381	1 257	27	-	2 951	-	12 046	56	34 740	-	-			49 793	41	
428	330	344	205	70	67	1 050	3 342	650	5 521	-	13 326	815	11 327	4 135	2 426	-	38			32 067	42	
450	1 271	78	1 656	17	151	545	274	33	103	-	5 318	-	686	-	-	4 509	-	10 983		21 496	43	
108	3 235	2	276	187	81	187	18	8	24	-	14 800	10 236	-	-	-	-	-			25 036	44	
-	-	-	91	1 376	982	-	2 937	1 131	762	15	7 294	-	19 753	-	417	8 001	-			34 754	45	
40 052	41 248	7 853	35 080	25 930	20 044	42 140	28 144	13 338	17 530	1 244	458 236	292 561	230 904	4 191	116 793	94 759	- 759	10 983	- 711	1 206 957	46	
108	440	194	220	191	1 584	388	402	208	235	-	5 050	-	-	-	-	-	-			5 050	47	
- 225	- 436	- 68	- 191	- 98	- 9	- 729	- 457	- 603	- 109	-	- 3 683	-	-	-	-	-	-			- 3 683	48	
12 277	26 565	3 418	13 364	12 071	2 458	30 619	29 626	22 473	7 136	-	193 799	-	-	-	-	-	-			193 799	49	
3 442	6 096	728	3 271	3 683	753	7 697	10 041	5 438	1 941	-	51 953	-	-	-	-	-	-			51 953	50	
7 996	23 800	3 885	14 968	15 041	26 123	13 454	10 515	9 814	7 682	-	178 137	-	-	-	-	-	-			178 848	51	
23 598	56 465	8 157	31 632	30 888	30 909	51 429	50 127	37 330	16 885	-	425 256	-	-	-	-	-	-			425 967	52	
												728	1 183	-	-	1 911	-					53
												9 158	- 9 158	-	-	-	-					54
													10 983	-	-	-	-	- 10 983				55
63 650	97 713	16 010	66 712	56 818	50 953	93 569	78 271	50 668	34 415	1 244	883 492	302 447	233 912	4 191	116 793	92 848	- 759	-	-		56	

## Productie

**TABEL G 1**  
**Productie (basisprijzen) naar productgroepen**

	1 995	2 000	2 001	2 002	2 003	2004*	2005*
<i>mln euro</i>							
Akker- en tuinbouwproducten	8 127	9 041	9 388	9 589	10 161	9 436	9 578
Veeteeltproducten	9 559	9 316	9 502	8 678	8 138	8 754	9 095
Diensten i.v.m. landbouw en veeteelt	1 757	2 522	2 829	3 256	3 262	3 336	3 399
Bosbouwproducten	123	132	140	154	153	157	159
Visserijproducten	177	191	206	171	168	157	165
Aardolie en aardgas	8 482	10 676	12 990	11 804	12 144	13 326	16 146
Overige delfstoffen	784	911	1 035	1 104	1 105	1 140	1 167
Vis- en vleesproducten	8 103	8 797	8 779	8 051	7 661	8 229	8 562
Aardappel-, groente- en fruitproducten	2 332	2 794	2 996	3 000	2 958	2 897	2 903
Oliën en vetten	2 268	2 619	2 778	2 984	3 289	3 247	3 103
Zuivelproducten	6 273	6 639	7 033	6 682	6 769	6 693	7 015
Graan- en zetmeelproducten	1 671	1 748	1 825	1 848	1 822	1 805	1 709
Voedingsmiddelen n.e.g.	13 176	14 588	15 095	15 304	15 725	16 129	16 059
Dranken	2 932	3 208	3 480	3 506	3 538	3 346	3 483
Tabaksproducten	2 276	3 098	3 242	3 708	3 569	3 680	3 733
Textiel	2 320	2 877	2 853	2 754	2 714	2 643	2 612
Kleding	1 279	1 056	1 011	991	927	940	975
Leder en lederwaren	377	338	322	323	323	314	292
Hout en houtproducten (excl. meubelen)	1 916	2 417	2 515	2 404	2 386	2 406	2 520
Papier en papierwaren	5 367	6 188	6 127	6 112	5 985	6 046	6 034
Drukwerk en opgenomen media	9 308	11 843	12 102	11 864	11 516	11 398	11 533
Aardolie-producten e.d.	8 249	18 298	16 774	14 607	15 834	19 690	26 964
Chemische producten	22 602	31 035	31 753	31 960	32 719	34 917	37 709
Rubber- en kunststofproducten	4 647	5 592	5 649	5 810	5 746	5 965	6 276
Glas en bouwmaterialen	4 383	5 661	5 856	5 649	5 412	5 399	5 565
Basismetalen	5 325	6 174	5 821	5 636	5 762	7 012	7 886
Metaalproducten	9 550	13 071	13 203	12 682	12 315	12 861	13 393
Machines en apparaten n.e.g.	10 550	13 205	13 966	13 290	13 141	13 698	14 350
Kantoorcomputers en computers	1 740	1 755	1 777	1 403	990	985	848
Elektrische machines n.e.g.	3 132	3 823	3 845	3 218	3 159	3 238	3 270
Audio-, video- en telecommunicatieapparaten	1 972	2 560	2 330	1 615	1 529	1 576	1 475
Medische, precisie en optische apparaten	3 046	5 708	5 294	5 823	5 553	6 258	6 320
Auto's	4 801	8 201	7 993	7 909	7 943	8 767	8 052
Overige transportmiddelen	3 725	4 105	4 851	4 690	4 509	4 365	4 410
Meubelen en overige industriële producten	3 501	4 934	4 846	4 645	4 385	4 224	4 406
Elektriciteit en gas	13 911	17 014	18 871	19 850	21 396	20 940	23 127
Water	1 205	1 480	1 551	1 587	1 611	1 627	1 696
Producten van de bouwnijverheid	45 458	64 958	69 560	70 022	69 672	71 181	74 043
Reparatie van gebruiksgoederen (incl. auto's)	5 005	6 737	7 188	7 696	7 490	7 625	7 702
Horeca	10 724	15 087	15 873	16 358	15 952	15 887	16 260
Vervoer	20 436	30 571	31 668	32 610	32 598	33 928	35 820
Post en telecommunicatie	9 229	17 908	20 374	22 052	23 070	22 921	22 774
Bankdiensten	16 482	24 603	25 551	28 105	30 197	31 824	33 082
Verzekeringsdiensten	7 522	10 803	11 513	11 556	13 855	14 411	15 753
Financiële hulpdiensten	3 353	6 022	6 129	6 021	6 101	6 228	6 350
Verhuur van en handel in onroerend goed	33 919	46 420	48 568	50 265	51 760	53 208	55 205
Verhuur van roerende goederen	4 726	7 962	8 814	8 373	8 266	8 433	8 596
Zakelijke diensten	58 397	98 594	106 089	104 957	104 199	106 841	113 458
Openbaar bestuur, defensie, sociale verzekering	33 612	40 715	45 663	48 681	51 815	51 858	52 664
Onderwijs	14 764	19 988	21 938	23 641	24 761	25 529	26 235
Medische en maatschappelijke diensten	27 802	37 114	41 279	46 425	49 891	52 046	53 416
Diensten n.e.g.	17 936	25 943	28 176	30 006	31 264	31 890	32 765
<b>Subtotaal</b>	<b>500 311</b>	<b>697 040</b>	<b>739 011</b>	<b>751 429</b>	<b>767 208</b>	<b>791 411</b>	<b>830 112</b>
Niet toegerekende goederen en diensten	4 256	6 364	6 626	6 629	6 439	6 484	7 284
Loondiensten, veredeling en handelsdiensten	11 694	17 010	17 211	17 658	17 318	17 717	18 177
Handels- en vervoersmarges	57 702	85 747	90 316	94 711	92 527	93 427	94 963
<b>Productie (basisprijzen)</b>	<b>573 963</b>	<b>806 161</b>	<b>853 164</b>	<b>870 427</b>	<b>883 492</b>	<b>909 039</b>	<b>950 536</b>

**TABEL G 2**  
**Invoer van goederen en diensten naar productgroepen**

	1995	2000	2001	2002	2003	2004*	2005*
	<i>mln euro</i>						
Akker- en tuinbouwproducten	6 508	8 167	8 966	8 625	8 725	8 588	8 801
Veeteeltproducten	652	675	593	581	633	677	742
Diensten i.v.m. landbouw en veeteelt	—	—	—	—	—	—	—
Bosbouwproducten	177	318	318	311	282	283	296
Visserijproducten	286	365	423	412	414	441	504
Aardolie en aardgas	5 911	15 228	14 620	13 121	13 368	16 064	22 850
Overige delfstoffen	1 604	2 093	2 414	2 073	2 116	3 110	3 741
Vis- en vleesproducten	2 011	2 927	3 427	3 325	3 400	3 513	3 753
Aardappel-, groente- en fruitproducten	1 356	1 712	1 649	1 680	1 641	1 612	1 620
Oliën en vetten	1 237	1 298	1 612	1 913	1 957	2 184	2 414
Zuivelproducten	2 464	2 410	2 508	2 334	2 312	2 368	2 394
Graan- en zetmeelproducten	685	621	718	720	685	780	761
Voedingsmiddelen n.e.g.	2 028	2 770	2 952	3 245	3 439	3 475	3 489
Dranken	1 088	1 405	1 542	1 669	1 696	1 790	1 854
Tabaksproducten	304	417	585	482	438	500	416
Textiel	3 158	3 778	3 795	3 765	3 502	3 346	3 505
Kleding	3 174	4 427	4 483	4 409	4 400	4 376	4 542
Leder en lederwaren	1 408	2 199	2 389	2 277	2 161	2 171	2 495
Hout en houtproducten (excl. meubelen)	1 925	2 654	2 452	2 284	2 165	2 295	2 391
Papier en papierwaren	4 673	5 393	5 476	5 332	5 494	5 062	5 103
Drukwerk en opgenomen media	1 226	1 426	1 325	1 358	1 367	1 313	1 385
Aardolie-producten e.d.	2 497	5 836	6 056	6 084	6 125	7 839	10 333
Chemische producten	16 751	24 326	24 659	25 406	25 437	29 361	33 320
Rubber- en kunststofproducten	4 712	5 810	6 004	6 047	5 944	6 058	6 283
Glas en bouwmaterialen	2 137	2 522	2 552	2 511	2 458	2 463	2 500
Basismetalen	7 095	9 295	9 018	8 320	8 377	10 832	11 968
Metaalproducten	3 780	5 032	4 898	4 979	4 879	5 099	5 255
Machines en apparaten n.e.g.	10 286	12 344	12 425	12 567	12 940	13 396	13 810
Kantoorcomputers en computers	10 779	26 705	25 167	22 880	24 134	25 814	27 166
Elektrische machines n.e.g.	3 967	6 545	6 946	6 180	6 271	7 443	7 728
Audio-, video- en telecommunicatieapparaten	5 450	21 477	21 121	17 509	16 322	18 792	19 479
Medische, precisie en optische apparaten	3 312	7 278	8 060	8 111	8 633	9 808	11 420
Auto's	9 172	13 621	13 931	14 050	13 400	14 167	14 040
Overige transportmiddelen	2 580	3 818	3 469	2 945	3 983	3 487	3 506
Meubelen en overige industriële producten	3 266	5 136	5 194	5 004	4 861	4 983	5 298
Elektriciteit en gas	212	470	563	440	479	521	852
Water	—	—	—	4	4	4	4
Producten van de bouwnijverheid	701	1 058	1 120	973	925	865	1 134
Reparatie van gebruiksgoederen (incl. auto's)	7	13	14	16	16	16	16
Horeca	—	—	—	—	—	—	—
Vervoer	3 189	4 637	4 839	5 017	4 942	5 323	5 659
Post en telecommunicatie	936	2 068	2 506	2 351	2 427	2 337	2 537
Bankdiensten	3 264	6 547	6 706	6 376	7 150	7 271	8 396
Verzekeringsdiensten	521	400	387	526	366	362	378
Financiële hulpdiensten	12	67	77	83	67	69	76
Verhuur van en handel in onroerend goed	—	—	—	—	—	—	—
Verhuur van roerende goederen	320	575	637	710	729	737	733
Zakelijke diensten	11 784	22 529	24 669	26 509	27 488	27 582	27 482
Openbaar bestuur, defensie, sociale verzekering	29	41	41	49	57	57	57
Onderwijs	—	—	—	—	—	—	—
Medische en maatschappelijke diensten	—	—	—	—	—	—	—
Diensten n.e.g.	541	870	848	851	852	963	1 037
<b>Subtotaal</b>	<b>149 175</b>	<b>249 303</b>	<b>254 154</b>	<b>246 414</b>	<b>249 461</b>	<b>269 597</b>	<b>293 523</b>
Niet toegerekende goederen en diensten	2 814	4 288	4 535	4 329	4 074	4 375	4 837
Loondiensten, veredeling en handelsdiensten	6 009	7 857	7 972	7 974	7 718	7 901	8 024
Handels- en vervoersmarges	177	238	250	254	251	286	286
Consumptie door Nederlandse huishoudens in het buitenland	7 106	10 053	10 510	11 085	10 983	10 447	10 318
Cif/fob-correctie	- 1 405	- 2 007	- 2 116	- 1 944	- 1 949	- 2 149	- 2 368
<b>Invoer van goederen en diensten</b>	<b>163 876</b>	<b>269 732</b>	<b>275 305</b>	<b>268 112</b>	<b>270 538</b>	<b>290 457</b>	<b>314 620</b>

**TABEL G 3**  
**Invoer van goederen en diensten naar bestedingscategorieën**

	1995	2000	2001	2002	2003	2004*	2005*
	<i>mln euro</i>						
<b>INVOER VAN GOEDEREN</b>							
Intermediair verbruik	60 595	86 754	85 592	83 303	80 832	87 661	97 763
Landbouw, bosbouw en visserij	1 118	1 434	1 456	1 660	1 465	1 454	1 445
Delfstoffenwinning	287	1 001	1 255	1 193	1 192	1 366	1 572
Industrie	45 183	63 394	61 107	58 477	56 935	62 521	69 952
Voedings- en genotmiddelenindustrie	9 376	10 408	11 095	11 132	10 619	10 644	10 797
Textiel- en lederindustrie	1 655	1 586	1 455	1 404	1 241	1 227	1 256
Papierindustrie	1 739	2 017	1 860	1 778	1 761	1 788	1 823
Uitgeverijen en drukkerijen	1 445	1 690	1 734	1 590	1 515	1 456	1 459
Aardolie-industrie	5 472	13 072	11 686	10 240	10 260	12 898	18 178
Chemische basisproductenindustrie	4 881	7 683	7 238	6 772	6 931	7 957	9 399
Chemische eindproductenindustrie	2 324	3 010	2 969	2 946	2 913	3 193	3 400
Rubber- en kunststofindustrie	1 572	1 746	1 549	1 687	1 570	1 727	1 967
Basismetalaalindustrie	1 886	2 202	2 154	1 949	1 860	2 474	2 699
Metaalproductenindustrie	2 377	3 288	3 448	3 318	3 098	3 291	3 305
Machine-industrie	2 613	3 776	3 511	3 853	3 703	4 229	4 419
Elektrotechnische industrie	3 789	5 014	4 744	4 312	4 119	4 240	4 138
Transportmiddelenindustrie	3 550	4 722	4 661	4 670	4 736	4 728	4 310
Overige industrie	2 504	3 180	3 003	2 826	2 609	2 669	2 802
Energie- en waterleidingbedrijven	800	1 671	2 298	2 177	2 495	2 642	4 135
Bouwnijverheid	4 562	6 345	6 277	6 096	5 678	6 232	6 643
Handel, horeca en reparatie	3 634	4 854	4 877	5 035	4 485	4 750	4 856
Vervoer, opslag en communicatie	975	2 171	2 368	2 291	2 235	2 303	2 586
Financiële en zakelijke dienstverlening	1 134	1 797	1 783	1 792	1 659	1 578	1 655
Overheid	1 172	1 560	1 518	1 630	1 698	1 656	1 662
Zorg en overige dienstverlening	1 574	2 335	2 455	2 753	2 787	2 947	3 027
Goederen en diensten n.e.g.	156	192	198	199	203	212	230
Finale bestedingen	66 272	121 804	124 165	117 601	121 389	133 643	144 661
Binnenlandse consumptie door huishoudens	14 988	22 604	22 782	23 103	21 950	22 650	23 041
Consumptie door de overheid	294	157	267	839	908	1 159	1 258
Investerings in vaste activa	12 190	17 489	16 700	15 322	15 999	15 951	16 806
Uitvoer (= wederuitvoer)	42 674	87 528	90 738	85 072	89 145	100 413	112 107
Veranderingen in voorraden	591	403	370	- 639	- 459	311	- 807
Cif/fob-correctie en herclassificatie	- 4 465	- 6 377	- 6 692	- 6 096	- 6 154	- 6 841	- 7 744
<b>Invoer van goederen</b>	<b>126 867</b>	<b>208 558</b>	<b>209 757</b>	<b>200 904</b>	<b>202 221</b>	<b>221 304</b>	<b>242 424</b>
<b>INVOER VAN DIENSTEN</b>							
Intermediair verbruik	22 851	37 846	41 976	43 038	44 085	45 071	47 664
Landbouw, bosbouw en visserij	223	287	314	351	379	378	388
Delfstoffenwinning	286	326	351	286	306	332	318
Industrie	4 764	7 399	8 024	8 115	8 213	8 362	8 467
Energie- en waterleidingbedrijven	278	390	474	645	750	759	620
Bouwnijverheid	736	1 027	1 167	1 158	1 157	1 149	1 242
Handel, horeca en reparatie	3 445	5 818	6 774	7 382	7 213	7 478	8 027
Vervoer, opslag en communicatie	4 859	8 065	8 759	8 886	9 047	9 436	10 284
Financiële en zakelijke dienstverlening	6 808	12 322	13 716	13 573	14 030	14 205	15 630
Overheid	604	915	1 035	1 138	1 318	1 273	1 318
Zorg en overige dienstverlening	848	1 296	1 361	1 503	1 672	1 699	1 370
Goederen en diensten n.e.g.	-	1	1	1	-	-	-
Finale bestedingen	14 158	23 328	23 572	24 170	24 232	24 082	24 532
Binnenlandse consumptie door huishoudens	445	813	865	984	1 054	1 069	1 095
Consumptie door de overheid	3	4	3	6	6	7	9
Consumptie door Nederlandse huishoudens in het buitenland	7 106	10 053	10 510	11 085	10 983	10 447	10 318
Investerings in vaste activa	1 667	3 105	2 467	3 065	3 315	3 096	3 833
Uitvoer (= wederuitvoer)	1 700	4 745	4 901	4 624	4 418	4 485	3 615
Handels- en vervoersmarges	177	238	250	254	251	286	286
Cif/fob-herclassificatie	3 060	4 370	4 576	4 152	4 205	4 692	5 376
<b>Invoer van diensten</b>	<b>37 009</b>	<b>61 174</b>	<b>65 548</b>	<b>67 208</b>	<b>68 317</b>	<b>69 153</b>	<b>72 196</b>
<b>Invoer van goederen en diensten</b>	<b>163 876</b>	<b>269 732</b>	<b>275 305</b>	<b>268 112</b>	<b>270 538</b>	<b>290 457</b>	<b>314 620</b>

**TABEL G 4**  
**Invoer van goederen en diensten naar bestedingscategorieën**

	1995	2000	2001	2002	2003	2004*	2005*
	<i>mln euro</i>						
<b>Invoer van goederen</b>	<b>126 867</b>	<b>208 558</b>	<b>209 757</b>	<b>200 904</b>	<b>202 221</b>	<b>221 304</b>	<b>242 424</b>
Intermediair verbruik	60 595	86 754	85 592	83 303	80 832	87 661	97 763
Finale bestedingen	66 272	121 804	124 165	117 601	121 389	133 643	144 661
w.o.:							
Binnenlandse consumptie door huishoudens	14 988	22 604	22 782	23 103	21 950	22 650	23 041
<b>Invoer van diensten</b>	<b>37 009</b>	<b>61 174</b>	<b>65 548</b>	<b>67 208</b>	<b>68 317</b>	<b>69 153</b>	<b>72 196</b>
Intermediair verbruik	22 851	37 846	41 976	43 038	44 085	45 071	47 664
Finale bestedingen	14 158	23 328	23 572	24 170	24 232	24 082	24 532
<b>Invoer van goederen en diensten</b>	<b>163 876</b>	<b>269 732</b>	<b>275 305</b>	<b>268 112</b>	<b>270 538</b>	<b>290 457</b>	<b>314 620</b>
Intermediair verbruik	83 446	124 600	127 568	126 341	124 917	132 732	145 427
Finale bestedingen	80 430	145 132	147 737	141 771	145 621	157 725	169 193
w.o.:							
Consumptieve bestedingen van huishoudens	22 539	33 470	34 157	35 172	33 987	34 166	34 454
Investerings in vaste activa	13 857	20 594	19 167	18 387	19 314	19 047	20 639
Uitvoer (= wederuitvoer)	44 374	92 273	95 639	89 696	93 563	104 898	115 722



**TABEL G 4 (slot)**  
**Invoer van goederen en diensten naar bestedingscategorieën, volumina, prijsniveau 2000 1) en deflatoren**

	1995	2000	2001	2002	2003	2004*	2005*
<i>% volumemutaties</i>							
<b>Invoer van goederen</b>	.	14,1	2,1	0,4	3,1	8,8	6,0
Intermediair verbruik	.	4,0	-0,7	0,7	-1,2	4,8	2,0
Finale bestedingen	.	21,6	4,0	0,1	6,3	11,5	8,7
w.o.:							
Binnenlandse consumptie door huishoudens	.	9,0	0,9	1,7	-3,4	5,2	0,6
<b>Invoer van diensten</b>	.	6,2	3,8	-0,1	-2,1	-0,7	2,1
Intermediair verbruik	.	13,4	7,9	0,1	-2,1	0,7	3,6
Finale bestedingen	.	-3,9	-2,8	-0,3	-2,1	-3,3	-0,8
<b>Invoer van goederen en diensten</b>	.	12,2	2,5	0,3	1,8	6,4	5,1
Intermediair verbruik	.	6,9	1,9	0,5	-1,5	3,3	2,5
Finale bestedingen	.	16,7	2,9	0,1	4,8	9,0	7,3
w.o.:							
Consumptieve bestedingen van huishoudens	.	7,7	1,0	2,0	-3,4	1,0	-1,0
Investerings in vaste activa	.	-4,9	-3,8	-0,6	6,6	-0,5	10,4
Uitvoer (= wederuitvoer)	.	25,9	5,3	-0,2	7,4	12,7	10,8
<i>volume-indexcijfers (2000=100)</i>							
<b>Invoer van goederen</b>	62,5	100	102,1	102,4	105,6	114,9	121,9
Intermediair verbruik	81,0	100	99,3	100,0	98,7	103,4	105,5
Finale bestedingen	51,3	100	104,0	104,2	110,7	123,4	134,1
w.o.:							
Binnenlandse consumptie door huishoudens	69,0	100	100,9	102,6	99,1	104,2	104,9
<b>Invoer van diensten</b>	66,7	100	103,8	103,7	101,6	100,8	102,9
Intermediair verbruik	65,6	100	107,9	108,0	105,7	106,4	110,2
Finale bestedingen	68,6	100	97,2	96,9	94,9	91,8	91,1
<b>Invoer van goederen en diensten</b>	63,5	100	102,5	102,7	104,6	111,3	116,9
Intermediair verbruik	76,0	100	101,9	102,4	100,8	104,2	106,8
Finale bestedingen	54,0	100	102,9	103,0	108,0	117,7	126,2
w.o.:							
Consumptieve bestedingen van huishoudens	71,9	100	101,0	103,0	99,5	100,5	99,5
Investerings in vaste activa	56,5	100	96,2	95,6	101,9	101,4	111,9
Uitvoer (= wederuitvoer)	46,8	100	105,3	105,1	112,9	127,3	141,0
<i>prijsniveau 2000: mln euro</i>							
<b>Invoer van goederen</b>	130 414	208 558	212 847	213 603	220 328	239 686	254 162
Intermediair verbruik	70 229	86 754	86 150	86 723	85 647	89 737	91 498
Finale bestedingen	62 430	121 804	126 697	126 877	134 815	150 260	163 354
w.o.:							
Binnenlandse consumptie door huishoudens	15 603	22 604	22 800	23 181	22 401	23 558	23 701
<b>Invoer van diensten</b>	40 825	61 174	63 497	63 464	62 125	61 681	62 953
Intermediair verbruik	24 817	37 846	40 822	40 864	39 990	40 262	41 712
Finale bestedingen	15 997	23 328	22 675	22 601	22 135	21 415	21 240
<b>Invoer van goederen en diensten</b>	171 325	269 732	276 344	277 058	282 128	300 148	315 433
Intermediair verbruik	94 718	124 600	126 972	127 581	125 609	129 792	133 061
Finale bestedingen	78 304	145 132	149 372	149 472	156 705	170 822	183 222
w.o.:							
Consumptieve bestedingen van huishoudens	24 070	33 470	33 796	34 472	33 294	33 625	33 303
Investerings in vaste activa	11 637	20 594	19 808	19 681	20 984	20 876	23 045
Uitvoer (= wederuitvoer)	43 223	92 273	97 158	96 986	104 156	117 427	130 102
<i>deflatoren: % mutaties</i>							
<b>Invoer van goederen</b>	.	6,6	-1,5	-4,6	-2,4	0,6	3,3
Intermediair verbruik	.	14,5	-0,6	-3,3	-1,7	3,5	9,4
Finale bestedingen	.	1,5	-2,0	-5,4	-2,9	-1,2	-0,4
w.o.:							
Binnenlandse consumptie door huishoudens	.	1,6	-0,1	-0,3	-1,7	-1,9	1,1
<b>Invoer van diensten</b>	.	3,4	3,2	2,6	3,8	2,0	2,3
Intermediair verbruik	.	3,2	2,8	2,4	4,7	1,5	2,1
Finale bestedingen	.	3,7	4,0	2,9	2,4	2,7	2,7
<b>Invoer van goederen en diensten</b>	.	5,8	-0,4	-2,9	-0,9	0,9	3,1
Intermediair verbruik	.	10,8	0,5	-1,4	0,4	2,8	6,9
Finale bestedingen	.	1,9	-1,1	-4,1	-2,0	-0,6	0,0
w.o.:							
Consumptieve bestedingen van huishoudens	.	2,6	1,1	1,0	0,1	-0,5	1,8
Investerings in vaste activa	.	-1,2	-3,2	-3,4	-1,5	-0,9	-1,8
Uitvoer (= wederuitvoer)	.	2,3	-1,6	-6,0	-2,9	-0,6	-0,4
<i>deflatoren: indexcijfers (2000=100)</i>							
<b>Invoer van goederen</b>	97,3	100	98,5	94,1	91,8	92,3	95,4
Intermediair verbruik	86,3	100	99,4	96,1	94,4	97,7	106,8
Finale bestedingen	106,2	100	98,0	92,7	90,0	88,9	88,6
w.o.:							
Binnenlandse consumptie door huishoudens	96,1	100	99,9	99,7	98,0	96,1	97,2
<b>Invoer van diensten</b>	90,7	100	103,2	105,9	110,0	112,1	114,7
Intermediair verbruik	92,1	100	102,8	105,3	110,2	111,9	114,3
Finale bestedingen	88,5	100	104,0	106,9	109,5	112,5	115,5
<b>Invoer van goederen en diensten</b>	95,7	100	99,6	96,8	95,9	96,8	99,7
Intermediair verbruik	88,1	100	100,5	99,0	99,4	102,3	109,3
Finale bestedingen	102,7	100	98,9	94,8	92,9	92,3	92,3
w.o.:							
Consumptieve bestedingen van huishoudens	93,6	100	101,1	102,0	102,1	101,6	103,5
Investerings in vaste activa	119,1	100	96,8	93,4	92,0	91,2	89,6
Uitvoer (= wederuitvoer)	102,7	100	98,4	92,5	89,8	89,3	88,9

1) De gegevens zijn berekend aan de hand van de volume-indexcijfers. Dientengevolge wijken de aggregaten af van de som van de onderdelen.

**TABEL G 5**  
**Uitvoer van goederen en diensten naar productgroepen**

	1995	2000	2001	2002	2003	2004*	2005*
<i>mln euro</i>							
Akker- en tuinbouwproducten	9 307	12 006	12 427	12 669	13 553	13 396	13 986
Veeteeltproducten	1 478	1 456	1 632	1 698	1 501	1 743	1 980
Diensten i.v.m. landbouw en veeteelt	—	—	—	—	—	—	—
Bosbouwproducten	98	218	219	239	228	235	248
Visserijproducten	370	456	506	461	472	516	586
Aardolie en aardgas	3 134	4 702	6 646	6 125	6 146	7 001	9 171
Overige delfstoffen	716	1 088	1 304	1 172	1 201	1 850	2 274
Vis- en vleesproducten	5 998	7 050	7 046	6 722	6 422	6 918	7 246
Aardappel-, groente- en fruitproducten	2 394	2 783	2 864	2 876	2 780	2 752	2 802
Oliën en vetten	1 667	1 843	1 947	2 212	2 230	2 517	2 634
Zuivelproducten	3 629	4 092	4 354	3 788	3 897	4 061	4 211
Graan- en zetmeelproducten	1 101	1 163	1 262	1 311	1 273	1 275	1 280
Voedingsmiddelen n.e.g.	5 001	6 239	6 676	7 189	7 584	7 953	8 126
Dranken	1 555	2 068	2 335	2 563	2 444	2 352	2 490
Tabaksproducten	2 203	3 066	3 169	3 579	3 270	3 289	3 363
Textiel	2 774	3 380	3 377	3 345	3 330	3 087	3 149
Kleding	2 239	2 886	2 923	2 822	2 975	3 108	3 180
Leder en lederwaren	844	1 367	1 506	1 453	1 412	1 495	1 783
Hout en houtproducten (excl. meubelen)	863	984	904	879	804	961	1 044
Papier en papierwaren	3 690	4 708	4 594	4 562	4 756	4 642	4 686
Drukwerk en opgenomen media	1 506	1 748	1 667	1 585	1 572	1 564	1 605
Aardolie-producten e.d.	6 581	14 882	14 024	12 889	13 403	16 086	22 462
Chemische producten	25 716	36 719	37 591	38 904	39 775	44 116	48 719
Rubber- en kunststofproducten	4 559	5 570	5 692	5 884	5 907	6 107	6 423
Glas en bouwmaterialen	1 619	1 972	1 848	1 751	1 750	1 816	1 859
Basismetalen	6 654	8 319	8 148	7 954	8 506	11 227	12 675
Metaalproducten	4 004	5 284	4 844	5 016	4 803	4 567	4 795
Machines en apparaten n.e.g.	9 086	12 404	13 285	13 403	13 816	15 191	16 181
Kantoorcomputers en computers	9 906	26 484	26 222	25 318	25 296	26 866	29 586
Elektrische machines n.e.g.	3 398	5 972	6 269	5 254	5 347	6 658	6 864
Audio-, video- en telecommunicatieapparaten	5 154	20 774	20 266	16 271	15 047	18 083	18 972
Medische, precisie en optische apparaten	3 838	9 639	9 822	10 724	10 609	12 546	13 951
Auto's	5 064	9 164	9 223	9 886	9 566	10 142	9 797
Overige transportmiddelen	2 334	3 020	3 127	2 928	2 871	2 997	3 256
Meubelen en overige industriële producten	2 274	3 177	3 157	3 145	3 100	3 173	3 383
Elektriciteit en gas	17	103	149	224	292	340	412
Water	—	—	—	—	—	—	—
Producten van de bouwnijverheid	1 133	1 759	2 007	1 730	1 629	1 700	2 072
Reparatie van gebruiksgoederen (incl. auto's)	—	—	—	—	—	—	—
Horeca	—	—	—	—	—	—	—
Vervoer	11 203	15 626	15 938	16 255	15 981	16 889	18 116
Post en telecommunicatie	992	2 089	2 593	2 450	2 561	2 646	2 811
Bankdiensten	3 416	5 876	5 833	6 087	5 968	6 482	7 084
Verzekeringsdiensten	146	269	288	339	296	333	352
Financiële hulpdiensten	14	87	89	96	103	133	133
Verhuur van en handel in onroerend goed	—	—	—	—	—	—	—
Verhuur van roerende goederen	282	458	514	548	575	594	627
Zakelijke diensten	11 681	22 597	24 722	24 889	26 033	26 651	26 721
Openbaar bestuur, defensie, sociale verzekering	111	213	459	343	426	466	412
Onderwijs	—	—	—	—	—	—	—
Medische en maatschappelijke diensten	—	—	—	—	—	—	—
Diensten n.e.g.	526	752	761	739	815	923	1 032
<b>Subtotaal</b>	<b>170 275</b>	<b>276 512</b>	<b>284 229</b>	<b>280 277</b>	<b>282 325</b>	<b>307 447</b>	<b>334 539</b>
Niet toegerekende goederen en diensten	54	3	18	—	—	4	641
Loondiensten, veredeling en handelsdiensten	6 531	9 642	9 844	10 340	10 236	10 602	10 859
<b>Uitvoer uit productie en invoer (grensoverschrijdend)</b>	<b>176 860</b>	<b>286 157</b>	<b>294 091</b>	<b>290 617</b>	<b>292 561</b>	<b>318 053</b>	<b>346 039</b>
Consumptie door niet-ingezetenen huishoudens in Nederland	5 481	8 320	8 543	9 151	9 158	9 171	9 296
Uitvoer van gebruikte vaste activa	283	446	698	626	728	611	631
Cif/fob-correctie	-1 405	-2 007	-2 116	-1 944	-1 949	-2 149	-2 368
<b>Uitvoer van goederen en diensten</b>	<b>181 219</b>	<b>292 916</b>	<b>301 216</b>	<b>298 450</b>	<b>300 498</b>	<b>325 686</b>	<b>353 598</b>

**TABEL G 6**  
**Uitvoer van goederen en diensten naar herkomst**

	1995	2000	2001	2002	2003	2004*	2005*
<i>mln euro</i>							
<b>UITVOER VAN GOEDEREN</b>							
Landbouw, bosbouw en visserij	8 997	10 751	11 103	11 793	11 672	12 092	12 330
Delfstoffenwinning	3 163	4 751	6 666	5 940	6 074	6 854	9 112
Industrie	82 190	115 523	113 877	114 612	111 451	120 665	129 468
Voedings- en genotmiddelenindustrie	20 028	24 012	24 969	25 598	24 672	25 381	26 188
Textiel- en lederindustrie	2 531	2 709	2 639	2 594	2 568	2 419	2 273
Papierindustrie	2 607	3 387	3 167	3 201	3 198	3 104	3 137
Uitgeverijen en drukkerijen	1 384	1 539	1 462	1 276	1 271	1 262	1 227
Aardolie-industrie	5 196	11 718	10 999	9 603	10 127	12 171	16 653
Chemische basisproductenindustrie	13 220	17 825	17 203	17 398	17 828	19 565	21 862
Chemische eindproductenindustrie	6 261	8 574	8 851	9 262	9 224	9 642	9 768
Rubber- en kunststofindustrie	2 883	3 663	3 776	3 887	3 649	3 906	4 147
Basismetalaalindustrie	4 202	4 290	4 241	4 263	4 256	5 570	5 840
Metaalproductenindustrie	2 689	3 786	3 735	3 856	3 549	3 218	3 404
Machine-industrie	6 087	10 075	9 388	11 011	9 426	11 659	12 648
Elektrotechnische industrie	6 723	10 863	10 830	9 927	9 070	9 316	8 916
Transportmiddelenindustrie	5 718	9 119	8 873	9 178	9 244	9 761	9 590
Overige industrie	2 661	3 963	3 744	3 558	3 369	3 691	3 815
Energie- en waterleidingbedrijven	4	103	149	224	284	340	412
Bouwnijverheid	61	147	153	163	156	160	185
Handel, horeca en reparatie	1 919	1 834	1 571	1 611	1 532	1 770	1 898
Vervoer, opslag en communicatie	0	38	29	80	94	86	82
Financiële en zakelijke dienstverlening	240	969	1 099	839	865	736	779
Overheid	68	24	35	17	11	16	656
Zorg en overige dienstverlening	65	110	84	77	67	85	73
Wederuitvoer	47 376	97 638	101 257	96 141	100 329	112 430	125 424
<b>Uitvoer van goederen, uit productie en invoer (grensoverschrijdend)</b>	<b>144 083</b>	<b>231 888</b>	<b>236 023</b>	<b>231 497</b>	<b>232 535</b>	<b>255 234</b>	<b>280 419</b>
Uitvoer van gebruikte vaste activa	283	446	698	626	728	611	631
<b>Uitvoer van goederen</b>	<b>144 366</b>	<b>232 334</b>	<b>236 721</b>	<b>232 123</b>	<b>233 263</b>	<b>255 845</b>	<b>281 050</b>
<b>UITVOER VAN DIENSTEN</b>							
Landbouw, bosbouw en visserij	3	3	3	3	3	3	3
Delfstoffenwinning	600	701	723	697	716	738	712
Industrie	2 478	4 705	4 315	4 496	4 746	4 895	4 996
Energie- en waterleidingbedrijven	350	423	479	556	577	591	609
Bouwnijverheid	905	1 503	1 738	1 503	1 399	1 459	1 845
Handel, horeca en reparatie	2 134	4 084	4 615	4 877	4 905	5 156	5 375
Vervoer, opslag en communicatie	12 492	18 245	19 049	19 215	19 083	20 072	21 498
Financiële en zakelijke dienstverlening	10 737	18 188	20 313	20 998	21 779	22 852	24 708
Overheid	387	589	868	1 040	1 147	1 238	1 210
Zorg en overige dienstverlening	991	1 083	1 064	1 111	1 253	1 330	1 049
Wederuitvoer	1 700	4 745	4 901	4 624	4 418	4 485	3 615
<b>Uitvoer van diensten, exclusief consumptie door niet-ingezetenen</b>	<b>32 777</b>	<b>54 269</b>	<b>58 068</b>	<b>59 120</b>	<b>60 026</b>	<b>62 819</b>	<b>65 620</b>
Consumptie door niet-ingezetenen huishoudens in Nederland	5 481	8 320	8 543	9 151	9 158	9 171	9 296
Cif/fob-correctie	- 1 405	- 2 007	- 2 116	- 1 944	- 1 949	- 2 149	- 2 368
<b>Uitvoer van diensten</b>	<b>36 853</b>	<b>60 582</b>	<b>64 495</b>	<b>66 327</b>	<b>67 235</b>	<b>69 841</b>	<b>72 548</b>
<b>Uitvoer van goederen en diensten</b>	<b>181 219</b>	<b>292 916</b>	<b>301 216</b>	<b>298 450</b>	<b>300 498</b>	<b>325 686</b>	<b>353 598</b>

**TABEL G 7**  
**Uitvoer van goederen en diensten naar herkomst: prijsniveau 2000 1)**

	1995	2000	2001	2002	2003	2004*	2005*
<i>mln euro</i>							
Uitvoer van goederen	151 987	232 334	236 448	239 459	244 617	267 625	284 385
w.o.: Landbouw, bosbouw en visserij	9 947	10 751	10 636	11 217	11 105	12 487	12 841
Delfstoffenwinning	4 281	4 751	5 502	5 660	5 514	6 487	6 411
Industrie	92 850	115 523	113 140	115 309	112 260	118 334	119 173
Voedings- en genotmiddelenindustrie	21 300	24 012	23 830	24 472	23 831	24 566	25 531
Textiel- en lederindustrie	2 696	2 709	2 572	2 494	2 456	2 326	2 148
Papierindustrie	2 905	3 387	3 064	3 151	3 192	3 192	3 230
Uitgeverijen en drukkerijen	1 423	1 539	1 407	1 242	1 260	1 287	1 250
Aardolie-industrie	11 893	11 718	11 807	11 029	11 358	11 808	11 576
Chemische basisproductenindustrie	15 038	17 825	17 632	18 404	18 553	19 280	19 599
Chemische eindproductenindustrie	6 570	8 574	8 754	9 223	9 334	9 734	9 664
Rubber- en kunststofindustrie	3 059	3 663	3 688	3 801	3 555	3 855	3 971
Basismetalaalindustrie	4 315	4 290	4 499	4 681	4 670	5 495	5 279
Metaalproductenindustrie	3 031	3 786	3 598	3 684	3 421	3 028	3 147
Machine-industrie	6 463	10 075	9 056	10 421	8 895	10 887	11 450
Elektrotechnische industrie	6 674	10 863	10 798	10 134	9 451	9 896	9 420
Transportmiddelenindustrie	6 163	9 119	8 838	9 093	9 140	9 473	9 241
Overige industrie	2 803	3 963	3 597	3 392	3 251	3 597	3 680
Wederuitvoer	44 798	97 638	103 321	103 580	112 413	127 374	143 479
Uitvoer van diensten	40 151	60 582	62 133	61 915	61 520	63 449	65 288
<b>Uitvoer van goederen en diensten</b>	<b>192 273</b>	<b>292 916</b>	<b>298 581</b>	<b>301 345</b>	<b>305 966</b>	<b>330 453</b>	<b>348 763</b>

1) De gegevens zijn berekend aan de hand van de volume-indexcijfers in tabel G7 (slot). Dientengevolge wijken de aggregaten af van de som van de onderdelen.

**TABEL G 7 (slot)**  
**Uitvoer van goederen en diensten naar herkomst: volumina en deflatoren**

	1995	2000	2001	2002	2003	2004*	2005*
<i>% volumemutaties</i>							
Uitvoer van goederen	.	15,3	1,8	1,3	2,2	9,4	6,3
w.o. Landbouw, bosbouw en visserij	.	3,2	-1,1	5,5	-1,0	12,4	2,8
Delfstoffenwinning	.	8,7	15,8	2,9	-2,6	17,6	-1,2
Industrie	.	6,7	-2,1	1,9	-2,6	5,4	0,7
Voedings- en genotmiddelenindustrie	.	3,0	-0,8	2,7	-2,6	3,1	3,9
Textiel- en lederindustrie	.	0,9	-5,1	-3,0	-1,5	-5,3	-7,6
Papierindustrie	.	3,2	-9,5	2,8	1,3	0,0	1,2
Uitgeverijen en drukkerijen	.	2,9	-8,6	-11,7	1,4	2,1	-2,9
Aardolie-industrie	.	5,8	0,8	-6,6	3,0	4,0	-2,0
Chemische basisproductenindustrie	.	3,8	-1,1	4,4	0,8	3,9	1,7
Chemische eindproductenindustrie	.	6,6	2,1	5,4	1,2	4,3	-0,7
Rubber- en kunststofindustrie	.	4,7	0,7	3,1	-6,5	8,4	3,0
Basismetalaalindustrie	.	1,4	4,9	4,1	-0,2	17,6	-3,9
Metaalproductenindustrie	.	1,4	-5,0	2,4	-7,1	-11,5	3,9
Machine-industrie	.	24,9	-10,1	15,1	-14,6	22,4	5,2
Elektrotechnische industrie	.	8,0	-0,6	-6,1	-6,7	4,7	-4,8
Transportmiddelenindustrie	.	8,0	-3,1	2,9	0,5	3,6	-2,4
Overige industrie	.	18,1	-9,2	-5,7	-4,2	10,6	2,3
Wederuitvoer	.	28,6	5,8	0,3	8,5	13,3	12,6
Uitvoer van diensten	.	7,0	2,6	-0,4	-0,6	3,1	2,9
<b>Uitvoer van goederen en diensten</b>	.	<b>13,5</b>	<b>1,9</b>	<b>0,9</b>	<b>1,5</b>	<b>8,0</b>	<b>5,5</b>
<i>volume-indexcijfers (2000=100)</i>							
Uitvoer van goederen	65,4	100	101,8	103,1	105,3	115,2	122,4
w.o. Landbouw, bosbouw en visserij	92,5	100	98,9	104,3	103,3	116,1	119,4
Delfstoffenwinning	90,1	100	115,8	119,1	116,1	136,5	134,9
Industrie	80,4	100	97,9	99,8	97,2	102,4	103,2
Voedings- en genotmiddelenindustrie	88,7	100	99,2	101,9	99,2	102,3	106,3
Textiel- en lederindustrie	99,5	100	94,9	92,1	90,6	85,8	79,3
Papierindustrie	85,8	100	90,5	93,0	94,3	94,3	95,4
Uitgeverijen en drukkerijen	92,4	100	91,4	80,7	81,9	83,6	81,2
Aardolie-industrie	101,5	100	100,8	94,1	96,9	100,8	98,8
Chemische basisproductenindustrie	84,4	100	98,9	103,2	104,1	108,2	110,0
Chemische eindproductenindustrie	76,6	100	102,1	107,6	108,9	113,5	112,7
Rubber- en kunststofindustrie	83,5	100	100,7	103,8	97,0	105,2	108,4
Basismetalaalindustrie	100,6	100	104,9	109,1	108,9	128,1	123,0
Metaalproductenindustrie	80,1	100	95,0	97,3	90,4	80,0	83,1
Machine-industrie	64,1	100	89,9	103,4	88,3	108,1	113,6
Elektrotechnische industrie	61,4	100	99,4	93,3	87,0	91,1	86,7
Transportmiddelenindustrie	67,6	100	96,9	99,7	100,2	103,9	101,3
Overige industrie	70,7	100	90,8	85,6	82,0	90,8	92,8
Wederuitvoer	45,9	100	105,8	106,1	115,1	130,5	147,0
Uitvoer van diensten	66,3	100	102,6	102,2	101,5	104,7	107,8
<b>Uitvoer van goederen en diensten</b>	<b>65,6</b>	<b>100</b>	<b>101,9</b>	<b>102,9</b>	<b>104,5</b>	<b>112,8</b>	<b>119,1</b>
<i>deflatoren: % mutaties</i>							
Uitvoer van goederen	.	6,8	0,1	-3,2	-1,6	0,3	3,4
w.o. Landbouw, bosbouw en visserij	.	5,9	4,4	0,7	0,0	-7,9	-0,8
Delfstoffenwinning	.	56,3	21,2	-13,4	5,0	-4,1	34,5
Industrie	.	10,8	0,7	-1,2	-0,1	2,7	6,5
Voedings- en genotmiddelenindustrie	.	4,4	4,8	-0,2	-1,0	-0,2	-0,7
Textiel- en lederindustrie	.	0,3	2,6	1,4	0,5	-0,5	1,7
Papierindustrie	.	12,7	3,4	-1,7	-1,4	-2,9	-0,1
Uitgeverijen en drukkerijen	.	1,9	3,9	-1,2	-1,8	-2,8	0,1
Aardolie-industrie	.	72,3	-6,8	-6,5	2,4	15,6	39,6
Chemische basisproductenindustrie	.	20,8	-2,4	-3,1	1,6	5,6	9,9
Chemische eindproductenindustrie	.	5,0	1,1	-0,7	-1,6	0,2	2,0
Rubber- en kunststofindustrie	.	5,0	2,4	-0,1	0,4	-1,3	3,1
Basismetalaalindustrie	.	18,9	-5,7	-3,4	0,1	11,2	9,1
Metaalproductenindustrie	.	2,9	3,8	0,8	-0,9	2,5	1,8
Machine-industrie	.	1,9	3,7	1,9	0,3	1,1	3,1
Elektrotechnische industrie	.	0,6	0,3	-2,3	-2,0	-1,9	0,5
Transportmiddelenindustrie	.	1,8	0,4	0,5	0,2	1,9	0,7
Overige industrie	.	2,2	4,1	0,8	-1,2	-1,0	1,0
Wederuitvoer	.	1,1	-2,0	-5,3	-3,8	-1,1	-1,0
Uitvoer van diensten	.	3,1	3,8	3,2	2,0	0,7	1,0
<b>Uitvoer van goederen en diensten</b>	.	<b>6,0</b>	<b>0,9</b>	<b>-1,8</b>	<b>-0,8</b>	<b>0,4</b>	<b>2,9</b>
<i>deflatoren: indexcijfers (2000=100)</i>							
Uitvoer van goederen	95,0	100	100,1	96,9	95,4	95,6	98,8
w.o. Landbouw, bosbouw en visserij	90,4	100	104,4	105,1	105,1	96,8	96,0
Delfstoffenwinning	73,9	100	121,2	104,9	110,2	105,7	142,1
Industrie	88,5	100	100,7	99,4	99,3	102,0	108,6
Voedings- en genotmiddelenindustrie	94,0	100	104,8	104,6	103,5	103,3	102,6
Textiel- en lederindustrie	93,9	100	102,6	104,0	104,6	104,0	105,8
Papierindustrie	89,7	100	103,4	101,6	100,2	97,2	97,1
Uitgeverijen en drukkerijen	97,3	100	103,9	102,7	100,9	98,1	98,2
Aardolie-industrie	43,7	100	93,2	87,1	89,2	103,1	143,9
Chemische basisproductenindustrie	87,9	100	97,6	94,5	96,1	101,5	111,5
Chemische eindproductenindustrie	95,3	100	101,1	100,4	98,8	99,1	101,1
Rubber- en kunststofindustrie	94,2	100	102,4	102,3	102,6	101,3	104,4
Basismetalaalindustrie	97,4	100	94,3	91,1	91,1	101,4	110,6
Metaalproductenindustrie	88,7	100	103,8	104,7	103,7	106,3	108,2
Machine-industrie	94,2	100	103,7	105,7	106,0	107,1	110,5
Elektrotechnische industrie	100,7	100	100,3	98,0	96,0	94,1	94,6
Transportmiddelenindustrie	92,8	100	100,4	100,9	101,1	103,0	103,8
Overige industrie	94,9	100	104,1	104,9	103,6	102,6	103,7
Wederuitvoer	105,8	100	98,0	92,8	89,3	88,3	87,4
Uitvoer van diensten	91,8	100	103,8	107,1	109,3	110,1	111,1
<b>Uitvoer van goederen en diensten</b>	<b>94,3</b>	<b>100</b>	<b>100,9</b>	<b>99,0</b>	<b>98,2</b>	<b>98,6</b>	<b>101,4</b>

**TABEL G 8**  
**Intermediair verbruik naar productgroepen**

	1995	2000	2001	2002	2003	2004*	2005*
<i>mln euro</i>							
Akker- en tuinbouwproducten	7 144	7 799	8 250	8 095	8 195	7 905	7 706
Veeteeltproducten	8 902	8 820	8 613	7 646	7 369	7 608	7 738
Diensten i.v.m. landbouw en veeteelt	1 424	2 017	2 280	2 624	2 604	2 666	2 710
Bosbouwproducten	142	161	165	168	133	134	145
Visserijproducten	150	206	214	210	181	169	176
Aardolie en aardgas	11 473	21 363	20 917	18 881	19 347	22 222	29 579
Overige delfstoffen	2 432	2 903	3 162	3 127	3 040	3 525	3 804
Vis- en vleesproducten	2 728	3 437	3 737	3 393	3 145	3 334	3 479
Aardappel-, groente- en fruitproducten	767	938	956	901	879	855	851
Oliën en vetten	2 058	2 512	2 687	3 147	3 291	3 409	3 289
Zuivelproducten	2 524	3 004	3 237	3 188	3 073	3 130	3 269
Graan- en zetmeelproducten	1 331	1 408	1 487	1 476	1 483	1 516	1 431
Voedingsmiddelen n.e.g.	6 614	6 902	7 036	6 872	6 711	6 956	6 807
Dranken	1 557	1 878	2 012	2 002	2 000	2 010	2 051
Tabaksproducten	123	175	185	172	139	134	138
Textiel	1 677	2 092	2 124	2 074	1 968	1 919	1 938
Kleding	400	525	529	556	529	519	521
Leder en lederwaren	302	441	436	401	363	350	355
Hout en houtproducten (excl. meubelen)	3 225	4 387	4 412	4 232	4 135	4 135	4 304
Papier en papierwaren	6 659	7 768	7 952	7 736	7 637	7 450	7 427
Drukwerk en opgenomen media	6 763	8 694	8 823	8 734	8 504	8 371	8 478
Aardolie-producten e.d.	5 861	10 603	10 304	10 093	10 676	13 032	16 334
Chemische producten	15 092	21 272	21 500	21 099	21 564	23 107	25 246
Rubber- en kunststofproducten	5 300	6 677	6 829	6 886	6 672	6 854	7 105
Glas en bouwmaterialen	5 987	7 744	8 076	7 990	7 694	7 587	7 781
Basismetalen	6 557	8 205	7 917	7 280	6 873	7 912	8 803
Metaalproducten	8 986	12 879	13 294	13 016	12 819	13 801	14 408
Machines en apparaten n.e.g.	7 001	8 768	8 887	8 887	8 346	8 540	8 959
Kantoor machines en computers	2 417	3 187	3 155	2 936	2 553	2 468	2 312
Elektrische machines n.e.g.	4 443	5 362	5 496	5 114	5 018	5 018	5 075
Audio-, video- en telecommunicatieapparaten	2 299	3 390	3 160	2 866	2 895	2 569	2 466
Medische, precisie en optische apparaten	1 417	2 380	2 728	2 828	2 912	3 078	3 052
Auto's	3 307	5 172	5 083	5 181	4 894	5 177	4 798
Overige transportmiddelen	1 513	2 322	2 525	2 452	2 231	2 115	1 991
Meubelen en overige industriële producten	1 385	1 730	1 752	1 676	1 595	1 574	1 641
Elektriciteit en gas	9 623	13 088	14 307	14 594	15 615	15 602	17 864
Water	477	634	673	718	743	747	747
Producten van de bouwnijverheid	19 182	28 311	30 812	31 811	32 179	33 055	34 169
Reparatie van gebruiksgoederen (incl. auto's)	2 377	3 528	3 776	3 992	3 789	3 913	4 044
Horeca	2 968	4 470	4 741	4 926	4 784	4 816	4 940
Vervoer	6 764	11 198	11 722	12 012	12 151	12 650	13 389
Post en telecommunicatie	5 969	11 351	12 954	13 692	14 134	13 687	13 608
Bankdiensten	12 539	18 463	19 808	22 082	25 452	26 120	27 453
Verzekeringsdiensten	2 227	2 417	2 586	2 826	3 017	3 155	3 490
Financiële hulpdiensten	3 248	5 705	5 815	5 718	5 769	5 884	6 005
Verhuur van en handel in onroerend goed	9 590	13 925	14 699	15 197	15 108	15 126	15 499
Verhuur van roerende goederen	4 170	7 341	8 116	7 715	7 590	7 744	7 870
Zakelijke diensten	47 534	81 078	88 453	88 217	87 438	89 504	94 460
Openbaar bestuur, defensie, sociale verzekering	1 858	2 397	2 695	2 931	3 103	2 838	2 818
Onderwijs	1 001	1 845	2 061	2 182	2 207	2 310	2 438
Medische en maatschappelijke diensten	1 578	2 332	2 609	2 848	2 951	3 056	3 134
Diensten n.e.g.	7 862	11 182	12 131	12 802	13 326	13 637	14 031
<b>Subtotaal</b>	<b>278 927</b>	<b>406 386</b>	<b>427 878</b>	<b>428 202</b>	<b>430 824</b>	<b>444 993</b>	<b>472 126</b>
Niet toegerekende goederen en diensten	3 944	5 543	5 804	5 605	5 318	5 604	6 096
Loondiensten, veredeling en handelsdiensten	11 172	15 225	15 339	15 292	14 800	15 016	15 342
Niet-afrekbare toegerekende BTW	4 234	5 592	6 587	6 954	7 294	7 589	7 931
<b>Intermediair verbruik (excl. afrekbare BTW)</b>	<b>298 277</b>	<b>432 746</b>	<b>455 608</b>	<b>456 053</b>	<b>458 236</b>	<b>473 202</b>	<b>501 495</b>

**TABEL G 9**  
**Consumptieve bestedingen door huishoudens naar productgroepen**

	1995	2000	2001	2002	2003	2004*	2005*
<i>mln euro</i>							
Akker- en tuinbouwproducten	2 937	3 598	3 923	4 120	4 084	3 942	3 963
Veeteeltproducten	172	232	236	253	291	279	267
Diensten i.v.m. landbouw en veeteelt	293	465	513	603	620	630	653
Bosbouwproducten	103	115	121	111	117	117	112
Visserijproducten	182	271	302	293	302	291	305
Aardolie en aardgas	—	—	—	—	—	—	—
Overige delfstoffen	57	54	52	57	48	48	48
Vis- en vleesproducten	4 252	4 772	5 077	5 180	5 253	5 367	5 358
Aardappel-, groente- en fruitproducten	1 416	1 913	2 014	2 147	2 201	2 130	2 056
Oliën en vetten	247	223	254	269	273	270	262
Zuivelproducten	2 899	3 015	3 177	3 325	3 356	3 327	3 316
Graan- en zetmeelproducten	196	282	300	311	326	314	302
Voedingsmiddelen n.e.g.	6 464	8 275	8 674	9 044	9 247	9 301	9 262
Dranken	2 796	3 177	3 378	3 452	3 467	3 445	3 400
Tabaksproducten	2 156	2 729	3 126	3 217	3 326	3 476	3 566
Textiel	2 459	3 381	3 491	3 510	3 300	3 202	3 187
Kleding	5 451	7 010	7 236	7 396	7 142	7 076	7 341
Leder en lederwaren	1 526	2 111	2 262	2 229	2 190	2 111	2 188
Hout en houtproducten (excl. meubelen)	728	1 158	1 256	1 264	1 218	1 151	1 132
Papier en papierwaren	973	1 372	1 488	1 587	1 519	1 407	1 355
Drukwerk en opgenomen media	3 388	4 428	4 607	4 633	4 522	4 406	4 493
Aardolie-producten e.d.	4 212	6 247	6 268	6 371	6 619	7 206	7 857
Chemische producten	3 311	4 976	5 296	5 636	5 676	5 682	5 640
Rubber- en kunststofproducten	939	1 285	1 359	1 431	1 448	1 435	1 409
Glas en bouwmaterialen	717	1 005	1 062	1 066	999	974	956
Basismetalen	3	1	1	1	1	1	1
Metaalproducten	702	987	1 049	1 104	1 049	1 031	1 014
Machines en apparaten n.e.g.	1 295	1 787	1 806	1 822	1 816	1 747	1 741
Kantoorcomputers en computers	313	674	669	610	545	484	451
Elektrische machines n.e.g.	396	695	771	794	768	756	757
Audio-, video- en telecommunicatieapparaten	1 309	2 082	2 207	2 311	2 279	2 132	2 114
Medische, precisie en optische apparaten	946	1 548	1 652	1 654	1 680	1 667	1 633
Auto's	3 941	5 314	4 820	5 279	5 174	4 925	4 506
Overige transportmiddelen	915	1 553	1 583	1 701	1 581	1 531	1 541
Meubelen en overige industriële producten	4 299	6 873	7 153	6 964	6 635	6 454	6 423
Elektriciteit en gas	4 403	5 876	7 075	7 270	7 890	8 126	9 068
Water	869	1 088	1 119	1 125	1 161	1 174	1 235
Producten van de bouwnijverheid	261	371	414	443	465	476	489
Reparatie van gebruiksgoederen (incl. auto's)	2 635	3 222	3 426	3 720	3 717	3 728	3 674
Horeca	7 600	10 523	11 062	11 398	11 131	11 044	11 302
Vervoer	4 116	6 379	6 784	7 097	6 946	7 300	7 626
Post en telecommunicatie	3 204	6 536	7 333	8 261	8 802	8 925	8 892
Bankdiensten	3 919	7 256	6 962	6 543	6 032	6 565	6 982
Verzekeringsdiensten	6 112	9 029	9 664	9 577	11 654	12 025	13 032
Financiële hulpdiensten	103	297	302	290	296	280	288
Verhuur van en handel in onroerend goed	22 290	29 376	30 627	31 651	33 368	34 794	36 325
Verhuur van roerende goederen	594	738	821	820	830	832	832
Zakelijke diensten	1 770	2 804	3 087	3 366	3 348	3 401	3 539
Openbaar bestuur, defensie, sociale verzekering	397	583	544	595	623	629	687
Onderwijs	1 184	1 460	1 538	1 653	1 757	1 865	1 686
Medische en maatschappelijke diensten	6 941	8 968	9 882	11 164	12 046	13 104	13 360
Diensten n.e.g.	6 849	9 290	10 221	10 892	11 327	11 508	11 792
<b>Subtotaal</b>	<b>135 240</b>	<b>187 404</b>	<b>198 044</b>	<b>205 610</b>	<b>210 465</b>	<b>214 091</b>	<b>219 418</b>
Niet toegerekende goederen en diensten	521	681	676	684	686	710	733
Loondiensten, veredeling en handelsdiensten	—	—	—	—	—	—	—
Toegerekende BTW	11 485	16 849	18 953	19 677	19 753	19 776	20 139
<b>Binnenlandse particuliere consumptieve bestedingen uit productie en invoer</b>	<b>147 246</b>	<b>204 934</b>	<b>217 673</b>	<b>225 971</b>	<b>230 904</b>	<b>234 577</b>	<b>240 290</b>
Consumptie van gebruikte vaste activa	427	644	826	1 019	1 183	1 340	1 382
<b>Consumptie door alle huishoudens in Nederland</b>	<b>147 673</b>	<b>205 578</b>	<b>218 499</b>	<b>226 990</b>	<b>232 087</b>	<b>235 917</b>	<b>241 672</b>
Consumptie door niet-ingezetenen huishoudens in Nederland (—)	5 481	8 320	8 543	9 151	9 158	9 171	9 296
Consumptie door Nederlandse huishoudens in het buitenland	7 106	10 053	10 510	11 085	10 983	10 447	10 318
<b>Consumptieve bestedingen door huishoudens</b>	<b>149 298</b>	<b>207 311</b>	<b>220 466</b>	<b>228 924</b>	<b>233 912</b>	<b>237 193</b>	<b>242 694</b>

**TABEL G 10**  
**Consumptieve bestedingen door instellingen zonder winstoogmerk t.b.v. huishoudens naar productgroepen**

	1995	2000	2001	2002	2003	2004*	2005*
<i>mln euro</i>							
Medische en maatschappelijke diensten	39	51	48	58	56	55	53
Diensten n.e.g.	1 721	3 461	3 730	4 061	4 135	4 199	4 306
<b>Consumptieve bestedingen door IZW huishoudens</b>	<b>1 760</b>	<b>3 512</b>	<b>3 778</b>	<b>4 119</b>	<b>4 191</b>	<b>4 254</b>	<b>4 359</b>

**TABEL G 11**  
**Consumptieve bestedingen door de overheid naar productgroepen**

	1995	2000	2001	2002	2003	2004*	2005*
<i>mln euro</i>							
Chemische producten	2 222	2 304	2 551	2 741	2 946	2 893	3 008
Machines en apparaten n.e.g.	7	17	16	16	20	20	20
Medische, precisie en optische apparaten	463	601	687	756	830	906	909
Overige transportmiddelen	4	8	8	10	9	9	8
Meubelen en overige industriële producten	4	3	2	1	–	1	1
Elektriciteit en gas	7	18	18	17	18	18	19
Producten van de bouwnijverheid	311	520	552	610	620	634	633
Horeca	156	94	70	34	37	27	18
Vervoer	476	570	528	593	666	688	545
Bankdiensten	4	4	4	5	5	5	5
Verhuur van en handel in onroerend goed	1 037	1 590	1 628	1 835	1 725	1 767	1 831
Zakelijke diensten	3 414	4 146	4 174	4 415	4 247	4 384	4 727
Openbaar bestuur, defensie, sociale verzekering	31 023	37 192	41 631	44 430	47 290	47 521	48 300
Onderwijs	12 579	16 683	18 339	19 806	20 797	21 354	22 111
Medische en maatschappelijke diensten	19 184	25 681	28 661	32 259	34 740	35 726	36 760
Diensten n.e.g.	1 494	2 081	2 156	2 328	2 426	2 442	2 525
<b>Subtotaal</b>	<b>72 385</b>	<b>91 512</b>	<b>101 025</b>	<b>109 856</b>	<b>116 376</b>	<b>118 395</b>	<b>121 420</b>
Toegekende BTW	302	359	360	390	417	426	422
<b>Consumptieve bestedingen door de overheid</b>	<b>72 687</b>	<b>91 871</b>	<b>101 385</b>	<b>110 246</b>	<b>116 793</b>	<b>118 821</b>	<b>121 842</b>

**TABEL G 12**  
**Overgang werkelijke individuele consumptie (nationaal) naar consumptieve bestedingen**

	1995	2000	2001	2002	2003	2004*	2005*
<i>mln euro</i>							
Werkelijke individuele consumptie (nationaal)	189 157	260 902	279 460	294 051	302 922	307 966	315 446
door huishoudens incl. IZW huishoudens	151 058	210 823	224 244	233 043	238 103	241 447	247 053
door de overheid	38 099	50 079	55 216	61 008	64 819	66 519	68 393
Collectieve consumptie door de overheid	34 588	41 792	46 169	49 238	51 974	52 302	53 449
<b>Consumptieve bestedingen</b>	<b>223 745</b>	<b>302 694</b>	<b>325 629</b>	<b>343 289</b>	<b>354 896</b>	<b>360 268</b>	<b>368 895</b>

**TABEL G 13**  
**Consumptieve bestedingen naar goederen- en dienstencategorieën**

	1995	2000	2001	2002	2003	2004*	2005*
<i>mln euro</i>							
<b>Consumptieve bestedingen door huishoudens incl. IZW huishoudens, binnenlands</b>	<b>149 433</b>	<b>209 090</b>	<b>222 277</b>	<b>231 109</b>	<b>236 278</b>	<b>240 171</b>	<b>246 031</b>
Goederen	77 017	104 197	108 863	112 130	112 097	111 759	113 471
Voedings- en genotmiddelen	24 708	29 515	31 729	32 919	33 511	33 652	33 564
Voedingsmiddelen	15 581	18 510	19 813	20 659	20 996	21 007	20 872
Aardappelen, groenten en fruit	2 700	3 299	3 678	3 884	3 891	3 825	3 815
Vlees en vleeswaren	4 190	4 540	4 824	4 927	4 998	5 123	5 104
Vis	509	804	875	874	888	872	896
Zuivelproducten	3 243	3 409	3 625	3 797	3 860	3 822	3 791
Brood, beschuit en broodproducten	1 664	2 164	2 221	2 345	2 382	2 433	2 468
Overige voedingsmiddelen	3 275	4 294	4 590	4 832	4 977	4 932	4 798
Genotmiddelen	9 127	11 005	11 916	12 260	12 515	12 645	12 692
Consumptie-ijs	256	229	233	250	262	256	253
Zoetwaren	2 146	2 868	3 000	3 098	3 180	3 226	3 208
Dranken	4 193	4 701	4 962	5 082	5 115	5 025	4 987
Tabak	2 532	3 207	3 721	3 830	3 958	4 138	4 244
Duurzame consumptiegoederen	31 653	45 655	47 538	48 705	47 357	46 173	45 936
Textiel en kleding	7 947	10 328	10 812	11 055	10 527	10 425	10 776
Lederwaren en schoeisel	1 720	2 381	2 593	2 559	2 510	2 420	2 514
Woninginrichting	5 011	7 558	8 026	7 690	7 308	6 939	6 922
Huishoudelijke apparaten	3 690	5 321	5 560	5 732	5 674	5 344	5 295
Huishoudelijke artikelen	1 600	2 380	2 572	2 623	2 575	2 519	2 412
Voertuigen	6 502	8 920	8 669	9 528	9 550	9 418	9 003
Overige duurzame goederen	5 183	8 767	9 306	9 518	9 213	9 108	9 014
Overige goederen	20 656	29 027	29 596	30 506	31 229	31 934	33 971
Motorbrandstoffen	4 829	7 234	7 350	7 474	7 762	8 455	9 226
Energie	6 166	8 132	7 753	7 930	8 567	8 885	10 164
Overige goederen	9 661	13 661	14 493	15 102	14 900	14 594	14 581
Diensten	72 416	104 893	113 414	118 979	124 181	128 412	132 560
Huisvesting	23 526	31 070	34 507	35 780	37 777	39 283	40 767
Horeca-diensten	8 318	11 517	12 083	12 447	12 153	12 055	12 347
Diensten m.b.t. recreatie en cultuur	4 164	6 630	7 202	7 786	8 039	8 149	8 429
Diensten m.b.t. vervoer en communicatie	7 508	14 284	15 749	17 177	17 671	18 185	18 485
Medische diensten en welzijnszorg	6 960	9 015	9 946	11 234	12 106	13 158	13 397
Financiële en zakelijke diensten	12 511	20 099	20 714	20 541	22 199	23 140	24 802
Overige diensten	9 429	12 278	13 213	14 014	14 236	14 442	14 333
Consumptie door niet-ingezetenen huishoudens in Nederland	5 481	8 320	8 543	9 151	9 158	9 171	9 296
Consumptie door Nederlandse huishoudens in het buitenland	7 106	10 053	10 510	11 085	10 983	10 447	10 318
<b>Consumptieve bestedingen door huishoudens incl. IZW huishoudens, nationaal</b>	<b>151 058</b>	<b>210 823</b>	<b>224 244</b>	<b>233 043</b>	<b>238 103</b>	<b>241 447</b>	<b>247 053</b>
Consumptieve bestedingen door de overheid	72 687	91 871	101 385	110 246	116 793	118 821	121 842
Individueel	38 099	50 079	55 216	61 008	64 819	66 519	68 393
Goederen	2 883	3 147	3 463	3 737	4 036	4 059	4 183
Duurzame consumptiegoederen	520	684	744	817	896	975	978
Woninginrichting	5	4	2	1	-	1	1
Huishoudelijke apparaten	8	20	20	20	24	24	24
Overige duurzame goederen	507	660	722	796	872	950	953
Overige goederen	2 363	2 463	2 719	2 920	3 140	3 084	3 205
Energie	8	21	15	15	17	17	18
Overige goederen	2 355	2 442	2 704	2 905	3 123	3 067	3 187
Diensten	35 216	46 932	51 753	57 271	60 783	62 460	64 210
Huisvesting	1 403	2 188	2 275	2 548	2 449	2 508	2 570
Horeca-diensten	171	103	74	36	39	29	20
Diensten m.b.t. recreatie en cultuur	1 209	1 458	1 582	1 693	1 729	1 771	1 822
Diensten m.b.t. vervoer en communicatie	507	607	561	628	706	730	578
Medische diensten en welzijnszorg	19 184	25 681	28 661	32 259	34 740	35 726	36 760
Financiële en zakelijke diensten	163	205	256	295	317	334	343
Overige diensten	12 579	16 690	18 344	19 812	20 803	21 362	22 117
Collectief	34 588	41 792	46 169	49 238	51 974	52 302	53 449
Diensten	34 588	41 792	46 169	49 238	51 974	52 302	53 449
Medische diensten en welzijnszorg	122	147	162	173	183	184	188
Financiële en zakelijke diensten	3 084	3 726	4 116	4 390	4 634	4 663	4 765
Overige diensten	31 382	37 919	41 891	44 675	47 157	47 455	48 496
<b>Consumptieve bestedingen</b>	<b>223 745</b>	<b>302 694</b>	<b>325 629</b>	<b>343 289</b>	<b>354 896</b>	<b>360 268</b>	<b>368 895</b>



**TABEL G 14**  
**Consumptieve bestedingen naar goederen- en dienstencategorieën: volumemutaties**

	1995	2000	2001	2002	2003	2004*	2005*
	%						
<b>Consumptieve bestedingen door huishoudens incl. IZW huishoudens, binnenlands</b>	.	3,7	1,7	1,0	-0,1	1,0	0,9
Goederen	.	3,1	-0,7	0,7	-0,6	-0,3	0,4
Voedings- en genotmiddelen	.	1,3	1,0	0,7	0,3	0,7	0,0
Voedingsmiddelen	.	2,0	0,4	1,1	0,6	2,5	0,3
Aardappelen, groenten en fruit	.	2,4	1,9	1,1	-1,0	2,7	1,2
Vlees en vleeswaren	.	1,2	-2,2	1,6	0,5	2,4	-1,7
Vis	.	3,5	3,5	-7,5	1,4	1,4	2,2
Zuivelproducten	.	-1,0	0,4	0,8	-0,6	2,7	1,9
Brood, beschuit en broodproducten	.	5,4	0,4	2,2	0,2	1,6	0,9
Overige voedingsmiddelen	.	2,9	1,6	1,9	2,8	2,8	-0,2
Genotmiddelen	.	0,3	1,9	0,2	-0,1	-2,2	-0,6
Consumptie-ijs	.	-5,8	-4,8	4,7	4,8	-0,8	4,7
Zoetwaren	.	3,6	0,0	0,6	-0,1	1,4	1,1
Dranken	.	-1,8	1,1	0,8	-0,9	1,6	0,0
Tabak	.	1,0	5,3	-1,3	0,5	-10,0	-2,9
Duurzame consumptiegoederen	.	5,2	0,1	0,9	-1,7	-0,8	1,0
Textiel en kleding	.	3,8	-0,3	0,2	-1,8	1,0	6,0
Lederwaren en schoeisel	.	6,1	0,6	-3,8	-0,7	-1,8	5,6
Woninginrichting	.	5,9	2,2	-7,3	-7,0	-5,2	-0,7
Huishoudelijke apparaten	.	15,2	2,1	4,5	3,1	1,0	6,2
Huishoudelijke artikelen	.	4,0	2,7	-0,7	-1,3	-1,5	-3,6
Voertuigen	.	-1,2	-5,4	8,4	-1,8	-2,4	-5,4
Overige duurzame goederen	.	7,4	2,4	1,6	-0,6	1,5	0,1
Overige goederen	.	1,6	-3,6	0,2	0,2	-0,5	-0,1
Motorbrandstoffen	.	-0,5	2,1	1,2	2,7	0,3	-0,8
Energie	.	1,2	-16,6	-2,1	2,7	0,6	-0,9
Overige goederen	.	2,9	1,1	1,0	-2,5	-1,6	0,7
Diensten	.	4,3	4,0	1,2	0,4	2,1	1,4
Huisvesting	.	2,1	7,5	0,8	2,4	1,0	1,6
Horeca-diensten	.	4,1	-0,8	-3,7	-4,9	-2,7	0,4
Diensten m.b.t. recreatie en cultuur	.	6,4	6,6	4,4	-0,4	-0,7	0,8
Diensten m.b.t. vervoer en communicatie	.	15,2	8,4	4,7	0,3	2,8	1,6
Medische diensten en gezondheidszorg	.	-1,1	2,9	5,2	4,4	8,1	0,8
Financiële en zakelijke diensten	.	4,0	-0,5	0,0	0,0	5,6	4,7
Overige diensten	.	2,1	1,8	-0,1	-2,5	-1,3	-3,1
Consumptie door niet-ingezetenen huishoudens in Nederland	.	4,5	-2,3	3,4	-2,6	-0,9	0,0
Consumptie door Nederlandse huishoudens in het buitenland	.	4,7	1,1	2,3	-3,5	-7,5	-4,7
<b>Consumptieve bestedingen door huishoudens incl. IZW huishoudens, nationaal</b>	.	3,7	1,8	0,9	-0,2	0,6	0,7
Individuele consumptie door de overheid	.	2,5	3,6	3,7	2,6	1,5	0,6
Goederen	.	4,3	8,9	5,2	10,0	1,8	-1,7
Duurzame consumptiegoederen	.	7,4	13,0	6,9	8,6	7,1	-0,8
Woninginrichting	.	.	.	.	.	.	.
Huishoudelijke apparaten	.	20,0	-5,0	0,0	20,0	0,0	0,0
Overige duurzame goederen	.	7,0	13,9	7,2	8,4	7,2	-0,7
Overige goederen	.	3,5	7,8	4,7	10,4	0,2	-2,0
Energie	.	9,1	-38,1	-6,7	0,0	0,0	-17,6
Overige goederen	.	3,4	8,2	4,8	10,4	0,2	-2,0
Diensten	.	2,3	3,2	3,6	2,1	1,4	0,8
Huisvesting	.	1,2	0,5	8,3	-6,9	-0,5	-0,2
Horeca-diensten	.	1,9	-29,1	-54,1	5,6	-28,2	-31,0
Diensten m.b.t. recreatie en cultuur	.	0,1	3,6	3,0	-0,8	1,0	3,0
Diensten m.b.t. vervoer en communicatie	.	0,3	-11,5	8,0	7,2	1,7	-23,3
Medische diensten en gezondheidszorg	.	3,8	4,6	4,9	4,0	2,2	1,1
Financiële en zakelijke diensten	.	15,1	17,6	3,5	2,4	2,5	-0,6
Overige diensten	.	0,4	2,0	1,2	0,3	0,4	1,0
Werkelijke individuele consumptie	.	3,5	2,2	1,5	0,4	0,8	0,7
Collectieve consumptie door de overheid	.	1,3	5,7	2,7	3,3	-1,6	-0,1
Diensten	.	1,3	5,7	2,7	3,3	-1,6	-0,1
Medische diensten en gezondheidszorg	.	1,4	5,4	3,1	3,5	-1,6	0,0
Financiële en zakelijke diensten	.	1,4	5,7	2,7	3,3	-1,6	-0,1
Overige diensten	.	1,3	5,7	2,7	3,3	-1,6	-0,1
<b>Consumptieve bestedingen</b>	.	3,2	2,7	1,7	0,8	0,5	0,6

**TABEL G 15**  
**Consumptieve bestedingen naar goederen- en dienstencategorieën: volume-indexcijfers**

	1995	2000	2001	2002	2003	2004*	2005*
	<i>2000=100</i>						
<b>Consumptieve bestedingen door huishoudens incl. IZW huishoudens, binnenlands</b>	80,5	100	101,7	102,7	102,5	103,5	104,5
Goederen	80,9	100	99,3	100,0	99,4	99,1	99,5
Voedings- en genotmiddelen	92,0	100	101,0	101,7	102,1	102,8	102,8
Voedingsmiddelen	91,2	100	100,4	101,5	102,1	104,7	104,9
Aardappelen, groenten en fruit	91,7	100	101,9	103,1	102,1	104,9	106,1
Vlees en vleeswaren	98,0	100	97,8	99,4	99,9	102,3	100,6
Vis	79,2	100	103,5	95,7	97,0	98,3	100,4
Zuivelproducten	99,0	100	100,4	101,2	100,5	103,2	105,2
Brood, beschuit en broodproducten	81,1	100	100,4	102,6	102,9	104,5	105,4
Overige voedingsmiddelen	84,1	100	101,6	103,5	106,4	109,3	109,1
Genotmiddelen	93,4	100	101,9	102,1	101,9	99,7	99,1
Consumptie-ijs	115,5	100	95,2	99,7	104,5	103,7	108,5
Zoetwaren	77,8	100	100,0	100,6	100,5	101,9	103,0
Dranken	99,3	100	101,1	101,9	101,0	102,6	102,6
Tabak	98,1	100	105,3	103,9	104,5	94,1	91,3
Duurzame consumptiegoederen	70,9	100	100,1	101,1	99,3	98,5	99,4
Textiel en kleding	82,2	100	99,7	99,9	98,1	99,1	105,0
Lederwaren en schoeisel	78,6	100	100,6	96,8	96,1	94,5	99,8
Woninginrichting	72,1	100	102,2	94,7	88,0	83,5	82,9
Huishoudelijke apparaten	63,5	100	102,1	106,7	109,9	111,0	117,9
Huishoudelijke artikelen	73,4	100	102,7	102,0	100,7	99,2	95,6
Voertuigen	73,5	100	94,6	102,6	100,8	98,4	93,1
Overige duurzame goederen	56,9	100	102,4	104,0	103,4	104,9	105,0
Overige goederen	86,2	100	96,4	96,6	96,8	96,3	96,2
Motorbrandstoffen	92,2	100	102,1	103,3	106,1	106,4	105,6
Energie	98,5	100	83,4	81,6	83,8	84,3	83,6
Overige goederen	77,0	100	101,1	102,2	99,7	98,1	98,8
Diensten	80,1	100	104,0	105,3	105,7	107,9	109,3
Huisvesting	90,5	100	107,5	108,4	110,9	112,1	113,8
Horeca-diensten	82,3	100	99,2	95,5	90,8	88,3	88,7
Diensten m.b.t. recreatie en cultuur	72,9	100	106,6	111,3	110,8	110,1	111,0
Diensten m.b.t. vervoer en communicatie	53,3	100	108,4	113,4	113,8	117,0	118,9
Medische diensten en welzijnszorg	89,9	100	102,9	108,2	113,0	122,2	123,1
Financiële en zakelijke diensten	77,9	100	99,5	99,5	99,5	105,1	110,0
Overige diensten	87,1	100	101,8	101,7	99,2	97,9	94,9
Consumptie door niet-ingezetenen huishoudens in Nederland	74,4	100	97,7	101,0	98,4	97,5	97,6
Consumptie door Nederlandse huishoudens in het buitenland	79,6	100	101,1	103,4	99,8	92,3	88,0
<b>Consumptieve bestedingen door huishoudens incl. IZW huishoudens, nationaal</b>	80,7	100	101,8	102,8	102,6	103,2	103,9
Individuele consumptie door de overheid	90,7	100	103,6	107,4	110,2	111,8	112,5
Goederen	86,7	100	108,9	114,6	126,0	128,2	126,0
Duurzame consumptiegoederen	80,0	100	113,0	120,8	131,1	140,5	139,3
Woninginrichting		100					
Huishoudelijke apparaten	37,4	100	95,0	95,0	114,0	114,0	114,0
Overige duurzame goederen	81,2	100	113,9	122,1	132,4	142,0	140,9
Overige goederen	88,6	100	107,8	112,9	124,6	124,9	122,3
Energie	49,4	100	61,9	57,8	57,8	57,8	47,6
Overige goederen	88,8	100	108,2	113,4	125,2	125,5	123,0
Diensten	90,9	100	103,2	107,0	109,2	110,8	111,7
Huisvesting	75,2	100	100,5	108,8	101,3	100,8	100,6
Horeca-diensten	179,3	100	70,9	32,6	34,4	24,7	17,0
Diensten m.b.t. recreatie en cultuur	100,6	100	103,6	106,7	105,8	106,9	110,2
Diensten m.b.t. vervoer en communicatie	93,6	100	88,5	95,6	102,4	104,2	79,9
Medische diensten en welzijnszorg	88,3	100	104,6	109,7	114,1	116,7	118,0
Financiële en zakelijke diensten	99,9	100	117,6	121,7	124,6	127,7	127,0
Overige diensten	95,5	100	102,0	103,2	103,6	104,0	105,0
<b>Werkelijke individuele consumptie</b>	82,5	100	102,2	103,7	104,1	104,9	105,6
Collectieve consumptie door de overheid	92,4	100	105,7	108,6	112,2	110,4	110,3
Diensten	92,4	100	105,7	108,6	112,2	110,4	110,3
Medische diensten en welzijnszorg	92,8	100	105,4	108,7	112,5	110,6	110,6
Financiële en zakelijke diensten	92,4	100	105,7	108,6	112,2	110,4	110,3
Overige diensten	92,4	100	105,7	108,6	112,2	110,4	110,3
<b>Consumptieve bestedingen</b>	83,9	100	102,7	104,4	105,2	105,7	106,3

**TABEL G 16**  
**Consumptieve bestedingen naar goederen- en dienstencategorieën: prijsniveau 2000 1)**

	1995	2000	2001	2002	2003	2004*	2005*
<i>mln euro</i>							
<b>Consumptieve bestedingen door huishoudens incl. IZW huishoudens, binnenlands</b>	168 314	209 090	212 639	214 676	214 419	216 464	218 407
Goederen	84 292	104 197	103 501	104 213	103 569	103 292	103 660
Voedings- en genotmiddelen	27 149	29 515	29 805	30 027	30 121	30 345	30 332
Voedingsmiddelen	16 872	18 510	18 590	18 794	18 902	19 371	19 425
Aardappelen, groenten en fruit	3 025	3 299	3 363	3 400	3 368	3 461	3 501
Vlees en vleeswaren	4 450	4 540	4 439	4 512	4 536	4 645	4 568
Vis	637	804	832	769	780	790	808
Zuivelproducten	3 373	3 409	3 421	3 448	3 427	3 520	3 585
Brood, beschuit en broodproducten	1 754	2 164	2 173	2 221	2 226	2 262	2 282
Overige voedingsmiddelen	3 611	4 294	4 362	4 443	4 569	4 695	4 683
Genotmiddelen	10 280	11 005	11 215	11 233	11 218	10 975	10 911
Consumptie-ijs	264	229	218	228	239	237	249
Zoetwaren	2 232	2 868	2 868	2 884	2 881	2 921	2 954
Dranken	4 667	4 701	4 752	4 789	4 747	4 822	4 822
Tabak	3 147	3 207	3 377	3 333	3 351	3 017	2 928
Duurzame consumptiegoederen	32 362	45 655	45 712	46 141	45 342	44 968	45 401
Textiel en kleding	8 489	10 328	10 299	10 321	10 132	10 231	10 844
Lederwaren en schoeisel	1 872	2 381	2 395	2 304	2 289	2 249	2 375
Woninginrichting	5 450	7 558	7 723	7 157	6 655	6 311	6 264
Huishoudelijke apparaten	3 377	5 321	5 433	5 676	5 850	5 908	6 272
Huishoudelijke artikelen	1 746	2 380	2 445	2 428	2 396	2 361	2 276
Voertuigen	6 560	8 920	8 441	9 152	8 989	8 775	8 302
Overige duurzame goederen	4 987	8 767	8 976	9 119	9 065	9 199	9 206
Overige goederen	25 025	29 027	27 984	28 047	28 091	27 948	27 920
Motorbrandstoffen	6 669	7 234	7 387	7 473	7 678	7 698	7 640
Energie	8 007	8 132	6 781	6 637	6 814	6 856	6 798
Overige goederen	10 515	13 661	13 816	13 955	13 613	13 401	13 500
Diensten	84 027	104 893	109 138	110 466	110 853	113 132	114 681
Huisvesting	28 105	31 070	33 398	33 666	34 466	34 824	35 370
Horeca-diensten	9 482	11 517	11 420	10 998	10 455	10 172	10 216
Diensten m.b.t. recreatie en cultuur	4 834	6 630	7 067	7 379	7 349	7 298	7 357
Diensten m.b.t. vervoer en communicatie	7 614	14 284	15 477	16 200	16 250	16 711	16 977
Medische diensten en welzijnszorg	8 105	9 015	9 272	9 753	10 185	11 013	11 097
Financiële en zakelijke diensten	15 653	20 099	20 001	19 999	20 008	21 125	22 110
Overige diensten	10 696	12 278	12 503	12 485	12 177	12 024	11 655
Consumptie door niet-ingezetenen huishoudens in Nederland	6 191	8 320	8 129	8 407	8 185	8 115	8 117
Consumptie door Nederlandse huishoudens in het buitenland	8 001	10 053	10 164	10 398	10 031	9 281	8 843
<b>Consumptieve bestedingen door huishoudens incl. IZW huishoudens, nationaal</b>	170 120	210 823	214 674	216 664	216 269	217 641	219 137
Individuele consumptie door de overheid	45 416	50 079	51 877	53 809	55 207	56 008	56 358
Goederen	2 729	3 147	3 428	3 605	3 965	4 035	3 964
Duurzame consumptiegoederen	548	684	773	826	897	961	953
Woninginrichting	5	4	2	1	-	-	0
Huishoudelijke apparaten	7	20	19	19	23	23	23
Overige duurzame goederen	536	660	752	806	874	937	930
Overige goederen	2 182	2 463	2 655	2 780	3 068	3 075	3 012
Energie	10	21	13	12	12	12	10
Overige goederen	2 170	2 442	2 642	2 768	3 057	3 064	3 004
Diensten	42 642	46 932	48 449	50 206	51 269	52 002	52 408
Huisvesting	1 644	2 188	2 198	2 381	2 216	2 205	2 201
Horeca-diensten	185	103	73	34	35	25	18
Diensten m.b.t. recreatie en cultuur	1 466	1 458	1 510	1 556	1 543	1 559	1 607
Diensten m.b.t. vervoer en communicatie	568	607	537	580	622	632	485
Medische diensten en welzijnszorg	22 675	25 681	26 864	28 181	29 303	29 957	30 291
Financiële en zakelijke diensten	205	205	241	249	255	262	260
Overige diensten	15 944	16 690	17 026	17 231	17 286	17 352	17 532
<b>Werkelijke individuele consumptie</b>	215 335	260 902	266 551	270 495	271 562	273 759	275 605
Collectieve consumptie door de overheid	38 627	41 792	44 185	45 389	46 878	46 125	46 090
Diensten	38 627	41 792	44 185	45 389	46 878	46 125	46 090
Medische diensten en welzijnszorg	136	147	155	160	165	163	163
Financiële en zakelijke diensten	3 443	3 726	3 939	4 047	4 180	4 112	4 109
Overige diensten	35 048	37 919	40 091	41 182	42 532	41 850	41 819
<b>Consumptieve bestedingen</b>	254 002	302 694	310 736	315 882	318 436	319 886	321 694

1) De gegevens zijn berekend aan de hand van de volume-indexcijfers in tabel G 15. Dientengevolge wijken de aggregaten af van de som van de onderdelen.

Investerings

**TABEL G 17**  
**Investerings in vaste activa (bruto) naar productgroepen**

	1995	2000	2001	2002	2003	2004*	2005*
<i>mln euro</i>							
Akker- en tuinbouwproducten	5	8	9	10	11	11	11
Veeteeltproducten	250	124	164	172	105	184	147
Diensten i.v.m. landbouw en veeteelt	-	-	-	-	-	-	-
Bosbouwproducten	-	-	-	-	-	-	-
Visserijproducten	-	-	-	-	-	-	-
Aardolie en aardgas	208	208	280	295	220	170	172
Overige delfstoffen	-	-	-	-	-	-	-
Vis- en vleesproducten	-	-	-	-	-	-	-
Aardappel-, groente- en fruitproducten	-	-	-	-	-	-	-
Oliën en vetten	-	-	-	-	-	-	-
Zuivelproducten	-	-	-	-	-	-	-
Graan- en zetmeelproducten	-	-	-	-	-	-	-
Voedingsmiddelen n.e.g.	-	-	-	-	-	-	-
Dranken	-	-	-	-	-	-	-
Tabaksproducten	-	-	-	-	-	-	-
Textiel	174	254	274	275	276	275	274
Kleding	13	20	23	22	27	27	27
Leder en lederwaren	-	-	-	-	-	-	-
Hout en houtproducten (excl. meubelen)	155	273	270	240	235	239	254
Papier en papierwaren	-	-	-	-	-	-	-
Drukwerk en opgenomen media	-	-	-	-	-	-	-
Aardolie-producten e.d.	-	-	-	-	-	-	-
Chemische producten	-	-	-	-	-	-	-
Rubber- en kunststofproducten	168	269	295	271	279	286	309
Glas en bouwmaterialen	103	155	161	163	168	162	162
Basismetalen	-	-	-	-	-	-	-
Metaalproducten	1 189	1 481	1 393	1 441	1 415	1 408	1 332
Machines en apparaten n.e.g.	7 051	8 316	8 057	7 873	7 608	7 137	6 866
Kantoorproducten en computers	3 024	4 569	4 628	4 239	4 396	4 637	4 909
Elektrische machines n.e.g.	333	497	491	466	451	469	458
Audio-, video- en telecommunicatieapparaten	531	805	731	671	673	682	723
Medische, precisie en optische apparaten	1 316	1 619	1 506	1 486	1 454	1 378	1 476
Auto's	5 748	8 960	9 400	8 541	8 677	9 462	9 862
Overige transportmiddelen	1 995	1 817	1 399	1 350	2 457	1 721	1 786
Meubelen en overige industriële producten	1 652	2 645	2 846	2 670	2 622	2 511	2 624
Elektriciteit en gas	73	93	97	98	100	100	100
Water	-	-	-	-	-	-	-
Producten van de bouwnijverheid	25 228	35 020	36 860	36 373	35 660	36 133	37 773
Reparatie van gebruiksgoederen (incl. auto's)	-	-	-	-	-	-	-
Horeca	-	-	-	-	-	-	-
Vervoer	-	-	-	-	-	-	-
Post en telecommunicatie	-	-	-	-	-	-	-
Bankdiensten	50	143	151	156	151	151	168
Verzekeringsdiensten	-	-	-	-	-	-	-
Financiële hulpdiensten	-	-	-	-	-	-	-
Verhuur van en handel in onroerend goed	637	1 338	1 436	1 452	1 420	1 414	1 451
Verhuur van roerende goederen	-	-	-	-	-	-	-
Zakelijke diensten	6 676	12 573	13 068	13 539	13 416	13 602	15 109
Openbaar bestuur, defensie, sociale verzekering	252	369	378	429	428	461	504
Onderwijs	-	-	-	-	-	-	-
Medische en maatschappelijke diensten	-	-	-	-	-	-	-
Diensten n.e.g.	-	-	-	-	-	-	-
<b>Subtotaal</b>	<b>56 831</b>	<b>81 556</b>	<b>83 917</b>	<b>82 232</b>	<b>82 249</b>	<b>82 620</b>	<b>86 497</b>
Niet toegerekende goederen en diensten	2 551	4 425	4 663	4 669	4 509	4 541	4 651
Loondiensten, veredeling en handelsdiensten	-	-	-	-	-	-	-
Niet-afrekbare toegerekende BTW	4 828	6 761	7 617	7 606	8 001	8 244	8 576
<b>Investerings in vaste activa uit productie en invoer</b>	<b>64 210</b>	<b>92 742</b>	<b>96 197</b>	<b>94 507</b>	<b>94 759</b>	<b>95 405</b>	<b>99 724</b>
Verkoop van gebruikte vaste activa (-)	710	1 090	1 524	1 645	1 911	1 951	2 013
<b>Investerings in vaste activa (bruto)</b>	<b>63 500</b>	<b>91 652</b>	<b>94 673</b>	<b>92 862</b>	<b>92 848</b>	<b>93 454</b>	<b>97 711</b>

**TABEL G 18**  
**Investerings in vaste activa (bruto) naar type van activa**

	1995	2000	2001	2002	2003	2004*	2005*
<i>mln euro</i>							
Woningen	16 954	24 674	27 189	26 950	27 020	29 730	32 071
Bedrijfsgebouwen	10 367	14 968	15 828	15 903	15 636	14 487	14 567
Grond-, weg- en waterbouwkundige werken	7 121	9 931	10 517	10 634	10 675	9 935	10 174
Vervoermiddelen	7 447	9 917	9 920	9 101	10 325	10 298	10 791
personenauto's	3 698	6 380	6 633	6 169	6 174	6 723	7 144
overige wegvoermiddelen	1 680	1 895	2 141	1 848	1 964	2 131	2 190
treinen en trams	306	152	138	202	464	578	603
schepen	624	553	432	523	577	427	380
vliegtuigen	1 139	937	576	359	1 146	439	474
Machines en installaties	11 950	14 761	14 050	13 458	12 749	12 267	12 152
Computers	2 737	4 260	4 368	4 027	4 277	4 558	4 765
Overige materiële vaste activa	3 352	5 310	5 649	5 369	5 397	5 408	5 590
Software	2 286	6 126	6 570	6 291	6 148	6 404	6 690
Overige immateriële vaste activa	749	1 055	458	1 222	1 196	907	1 422
In cultuur gebrachte activa (bv. bomen en vee)	414	384	396	360	331	395	338
Overdrachtskosten op grond	833	1 356	1 252	1 192	1 005	1 016	1 164
<b>Investerings in vaste activa uit productie en invoer</b>	<b>64 210</b>	<b>92 742</b>	<b>96 197</b>	<b>94 507</b>	<b>94 759</b>	<b>95 405</b>	<b>99 724</b>
Verkoop van gebruikte vaste activa (-)	710	1 090	1 524	1 645	1 911	1 951	2 013
uitvoer	283	446	698	626	728	611	631
consumptieve bestedingen	427	644	826	1 019	1 183	1 340	1 382
<b>Investerings in vaste activa (bruto)</b>	<b>63 500</b>	<b>91 652</b>	<b>94 673</b>	<b>92 862</b>	<b>92 848</b>	<b>93 454</b>	<b>97 711</b>
<i>% volumemutaties</i>							
Woningen	.	1,6	3,2	-6,5	-3,7	6,5	5,3
Bedrijfsgebouwen	.	6,5	-0,1	-3,8	-3,7	-9,0	-1,5
Grond-, weg- en waterbouwkundige werken	.	10,9	1,2	-2,7	-4,5	-7,8	1,3
Vervoermiddelen	.	1,7	-0,9	-9,2	12,9	-2,0	3,1
personenauto's	.	0,2	2,4	-7,7	-0,4	6,8	4,6
overige wegvoermiddelen	.	-15,6	12,6	-14,1	6,1	7,2	0,9
treinen en trams	.	.	.	.	.	.	.
schepen	.	.	.	.	.	.	.
vliegtuigen	.	.	.	.	.	.	.
Machines en installaties	.	-8,4	-6,1	-5,7	-4,5	-3,9	-1,8
Computers	.	13,9	24,1	7,3	20,5	12,9	23,2
Overige materiële vaste activa	.	0,1	3,8	-7,2	0,4	-0,2	2,3
Software	.	7,7	4,1	-5,5	-3,7	2,7	2,4
Overige immateriële vaste activa	.	.	.	.	.	.	.
In cultuur gebrachte activa (bv. bomen en vee)	.	.	.	.	.	.	.
Overdrachtskosten op grond	.	7,6	-15,5	-6,2	-17,8	-1,9	10,4
<b>Investerings in vaste activa uit productie en invoer</b>	.	0,7	0,6	-4,3	-1,3	-0,8	3,6
Verkoop van gebruikte vaste activa	.	6,6	38,8	8,3	14,3	2,5	3,2
uitvoer	.	3,5	51,1	-10,5	16,6	-18,0	3,1
consumptieve bestedingen	.	8,7	30,3	24,1	13,0	15,0	3,3
<b>Investerings in vaste activa (bruto)</b>	.	0,6	0,2	-4,5	-1,5	-0,8	3,6
<i>volume-indexcijfers (2000=100)</i>							
Woningen	84,7	100	103,2	96,4	92,9	98,9	104,1
Bedrijfsgebouwen	80,5	100	99,9	96,2	92,6	84,3	83,0
Grond-, weg- en waterbouwkundige werken	80,9	100	101,2	98,5	94,1	86,8	87,9
Vervoermiddelen	78,1	100	99,1	90,0	101,6	99,5	102,7
personenauto's	60,4	100	102,4	94,5	94,1	100,5	105,2
overige wegvoermiddelen	89,4	100	112,6	96,8	102,6	110,1	111,1
treinen en trams	.	.	.	.	.	.	.
schepen	.	.	.	.	.	.	.
vliegtuigen	.	.	.	.	.	.	.
Machines en installaties	84,9	100	93,9	88,6	84,6	81,3	79,8
Computers	19,0	100	124,1	133,2	160,5	181,3	223,4
Overige materiële vaste activa	67,0	100	103,8	96,4	96,8	96,6	98,8
Software	38,8	100	104,1	98,3	94,7	97,2	99,6
Overige immateriële vaste activa	.	.	.	.	.	.	.
In cultuur gebrachte activa (bv. bomen en vee)	.	.	.	.	.	.	.
Overdrachtskosten op grond	77,9	100	84,5	79,3	65,2	64,0	70,7
<b>Investerings in vaste activa uit productie en invoer</b>	<b>72,6</b>	<b>100</b>	<b>100,6</b>	<b>96,2</b>	<b>95,0</b>	<b>94,3</b>	<b>97,7</b>
Verkoop van gebruikte vaste activa	64,8	100	138,8	150,3	171,8	176,1	181,8
uitvoer	68,9	100	151,1	135,3	157,8	129,4	133,4
consumptieve bestedingen	61,7	100	130,3	161,7	182,6	210,1	217,0
<b>Investerings in vaste activa (bruto)</b>	<b>72,7</b>	<b>100</b>	<b>100,2</b>	<b>95,6</b>	<b>94,1</b>	<b>93,3</b>	<b>96,7</b>
<i>prijsniveau 2000 1): mln euro</i>							
Woningen	20 899	24 674	25 458	23 798	22 914	24 406	25 690
Bedrijfsgebouwen	12 046	14 968	14 960	14 399	13 864	12 611	12 417
Grond-, weg- en waterbouwkundige werken	8 033	9 931	10 051	9 780	9 343	8 618	8 733
Vervoermiddelen	7 749	9 917	9 830	8 925	10 078	9 872	10 182
personenauto's	3 855	6 380	6 532	6 031	6 005	6 414	6 711
overige wegvoermiddelen	1 694	1 895	2 134	1 834	1 945	2 086	2 105
treinen en trams	340	152	136	190	425	514	536
schepen	682	553	455	521	555	404	345
vliegtuigen	1 220	937	573	353	1 146	432	463
Machines en installaties	12 538	14 761	13 866	13 074	12 483	11 993	11 775
Computers	810	4 260	5 286	5 673	6 838	7 723	9 517
Overige materiële vaste activa	3 558	5 310	5 514	5 120	5 138	5 129	5 246
Software	2 377	6 126	6 378	6 025	5 801	5 954	6 099
Overige immateriële vaste activa	834	1 055	440	1 155	1 108	828	1 289
In cultuur gebrachte activa (bv. bomen en vee)	396	384	385	354	302	371	320
Overdrachtskosten op grond	1 056	1 356	1 146	1 076	884	868	958
<b>Investerings in vaste activa uit productie en invoer</b>	<b>67 365</b>	<b>92 742</b>	<b>93 314</b>	<b>89 259</b>	<b>88 125</b>	<b>87 443</b>	<b>90 626</b>
Verkoop van gebruikte vaste activa (-)	706	1 090	1 513	1 638	1 873	1 919	1 981
uitvoer	307	446	674	604	704	577	595
consumptieve bestedingen	397	644	839	1 041	1 176	1 353	1 397
<b>Investerings in vaste activa (bruto)</b>	<b>66 663</b>	<b>91 652</b>	<b>91 801</b>	<b>87 626</b>	<b>86 270</b>	<b>85 545</b>	<b>88 666</b>

1) De gegevens zijn berekend aan de hand van de volume-indexcijfers. Dientengevolge wijken de aggregaten af van de som van de onderdelen.

**TABEL G 19**  
**Investerings in vaste activa van vennootschappen en huishoudens incl. IZWh (bruto) naar type van activa (eigendoms criterium)**

	1995	2000	2001	2002	2003	2004*	2005*
<i>mln euro</i>							
Woningen	16 886	24 645	27 123	26 871	26 965	29 657	31 999
Bedrijfsgebouwen	7 341	11 502	12 186	11 689	11 107	10 687	10 675
Grond-, weg- en waterbouwkundige werken	2 813	3 211	2 840	2 280	2 322	2 178	2 417
Vervoermiddelen	6 917	9 639	9 612	8 822	10 054	9 958	10 415
personenauto's	3 548	6 208	6 436	5 978	5 991	6 528	6 943
overige wegvoermiddelen	1 571	1 843	2 092	1 808	1 910	2 077	2 117
treinen en trams	306	152	138	202	464	578	603
schepen	560	527	419	503	550	347	310
vliegtuigen	932	909	527	331	1 139	428	442
Machines en installaties	11 414	14 181	13 390	12 678	11 937	11 476	11 291
Computers	2 150	3 401	3 490	3 090	3 179	3 249	3 355
Overige materiële vaste activa	2 976	4 595	4 822	4 291	4 223	4 268	4 428
Software	2 005	5 469	5 840	5 496	5 379	5 646	5 890
Overige immateriële vaste activa	699	1 055	458	1 222	1 196	907	1 422
In cultuur gebrachte activa (bv. bomen en vee)	414	384	396	360	331	395	338
Overdrachtskosten op grond	714	983	894	835	642	776	864
<b>Investerings in vaste activa uit productie en invoer</b>	<b>54 329</b>	<b>79 065</b>	<b>81 051</b>	<b>77 634</b>	<b>77 335</b>	<b>79 197</b>	<b>83 094</b>
Verkoop van gebruikte vaste activa (saldo) (-)	461	525	941	1 197	1 419	1 352	1 519
<b>Investerings in vaste activa (bruto) van vennootschappen en huishoudens incl. IZWh</b>	<b>53 868</b>	<b>78 540</b>	<b>80 110</b>	<b>76 437</b>	<b>75 916</b>	<b>77 845</b>	<b>81 575</b>
<i>% volumemutaties</i>							
Woningen	.	1,7	3,0	- 6,6	- 3,6	6,5	5,3
Bedrijfsgebouwen	.	3,4	0,3	- 8,1	- 6,8	- 5,5	- 2,2
Grond-, weg- en waterbouwkundige werken	.	14,6	- 15,1	- 22,8	0,2	- 6,8	9,2
Vervoermiddelen	.	2,2	- 1,2	- 9,2	13,4	- 2,7	2,9
personenauto's	.	0,1	2,1	- 7,8	- 0,3	6,9	4,7
overige wegvoermiddelen	.	- 15,8	13,2	- 14,0	5,4	7,4	0,1
treinen en trams	.						
schepen	.						
vliegtuigen	.						
Machines en installaties	.	- 7,3	- 6,8	- 6,8	- 5,1	- 4,0	- 2,5
Computers	.	10,0	24,3	3,1	16,7	8,1	22,8
Overige materiële vaste activa	.	- 2,6	2,6	- 13,1	- 1,8	0,7	2,6
Software	.	9,5	3,7	- 7,2	- 3,6	3,4	2,3
Overige immateriële vaste activa	.						
In cultuur gebrachte activa (bv. bomen en vee)	.						
Overdrachtskosten op grond	.	2,2	- 16,7	- 7,9	- 25,0	17,4	7,2
<b>Investerings in vaste activa uit productie en invoer</b>	<b>.</b>	<b>- 0,8</b>	<b>- 0,5</b>	<b>- 6,8</b>	<b>- 1,7</b>	<b>0,7</b>	<b>3,8</b>
Verkoop van gebruikte vaste activa (saldo)	.	21,2	82,5	29,2	17,0	- 3,6	13,1
<b>Investerings in vaste activa (bruto) van vennootschappen en huishoudens incl. IZWh</b>	<b>.</b>	<b>- 0,9</b>	<b>- 1,1</b>	<b>- 7,2</b>	<b>- 2,0</b>	<b>0,8</b>	<b>3,7</b>
<i>volume-indexcijfers (2000=100)</i>							
Woningen	84,5	100	103,0	96,3	92,8	98,8	104,0
Bedrijfsgebouwen	74,0	100	100,3	92,2	85,9	81,2	79,4
Grond-, weg- en waterbouwkundige werken	97,4	100	84,9	65,6	65,7	61,3	66,9
Vervoermiddelen	74,6	100	98,8	89,8	101,8	99,0	101,9
personenauto's	59,6	100	102,1	94,1	93,9	100,3	105,1
overige wegvoermiddelen	86,0	100	113,2	97,4	102,7	110,3	110,4
treinen en trams							
schepen							
vliegtuigen							
Machines en installaties	84,3	100	93,2	86,9	82,4	79,1	77,1
Computers	18,7	100	124,3	128,2	149,6	161,8	198,6
Overige materiële vaste activa	68,7	100	102,6	89,2	87,6	88,2	90,6
Software	38,7	100	103,7	96,3	92,8	96,0	98,2
Overige immateriële vaste activa							
In cultuur gebrachte activa (bv. bomen en vee)							
Overdrachtskosten op grond	91,2	100	83,3	76,7	57,5	67,5	72,4
<b>Investerings in vaste activa uit productie en invoer</b>	<b>72,3</b>	<b>100</b>	<b>99,5</b>	<b>92,7</b>	<b>91,2</b>	<b>91,9</b>	<b>95,4</b>
Verkoop van gebruikte vaste activa (saldo)	75,6	100	182,5	235,8	276,0	266,1	300,9
<b>Investerings in vaste activa (bruto) van vennootschappen en huishoudens incl. IZWh</b>	<b>72,3</b>	<b>100</b>	<b>98,9</b>	<b>91,8</b>	<b>90,0</b>	<b>90,7</b>	<b>94,1</b>
<i>prijsniveau 2000 1): mln euro</i>							
Woningen	20 819	24 645	25 396	23 728	22 867	24 345	25 631
Bedrijfsgebouwen	8 516	11 502	11 542	10 604	9 880	9 338	9 134
Grond-, weg- en waterbouwkundige werken	3 129	3 211	2 727	2 106	2 110	1 968	2 149
Vervoermiddelen	7 195	9 639	9 527	8 653	9 814	9 545	9 826
personenauto's	3 701	6 208	6 339	5 845	5 828	6 228	6 522
overige wegvoermiddelen	1 584	1 843	2 086	1 795	1 892	2 033	2 035
treinen en trams	340	152	136	190	425	514	536
schepen	612	527	442	502	529	328	280
vliegtuigen	1 002	909	524	325	1 137	420	430
Machines en installaties	11 957	14 181	13 221	12 320	11 686	11 216	10 939
Computers	635	3 401	4 229	4 359	5 088	5 502	6 756
Overige materiële vaste activa	3 157	4 595	4 714	4 098	4 026	4 055	4 161
Software	2 119	5 469	5 672	5 266	5 076	5 251	5 373
Overige immateriële vaste activa	779	1 055	440	1 155	1 108	828	1 289
In cultuur gebrachte activa (bv. bomen en vee)	396	384	385	354	302	371	320
Overdrachtskosten op grond	896	983	819	754	565	664	712
<b>Investerings in vaste activa uit productie en invoer</b>	<b>57 189</b>	<b>79 065</b>	<b>78 672</b>	<b>73 321</b>	<b>72 089</b>	<b>72 629</b>	<b>75 413</b>
Verkoop van gebruikte vaste activa (saldo) (-)	397	525	958	1 238	1 449	1 397	1 580
<b>Investerings in vaste activa (bruto) van vennootschappen en huishoudens incl. IZWh</b>	<b>56 779</b>	<b>78 540</b>	<b>77 714</b>	<b>72 099</b>	<b>70 677</b>	<b>71 263</b>	<b>73 880</b>

1) De gegevens zijn berekend aan de hand van de volume-indexcijfers. Dientengevolge wijken de aggregaten af van de som van de onderdelen.

**TABEL G 20**  
**Investerings in vaste activa van de overheid (bruto) naar type van activa (eigendoms criterium)**

	1995	2000	2001	2002	2003	2004*	2005*
<i>mln euro</i>							
Woningen	68	29	66	79	55	73	72
Bedrijfsgebouwen	3 026	3 466	3 642	4 214	4 529	3 800	3 892
Grond-, weg- en waterbouwkundige werken	4 308	6 720	7 677	8 354	8 353	7 757	7 757
Vervoermiddelen	530	278	308	279	271	340	376
personenauto's	150	172	197	191	183	195	201
overige wegvervoermiddelen	109	52	49	40	54	54	73
schepen	64	26	13	20	27	80	70
vliegtuigen	207	28	49	28	7	11	32
Machines en installaties	536	580	660	780	812	791	861
Computers	587	859	878	937	1 098	1 309	1 410
Overige materiële vaste activa	376	715	827	1 078	1 174	1 140	1 162
Software	281	657	730	795	769	758	800
Overige immateriële vaste activa	50	—	—	—	—	—	—
Overdrachtskosten op grond	119	373	358	357	363	240	300
<b>Investerings in vaste activa uit productie en invoer</b>	<b>9 881</b>	<b>13 677</b>	<b>15 146</b>	<b>16 873</b>	<b>17 424</b>	<b>16 208</b>	<b>16 630</b>
Verkoop van gebruikte vaste activa (saldo) (-)	249	565	583	448	492	599	494
<b>Investerings in vaste activa (bruto) van de overheid</b>	<b>9 632</b>	<b>13 112</b>	<b>14 563</b>	<b>16 425</b>	<b>16 932</b>	<b>15 609</b>	<b>16 136</b>
<i>% volumemutaties</i>							
Woningen	.	-26,3	113,8	12,1	-32,9	30,9	-2,7
Bedrijfsgebouwen	.	18,2	-1,4	10,9	4,9	-17,8	0,3
Grond-, weg- en waterbouwkundige werken	.	9,2	9,0	4,7	-5,7	-8,0	-0,9
Vervoermiddelen	.	-12,2	9,0	-10,1	-3,2	24,0	9,1
personenauto's	.	4,3	12,2	-3,6	-4,7	4,9	1,5
overige wegvervoermiddelen	.	-10,5	-7,7	-18,4	35,0	0,0	33,3
schepen	.						
vliegtuigen	.						
Machines en installaties	.	-28,3	11,2	16,7	5,6	-2,5	7,6
Computers	.	32,7	23,1	24,3	33,1	26,8	24,4
Overige materiële vaste activa	.	21,7	11,9	27,3	8,8	-3,4	1,0
Software	.	-3,7	7,5	7,4	-4,5	-2,9	3,3
Overige immateriële vaste activa	.						
Overdrachtskosten op grond	.	25,1	-12,3	-1,7	-0,8	-36,1	20,8
<b>Investerings in vaste activa uit productie en invoer</b>	.	9,7	7,1	8,8	0,6	-7,5	2,7
Verkoop van gebruikte vaste activa (saldo)	.	-5,2	-1,8	-25,6	7,1	19,9	-19,0
<b>Investerings in vaste activa (bruto) van de overheid</b>	.	10,5	7,4	10,2	0,4	-8,3	3,5
<i>volume-indexcijfers (2000=100)</i>							
Woningen	256,0	100	213,8	239,7	160,8	210,5	204,8
Bedrijfsgebouwen	102,0	100	98,6	109,3	114,7	94,4	94,6
Grond-, weg- en waterbouwkundige werken	72,8	100	109,0	114,1	107,6	98,9	98,1
Vervoermiddelen	198,7	100	109,0	98,0	94,9	117,6	128,3
personenauto's	89,3	100	112,2	108,2	103,1	108,2	109,9
overige wegvervoermiddelen	213,7	100	92,3	75,4	101,7	101,7	135,6
schepen							
vliegtuigen							
Machines en installaties	101,0	100	111,2	129,7	137,1	133,7	143,8
Computers	20,5	100	123,1	152,9	203,5	258,0	320,8
Overige materiële vaste activa	56,2	100	111,9	142,5	155,0	149,7	151,2
Software	39,0	100	107,5	115,4	110,2	107,0	110,6
Overige immateriële vaste activa							
Overdrachtskosten op grond	41,9	100	87,7	86,2	85,5	54,6	66,0
<b>Investerings in vaste activa uit productie en invoer</b>	<b>74,2</b>	<b>100</b>	<b>107,1</b>	<b>116,5</b>	<b>117,2</b>	<b>108,4</b>	<b>111,3</b>
Verkoop van gebruikte vaste activa (saldo)	50,4	100	98,2	73,1	78,3	94,0	76,1
<b>Investerings in vaste activa (bruto) van de overheid</b>	<b>75,1</b>	<b>100</b>	<b>107,4</b>	<b>118,4</b>	<b>118,9</b>	<b>109,0</b>	<b>112,8</b>
<i>prijsniveau 2000 1): mln euro</i>							
Woningen	74	29	62	70	47	61	59
Bedrijfsgebouwen	3 535	3 466	3 418	3 790	3 977	3 271	3 280
Grond-, weg- en waterbouwkundige werken	4 894	6 720	7 324	7 670	7 230	6 649	6 591
Vervoermiddelen	552	278	303	273	264	327	357
personenauto's	154	172	193	186	177	186	189
overige wegvervoermiddelen	111	52	48	39	53	53	71
schepen	68	26	13	19	26	75	65
vliegtuigen	219	28	49	28	7	11	32
Machines en installaties	586	580	645	753	795	775	834
Computers	176	859	1 057	1 313	1 748	2 216	2 756
Overige materiële vaste activa	402	715	800	1 019	1 108	1 071	1 081
Software	256	657	706	758	724	703	726
Overige immateriële vaste activa	49	—	—	—	—	—	—
Overdrachtskosten op grond	156	373	327	322	319	204	246
<b>Investerings in vaste activa uit productie en invoer</b>	<b>10 154</b>	<b>13 677</b>	<b>14 642</b>	<b>15 931</b>	<b>16 028</b>	<b>14 821</b>	<b>15 221</b>
Verkoop van gebruikte vaste activa (saldo) (-)	285	565	555	413	443	531	430
<b>Investerings in vaste activa (bruto) van de overheid</b>	<b>9 852</b>	<b>13 112</b>	<b>14 087</b>	<b>15 521</b>	<b>15 588</b>	<b>14 290</b>	<b>14 794</b>

1) De gegevens zijn berekend aan de hand van de volume-indexcijfers. Dientengevolge wijken de aggregaten af van de som van de onderdelen.

Investerings

**TABEL G 21**  
**Investerings in vaste activa (bruto) naar bedrijfstakken, -klassen en sectoren (eigendoms criterium)**

	1995	2000	2001	2002	2003	2004*	2005*
<i>mln euro</i>							
<b>BEDRIJFSTAKKEN EN -KLASSEN</b>							
Landbouw, bosbouw en visserij	2 380	3 330	3 523	3 543	3 637	3 658	3 564
Delfstoffenwinning	1 203	1 036	1 464	1 580	1 712	1 195	1 600
Industrie	7 631	9 103	8 394	8 619	8 088	7 641	8 216
Voedings- en genotmiddelenindustrie	1 330	1 598	1 607	1 656	1 647	1 679	.
Textiel- en lederindustrie	126	140	123	111	97	98	.
Papierindustrie	247	330	306	403	233	363	.
Uitgeverijen en drukkerijen	654	657	589	520	417	453	.
Aardolie-industrie	274	217	130	355	288	319	.
Chemische basisproductenindustrie	1 253	1 685	1 336	2 071	2 142	1 641	.
Chemische eindproductenindustrie	↑	↑	↑	↑	↑	↑	.
Rubber- en kunststofindustrie	264	314	335	302	290	295	.
Basismetalaalindustrie	184	639	315	250	311	243	.
Metaalproductenindustrie	403	631	532	478	433	443	.
Machine-industrie	344	592	670	464	397	401	.
Elektrotechnische industrie	721	1 246	1 213	1 016	904	845	.
Transportmiddelenindustrie	1 165	271	346	238	310	292	.
Overige industrie	666	783	892	755	619	569	.
Energie- en waterleidingbedrijven	2 385	1 654	1 426	1 354	1 499	1 905	1 400
Bouwnijverheid	946	1 633	1 899	1 463	1 265	1 203	1 225
Burgerlijke en utiliteitsbouw	.	.	.	.	.	.	.
Grond-, water- en wegenbouw	.	.	.	.	.	.	.
Overige bouwnijverheid	.	.	.	.	.	.	.
Handel, horeca en reparatie	4 427	6 764	6 409	6 436	6 403	5 951	6 081
Autohandel en -reparatie	628	1 042	966	837	855	825	.
Groothandel	1 961	2 961	2 800	2 786	2 787	2 439	.
Detailhandel en reparatie	1 444	2 031	2 038	2 129	2 096	2 028	.
Horeca	394	730	605	684	665	659	.
Vervoer, opslag en communicatie	6 453	11 612	10 395	8 135	8 326	7 737	7 904
Vervoer over land	1 766	1 862	1 869	1 752	1 769	1 930	.
Vervoer over water	571	547	503	562	625	458	.
Vervoer door de lucht	812	1 184	776	502	1 348	590	.
Dienstverlening t.b.v. vervoer	1 533	2 287	2 627	2 687	2 486	2 443	.
Post en telecommunicatie	1 771	5 732	4 620	2 632	2 098	2 316	.
Financiële en zakelijke dienstverlening	25 877	41 236	45 183	44 120	42 578	45 984	49 159
Banken	1 927	3 515	3 188	2 862	3 246	2 818	.
Verzekeringswezen en pensioenfondsen	1 458	3 609	3 064	2 746	1 608	1 609	.
Financiële hulpactiviteiten	218	480	480	441	436	442	.
Verhuur van en handel in onroerend goed	18 126	25 771	29 813	30 018	29 341	32 483	34 943
Verhuur van roerende goederen	2 469	4 784	5 406	5 043	5 154	5 778	.
Computerservicebureaus e.d.	256	613	649	480	493	539	.
Speur- en ontwikkelingswerk	196	200	249	199	186	186	.
Juridische en economische dienstverlening	1 227	2 264	2 334	2 331	2 114	2 129	.
Architecten- en ingenieursbureaus	↑	↑	↑	↑	↑	↑	.
Reclamebureaus	↑	↑	↑	↑	↑	↑	.
Uitzendbureaus e.d.	↑	↑	↑	↑	↑	↑	.
Zakelijke dienstverlening n.e.g.	↑	↑	↑	↑	↑	↑	.
Overheid	8 387	11 519	12 491	14 257	15 179	13 881	14 155
Overheidsbestuur en sociale verzekering	6 092	9 585	10 294	11 882	12 907	11 711	11 705
Defensie	605	492	485	390	327	357	531
Gesubsidieerd onderwijs	1 690	1 442	1 712	1 985	1 945	1 813	1 919
Zorg en overige dienstverlening	4 521	4 855	5 013	5 000	6 072	6 250	6 420
Gezondheids- en welzijnszorg	2 160	2 701	2 772	2 681	3 761	3 776	.
Milieudienstverlening	1 273	805	841	856	919	1 019	.
Cultuur, sport, recreatie	1 088	1 349	1 400	1 463	1 392	1 455	.
Particuliere huishoudens met personeel	↑	↑	↑	↑	↑	↑	.
Overige dienstverlening n.e.g.	↑	↑	↑	↑	↑	↑	.
<b>Investerings in vaste activa uit productie en invoer</b>	<b>64 210</b>	<b>92 742</b>	<b>96 197</b>	<b>94 507</b>	<b>94 759</b>	<b>95 405</b>	<b>99 724</b>
Verkoop van gebruikte vaste activa (-)	710	1 090	1 524	1 645	1 911	1 951	2 013
uitvoer	283	446	698	626	728	611	631
consumptieve bestedingen	427	644	826	1 019	1 183	1 340	1 382
<b>Investerings in vaste activa (bruto)</b>	<b>63 500</b>	<b>91 652</b>	<b>94 673</b>	<b>92 862</b>	<b>92 848</b>	<b>93 454</b>	<b>97 711</b>
<b>SECTOREN</b>							
Niet-financiële vennootschappen	31 785	43 150	43 958	44 173	40 567	41 986	43 079
Financiële instellingen	2 960	6 015	5 302	1 496	3 409	2 568	2 866
Overheid	9 632	13 112	14 563	16 425	16 932	15 609	16 136
Huishoudens	18 977	29 151	30 614	30 547	31 725	33 084	35 431
Instellingen zonder winsttoegmerk t.b.v. huishoudens	146	224	236	221	215	207	199



**TABEL G 22**  
**Investerings in vaste activa (bruto) naar bedrijfstakken, -klassen (eigendoms criterium): volumemutaties**

	1995	2000	2001	2002	2003	2004*	2005*
	%						
Landbouw, bosbouw en visserij	.	-4,5	2,7	-3,8	0,7	-0,2	-4,1
Delfstoffenwinning	.	-10,5	38,2	5,5	7,6	-30,5	32,7
Industrie	.	-0,6	-8,3	2,3	-5,3	-5,9	7,4
Voedings- en genotmiddelenindustrie	.	-0,1	-0,5	1,8	0,2	1,3	.
Textiel- en lederindustrie	.	-13,1	-11,4	-8,9	-10,8	2,1	.
Papierindustrie	.	-2,4	-7,6	31,0	-41,2	55,8	.
Uitgeverijen en drukkerijen	.	-1,5	-9,4	-10,4	-16,9	9,1	.
Aardolie-industrie	.	88,7	-39,6	172,3	-18,9	10,1	.
Chemische basisproductenindustrie	.	-15,4	-21,5	53,1	4,1	-23,6	.
Chemische eindproductenindustrie	.	↑	↑	↑	↑	↑	.
Rubber- en kunststofindustrie	.	-6,9	5,4	-9,6	-3,0	1,4	.
Basismetalaalindustrie	.	82,9	-51,3	-21,0	25,6	-22,8	.
Metaalproductenindustrie	.	0,5	-15,8	-9,6	-8,4	2,1	.
Machine-industrie	.	7,9	14,0	-29,7	-13,1	1,0	.
Elektrotechnische industrie	.	15,0	-3,8	-16,5	-10,6	-7,4	.
Transportmiddelenindustrie	.	-41,1	26,2	-30,9	31,9	-6,5	.
Overige industrie	.	-10,7	13,4	-15,1	-17,5	-8,2	.
Energie- en waterleidingbedrijven	.	-15,8	-15,7	-6,9	10,9	26,2	-26,8
Bouwnijverheid	.	-17,1	16,2	-23,3	-13,1	-5,5	1,4
Burgerlijke en utiliteitsbouw	.	.	.	.	.	.	.
Grond-, water- en wegenbouw	.	.	.	.	.	.	.
Overige bouwnijverheid	.	.	.	.	.	.	.
Handel, horeca en reparatie	.	-5,0	-5,3	0,1	0,3	-7,4	3,0
Autohandel en -reparatie	.	-1,9	-8,0	-13,3	2,6	-4,4	.
Groothandel	.	-8,4	-4,4	0,0	1,3	-12,6	.
Detailhandel en reparatie	.	0,4	-0,6	3,2	-1,0	-3,6	.
Horeca	.	-9,1	-18,4	11,9	-2,8	-1,5	.
Vervoer, opslag en communicatie	.	3,2	-11,8	-23,4	2,3	-7,6	1,6
Vervoer over land	.	-7,4	-0,3	-7,5	0,5	7,5	.
Vervoer over water	.	-12,6	-4,0	6,8	7,8	-27,7	.
Vervoer door de lucht	.	100,7	-35,1	-36,1	172,5	-56,9	.
Dienstverlening t.b.v. vervoer	.	-5,7	10,7	-0,5	-8,3	-2,3	.
Post en telecommunicatie	.	2,3	-20,3	-44,0	-19,4	10,9	.
Financiële en zakelijke dienstverlening	.	0,7	4,7	-6,0	-5,9	5,4	5,5
Banken	.	-20,4	-9,9	-9,3	14,0	-13,3	.
Verzekeringswezen en pensioenfondsen	.	66,5	-19,1	-13,5	-42,1	-0,9	.
Financiële hulpactiviteiten	.	10,7	1,9	-5,8	1,1	2,1	.
Verhuur van en handel in onroerend goed	.	-1,4	8,5	-4,7	-5,9	7,3	5,1
Verhuur van roerende goederen	.	2,5	11,6	-7,4	1,8	10,1	.
Computerservicebureaus e.d.	.	-2,5	12,6	-23,0	6,5	11,0	.
Speur- en ontwikkelingswerk	.	-25,6	24,0	-18,9	-4,5	0,5	.
Juridische en economische dienstverlening	.	3,0	4,9	1,8	-7,9	0,9	.
Architecten- en ingenieursbureaus	.	↑	↑	↑	↑	↑	.
Reclamebureaus	.	↑	↑	↑	↑	↑	.
Uitzendbureaus e.d.	.	↑	↑	↑	↑	↑	.
Zakelijke dienstverlening n.e.g.	.	↑	↑	↑	↑	↑	.
Overheid	.	10,8	5,0	11,4	3,4	-9,2	2,0
Overheidsbestuur en sociale verzekering	.	12,0	3,6	12,0	4,7	-10,1	-0,5
Defensie	.	-11,2	-5,5	-21,0	-16,7	8,0	46,8
Gesubsidieerd onderwijs	.	12,6	18,3	16,4	-0,2	-6,0	9,2
Zorg en overige dienstverlening	.	4,0	0,7	-1,5	21,3	2,6	0,9
Gezondheids- en welzijnzorg	.	7,2	-0,9	-5,4	39,4	-0,2	.
Milieudienstverlening	.	-0,6	0,1	-0,2	6,5	9,8	.
Cultuur, sport, recreatie	.	0,8	4,2	5,6	-3,1	5,4	.
Particuliere huishoudens met personeel	.	↑	↑	↑	↑	↑	.
Overige dienstverlening n.e.g.	.	↑	↑	↑	↑	↑	.
<b>Investerings in vaste activa uit productie en invoer</b>	.	0,7	0,6	-4,3	-1,3	-0,8	3,6
Verkoop van gebruikte vaste activa	.	6,6	38,8	8,3	14,3	2,5	3,2
uitvoer	.	3,5	51,1	-10,5	16,6	-18,0	3,1
consumptieve bestedingen	.	8,7	30,3	24,1	13,0	15,0	3,3
<b>Investerings in vaste activa (bruto)</b>	.	0,6	0,2	-4,5	-1,5	-0,8	3,6

Investerings

**TABEL G 23**  
**Investerings in vaste activa (bruto) naar bedrijfstakken, -klassen (eigendoms criterium): volume-indexcijfers**

	1995	2000	2001	2002	2003	2004*	2005*
	<i>2000=100</i>						
Landbouw, bosbouw en visserij	76,0	100	102,7	98,8	99,5	99,3	95,2
Delfstoffenwinning	126,9	100	138,2	145,9	157,0	109,0	144,7
Industrie	81,2	100	91,7	93,8	88,9	83,6	89,8
Voedings- en genotmiddelenindustrie	82,9	100	99,5	101,3	101,5	102,8	.
Textiel- en lederindustrie	84,3	100	88,6	80,7	71,9	73,4	.
Papierindustrie	72,2	100	92,4	121,1	71,2	111,0	.
Uitgeverijen en drukkerijen	86,3	100	90,6	81,2	67,4	73,6	.
Aardolie-industrie	125,1	100	60,4	164,4	133,4	146,8	.
Chemische basisproductenindustrie	75,0	100	78,5	120,2	125,1	95,6	.
Chemische eindproductenindustrie	↑	↑	↑	↑	↑	↑	.
Rubber- en kunststofindustrie	78,8	100	105,4	95,3	92,5	93,8	.
Basismetalaalindustrie	28,7	100	48,7	38,5	48,3	37,3	.
Metaalproductenindustrie	60,7	100	84,2	76,1	69,7	71,2	.
Machine-industrie	51,9	100	114,0	80,2	69,6	70,3	.
Elektrotechnische industrie	55,5	100	96,2	80,4	71,8	66,5	.
Transportmiddelenindustrie	419,5	100	126,2	87,2	115,0	107,6	.
Overige industrie	82,6	100	113,4	96,2	79,4	72,9	.
Energie- en waterleidingbedrijven	151,2	100	84,3	78,5	87,1	109,8	80,4
Bouwnijverheid	55,4	100	116,2	89,1	77,4	73,1	74,2
Burgerlijke en utiliteitsbouw	.	.	.	.	.	.	.
Grond-, water- en wegenbouw	.	.	.	.	.	.	.
Overige bouwnijverheid	.	.	.	.	.	.	.
Handel, horeca en reparatie	63,3	100	94,7	94,8	95,1	88,1	90,7
Autohandel en -reparatie	60,1	100	92,0	79,8	81,9	78,3	.
Groothandel	59,9	100	95,6	95,6	96,8	84,6	.
Detailhandel en reparatie	72,7	100	99,4	102,6	101,6	97,9	.
Horeca	56,4	100	81,6	91,4	88,8	87,5	.
Vervoer, opslag en communicatie	57,6	100	88,2	67,6	69,1	63,8	64,8
Vervoer over land	95,9	100	99,7	92,2	92,6	99,5	.
Vervoer over water	113,1	100	96,0	102,5	110,5	79,9	.
Vervoer door de lucht	72,0	100	64,9	41,5	113,0	48,7	.
Dienstverlening t.b.v. vervoer	70,5	100	110,7	110,1	101,0	98,7	.
Post en telecommunicatie	31,6	100	79,7	44,6	35,9	39,8	.
Financiële en zakelijke dienstverlening	69,3	100	104,7	98,5	92,7	97,7	103,0
Banken	48,1	100	90,1	81,8	93,2	80,8	.
Verzekeringswezen en pensioenfondsen	42,9	100	80,9	70,0	40,5	40,1	.
Financiële hulpactiviteiten	32,5	100	101,9	95,9	97,0	99,0	.
Verhuur van en handel in onroerend goed	86,2	100	108,5	103,4	97,2	104,3	109,7
Verhuur van roerende goederen	53,5	100	111,6	103,4	105,2	115,8	.
Computerservicebureaus e.d.	25,8	100	112,6	86,7	92,3	102,4	.
Speur- en ontwikkelingswerk	90,8	100	124,0	100,6	96,0	96,6	.
Juridische en economische dienstverlening	42,6	100	104,9	106,8	98,4	99,2	.
Architecten- en ingenieursbureaus	↑	↑	↑	↑	↑	↑	.
Reclamebureaus	↑	↑	↑	↑	↑	↑	.
Uitzendbureaus e.d.	↑	↑	↑	↑	↑	↑	.
Zakelijke dienstverlening n.e.g.	↑	↑	↑	↑	↑	↑	.
Overheid	74,7	100	105,0	116,9	120,9	109,9	112,0
Overheidsbestuur en sociale verzekering	67,2	100	103,6	116,0	121,5	109,2	108,7
Defensie	120,7	100	94,5	74,6	62,2	67,1	98,5
Gesubsidieerd onderwijs	101,0	100	118,3	137,7	137,4	129,2	141,0
Zorg en overige dienstverlening	92,8	100	100,7	99,2	120,4	123,5	124,7
Gezondheids- en welzijnszorg	81,9	100	99,1	93,7	130,7	130,5	.
Milieudienstverlening	169,0	100	100,1	99,9	106,4	116,8	.
Cultuur, sport, recreatie	72,4	100	104,2	110,0	106,6	112,4	.
Particuliere huishoudens met personeel	↑	↑	↑	↑	↑	↑	.
Overige dienstverlening n.e.g.	↑	↑	↑	↑	↑	↑	.
<b>Investerings in vaste activa uit productie en invoer</b>	<b>72,6</b>	<b>100</b>	<b>100,6</b>	<b>96,2</b>	<b>95,0</b>	<b>94,3</b>	<b>97,7</b>
Verkoop van gebruikte vaste activa	64,8	100	138,8	150,3	171,8	176,1	181,8
uitvoer	68,9	100	151,1	135,3	157,8	129,4	133,4
consumptieve bestedingen	61,7	100	130,3	161,7	182,6	210,1	217,0
<b>Investerings in vaste activa (bruto)</b>	<b>72,7</b>	<b>100</b>	<b>100,2</b>	<b>95,6</b>	<b>94,1</b>	<b>93,3</b>	<b>96,7</b>

**TABEL G 24**  
**Investerings in vaste activa (bruto) naar bedrijfstakken, -klassen (eigendoms criterium): prijsniveau 2000 1)**

	1995	2000	2001	2002	2003	2004*	2005*
<i>mln euro</i>							
Landbouw, bosbouw en visserij	2 531	3 330	3 421	3 291	3 314	3 306	3 169
Delfstoffenwinning	1 315	1 036	1 432	1 511	1 626	1 129	1 499
Industrie	7 392	9 103	8 345	8 539	8 089	7 611	8 178
Voedings- en genotmiddelenindustrie	1 325	1 598	1 590	1 619	1 623	1 643	.
Textiel- en lederindustrie	118	140	124	113	101	103	.
Papierindustrie	238	330	305	400	235	366	.
Uitgeverijen en drukkerijen	567	657	595	533	443	483	.
Aardolie-industrie	271	217	131	357	289	319	.
Chemische basisproductenindustrie	1 264	1 685	1 323	2 025	2 108	1 610	.
Chemische eindproductenindustrie	↑	↑	↑	↑	↑	↑	.
Rubber- en kunststofindustrie	247	314	331	299	290	294	.
Basismetalaalindustrie	183	639	311	246	309	238	.
Metaalproductenindustrie	383	631	531	480	440	449	.
Machine-industrie	307	592	675	475	412	416	.
Elektrotechnische industrie	692	1 246	1 199	1 001	895	829	.
Transportmiddelenindustrie	1 137	271	342	236	312	292	.
Overige industrie	647	783	888	754	622	571	.
Energie- en waterleidingbedrijven	2 501	1 654	1 395	1 299	1 440	1 817	1 330
Bouwnijverheid	904	1 633	1 897	1 455	1 264	1 194	1 211
Burgerlijke en utiliteitsbouw	.	.	.	.	.	.	.
Grond-, water- en wegenbouw	.	.	.	.	.	.	.
Overige bouwnijverheid	.	.	.	.	.	.	.
Handel, horeca en reparatie	4 281	6 764	6 404	6 413	6 432	5 956	6 134
Autohandel en -reparatie	627	1 042	959	832	854	816	.
Groothandel	1 773	2 961	2 830	2 830	2 868	2 506	.
Detailhandel en reparatie	1 477	2 031	2 019	2 083	2 063	1 989	.
Horeca	412	730	596	667	648	639	.
Vervoer, opslag en communicatie	6 683	11 612	10 247	7 846	8 024	7 413	7 529
Vervoer over land	1 785	1 862	1 856	1 716	1 724	1 853	.
Vervoer over water	619	547	525	560	604	437	.
Vervoer door de lucht	853	1 184	768	491	1 338	577	.
Dienstverlening t.b.v. vervoer	1 613	2 287	2 532	2 519	2 310	2 258	.
Post en telecommunicatie	1 814	5 732	4 566	2 555	2 059	2 283	.
Financiële en zakelijke dienstverlening	28 572	41 236	43 186	40 607	38 210	40 269	42 481
Banken	1 690	3 515	3 168	2 874	3 276	2 840	.
Verzekeringswezen en pensioenfondsen	1 547	3 609	2 919	2 525	1 461	1 447	.
Financiële hulpactiviteiten	156	480	489	460	466	475	.
Verhuur van en handel in onroerend goed	22 204	25 771	27 956	26 639	25 059	26 887	28 259
Verhuur van roerende goederen	2 559	4 784	5 340	4 945	5 032	5 540	.
Computerservicebureaus e.d.	158	613	690	532	566	628	.
Speur- en ontwikkelingswerk	182	200	248	201	192	193	.
Juridische en economische dienstverlening	965	2 264	2 376	2 418	2 227	2 246	.
Architecten- en ingenieursbureaus	↑	↑	↑	↑	↑	↑	.
Reclamebureaus	↑	↑	↑	↑	↑	↑	.
Uitzendbureaus e.d.	↑	↑	↑	↑	↑	↑	.
Zakelijke dienstverlening n.e.g.	↑	↑	↑	↑	↑	↑	.
Overheid	8 600	11 519	12 097	13 470	13 930	12 654	12 903
Overheidsbestuur en sociale verzekering	6 443	9 585	9 926	11 122	11 641	10 469	10 415
Defensie	594	492	465	367	306	330	485
Gesubsidieerd onderwijs	1 457	1 442	1 706	1 985	1 982	1 863	2 033
Zorg en overige dienstverlening	4 503	4 855	4 890	4 817	5 845	5 998	6 054
Gezondheids- en welzijnszorg	2 213	2 701	2 678	2 532	3 529	3 524	.
Milieudienstverlening	1 361	805	806	804	857	941	.
Cultuur, sport, recreatie	977	1 349	1 406	1 484	1 439	1 516	.
Particuliere huishoudens met personeel	↑	↑	↑	↑	↑	↑	.
Overige dienstverlening n.e.g.	↑	↑	↑	↑	↑	↑	.
<b>Investerings in vaste activa uit productie en invoer</b>	<b>67 365</b>	<b>92 742</b>	<b>93 314</b>	<b>89 259</b>	<b>88 125</b>	<b>87 443</b>	<b>90 626</b>
Verkoop van gebruikte vaste activa (-)	706	1 090	1 513	1 638	1 873	1 919	1 981
uitvoer	307	446	674	604	704	577	595
consumptieve bestedingen	397	644	839	1 041	1 176	1 353	1 397
<b>Investerings in vaste activa (bruto)</b>	<b>66 663</b>	<b>91 652</b>	<b>91 801</b>	<b>87 626</b>	<b>86 270</b>	<b>85 545</b>	<b>88 666</b>

1) De gegevens zijn berekend aan de hand van de volume-indexcijfers in tabel G 23. Dientengevolge wijken de aggregaten af van de som van de onderdelen.

**TABEL G 25**  
**Kapitaalgoederenvoorraad in vaste activa (netto) naar type van activa en sectoren**

	1995	2000	2001	2002	2003	2004*	2005*
<i>mln euro</i>							
<b>TYPE VAN ACTIVA</b>							
Woningen	421 466	578 964	633 593	686 014	729 642	768 896	805 719
Bedrijfsgebouwen	209 455	260 225	280 151	296 418	306 120	313 661	321 382
Grond-, weg- en waterbouwkundige werken	186 509	221 072	235 264	247 694	261 667	265 723	270 190
Vervoermiddelen	34 354	41 681	42 544	42 668	43 472	44 355	45 536
personenauto's en overige wegvoermiddelen	16 428	23 347	24 711	24 488	24 326	24 967	25 858
treinen en trams	2 811	2 939	3 023	3 222	3 611	4 093	4 433
schepen	8 368	9 209	8 759	9 126	9 359	9 259	9 334
vliegtuigen	6 747	6 186	6 051	5 832	6 176	6 036	5 911
Machines en installaties	113 520	139 497	144 799	147 257	145 848	145 347	145 415
Computers	6 735	9 459	9 890	10 098	10 580	11 624	11 681
Overige materiële vaste activa	14 882	20 482	21 941	22 838	23 171	23 464	23 909
Software	4 210	10 256	11 402	11 668	11 618	11 740	12 110
Overige immateriële vaste activa	12 069	17 890	17 550	17 794	17 614	17 126	17 434
In cultuur gebrachte activa 1)	3 082	2 967	2 990	3 111	3 218	3 222	3 235
<b>Kapitaalgoederenvoorraad in vaste activa (netto)</b>	<b>1 006 282</b>	<b>1 302 493</b>	<b>1 400 124</b>	<b>1 485 560</b>	<b>1 552 950</b>	<b>1 605 158</b>	<b>1 656 611</b>
<b>SECTOREN</b>							
Niet-financiële vennootschappen	427 842	536 744	569 972	597 639	612 546	625 206	638 004
Financiële instellingen	32 664	44 585	46 878	44 756	43 993	42 238	40 583
Overheid	204 096	242 123	258 186	273 548	288 976	295 580	302 320
Huishoudens	340 548	477 283	523 218	567 671	605 456	640 133	673 694
Instellingen zonder winst oogmerk t.b.v. huishoudens	1 132	1 758	1 870	1 946	1 979	2 001	2 010
<i>volume-indexcijfers (2000=100)</i>							
<b>TYPE VAN ACTIVA</b>							
Woningen	87,7	100	102,6	104,9	107,0	109,3	111,7
Bedrijfsgebouwen	93,8	100	101,6	102,9	103,9	104,4	104,8
Grond-, weg- en waterbouwkundige werken	95,2	100	101,4	102,7	103,7	104,4	105,1
Vervoermiddelen	86,7	100	101,4	99,7	100,7	100,9	101,7
personenauto's en overige wegvoermiddelen	72,7	100	104,1	102,6	101,4	102,4	104,3
treinen en trams	100,2	100	100,2	102,3	111,9	124,0	134,1
schepen	98,3	100	97,9	96,6	95,6	93,1	90,0
vliegtuigen	117,1	100	97,1	92,5	99,6	95,8	93,1
Machines en installaties	86,4	100	100,9	101,1	100,8	100,2	99,5
Computers	21,1	100	127,2	151,2	179,8	209,1	247,7
Overige materiële vaste activa	77,5	100	104,6	106,3	107,7	108,5	109,5
Software	40,5	100	108,2	109,3	107,2	107,0	107,8
Overige immateriële vaste activa	78,1	100	94,4	93,0	91,4	88,4	88,2
In cultuur gebrachte activa	92,7	100	100,3	102,0	102,3	103,1	102,0
<b>Kapitaalgoederenvoorraad in vaste activa (netto)</b>	<b>88,4</b>	<b>100</b>	<b>102,1</b>	<b>103,7</b>	<b>105,2</b>	<b>106,5</b>	<b>108,0</b>

**TABEL G 26**  
**Veranderingen in kapitaalgoederenvoorraad in vaste activa (netto) naar type van activa**

	Eindbalans 2004*	Herwaar- dering	Investe- ringen in vaste activa uit productie en invoer	Afschrij- vingen (-)	Handel en overige mutaties	Eindbalans 2005*
<i>mln euro</i>						
Woningen	768 896	19 048	32 071	14 361	65	805 719
Bedrijfsgebouwen	313 661	6 506	14 567	13 287	- 65	321 382
Grond-, weg- en waterbouwkundige werken	265 723	2 613	10 174	8 320	-	270 190
Vervoermiddelen	44 355	854	10 791	8 467	- 1 997	45 536
personenauto's en overige wegvoermiddelen	24 967	406	9 334	6 902	- 1 947	25 858
treinen en trams	4 093	7	603	270	-	4 433
schepen	9 259	395	380	700	-	9 334
vliegtuigen	6 036	46	474	595	- 50	5 911
Machines en installaties	145 347	1 170	12 152	13 238	- 16	145 415
Computers	11 624	- 1 764	4 765	2 944	-	11 681
Overige materiële vaste activa	23 464	221	5 590	5 366	-	23 909
Software	11 740	235	6 690	6 555	-	12 110
Overige immateriële vaste activa	17 126	384	1 422	1 498	-	17 434
In cultuur gebrachte activa	3 222	48	338	201	- 172	3 235
Overdrachtskosten op grond	-	-	1 164	1 164	-	-
<b>Veranderingen in kapitaalgoederenvoorraad in vaste activa (netto)</b>	<b>1 605 158</b>	<b>29 315</b>	<b>99 724</b>	<b>75 401</b>	<b>- 2 185</b>	<b>1 656 611</b>

**TABEL G 27**  
**Veranderingen in voorraden naar productgroepen 1)**

	1995	2000	2001	2002	2003	2004*	2005*
<i>mln euro</i>							
Akker- en tuinbouwproducten	- 41	54	303	29	- 134	- 135	- 47
Veeteeltproducten	- 49	- 72	- 75	- 6	- 18	40	6
Diensten i.v.m. landbouw en veeteelt	-	-	1	-	-	-	-
Bosbouwproducten	-	-	-	2	2	-	-
Visserijproducten	-	-	2	- 1	-	-	-
Aardolie en aardgas	- 34	-	132	- 55	129	52	83
Overige delfstoffen	-19	28	123	- 24	42	-13	-16
Vis- en vleesproducten	-24	-	66	- 26	99	-26	57
Aardappel-, groente- en fruitproducten	2	-	13	- 8	- 21	-13	-33
Oliën en vetten	55	- 24	216	70	282	93	204
Zuivelproducten	47	- 70	98	- 54	- 25	- 106	- 8
Graan- en zetmeelproducten	32	- 16	12	8	- 30	9	- 42
Voedingsmiddelen n.e.g.	- 103	- 11	50	51	217	34	- 104
Dranken	45	25	17	6	28	- 1	- 33
Tabaksproducten	-	-	85	- 84	- 30	74	- 41
Textiel	- 3	29	4	- 17	- 9	-	-
Kleding	- 1	- 70	44	- 10	2	-	-
Leder en lederwaren	- 4	-	7	-	- 5	-	-
Hout en houtproducten (excl. meubelen)	- 7	46	8	-	- 10	-	- 14
Papier en papierwaren	54	- 37	- 40	3	- 2	-	-
Drukwerk en opgenomen media	- 61	-	11	-	3	-	- 15
Aardolie-producten e.d.	- 36	77	- 61	- 382	- 235	231	240
Chemische producten	125	31	199	500	- 418	-	215
Rubber- en kunststofproducten	48	1	15	24	7	-	- 5
Glas en bouwmaterialen	34	-	87	2	- 42	-	19
Basismetalen	214	168	47	29	- 6	- 5	- 10
Metaalproducten	93	102	336	21	- 16	- 4	- 10
Machines en apparaten n.e.g.	458	- 231	63	- 228	- 190	- 271	- 290
Kantoormachines en computers	- 74	561	- 557	- 544	- 85	350	- 729
Elektrische machines n.e.g.	26	- 50	- 26	- 19	- 40	-	82
Audio-, video- en telecommunicatieapparaten	- 5	- 3	- 35	15	- 36	150	- 16
Medische, precisie en optische apparaten	- 55	49	- 21	- 285	- 66	- 8	330
Auto's	64	- 361	- 35	- 331	- 337	100	- 30
Overige transportmiddelen	4	14	507	43	187	323	171
Meubelen en overige industriële producten	- 60	142	- 123	- 56	- 33	- 9	60
Elektriciteit en gas	-	-	- 1	2	-	-	-
Water	-	-	- 7	-	1	-	-
Producten van de bouwnijverheid	-	-	-	-	-	-	-
Reparatie van gebruiksgoederen (incl. auto's)	-	-	-	-	-	-	-
Horeca	-	-	-	-	-	-	-
Vervoer	-	-	-	-	-	-	-
Post en telecommunicatie	-	-	-	-	-	-	-
Bankdiensten	-	-	-	-	-	-	-
Verzekeringsdiensten	-	-	-	-	-	-	-
Financiële hulpdiensten	-	-	-	-	-	-	-
Verhuur van en handel in onroerend goed	-	-	-	-	-	-	-
Verhuur van roerende goederen	-	-	-	-	-	-	-
Zakelijke diensten	- 67	12	22	10	- 10	-	-
Openbaar bestuur, defensie, sociale verzekering	-	2	- 3	2	2	-	-
Onderwijs	-	-	-	-	-	-	-
Medische en maatschappelijke diensten	-	-	-	-	-	-	-
Diensten n.e.g.	15	34	34	38	38	38	38
<b>Subtotaal</b>	<b>673</b>	<b>430</b>	<b>1 518</b>	<b>- 1 275</b>	<b>- 759</b>	<b>903</b>	<b>62</b>
Niet toegerekende goederen en diensten	-	-	-	-	-	-	-
Loondiensten, veredeling en handelsdiensten	-	-	-	-	-	-	-
<b>Veranderingen in voorraden</b>	<b>673</b>	<b>430</b>	<b>1 518</b>	<b>- 1 275</b>	<b>- 759</b>	<b>903</b>	<b>62</b>

1) Inclusief saldo aan- en verkopen van kostbaarheden.

# Productie, verbruik en inkomensvorming

TABEL P 0.1  
Input-outputtabel, producentenprijzen (mln euro), 2003

		Landbouw, bosbouw en visserij	Delfstoffenwinning	Voedings- en genotmiddelenindustrie	Textiel- en lederindustrie	Papierindustrie, uitgeverijen en drukkerijen	Aardolie-industrie	Chemische industrie	Rubber- en kunststofindustrie	Metaalindustrie	Machine-industrie	Elektrotechnische industrie	Transportmiddelenindustrie	Overige industrie	Energie- en waterleidingbedrijven	Bouwnijverheid
		1	2	3	4	5	6	7	8	9	10	11	12	13	14	15
1	Landbouw, bosbouw en visserij	2 902	13	7 319	6	23	3	36	21	21	9	24	8	17	83	73
2	Delfstoffenwinning	7	275	225	6	93	728	952	27	112	2	3	7	271	4 187	226
3	Voedings- en genotmiddelenindustrie	2 464	-	5 858	8	36	2	450	1	-	-	4	-	36	3	16
4	Textiel- en lederindustrie	15	-	5	378	12	1	39	10	7	3	9	25	51	-	10
5	Papierindustrie, uitgeverijen en drukkerijen	15	9	912	27	2 577	16	247	79	99	64	147	26	129	35	60
6	Aardolie-industrie	202	134	61	5	17	932	941	8	51	5	28	18	41	268	138
7	Chemische industrie	104	24	161	130	150	269	4 946	621	92	38	155	120	317	94	240
8	Rubber- en kunststofindustrie	30	14	230	24	56	2	156	211	57	81	95	238	202	24	516
9	Metaalindustrie	33	33	192	7	94	4	123	55	2 825	1 345	619	860	260	75	2 689
10	Machine-industrie	497	118	56	12	82	33	51	37	204	997	105	114	136	70	403
11	Elektrotechnische industrie	11	37	121	14	68	6	128	18	68	134	1 904	243	76	100	254
12	Transportmiddelenindustrie	12	1	7	3	1	2	2	-	26	28	19	961	25	-	37
13	Overige industrie	140	13	269	11	78	14	90	71	232	79	81	66	964	15	4 223
14	Energie- en waterleidingbedrijven	1 375	96	583	64	249	63	886	124	475	112	156	94	282	6 931	104
15	Bouwnijverheid	131	66	65	11	37	8	82	14	120	76	100	54	136	252	14 380
16	Handel en reparatie	170	45	258	48	201	45	301	55	230	168	100	85	211	93	438
17	Horeca	16	14	89	16	86	7	90	23	64	67	111	43	45	33	35
18	Vervoer, opslag en communicatie	262	261	329	40	343	81	219	52	158	156	221	127	207	107	449
19	Financiële instellingen	558	165	556	63	291	143	508	79	266	228	266	159	207	286	945
20	Verhuur van en handel in onroerend goed	76	34	151	44	144	61	94	71	196	161	70	91	196	60	422
21	Zakelijke dienstverlening en verhuur van roerende goederen	745	301	2 494	192	1 308	309	2 001	403	1 126	1 142	1 601	575	893	1 639	3 008
22	Overheid	44	18	83	8	37	15	125	20	49	79	63	51	43	58	78
23	Gezondheids- en welzijnszorg	269	6	50	4	23	4	42	9	27	22	27	14	34	16	41
24	Dienstverlening n.e.g.	313	44	296	29	242	38	291	35	133	88	157	51	160	103	464
25	Goederen en diensten n.e.g.	3	7	10	17	39	8	53	10	29	20	27	6	38	21	105
26	Totaal regels 1-25	10 394	1 728	20 380	1 167	6 287	2 794	12 853	2 054	6 667	5 104	6 092	4 036	4 977	14 553	29 354
27	Invoer van goederen (cif) en diensten	1 844	1 498	11 717	1 305	3 947	10 391	11 601	1 694	5 308	4 376	7 002	4 972	2 835	3 245	6 835
28	Belastingen op invoer (exclusief BTW)	48	47	157	11	3	83	76	5	15	34	11	14	20	64	44
29	Subsidies op invoer	-	-	- 115	-	-	-	-	-	-	-	-	-	-	-	-
30	Niet-aftrekbare BTW	-	-	-	-	-	-	-	-	-	-	-	-	-	-	-
31	Handels- en vervoersmarges	978	133	3 197	315	705	206	2 512	298	1 070	1 148	1 112	1 274	1 177	214	3 819
32	Totaal regels 26-31 (=regel 46 gebruikstabel)	13 264	3 406	35 336	2 798	10 942	13 474	27 042	4 051	13 060	10 662	14 217	10 296	9 009	18 076	40 052
33	Productgebonden belastingen op productie (exclusief BTW)	8	231	1 811	-	-	4 543	6	-	2	-	-	100	2	2 310	-
34	Niet-productgebonden belastingen op productie	391	20	222	14	31	116	85	9	34	14	41	15	33	55	108
35	Productgebonden subsidies op productie	- 430	- 1	- 520	-	-	-	- 2	-	-	-	- 53	- 25	-	- 2	- 41
36	Niet-productgebonden subsidies	- 333	- 1	- 112	- 2	- 9	- 5	- 33	- 10	- 37	- 67	- 46	- 59	- 34	- 10	- 225
37	Lonen	2 289	532	4 251	618	3 568	361	3 185	1 108	3 824	3 053	3 193	1 754	4 636	1 420	12 277
38	Sociale premies t.l.v. werkgevers	701	149	1 279	162	905	103	897	266	919	745	797	434	1 134	372	3 442
39	Exploitatie-overschot (bruto)	6 930	9 745	5 872	455	2 729	1 568	5 518	595	1 688	1 460	- 94	1 119	1 868	5 406	7 996
40	Totaal regels 33-39	9 556	10 675	12 803	1 247	7 224	6 686	9 656	1 968	6 430	5 205	3 838	3 338	7 639	9 551	23 557
41	Verkoop van gebruikte vaste activa															
42	Consumptie door niet-ingezetene huishoudens in Nederland															
43	Consumptie door Nederlandse huishoudens in het buitenland															
44	Totaal regels 32+40+41+42+43	22 820	14 081	48 139	4 045	18 166	20 160	36 698	6 019	19 490	15 867	18 055	13 634	16 648	27 627	63 609

Handel en reparatie	Horeca	Vervoer, opslag en communicatie	Financiële instellingen	Verhuur van en handel in onroerend goed	Zakelijke dienstverlening en verhuur van roerende goederen	Overheid	Gezondheids- en welzijnzorg	Dienstverlening n.e.g.	Goederen en diensten n.e.g.	Totaal kolommen 1-25	Uitvoer van goederen (fob) en diensten	Consumptieve bestedingen door huishoudens	Consumptieve bestedingen door instellingen zonder winsttoegmerk t.b.v. huishoudens	Consumptieve bestedingen door de overheid	Investerings in vaste activa (bruto)	Veranderingen in voorraden (incl. saldo aan- en verkopen van kostbaarheden)	Handels- en vervoersmarges	Consumptie door Nederlandse huishoudens in het buitenland	Afgedragen minus toegerekende BTW	Totaal kolommen 26-35 (=regel 49 aanbodtabel)	Regelnummer	
16	17	18	19	20	21	22	23	24	25	26	27	28	29	30	31	32	33	34	35	36		
77	138	50	21	78	75	273	100	132	39	11 541	8 953	1 377	-	80	418	61	390	-	-	22 820	1	
8	-	2	-	-	23	21	3	-	-	7 178	6 716	4	-	-	150	- 11	44	-	-	14 081	2	
77	1 505	25	7	2	92	98	503	439	269	11 895	22 912	11 984	-	-	61	252	1 035	-	-	48 139	3	
120	1	32	1	-	29	7	8	8	1	772	2 376	601	-	-	160	2	134	-	-	4 045	4	
1 429	132	286	546	56	1 883	820	409	229	29	10 261	4 294	3 277	-	-	43	- 8	299	-	-	18 166	5	
303	20	1 263	102	29	382	218	12	195	-	5 373	10 204	4 319	-	-	50	- 70	284	-	-	20 160	6	
169	6	44	3	7	134	87	205	54	1	8 171	26 351	515	-	796	97	- 547	1 315	-	-	36 698	7	
37	4	7	10	49	65	11	17	25	-	2 161	3 470	151	-	2	86	9	140	-	-	6 019	8	
892	5	29	12	18	68	256	27	70	16	10 607	7 824	51	-	6	757	- 2	247	-	-	19 490	9	
289	23	230	15	45	187	128	7	94	7	3 940	8 872	138	-	-	2 524	- 12	405	-	-	15 867	10	
768	20	192	15	18	245	58	53	48	24	4 623	10 978	296	-	229	710	- 55	1 274	-	-	18 055	11	
163	-	410	2	22	14	222	4	8	2	1 971	8 918	876	-	5	1 569	105	190	-	-	13 634	12	
234	41	83	36	440	297	184	42	294	38	8 035	3 092	1 438	-	2 110	1 639	- 47	381	-	-	16 648	13	
1 420	493	423	168	56	710	809	578	745	-	16 996	861	9 275	-	16	478	1	-	-	-	27 627	14	
301	102	963	271	4 800	1 218	3 636	393	561	-	27 777	1 545	475	-	620	32 837	1	354	-	-	63 609	15	
2 623	61	1 055	300	97	1 917	263	88	281	7	9 140	6 288	5 601	-	4	437	7	76 751	-	-	98 228	16	
692	185	1 072	319	48	586	463	332	258	-	4 694	26	10 997	-	38	10	-	234	-	-	15 999	17	
2 988	217	7 158	1 828	482	1 592	1 207	754	978	3	20 219	19 170	15 200	-	1 735	804	2	7 786	-	-	64 916	18	
3 017	432	1 379	8 613	6 402	2 866	980	607	995	-	30 011	7 788	18 814	-	136	1 044	-	-	-	-	57 793	19	
4 000	537	1 095	541	4 283	933	289	663	532	-	14 744	11	31 781	-	1 577	2 711	-	-	-	-	50 824	20	
8 165	914	5 968	3 403	1 030	18 191	4 500	1 416	2 525	9	63 858	14 837	3 106	-	2 411	11 248	- 5	940	-	-	96 395	21	
258	66	201	113	50	668	3 008	155	131	1	5 422	1 157	3 487	-	66 266	1 938	1	-	-	-	78 271	22	
211	7	150	118	7	213	381	1 399	28	-	3 102	-	12 057	56	35 121	39	-	196	-	-	50 571	23	
959	349	415	168	63	1 295	3 544	697	5 319	2	15 255	1 315	10 756	4 135	2 445	194	5	128	-	-	34 233	24	
395	49	38	17	129	139	-	30	54	-	1 244	-	-	-	-	-	-	-	-	-	1 244	25	
29 595	5 307	22 570	16 629	18 211	33 822	21 463	8 502	14 003	448	298 990	177 958	146 576	4 191	113 597	60 004	- 311	92 527	-	-	893 532	26	
10 093	1 605	11 282	7 791	604	7 294	3 016	2 326	2 133	203	124 917	93 563	23 004	-	914	19 314	- 459	251	10 983	-	272 487	27	
61	140	440	13	3	162	17	12	24	22	1 526	638	2 522	-	-	1 758	8	-	-	-	6 452	28	
-	-	-	-	-	-	-	-	-	-	- 115	- 153	-	-	-	-	-	-	-	-	-	29	
-	-	91	1 376	982	-	2 937	1 131	762	15	7 294	-	19 753	-	417	8 001	-	-	- 711	-	34 754	30	
1 499	801	697	121	244	862	711	1 367	608	556	25 624	20 555	39 049	-	1 865	5 682	3 - 92	778	-	-	-	31	
41 248	7 853	35 080	25 930	20 044	42 140	28 144	13 338	17 530	1 244	458 236	292 561	230 904	4 191	116 793	94 759	- 759	-	10 983	- 711	1 206 957	32	
515	-	-	986	2	3 449	-	-	243	-	14 208	-	-	-	-	-	-	-	-	-	14 208	33	
440	194	220	191	1 584	388	402	208	235	-	5 050	-	-	-	-	-	-	-	-	-	5 050	34	
-	- 11	- 1 796	- 11	- 131	- 623	-	- 97	- 425	-	- 4 168	-	-	-	-	-	-	-	-	-	- 4 168	35	
- 436	- 68	- 191	- 98	- 9	- 729	- 457	- 603	- 109	-	- 3 683	-	-	-	-	-	-	-	-	-	- 3 683	36	
26 565	3 418	13 364	12 071	2 458	30 619	29 626	22 473	7 136	-	193 799	-	-	-	-	-	-	-	-	-	193 799	37	
6 096	728	3 271	3 683	753	7 697	10 041	5 438	1 941	-	51 953	-	-	-	-	-	-	-	-	-	51 953	38	
23 800	3 885	14 968	15 041	26 123	13 454	10 515	9 814	7 682	-	178 137	-	-	-	-	-	-	-	711	-	178 848	39	
56 980	8 146	29 836	31 863	30 780	54 255	50 127	37 233	16 703	-	435 296	-	-	-	-	-	-	-	-	711	436 007	40	
											728	1 183			- 1 911						-	41
											9 158	- 9 158									-	42
											10 983										-	43
98 228	15 999	64 916	57 793	50 824	96 395	78 271	50 571	34 233	1 244	893 532	302 447	233 912	4 191	116 793	92 848	- 759	-	-	-	-	-	44

**TABEL P 1**  
**Productie (basisprijzen) naar bedrijfstakken, -klassen en sectoren**

	1995	2000	2001	2002	2003	2004*	2005*
	<i>mln euro</i>						
<b>BEDRIJFSTAKKEN EN -KLASSEN</b>							
Landbouw, bosbouw en visserij	20 714	22 560	23 456	23 200	23 242	23 165	23 759
Delfstoffenwinning	9 715	12 184	14 646	13 491	13 851	15 114	17 844
Industrie	162 276	215 136	216 545	211 392	211 057	221 870	234 426
Voedings- en genotmiddelenindustrie	40 130	45 101	46 918	46 552	46 848	47 524	48 107
Textiel- en lederindustrie	4 174	4 473	4 322	4 196	4 045	3 934	3 910
Papierindustrie	4 594	5 529	5 550	5 505	5 446	5 508	5 519
Uitgeverijen en drukkerijen	10 513	13 188	13 453	13 165	12 720	12 591	12 682
Aardolie-industrie	8 336	17 742	16 624	15 108	15 617	19 116	25 770
Chemische basisproductenindustrie	16 953	23 744	23 728	23 434	24 258	26 793	29 939
Chemische eindproductenindustrie	8 592	11 200	11 828	12 573	12 436	12 402	12 603
Rubber- en kunststofindustrie	4 559	5 706	5 823	5 984	6 019	6 248	6 545
Basismetalaalindustrie	5 187	6 289	5 878	5 671	5 782	7 008	7 790
Metaalproductenindustrie	10 753	14 147	14 296	14 022	13 706	14 195	14 705
Machine-industrie	10 472	15 823	16 191	16 167	15 867	17 324	18 216
Elektrotechnische industrie	15 113	21 385	20 568	18 241	18 108	18 278	17 821
Transportmiddelenindustrie	10 078	13 876	14 038	13 759	13 559	14 277	13 572
Overige industrie	12 822	16 933	17 328	17 015	16 646	16 672	17 247
Energie- en waterleidingbedrijven	17 227	20 826	22 964	23 889	25 319	24 934	27 111
Bouwnijverheid	42 579	60 287	64 656	64 880	63 650	64 983	67 686
Burgerlijke en utiliteitsbouw	21 810	29 271	30 902	30 715	30 461	31 512	33 010
Grond-, water- en wegenbouw	7 955	12 133	13 422	13 365	12 669	12 803	13 136
Overige bouwnijverheid	12 814	18 883	20 332	20 800	20 520	20 668	21 540
Handel, horeca en reparatie	71 362	105 748	111 382	116 655	113 723	115 058	117 695
Autohandel en -reparatie	8 879	13 726	14 604	15 236	14 561	14 628	14 655
Groothandel	33 164	51 551	54 022	57 163	55 706	58 221	61 318
Detailhandel en reparatie	18 655	25 173	26 662	27 734	27 446	26 361	25 489
Horeca	10 664	15 298	16 094	16 522	16 010	15 848	16 233
Vervoer, opslag en communicatie	37 460	59 241	63 335	65 655	66 712	68 283	70 550
Vervoer over land	11 318	15 800	16 474	16 721	16 920	17 481	18 342
Vervoer over water	3 636	4 973	5 377	5 133	5 419	5 267	5 582
Vervoer door de lucht	4 814	7 714	7 435	7 761	7 124	7 684	8 318
Dienstverlening t.b.v. vervoer	7 981	11 733	12 539	13 014	13 169	13 915	14 480
Post en telecommunicatie	9 711	19 021	21 510	23 026	24 080	23 936	23 828
Financiële en zakelijke dienstverlening	113 635	180 290	193 228	195 766	201 340	207 125	218 237
Banken	18 057	27 868	29 091	31 630	33 877	35 763	37 323
Verzekeringswezen en pensioenfondsen	9 795	13 656	14 641	14 615	17 176	17 655	19 091
Financiële hulpactiviteiten	3 016	5 616	5 771	5 626	5 765	5 834	5 769
Verhuur van en handel in onroerend goed	31 619	44 343	46 395	48 654	50 953	52 517	54 526
Verhuur van roerende goederen	4 196	7 283	8 085	7 556	7 396	7 511	7 659
Computerservicebureaus e.d.	4 316	13 130	14 745	13 908	13 593	14 017	15 005
Speur- en ontwikkelingswerk	2 340	3 030	3 303	3 202	3 421	3 553	3 705
Juridische en economische dienstverlening	16 966	25 788	28 415	28 173	28 238	28 711	30 744
Architecten- en ingenieursbureaus	5 881	9 229	10 070	10 123	9 801	9 910	10 401
Reclamebureaus	4 501	6 546	6 539	6 629	6 349	6 592	6 962
Uitzendbureaus e.d.	5 961	11 762	12 445	11 905	11 325	11 536	13 034
Zakelijke dienstverlening n.e.g.	6 987	12 039	13 728	13 745	13 446	13 526	14 018
Overheid	49 505	62 434	68 900	73 980	78 271	79 526	81 799
Overheidsbestuur en sociale verzekering	29 527	37 452	41 800	45 107	47 962	48 528	50 030
Defensie	5 366	5 729	6 092	6 251	6 559	6 481	6 370
Gesubsidieerd onderwijs	14 612	19 253	21 008	22 622	23 750	24 517	25 399
Zorg en overige dienstverlening	48 360	66 200	72 783	80 243	85 083	87 752	90 170
Gezondheids- en welzijnzorg	28 461	37 659	41 920	47 187	50 668	52 786	54 185
Milieudienstverlening	3 822	6 138	6 518	7 093	7 638	7 876	8 057
Cultuur, sport en recreatie	8 790	12 539	13 804	14 742	15 284	15 303	15 871
Particuliere huishoudens met personeel	998	1 496	1 625	1 772	1 853	1 862	1 899
Overige dienstverlening n.e.g.	6 289	8 368	8 916	9 449	9 640	9 925	10 158
<b>Subtotaal</b>	<b>572 833</b>	<b>804 906</b>	<b>851 895</b>	<b>869 151</b>	<b>882 248</b>	<b>907 810</b>	<b>949 277</b>
Goederen en diensten n.e.g.	1 130	1 255	1 269	1 276	1 244	1 229	1 259
<b>Productie (basisprijzen)</b>	<b>573 963</b>	<b>806 161</b>	<b>853 164</b>	<b>870 427</b>	<b>883 492</b>	<b>909 039</b>	<b>950 536</b>
<b>SECTOREN</b>							
Niet-financiële vennootschappen	400 803	572 172	602 521	609 124	610 236	630 159	661 580
Financiële instellingen	30 645	46 776	49 192	51 522	56 430	58 873	61 669
Overheid	60 646	76 898	84 361	89 775	94 791	96 205	98 824
Huishoudens	79 539	106 043	112 514	115 090	116 920	118 600	123 115
Instellingen zonder winstoogmerk t.b.v. huishoudens	2 330	4 272	4 576	4 916	5 115	5 202	5 348



**TABEL P 2**  
**Intermediair verbruik naar bedrijfstakken, -klassen en sectoren**

	1995	2000	2001	2002	2003	2004*	2005*
	<i>mln euro</i>						
<b>BEDRIJFSTAKKEN EN -KLASSEN</b>							
Landbouw, bosbouw en visserij	11 127	12 690	13 279	13 567	13 264	13 748	13 980
Delfstoffenwinning	2 311	3 083	3 507	3 473	3 406	3 662	3 783
Industrie	114 189	157 058	157 826	152 210	150 887	159 522	171 274
Voedings- en genotmiddelenindustrie	31 219	35 210	36 499	35 421	35 336	35 739	36 280
Textiel- en lederindustrie	2 870	3 140	3 062	2 948	2 798	2 713	2 751
Papierindustrie	3 304	3 978	3 910	3 805	3 801	3 829	3 928
Uitgeverijen en drukkerijen	5 813	7 429	7 663	7 378	7 141	6 935	6 945
Aardolie-industrie	7 499	16 314	14 757	13 431	13 474	16 551	22 159
Chemische basisproductenindustrie	11 646	18 348	18 140	17 366	17 980	20 137	23 266
Chemische eindproductenindustrie	5 770	8 178	8 574	9 008	9 062	9 277	9 697
Rubber- en kunststofindustrie	2 979	3 864	3 952	4 023	4 051	4 271	4 656
Basismetalaalindustrie	3 387	4 286	4 284	4 094	4 017	4 862	5 326
Metaalproductenindustrie	6 904	9 399	9 399	9 264	9 043	9 205	9 751
Machine-industrie	6 841	10 867	11 257	11 130	10 662	11 703	12 326
Elektrotechnische industrie	11 010	15 724	15 899	14 444	14 217	14 377	14 209
Transportmiddelenindustrie	7 821	10 663	10 701	10 504	10 296	10 841	10 368
Overige industrie	7 126	9 658	9 729	9 394	9 009	9 082	9 612
Energie- en waterleidingbedrijven	12 261	15 788	17 498	16 994	18 076	18 177	20 380
Bouwnijverheid	27 611	39 361	41 951	41 156	40 052	41 093	43 183
Burgerlijke en utiliteitsbouw	15 408	20 974	22 170	21 448	20 952	21 418	22 464
Grond-, water- en wegenbouw	5 044	7 898	8 701	8 690	8 287	8 617	9 063
Overige bouwnijverheid	7 159	10 489	11 080	11 018	10 813	11 058	11 656
Handel, horeca en reparatie	30 489	46 192	49 268	50 990	49 101	49 867	52 413
Autohandel en -reparatie	4 431	7 228	7 676	7 772	7 242	7 322	7 456
Groothandel	13 647	21 726	23 166	24 369	23 445	24 330	26 094
Detailhandel en reparatie	6 860	9 507	10 192	10 714	10 561	10 501	10 909
Horeca	5 551	7 731	8 234	8 135	7 853	7 714	7 954
Vervoer, opslag en communicatie	18 413	32 596	34 971	35 132	35 080	36 292	38 762
Vervoer over land	4 469	6 502	6 740	6 848	6 988	7 365	8 072
Vervoer over water	2 488	3 363	3 561	3 497	3 749	3 674	4 090
Vervoer door de lucht	2 965	5 360	5 265	5 248	5 129	5 830	6 699
Dienstverlening t.b.v. vervoer	4 305	6 748	7 136	7 419	7 235	7 638	7 974
Post en telecommunicatie	4 186	10 623	12 269	12 120	11 979	11 785	11 927
Financiële en zakelijke dienstverlening	46 945	78 505	84 113	85 505	88 114	90 028	95 167
Banken	7 842	15 057	15 390	15 008	15 778	16 617	18 121
Verzekeringswezen en pensioenfondsen	4 837	7 830	8 099	8 213	8 453	8 599	9 026
Financiële hulpactiviteiten	805	1 578	1 669	1 742	1 699	1 726	1 662
Verhuur van en handel in onroerend goed	10 919	13 283	14 332	17 028	20 044	20 541	21 234
Verhuur van roerende goederen	1 563	3 116	3 454	3 385	3 242	3 339	3 538
Computerservicebureaus e.d.	1 828	5 772	6 532	6 134	5 815	5 953	6 397
Speur- en ontwikkelingswerk	1 102	1 491	1 610	1 540	1 627	1 684	1 807
Juridische en economische dienstverlening	8 286	12 696	13 810	13 378	13 360	13 478	14 305
Architecten- en ingenieursbureaus	2 798	4 906	5 512	5 504	5 036	5 024	5 315
Reclamebureaus	3 043	4 419	4 489	4 538	4 434	4 484	4 665
Uitzendbureaus e.d.	931	2 203	2 325	2 266	2 161	2 164	2 434
Zakelijke dienstverlening n.e.g.	2 991	6 154	6 891	6 769	6 465	6 419	6 663
Overheid	15 770	21 169	24 462	26 434	28 144	28 048	28 836
Overheidsbestuur en sociale verzekering	11 365	15 038	17 629	19 284	20 786	20 659	21 323
Defensie	1 642	2 075	2 247	2 219	2 356	2 278	2 163
Gesubsidieerd onderwijs	2 763	4 056	4 586	4 931	5 002	5 111	5 350
Zorg en overige dienstverlening	18 031	25 049	27 464	29 316	30 868	31 536	32 458
Gezondheids- en welzijnzorg	7 804	10 423	11 623	12 547	13 338	13 758	14 112
Milieudienstverlening	2 316	3 784	4 053	4 429	4 732	4 847	5 076
Cultuur, sport en recreatie	5 591	7 664	8 444	8 848	9 185	9 195	9 468
Particuliere huishoudens met personeel	—	—	—	—	—	—	—
Overige dienstverlening n.e.g.	2 320	3 178	3 344	3 492	3 613	3 736	3 802
<b>Subtotaal</b>	<b>297 147</b>	<b>431 491</b>	<b>454 339</b>	<b>454 777</b>	<b>456 992</b>	<b>471 973</b>	<b>500 236</b>
Goederen en diensten n.e.g.	1 130	1 255	1 269	1 276	1 244	1 229	1 259
<b>Intermediair verbruik (excl. aftrekbare BTW)</b>	<b>298 277</b>	<b>432 746</b>	<b>455 608</b>	<b>456 053</b>	<b>458 236</b>	<b>473 202</b>	<b>501 495</b>
<b>SECTOREN</b>							
Niet-financiële vennootschappen	229 802	335 025	350 527	346 100	343 605	356 697	380 251
Financiële instellingen	13 615	24 763	25 040	25 229	26 073	27 072	28 928
Overheid	20 201	27 278	30 969	33 070	34 945	34 901	35 847
Huishoudens	33 505	43 199	46 436	48 879	50 664	51 572	53 419
Instellingen zonder winstoogmerk t.b.v. huishoudens	1 154	2 481	2 636	2 775	2 949	2 960	3 050

**TABEL P 3**  
**Belastingen op productie en invoer naar bedrijfstakken, -klassen**

	1995	2000	2001	2002	2003	2004*	2005*
	<i>mln euro</i>						
<b>BEDRIJFSTAKKEN EN -KLASSEN</b>							
Landbouw, bosbouw en visserij	332	367	420	440	399	428	467
Delfstoffenwinning	379	311	290	257	251	56	21
Industrie	5 491	6 356	5 951	6 715	7 078	7 481	7 682
Voedings- en genotmiddelenindustrie	1 699	1 689	1 723	1 854	2 033	2 308	2 409
Textiel- en lederindustrie	15	16	19	18	14	14	15
Papierindustrie	26	17	20	23	18	18	26
Uitgeverijen en drukkerijen	10	15	16	16	13	14	19
Aardolie-industrie	3 461	4 295	3 916	4 485	4 659	4 796	4 903
Chemische basisproductenindustrie	71	62	62	86	57	59	71
Chemische eindproductenindustrie	21	27	29	33	34	34	37
Rubber- en kunststofindustrie	7	5	7	10	9	9	11
Basismetalaalindustrie	14	14	15	20	11	11	22
Metaalproductenindustrie	17	18	25	27	25	26	28
Machine-industrie	12	18	22	24	14	13	22
Elektrotechnische industrie	10	35	36	39	41	44	50
Transportmiddelenindustrie	95	116	33	44	115	100	24
Overige industrie	33	29	28	36	35	35	45
Energie- en waterleidingbedrijven	167	1 967	2 483	2 126	2 365	3 043	3 781
Bouwnijverheid	71	89	106	107	108	115	122
Burgerlijke en utiliteitsbouw	29	33	38	40	40	41	46
Grond-, water- en wegenbouw	19	19	21	21	21	22	21
Overige bouwnijverheid	23	37	47	46	47	52	55
Handel, horeca en reparatie	603	758	900	974	1 149	1 415	1 512
Autohandel en -reparatie	114	187	209	210	193	195	211
Groothandel	315	327	412	475	675	940	1 001
Detailhandel en reparatie	60	64	86	91	87	88	93
Horeca	114	180	193	198	194	192	207
Vervoer, opslag en communicatie	145	230	239	251	220	236	268
Vervoer over land	92	126	133	131	128	136	147
Vervoer over water	0	5	3	4	3	3	5
Vervoer door de lucht	14	53	61	67	46	51	54
Dienstverlening t.b.v. vervoer	23	31	33	39	35	38	51
Post en telecommunicatie	16	15	9	10	8	8	11
Financiële en zakelijke dienstverlening	3 016	5 623	6 429	6 584	6 600	7 064	7 614
Banken	213	632	541	445	343	322	315
Verzekeringswezen en pensioenfondsen	361	533	682	691	818	813	819
Financiële hulpactiviteiten	6	14	18	18	16	18	18
Verhuur van en handel in onroerend goed	937	1 272	1 360	1 462	1 586	1 697	1 761
Verhuur van roerende goederen	152	244	252	244	254	280	294
Computerservicebureaus e.d.	10	9	12	12	11	13	16
Speur- en ontwikkelingswerk	12	11	12	12	12	13	14
Juridische en economische dienstverlening	1 294	2 852	3 490	3 640	3 503	3 850	4 311
Architecten- en ingenieursbureaus	7	14	13	13	12	12	12
Reclamebureaus	2	2	3	3	3	3	6
Uitzendbureaus e.d.	6	17	21	20	19	21	25
Zakelijke dienstverlening n.e.g.	16	23	25	24	23	22	23
Overheid	259	344	359	374	402	406	418
Overheidsbestuur en sociale verzekering	152	219	229	234	250	249	253
Defensie	1	–	–	–	–	–	–
Gesubsidieerd onderwijs	106	125	130	140	152	157	165
Zorg en overige dienstverlening	403	632	662	698	686	672	731
Gezondheids- en welzijnzorg	103	157	180	200	208	221	232
Milieudienstverlening	199	344	325	334	283	262	308
Cultuur, sport en recreatie	79	97	122	130	160	153	154
Particuliere huishoudens met personeel	–	–	–	–	–	–	–
Overige dienstverlening n.e.g.	22	34	35	34	35	36	37
<b>Subtotaal</b>	<b>10 866</b>	<b>16 677</b>	<b>17 839</b>	<b>18 526</b>	<b>19 258</b>	<b>20 916</b>	<b>22 616</b>
Toegerekende BTW	20 849	29 561	33 517	34 627	35 465	36 035	37 068
Belastingen op invoer (exclusief BTW)	5 275	6 855	7 544	6 871	6 452	6 633	6 810
Verschil toegerekende en afgedragen BTW (–)	1 017	712	1 008	1 134	711	224	118
<b>Belastingen op productie en invoer</b>	<b>35 973</b>	<b>52 381</b>	<b>57 892</b>	<b>58 890</b>	<b>60 464</b>	<b>63 360</b>	<b>66 376</b>

**TABEL P 4**  
**Productgebonden belastingen naar bedrijfstakken, -klassen**

	1995	2000	2001	2002	2003	2004*	2005*
	<i>mln euro</i>						
<b>BEDRIJFSTAKKEN EN -KLASSEN</b>							
Landbouw, bosbouw en visserij	18	21	1	20	8	20	26
Delfstoffenwinning	364	295	269	235	231	35	-
Industrie	4 979	5 799	5 322	6 046	6 464	6 833	6 937
Voedings- en genotmiddelenindustrie	1 528	1 490	1 501	1 633	1 811	2 081	2 152
Textiel- en lederindustrie	-	-	-	-	-	-	-
Papierindustrie	-	-	-	2	-	-	1
Uitgeverijen en drukkerijen	-	-	-	-	-	-	-
Aardolie-industrie	3 356	4 191	3 795	4 362	4 543	4 661	4 763
Chemische basisproductenindustrie	5	17	14	23	6	6	15
Chemische eindproductenindustrie	-	-	-	-	-	-	-
Rubber- en kunststofindustrie	-	-	-	-	-	-	-
Basismetalaalindustrie	-	-	-	6	2	-	-
Metaalproductenindustrie	-	-	-	-	-	-	-
Machine-industrie	-	-	-	-	-	-	-
Elektrotechnische industrie	-	-	-	1	-	-	-
Transportmiddelenindustrie	90	98	10	16	100	84	4
Overige industrie	-	3	2	3	2	1	2
Energie- en waterleidingbedrijven	138	1 919	2 426	2 073	2 310	2 987	3 720
Bouwnijverheid	-	-	-	-	-	-	-
Burgerlijke en utiliteitsbouw	-	-	-	-	-	-	-
Grond-, water- en wegenbouw	-	-	-	-	-	-	-
Overige bouwnijverheid	-	-	-	-	-	-	-
Handel, horeca en reparatie	168	209	257	311	515	769	818
Autohandel en -reparatie	-	-	-	-	-	-	-
Groothandel	168	209	257	311	515	769	818
Detailhandel en reparatie	-	-	-	-	-	-	-
Horeca	-	-	-	-	-	-	-
Vervoer, opslag en communicatie	-	-	-	-	-	-	-
Vervoer over land	-	-	-	-	-	-	-
Vervoer over water	-	-	-	-	-	-	-
Vervoer door de lucht	-	-	-	-	-	-	-
Dienstverlening t.b.v. vervoer	-	-	-	-	-	-	-
Post en telecommunicatie	-	-	-	-	-	-	-
Financiële en zakelijke dienstverlening	1 737	3 821	4 493	4 558	4 437	4 742	5 187
Banken	163	544	438	347	241	207	192
Verzekeringswezen en pensioenfondsen	318	472	616	621	745	739	742
Financiële hulpactiviteiten	-	-	-	-	-	-	-
Verhuur van en handel in onroerend goed	2	1	2	1	2	2	1
Verhuur van roerende goederen	-	-	-	-	-	-	-
Computerservicebureaus e.d.	-	-	-	-	-	-	-
Speur- en ontwikkelingswerk	-	-	-	-	-	-	-
Juridische en economische dienstverlening	1 254	2 804	3 437	3 589	3 449	3 794	4 252
Architecten- en ingenieursbureaus	-	-	-	-	-	-	-
Reclamebureaus	-	-	-	-	-	-	-
Uitzendbureaus e.d.	-	-	-	-	-	-	-
Zakelijke dienstverlening n.e.g.	-	-	-	-	-	-	-
Overheid	-	-	-	-	-	-	-
Overheidsbestuur en sociale verzekering	-	-	-	-	-	-	-
Defensie	-	-	-	-	-	-	-
Gesubsidieerd onderwijs	-	-	-	-	-	-	-
Zorg en overige dienstverlening	155	292	283	279	243	210	246
Gezondheids- en welzijnzorg	-	-	-	-	-	-	-
Milieudienstverlening	109	225	203	193	134	109	147
Cultuur, sport en recreatie	46	67	80	86	109	101	99
Particuliere huishoudens met personeel	-	-	-	-	-	-	-
Overige dienstverlening n.e.g.	-	-	-	-	-	-	-
<b>Subtotaal</b>	<b>7 559</b>	<b>12 356</b>	<b>13 051</b>	<b>13 522</b>	<b>14 208</b>	<b>15 596</b>	<b>16 934</b>
Toegerekende BTW	20 849	29 561	33 517	34 627	35 465	36 035	37 068
Belastingen op invoer (exclusief BTW)	5 275	6 855	7 544	6 871	6 452	6 633	6 810
Verschil toegerekende en afgedragen BTW (-)	1 017	712	1 008	1 134	711	224	118
<b>Productgebonden belastingen</b>	<b>32 666</b>	<b>48 060</b>	<b>53 104</b>	<b>53 886</b>	<b>55 414</b>	<b>58 040</b>	<b>60 694</b>

**TABEL P 5**  
**Niet-productgebonden belastingen op productie naar bedrijfstakken, -klassen en sectoren**

	1995	2000	2001	2002	2003	2004*	2005*
	<i>mln euro</i>						
<b>BEDRIJFSTAKKEN EN -KLASSEN</b>							
Landbouw, bosbouw en visserij	314	346	419	420	391	408	441
Delfstoffenwinning	15	16	21	22	20	21	21
Industrie	512	557	629	669	614	648	745
Voedings- en genotmiddelenindustrie	171	199	222	221	222	227	257
Textiel- en lederindustrie	15	16	19	18	14	14	15
Papierindustrie	26	17	20	21	18	18	25
Uitgeverijen en drukkerijen	10	15	16	16	13	14	19
Aardolie-industrie	105	104	121	123	116	135	140
Chemische basisproductenindustrie	66	45	48	63	51	53	56
Chemische eindproductenindustrie	21	27	29	33	34	34	37
Rubber- en kunststofindustrie	7	5	7	10	9	9	11
Basismetalaalindustrie	14	14	15	14	9	11	22
Metaalproductenindustrie	17	18	25	27	25	26	28
Machine-industrie	12	18	22	24	14	13	22
Elektrotechnische industrie	10	35	36	38	41	44	50
Transportmiddelenindustrie	5	18	23	28	15	16	20
Overige industrie	33	26	26	33	33	34	43
Energie- en waterleidingbedrijven	29	48	57	53	55	56	61
Bouwnijverheid	71	89	106	107	108	115	122
Burgerlijke en utiliteitsbouw	29	33	38	40	40	41	46
Grond-, water- en wegenbouw	19	19	21	21	21	22	21
Overige bouwnijverheid	23	37	47	46	47	52	55
Handel, horeca en reparatie	435	549	643	663	634	646	694
Autohandel en -reparatie	114	187	209	210	193	195	211
Groothandel	147	118	155	164	160	171	183
Detailhandel en reparatie	60	64	86	91	87	88	93
Horeca	114	180	193	198	194	192	207
Vervoer, opslag en communicatie	145	230	239	251	220	236	268
Vervoer over land	92	126	133	131	128	136	147
Vervoer over water	–	5	3	4	3	3	5
Vervoer door de lucht	14	53	61	67	46	51	54
Dienstverlening t.b.v. vervoer	23	31	33	39	35	38	51
Post en telecommunicatie	16	15	9	10	8	8	11
Financiële en zakelijke dienstverlening	1 279	1 802	1 936	2 026	2 163	2 322	2 427
Banken	50	88	103	98	102	115	123
Verzekeringswezen en pensioenfondsen	43	61	66	70	73	74	77
Financiële hulpactiviteiten	6	14	18	18	16	18	18
Verhuur van en handel in onroerend goed	935	1 271	1 358	1 461	1 584	1 695	1 760
Verhuur van roerende goederen	152	244	252	244	254	280	294
Computerservicebureaus e.d.	10	9	12	12	11	13	16
Speur- en ontwikkelingswerk	12	11	12	12	12	13	14
Juridische en economische dienstverlening	40	48	53	51	54	56	59
Architecten- en ingenieursbureaus	7	14	13	13	12	12	12
Reclamebureaus	2	2	3	3	3	3	6
Uitzendbureaus e.d.	6	17	21	20	19	21	25
Zakelijke dienstverlening n.e.g.	16	23	25	24	23	22	23
Overheid	259	344	359	374	402	406	418
Overheidsbestuur en sociale verzekering	152	219	229	234	250	249	253
Defensie	1	–	–	–	–	–	–
Gesubsidieerd onderwijs	106	125	130	140	152	157	165
Zorg en overige dienstverlening	248	340	379	419	443	462	485
Gezondheids- en welzijnzorg	103	157	180	200	208	221	232
Milieudienstverlening	90	119	122	141	149	153	161
Cultuur, sport en recreatie	33	30	42	44	51	52	55
Particuliere huishoudens met personeel	–	–	–	–	–	–	–
Overige dienstverlening n.e.g.	22	34	35	34	35	36	37
<b>Niet-productgebonden belastingen op productie</b>	<b>3 307</b>	<b>4 321</b>	<b>4 788</b>	<b>5 004</b>	<b>5 050</b>	<b>5 320</b>	<b>5 682</b>
<b>SECTOREN</b>							
Niet-financiële vennootschappen	1 816	2 321	2 606	2 726	2 681	2 856	3 067
Financiële instellingen	164	292	312	309	329	345	356
Overheid	368	465	471	505	539	539	555
Huishoudens	951	1 229	1 384	1 458	1 486	1 566	1 691
Instellingen zonder winstoogmerk t.b.v. huishoudens	8	14	15	6	15	14	13

**TABEL P 6**  
**Subsidies naar bedrijfstakken en -klassen**

	1995	2000	2001	2002	2003	2004*	2005*
	<i>mln euro</i>						
<b>BEDRIJFSTAKKEN EN -KLASSEN</b>							
Landbouw, bosbouw en visserij	550	427	568	612	763	781	863
Delfstoffenwinning	2	6	4	3	2	2	2
Industrie	1 190	1 409	1 294	1 304	1 014	931	891
Voedings- en genotmiddelenindustrie	1 073	750	561	622	632	525	448
Textiel- en lederindustrie	2	6	7	3	2	1	3
Papierindustrie	–	3	3	3	3	3	2
Uitgeverijen en drukkerijen	4	18	16	15	6	10	12
Aardolie-industrie	3	14	18	20	5	7	85
Chemische basisproductenindustrie	9	39	44	35	14	13	10
Chemische eindproductenindustrie	8	21	21	19	21	22	21
Rubber- en kunststofindustrie	1	16	20	21	10	10	11
Basismetalaalindustrie	4	11	12	13	3	3	4
Metaalproductenindustrie	4	73	89	100	34	39	27
Machine-industrie	13	90	110	109	67	69	57
Elektrotechnische industrie	14	107	111	114	99	106	95
Transportmiddelenindustrie	46	218	241	185	84	87	83
Overige industrie	9	43	41	45	34	36	33
Energie- en waterleidingbedrijven	5	8	8	11	12	12	180
Bouwnijverheid	65	223	258	254	266	359	274
Burgerlijke en utiliteitsbouw	14	90	105	105	103	146	110
Grond-, water- en wegenbouw	32	59	69	71	83	105	86
Overige bouwnijverheid	19	74	84	78	80	108	78
Handel, horeca en reparatie	102	399	474	528	515	579	382
Autohandel en -reparatie	3	46	56	57	56	63	37
Groothandel	79	177	210	246	240	266	197
Detailhandel en reparatie	2	104	128	144	140	164	93
Horeca	18	72	80	81	79	86	55
Vervoer, opslag en communicatie	1 134	1 628	1 778	1 895	1 987	1 910	1 979
Vervoer over land	1 030	1 457	1 573	1 688	1 792	1 720	1 793
Vervoer over water	46	72	82	88	121	121	119
Vervoer door de lucht	–	4	6	7	–	–	1
Dienstverlening t.b.v. vervoer	58	74	105	97	68	63	59
Post en telecommunicatie	–	21	12	15	6	6	7
Financiële en zakelijke dienstverlening	1 016	1 549	1 611	1 588	1 601	1 714	1 517
Banken	8	77	96	94	99	125	86
Verzekeringswezen en pensioenfondsen	72	2	5	6	10	7	9
Financiële hulpactiviteiten	1	–	–	–	–	–	–
Verhuur van en handel in onroerend goed	312	198	183	134	140	108	98
Verhuur van roerende goederen	1	9	8	8	8	9	6
Computerservicebureaus e.d.	3	36	45	46	44	50	37
Speur- en ontwikkelingswerk	455	806	819	836	800	867	813
Juridische en economische dienstverlening	87	95	90	71	89	90	83
Architecten- en ingenieursbureaus	25	43	43	40	41	40	37
Reclamebureaus	–	12	14	16	16	19	13
Uitzendbureaus e.d.	35	157	187	198	187	214	165
Zakelijke dienstverlening n.e.g.	17	114	121	139	167	185	170
Overheid	35	336	407	462	457	367	267
Overheidsbestuur en sociale verzekering	32	309	375	427	420	337	243
Defensie	–	–	–	–	–	–	–
Gesubsidieerd onderwijs	3	27	32	35	37	30	24
Zorg en overige dienstverlening	377	1 093	1 184	1 261	1 234	1 390	1 084
Gezondheids- en welzijnszorg	90	588	679	751	700	832	552
Milieudienstverlening	–	4	4	6	6	8	7
Cultuur, sport en recreatie	280	452	452	439	466	488	467
Particuliere huishoudens met personeel	–	–	–	–	–	–	–
Overige dienstverlening n.e.g.	7	49	49	65	62	62	58
<b>Subsidies op productie</b>	<b>4 476</b>	<b>7 078</b>	<b>7 586</b>	<b>7 918</b>	<b>7 851</b>	<b>8 045</b>	<b>7 439</b>
Subsidies op invoer	462	328	161	241	268	255	158
<b>Subsidies</b>	<b>4 938</b>	<b>7 406</b>	<b>7 747</b>	<b>8 159</b>	<b>8 119</b>	<b>8 300</b>	<b>7 597</b>

## Subsidies

**TABEL P 7**  
**Productgebonden subsidies naar bedrijfstakken en -klassen**

	1995	2000	2001	2002	2003	2004*	2005*
	<i>mln euro</i>						
<b>BEDRIJFSTAKKEN EN -KLASSEN</b>							
Landbouw, bosbouw en visserij	371	280	341	430	430	423	526
Delfstoffenwinning	2	2	–	–	1	1	1
Industrie	1 042	760	561	581	600	504	425
Voedings- en genotmiddelenindustrie	1 001	606	420	508	520	419	343
Textiel- en lederindustrie	–	–	–	–	–	–	–
Papierindustrie	–	–	–	–	–	–	–
Uitgeverijen en drukkerijen	4	5	–	–	–	5	5
Aardolie-industrie	1	–	–	–	–	–	–
Chemische basisproductenindustrie	3	1	–	–	–	–	–
Chemische eindproductenindustrie	2	3	2	2	2	4	4
Rubber- en kunststofindustrie	–	–	–	–	–	–	–
Basismetalaalindustrie	–	–	–	–	–	–	–
Metaalproductenindustrie	–	–	–	–	–	–	–
Machine-industrie	–	1	–	–	–	–	–
Elektrotechnische industrie	3	58	53	49	53	54	50
Transportmiddelenindustrie	28	86	86	22	25	22	23
Overige industrie	–	–	–	–	–	–	–
Energie- en waterleidingbedrijven	3	1	1	1	2	1	–
Bouwnijverheid	44	35	33	26	41	45	40
Burgerlijke en utiliteitsbouw	2	3	2	1	2	3	3
Grond-, water- en wegenbouw	30	23	23	20	31	32	30
Overige bouwnijverheid	12	9	8	5	8	10	7
Handel, horeca en reparatie	14	17	12	12	11	13	15
Autohandel en -reparatie	–	–	–	–	–	–	–
Groothandel	3	3	–	1	–	3	4
Detailhandel en reparatie	–	–	–	–	–	–	1
Horeca	11	14	12	11	11	10	10
Vervoer, opslag en communicatie	1 067	1 436	1 536	1 672	1 796	1 724	1 803
Vervoer over land	1 022	1 406	1 505	1 648	1 756	1 679	1 766
Vervoer over water	30	17	18	14	31	37	28
Vervoer door de lucht	–	–	1	1	–	–	1
Dienstverlening t.b.v. vervoer	15	13	12	9	9	8	8
Post en telecommunicatie	–	–	–	–	–	–	–
Financiële en zakelijke dienstverlening	793	865	810	715	765	742	698
Banken	2	1	–	–	1	2	1
Verzekeringswezen en pensioenfondsen	72	2	5	6	10	7	9
Financiële hulpactiviteiten	1	–	–	–	–	–	–
Verhuur van en handel in onroerend goed	293	190	173	124	131	101	91
Verhuur van roerende goederen	–	–	–	–	–	–	–
Computerservicebureaus e.d.	–	–	–	–	–	–	–
Speur- en ontwikkelingswerk	319	573	548	522	536	549	515
Juridische en economische dienstverlening	75	70	60	43	59	57	58
Architecten- en ingenieursbureaus	22	20	16	13	16	14	15
Reclamebureaus	–	–	–	–	–	–	–
Uitzendbureaus e.d.	–	–	–	–	–	–	–
Zakelijke dienstverlening n.e.g.	9	9	8	7	12	12	9
Overheid	–	–	–	–	–	–	–
Overheidsbestuur en sociale verzekering	–	–	–	–	–	–	–
Defensie	–	–	–	–	–	–	–
Gesubsidieerd onderwijs	–	–	–	–	–	–	–
Zorg en overige dienstverlening	310	503	482	502	522	539	541
Gezondheids- en welzijnzorg	59	81	78	94	97	104	108
Milieudienstverlening	–	–	–	–	–	–	–
Cultuur, sport en recreatie	251	393	380	370	391	404	402
Particuliere huishoudens met personeel	–	–	–	–	–	–	–
Overige dienstverlening n.e.g.	–	29	24	38	34	31	31
<b>Productgebonden subsidies op productie</b>	<b>3 646</b>	<b>3 899</b>	<b>3 776</b>	<b>3 939</b>	<b>4 168</b>	<b>3 992</b>	<b>4 049</b>
Subsidies op invoer	462	328	161	241	268	255	158
<b>Productgebonden subsidies</b>	<b>4 108</b>	<b>4 227</b>	<b>3 937</b>	<b>4 180</b>	<b>4 436</b>	<b>4 247</b>	<b>4 207</b>

**TABEL P 8**  
**Niet-productgebonden subsidies naar bedrijfstakken, -klassen en sectoren**

	1995	2000	2001	2002	2003	2004*	2005*
	<i>mln euro</i>						
<b>BEDRIJFSTAKKEN EN -KLASSEN</b>							
Landbouw, bosbouw en visserij	179	147	227	182	333	358	337
Delfstoffenwinning	–	4	4	3	1	1	1
Industrie	148	649	733	723	414	427	466
Voedings- en genotmiddelenindustrie	72	144	141	114	112	106	105
Textiel- en lederindustrie	2	6	7	3	2	1	3
Papierindustrie	–	3	3	3	3	3	2
Uitgeverijen en drukkerijen	–	13	16	15	6	5	7
Aardolie-industrie	2	14	18	20	5	7	85
Chemische basisproductenindustrie	6	38	44	35	14	13	10
Chemische eindproductenindustrie	6	18	19	17	19	18	17
Rubber- en kunststofindustrie	1	16	20	21	10	10	11
Basismetalaalindustrie	4	11	12	13	3	3	4
Metaalproductenindustrie	4	73	89	100	34	39	27
Machine-industrie	13	89	110	109	67	69	57
Elektrotechnische industrie	11	49	58	65	46	52	45
Transportmiddelenindustrie	18	132	155	163	59	65	60
Overige industrie	9	43	41	45	34	36	33
Energie- en waterleidingbedrijven	2	7	7	10	10	11	180
Bouwnijverheid	21	188	225	228	225	314	234
Burgerlijke en utiliteitsbouw	12	87	103	104	101	143	107
Grond-, water- en wegenbouw	2	36	46	51	52	73	56
Overige bouwnijverheid	7	65	76	73	72	98	71
Handel, horeca en reparatie	88	382	462	516	504	566	367
Autohandel en -reparatie	3	46	56	57	56	63	37
Groothandel	76	174	210	245	240	263	193
Detailhandel en reparatie	2	104	128	144	140	164	92
Horeca	7	58	68	70	68	76	45
Vervoer, opslag en communicatie	67	192	242	223	191	186	176
Vervoer over land	8	51	68	40	36	41	27
Vervoer over water	16	55	64	74	90	84	91
Vervoer door de lucht	–	4	5	6	–	–	–
Dienstverlening t.b.v. vervoer	43	61	93	88	59	55	51
Post en telecommunicatie	–	21	12	15	6	6	7
Financiële en zakelijke dienstverlening	223	684	801	873	836	972	819
Banken	6	76	96	94	98	123	85
Verzekeringswezen en pensioenfondsen	–	–	–	–	–	–	–
Financiële hulpactiviteiten	–	–	–	–	–	–	–
Verhuur van en handel in onroerend goed	19	8	10	10	9	7	7
Verhuur van roerende goederen	1	9	8	8	8	9	6
Computerservicebureaus e.d.	3	36	45	46	44	50	37
Speur- en ontwikkelingswerk	136	233	271	314	264	318	298
Juridische en economische dienstverlening	12	25	30	28	30	33	25
Architecten- en ingenieursbureaus	3	23	27	27	25	26	22
Reclamebureaus	–	12	14	16	16	19	13
Uitzendbureaus e.d.	35	157	187	198	187	214	165
Zakelijke dienstverlening n.e.g.	8	105	113	132	155	173	161
Overheid	35	336	407	462	457	367	267
Overheidsbestuur en sociale verzekering	32	309	375	427	420	337	243
Defensie	–	–	–	–	–	–	–
Gesubsidieerd onderwijs	3	27	32	35	37	30	24
Zorg en overige dienstverlening	67	590	702	759	712	851	543
Gezondheids- en welzijnszorg	31	507	601	657	603	728	444
Milieudienstverlening	–	4	4	6	6	8	7
Cultuur, sport en recreatie	29	59	72	69	75	84	65
Particuliere huishoudens met personeel	–	–	–	–	–	–	–
Overige dienstverlening n.e.g.	7	20	25	27	28	31	27
<b>Niet-productgebonden subsidies</b>	<b>830</b>	<b>3 179</b>	<b>3 810</b>	<b>3 979</b>	<b>3 683</b>	<b>4 053</b>	<b>3 390</b>
<b>SECTOREN</b>							
Niet-financiële vennootschappen	376	2 150	2 593	2 670	2 287	2 591	2 171
Financiële instellingen	6	76	95	94	98	123	85
Overheid	247	611	666	801	768	724	629
Huishoudens	201	342	456	414	530	615	505
Instellingen zonder winst oogmerk t.b.v. huishoudens	–	–	–	–	–	–	–

Beloning van werknemers

**TABEL P 9.1**  
**Duale classificatie van de beloning van werknemers, 2005\***

sectoren  bedrijfstakken, -klassen	Niet- financiële vennoot-	Financiële instel- lingen	Overheid	Huis- houdens	Instellingen zonder winstoog- merk t.b.v. huishoudens	
						S 1
	<i>mln euro</i>		<i>in % bedrijfstakken, -klassen</i>			
Landbouw, bosbouw en visserij	2 950	42,6	1,5	55,9		
Delfstoffenwinning	705	100,0				
Industrie	36 813	90,1	7,6	2,3		
Voedings- en genotmiddelenindustrie	5 416	96,0		4,0		
Textiel- en lederindustrie	687	94,5		5,5		
Papierindustrie	1 080	99,9		0,1		
Uitgeverijen en drukkerijen	3 293	96,1		3,9		
Aardolie-industrie	512	100,0				
Chemische basisproductenindustrie	2 047	100,0		0,0		
Chemische eindproductenindustrie	2 050	99,6		0,4		
Rubber- en kunststofindustrie	1 371	99,2		0,8		
Basismetalaalindustrie	1 141	99,6		0,4		
Metaalproductenindustrie	3 619	96,0		4,0		
Machine-industrie	3 861	98,0		2,0		
Elektrotechnische industrie	3 838	98,7		1,3		
Transportmiddelenindustrie	2 110	98,2		1,8		
Overige industrie	5 788	49,2	48,2	2,6		
Energie- en waterleidingbedrijven	1 795	99,9		0,1		
Bouwnijverheid	15 174	89,3		10,7		
Burgerlijke en utiliteitsbouw	5 793	91,1		8,9		
Grond-, water- en wegenbouw	3 128	89,6		10,4		
Overige bouwnijverheid	6 253	87,4		12,6		
Handel, horeca en reparatie	37 498	86,8		13,2		
Autohandel en -reparatie	4 307	81,7		18,3		
Groothandel	18 356	96,4		3,6		
Detailhandel en reparatie	10 803	81,2		18,8		
Horeca	4 032	63,3		36,7		
Vervoer, opslag en communicatie	16 607	93,9	0,8	5,3		
Vervoer over land	6 667	90,3		9,7		
Vervoer over water	581	85,9		14,1		
Vervoer door de lucht	1 929	100,0				
Dienstverlening t.b.v. vervoer	3 588	94,2	3,8	2,0		
Post en telecommunicatie	3 842	98,1		1,9		
Financiële en zakelijke dienstverlening	59 488	66,5	25,9	2,2	5,4	
Banken	10 291	5,4	94,6	0,0	–	
Verzekeringswezen en pensioenfondsen	3 348		100,0			
Financiële hulpactiviteiten	2 623		86,5		13,5	
Verhuur van en handel in onroerend goed	3 235	96,0			4,0	
Verhuur van roerende goederen	775	83,1	8,6		8,3	
Computerservicebureaus e.d.	6 166	96,9			3,1	
Speur- en ontwikkelingswerk	1 949	63,7		36,0	0,3	
Juridische en economische dienstverlening	11 687	88,8	0,0		11,2	
Architecten- en ingenieursbureaus	4 158	93,7			6,3	
Reclamebureaus	1 071	91,8			8,2	
Uitzendbureaus e.d.	8 998	89,5		6,6	3,9	
Zakelijke dienstverlening n.e.g.	5 187	91,7			8,3	
Overheid	41 496		100,0			
Overheidsbestuur en sociale verzekering	20 169		100,0			
Defensie	3 601		100,0			
Gesubsidieerd onderwijs	17 726		100,0			
Zorg en overige dienstverlening	39 646	76,8	–	11,1	6,9	5,2
Gezondheids- en welzijnzorg	30 333	85,1		9,8	4,2	0,9
Milieudienstverlening	1 395	57,6		41,4	1,0	
Cultuur, sport en recreatie	3 751	54,0		14,5	14,7	16,8
Particuliere huishoudens met personeel	37				100,0	
Overige dienstverlening n.e.g.	4 130	43,3	0,2	7,7	20,0	28,8
<b>Beloning van werknemers</b> in mln euro	252 172	168 617	15 428	50 176	15 874	2 077



**TABEL P 9**  
**Beloning van werknemers naar bedrijfstakken, -klassen en sectoren**

	1995	2000	2001	2002	2003	2004*	2005*
	<i>mln euro</i>						
<b>BEDRIJFSTAKKEN EN -KLASSEN</b>							
Landbouw, bosbouw en visserij	1 917	2 479	2 683	2 910	2 990	3 003	2 950
Delfstoffenwinning	543	592	599	671	681	707	705
Industrie	29 199	34 591	36 022	37 038	37 192	37 108	36 813
Voedings- en genotmiddelenindustrie	4 440	5 103	5 313	5 450	5 530	5 492	5 416
Textiel- en lederindustrie	831	831	827	811	780	731	687
Papierindustrie	893	1 027	1 061	1 074	1 076	1 079	1 080
Uitgeverijen en drukkerijen	2 817	3 397	3 450	3 440	3 397	3 350	3 293
Aardolie-industrie	375	382	409	436	464	507	512
Chemische basisproductenindustrie	1 757	1 812	1 893	1 999	2 019	2 072	2 047
Chemische eindproductenindustrie	1 400	1 647	1 767	1 958	2 063	2 058	2 050
Rubber- en kunststofindustrie	985	1 267	1 310	1 372	1 374	1 376	1 371
Basismetalaalindustrie	918	1 059	1 101	1 107	1 085	1 133	1 141
Metaalproductenindustrie	2 664	3 367	3 528	3 675	3 658	3 638	3 619
Machine-industrie	2 733	3 506	3 706	3 759	3 798	3 826	3 861
Elektrotechnische industrie	3 297	3 874	4 069	4 139	3 990	3 894	3 838
Transportmiddelenindustrie	1 684	2 028	2 112	2 177	2 188	2 155	2 110
Overige industrie	4 405	5 291	5 476	5 641	5 770	5 797	5 788
Energie- en waterleidingbedrijven	1 588	1 614	1 638	1 748	1 792	1 802	1 795
Bouwnijverheid	10 651	14 173	15 263	15 838	15 719	15 496	15 174
Burgerlijke en utiliteitsbouw	4 581	5 566	5 951	6 088	6 111	5 928	5 793
Grond-, water- en wegenbouw	2 093	2 907	3 179	3 376	3 294	3 211	3 128
Overige bouwnijverheid	3 977	5 700	6 133	6 374	6 314	6 357	6 253
Handel, horeca en reparatie	24 117	32 779	34 808	35 992	36 807	37 462	37 498
Autohandel en -reparatie	2 823	3 683	3 885	4 085	4 217	4 303	4 307
Groothandel	11 813	16 034	16 996	17 463	17 891	18 256	18 356
Detailhandel en reparatie	6 759	9 207	9 851	10 280	10 553	10 816	10 803
Horeca	2 722	3 855	4 076	4 164	4 146	4 087	4 032
Vervoer, opslag en communicatie	10 737	14 967	16 034	16 515	16 635	16 683	16 607
Vervoer over land	4 445	5 846	6 186	6 372	6 553	6 612	6 667
Vervoer over water	465	548	596	639	619	592	581
Vervoer door de lucht	1 173	1 659	1 683	1 820	1 905	1 940	1 929
Dienstverlening t.b.v. vervoer	2 080	2 852	3 068	3 291	3 423	3 552	3 588
Post en telecommunicatie	2 574	4 062	4 501	4 393	4 135	3 987	3 842
Financiële en zakelijke dienstverlening	29 662	49 936	54 072	56 161	57 281	58 358	59 488
Banken	5 223	8 240	8 888	9 722	9 840	10 313	10 291
Verzekeringswezen en pensioenfondsen	2 050	2 744	2 886	3 205	3 320	3 369	3 348
Financiële hulpactiviteiten	1 455	2 305	2 441	2 480	2 594	2 645	2 623
Verhuur van en handel in onroerend goed	1 698	2 573	2 739	2 998	3 211	3 212	3 235
Verhuur van roerende goederen	350	629	716	751	783	780	775
Computerservicebureaus e.d.	1 853	5 254	5 933	5 851	6 002	5 980	6 166
Speur- en ontwikkelingswerk	1 048	1 647	1 788	1 809	1 905	1 962	1 949
Juridische en economische dienstverlening	5 832	9 219	10 336	11 052	11 302	11 453	11 687
Architecten- en ingenieursbureaus	2 247	3 466	3 793	3 807	4 015	4 070	4 158
Reclamebureaus	554	986	1 050	1 074	1 056	1 033	1 071
Uitzendbureaus e.d.	4 433	8 653	8 939	8 600	8 253	8 385	8 998
Zakelijke dienstverlening n.e.g.	2 919	4 220	4 563	4 812	5 000	5 156	5 187
Overheid	26 411	32 352	35 047	37 625	39 667	40 546	41 496
Overheidsbestuur en sociale verzekering	12 944	15 946	17 336	18 594	19 445	19 772	20 169
Defensie	3 113	3 008	3 201	3 389	3 585	3 597	3 601
Gesubsidieerd onderwijs	10 354	13 398	14 510	15 642	16 637	17 177	17 726
Zorg en overige dienstverlening	21 012	28 320	31 224	34 327	36 988	39 006	39 646
Gezondheids- en welzijnzorg	15 403	20 680	22 995	25 592	27 911	29 776	30 333
Milieudienstverlening	705	1 044	1 151	1 253	1 355	1 399	1 395
Cultuur, sport en recreatie	2 257	3 043	3 286	3 528	3 693	3 705	3 751
Particuliere huishoudens met personeel	21	30	31	35	36	37	37
Overige dienstverlening n.e.g.	2 626	3 523	3 761	3 919	3 993	4 089	4 130
<b>Beloning van werknemers</b>	<b>155 837</b>	<b>211 803</b>	<b>227 390</b>	<b>238 825</b>	<b>245 752</b>	<b>250 171</b>	<b>252 172</b>
<b>SECTOREN</b>							
Niet-financiële vennootschappen	104 177	144 303	154 574	161 243	164 883	167 669	168 617
Financiële instellingen	8 184	12 532	13 399	14 446	14 984	15 509	15 428
Overheid	32 345	39 647	42 820	45 599	48 040	49 091	50 176
Huishoudens	10 073	13 724	14 862	15 600	15 896	15 880	15 874
Instellingen zonder winstoogmerk t.b.v. huishoudens	1 058	1 597	1 735	1 937	1 949	2 022	2 077

**TABEL P 10**  
**Lonen naar bedrijfstakken, -klassen en sectoren**

	1995	2000	2001	2002	2003	2004*	2005*
	<i>mln euro</i>						
<b>BEDRIJFSTAKKEN EN -KLASSEN</b>							
Landbouw, bosbouw en visserij	1 659	1 972	2 122	2 274	2 289	2 289	2 252
Delfstoffenwinning	456	464	474	522	532	542	543
Industrie	25 417	28 134	29 190	29 583	29 551	29 059	28 959
Voedings- en genotmiddelenindustrie	3 800	4 044	4 191	4 220	4 251	4 166	4 120
Textiel- en lederindustrie	725	674	669	642	618	563	532
Papierindustrie	784	857	884	883	878	869	873
Uitgeverijen en drukkerijen	2 457	2 761	2 797	2 750	2 690	2 624	2 591
Aardolie-industrie	309	306	327	344	361	387	393
Chemische basisproductenindustrie	1 496	1 439	1 500	1 558	1 576	1 585	1 572
Chemische eindproductenindustrie	1 204	1 341	1 437	1 563	1 609	1 580	1 580
Rubber- en kunststofindustrie	871	1 052	1 083	1 116	1 108	1 097	1 096
Basismetalaalindustrie	800	854	885	874	852	874	886
Metaalproductenindustrie	2 352	2 781	2 903	2 984	2 972	2 910	2 901
Machine-industrie	2 401	2 865	3 023	3 022	3 053	3 025	3 068
Elektrotechnische industrie	2 915	3 176	3 328	3 339	3 193	3 079	3 046
Transportmiddelenindustrie	1 490	1 656	1 717	1 745	1 754	1 711	1 681
Overige industrie	3 813	4 328	4 446	4 543	4 636	4 589	4 620
Energie- en waterleidingbedrijven	1 378	1 310	1 331	1 399	1 420	1 392	1 394
Bouwnijverheid	8 831	11 196	12 011	12 391	12 277	11 917	11 689
Burgerlijke en utiliteitsbouw	3 687	4 286	4 562	4 666	4 680	4 454	4 357
Grond-, water- en wegenbouw	1 699	2 232	2 441	2 578	2 509	2 419	2 364
Overige bouwnijverheid	3 445	4 678	5 008	5 147	5 088	5 044	4 968
Handel, horeca en reparatie	21 407	27 335	28 911	29 514	29 983	30 246	30 378
Autohandel en -reparatie	2 508	3 091	3 247	3 359	3 456	3 487	3 494
Groothandel	10 505	13 370	14 112	14 302	14 562	14 712	14 841
Detailhandel en reparatie	5 955	7 639	8 143	8 405	8 547	8 674	8 715
Horeca	2 439	3 235	3 409	3 448	3 418	3 373	3 328
Vervoer, opslag en communicatie	9 428	12 294	13 152	13 385	13 364	13 281	13 265
Vervoer over land	3 995	4 924	5 186	5 320	5 423	5 406	5 457
Vervoer over water	411	453	490	516	499	474	465
Vervoer door de lucht	929	1 251	1 290	1 363	1 423	1 439	1 438
Dienstverlening t.b.v. vervoer	1 815	2 377	2 553	2 726	2 827	2 901	2 940
Post en telecommunicatie	2 278	3 289	3 633	3 460	3 192	3 061	2 965
Financiële en zakelijke dienstverlening	26 022	40 669	43 942	44 821	45 148	45 578	46 743
Banken	4 354	6 658	7 185	7 523	7 563	7 820	7 840
Verzekeringswezen en pensioenfondsen	1 710	2 122	2 236	2 392	2 488	2 520	2 517
Financiële hulpactiviteiten	1 243	1 855	1 960	1 950	2 020	2 068	2 061
Verhuur van en handel in onroerend goed	1 416	1 994	2 133	2 329	2 458	2 433	2 459
Verhuur van roerende goederen	312	516	587	606	622	612	609
Computerservicebureaus e.d.	1 703	4 453	5 024	4 839	4 852	4 825	5 008
Speur- en ontwikkelingswerk	905	1 296	1 407	1 436	1 494	1 533	1 529
Juridische en economische dienstverlening	5 217	7 562	8 432	8 890	8 967	8 973	9 200
Architecten- en ingenieursbureaus	2 003	2 838	3 099	3 088	3 208	3 187	3 287
Reclamebureaus	496	805	847	855	827	804	838
Uitzendbureaus e.d.	4 049	7 060	7 263	6 987	6 608	6 694	7 233
Zakelijke dienstverlening n.e.g.	2 614	3 510	3 769	3 926	4 041	4 109	4 162
Overheid	20 572	24 387	26 148	28 079	29 626	29 428	29 869
Overheidsbestuur en sociale verzekering	10 287	12 234	13 248	14 203	14 866	14 709	14 810
Defensie	1 972	1 830	1 877	1 988	2 147	2 075	2 072
Gesubsidieerd onderwijs	8 313	10 323	11 023	11 888	12 613	12 644	12 987
Zorg en overige dienstverlening	18 299	22 957	25 326	27 576	29 609	30 902	31 463
Gezondheids- en welzijnzorg	13 487	16 772	18 703	20 638	22 473	23 681	24 169
Milieudienstverlening	596	818	900	978	1 051	1 064	1 058
Cultuur, sport en recreatie	1 935	2 486	2 667	2 813	2 909	2 922	2 957
Particuliere huishoudens met personeel	18	27	28	32	33	33	33
Overige dienstverlening n.e.g.	2 263	2 854	3 028	3 115	3 143	3 202	3 246
<b>Lonen</b>	<b>133 469</b>	<b>170 718</b>	<b>182 607</b>	<b>189 544</b>	<b>193 799</b>	<b>194 634</b>	<b>196 555</b>
<b>SECTOREN</b>							
Niet-financiële vennootschappen	91 400	117 985	126 082	129 970	131 865	132 637	133 935
Financiële instellingen	6 866	10 031	10 715	11 163	11 476	11 777	11 775
Overheid	25 470	30 161	32 295	34 328	36 226	36 065	36 607
Huishoudens	8 827	11 244	12 115	12 544	12 703	12 573	12 617
Instellingen zonder winstoogmerk t.b.v. huishoudens	906	1 297	1 400	1 539	1 529	1 582	1 621

**TABEL P 11**  
**Sociale premies t.l.v. werkgevers naar bedrijfstakken, -klassen en sectoren**

	1995	2000	2001	2002	2003	2004*	2005*
	<i>mln euro</i>						
<b>BEDRIJFSTAKKEN EN -KLASSEN</b>							
Landbouw, bosbouw en visserij	258	507	561	636	701	714	698
Delfstoffenwinning	87	128	125	149	149	165	162
Industrie	3 782	6 457	6 832	7 455	7 641	8 049	7 854
Voedings- en genotmiddelenindustrie	640	1 059	1 122	1 230	1 279	1 326	1 296
Textiel- en lederindustrie	106	157	158	169	162	168	155
Papierindustrie	109	170	177	191	198	210	207
Uitgeverijen en drukkerijen	360	636	653	690	707	726	702
Aardolie-industrie	66	76	82	92	103	120	119
Chemische basisproductenindustrie	261	373	393	441	443	487	475
Chemische eindproductenindustrie	196	306	330	395	454	478	470
Rubber- en kunststofindustrie	114	215	227	256	266	279	275
Basismetalaalindustrie	118	205	216	233	233	259	255
Metaalproductenindustrie	312	586	625	691	686	728	718
Machine-industrie	332	641	683	737	745	801	793
Elektrotechnische industrie	382	698	741	800	797	815	792
Transportmiddelenindustrie	194	372	395	432	434	444	429
Overige industrie	592	963	1 030	1 098	1 134	1 208	1 168
Energie- en waterleidingbedrijven	210	304	307	349	372	410	401
Bouwnijverheid	1 820	2 977	3 252	3 447	3 442	3 579	3 485
Burgerlijke en utiliteitsbouw	894	1 280	1 389	1 422	1 431	1 474	1 436
Grond-, water- en wegenbouw	394	675	738	798	785	792	764
Overige bouwnijverheid	532	1 022	1 125	1 227	1 226	1 313	1 285
Handel, horeca en reparatie	2 710	5 444	5 897	6 478	6 824	7 216	7 120
Autohandel en -reparatie	315	592	638	726	761	816	813
Groothandel	1 308	2 664	2 884	3 161	3 329	3 544	3 515
Detailhandel en reparatie	804	1 568	1 708	1 875	2 006	2 142	2 088
Horeca	283	620	667	716	728	714	704
Vervoer, opslag en communicatie	1 309	2 673	2 882	3 130	3 271	3 402	3 342
Vervoer over land	450	922	1 000	1 052	1 130	1 206	1 210
Vervoer over water	54	95	106	123	120	118	116
Vervoer door de lucht	244	408	393	457	482	501	491
Dienstverlening t.b.v. vervoer	265	475	515	565	596	651	648
Post en telecommunicatie	296	773	868	933	943	926	877
Financiële en zakelijke dienstverlening	3 640	9 267	10 130	11 340	12 133	12 780	12 745
Banken	869	1 582	1 703	2 199	2 277	2 493	2 451
Verzekeringswezen en pensioenfondsen	340	622	650	813	832	849	831
Financiële hulpactiviteiten	212	450	481	530	574	577	562
Verhuur van en handel in onroerend goed	282	579	606	669	753	779	776
Verhuur van roerende goederen	38	113	129	145	161	168	166
Computerservicebureaus e.d.	150	801	909	1 012	1 150	1 155	1 158
Speur- en ontwikkelingswerk	143	351	381	373	411	429	420
Juridische en economische dienstverlening	615	1 657	1 904	2 162	2 335	2 480	2 487
Architecten- en ingenieursbureaus	244	628	694	719	807	883	871
Reclamebureaus	58	181	203	219	229	229	233
Uitzendbureaus e.d.	384	1 593	1 676	1 613	1 645	1 691	1 765
Zakelijke dienstverlening n.e.g.	305	710	794	886	959	1 047	1 025
Overheid	5 839	7 965	8 899	9 546	10 041	11 118	11 627
Overheidsbestuur en sociale verzekering	2 657	3 712	4 088	4 391	4 579	5 063	5 359
Defensie	1 141	1 178	1 324	1 401	1 438	1 522	1 529
Gesubsidieerd onderwijs	2 041	3 075	3 487	3 754	4 024	4 533	4 739
Zorg en overige dienstverlening	2 713	5 363	5 898	6 751	7 379	8 104	8 183
Gezondheids- en welzijnszorg	1 916	3 908	4 292	4 954	5 438	6 095	6 164
Milieudienstverlening	109	226	251	275	304	335	337
Cultuur, sport en recreatie	322	557	619	715	784	783	794
Particuliere huishoudens met personeel	3	3	3	3	3	4	4
Overige dienstverlening n.e.g.	363	669	733	804	850	887	884
<b>Sociale premies t.l.v. werkgevers</b>	<b>22 368</b>	<b>41 085</b>	<b>44 783</b>	<b>49 281</b>	<b>51 953</b>	<b>55 537</b>	<b>55 617</b>
<b>SECTOREN</b>							
Niet-financiële vennootschappen	12 777	26 318	28 492	31 273	33 018	35 032	34 682
Financiële instellingen	1 318	2 501	2 684	3 283	3 508	3 732	3 653
Overheid	6 875	9 486	10 525	11 271	11 814	13 026	13 569
Huishoudens	1 246	2 480	2 747	3 056	3 193	3 307	3 257
Instellingen zonder winst oogmerk t.b.v. huishoudens	152	300	335	398	420	440	456

Exploitatieoverschot/gemengd inkomen

**TABEL P 12.1**  
**Duale classificatie van het exploitatieoverschot/gemengd inkomen (bruto), 2005\***

sectoren  bedrijfstakken, -klassen		Niet- financiële vennoot-	Financiële instel- lingen	Overheid	Huis- houdens	Instellingen zonder winsttoog- merk t.b.v. huishoudens
		S 1	S 2	S 3	S 4	S 5
	<i>mln euro</i>	<i>in % bedrijfstakken, -klassen</i>				
Landbouw, bosbouw en visserij	6 725	17,2		0,1	82,7	
Delfstoffenwinning	13 336	100,0				
Industrie	26 060	94,3		0,3	5,4	
Voedings- en genotmiddelenindustrie	6 259	91,5			8,5	
Textiel- en lederindustrie	460	84,6			15,4	
Papierindustrie	488	99,6			0,4	
Uitgeverijen en drukkerijen	2 432	93,1			6,9	
Aardolie-industrie	3 044	100,0				
Chemische basisproductenindustrie	4 580	100,0				
Chemische eindproductenindustrie	836	99,4			0,6	
Rubber- en kunststofindustrie	518	97,3			2,7	
Basismetalaalindustrie	1 305	99,8			0,2	
Metaalproductenindustrie	1 334	87,0			13,0	
Machine-industrie	2 064	94,0			6,0	
Elektrotechnische industrie	- 231	126,0			- 26,0	
Transportmiddelenindustrie	1 134	96,4			3,6	
Overige industrie	1 837	83,6		5,0	11,4	
Energie- en waterleidingbedrijven	5 055	99,9			0,1	
Bouwnijverheid	9 441	65,8			34,2	
Burgerlijke en utiliteitsbouw	4 814	67,4			32,6	
Grond-, water- en wegenbouw	980	69,8			30,2	
Overige bouwnijverheid	3 647	62,6			37,4	
Handel, horeca en reparatie	27 457	66,6			33,4	
Autohandel en -reparatie	2 718	88,5			11,5	
Groothandel	16 878	80,1			19,9	
Detailhandel en reparatie	3 776	26,9			73,1	
Horeca	4 085	33,0			67,0	
Vervoer, opslag en communicatie	15 089	85,6		4,7	9,7	
Vervoer over land	3 483	77,7			22,3	
Vervoer over water	997	59,2			40,8	
Vervoer door de lucht	- 364	100,0				
Dienstverlening t.b.v. vervoer	2 918	71,9		24,1	4,0	
Post en telecommunicatie	8 055	98,0			2,0	
Financiële en zakelijke dienstverlening	61 974	36,3	27,5	0,2	36,0	
Banken	8 873	0,2	99,8		-	
Verzekeringswezen en pensioenfondsen	6 640		100,0			
Financiële hulpactiviteiten	1 466		66,0		34,0	
Verhuur van en handel in onroerend goed	28 304	42,3			57,7	
Verhuur van roerende goederen	3 058	74,8	18,8		6,4	
Computerservicebureaus e.d.	2 463	81,9			18,1	
Speur- en ontwikkelingswerk	233	50,2		44,2	5,6	
Juridische en economische dienstverlening	4 718	48,8	-		51,2	
Architecten- en ingenieursbureaus	938	20,6			79,4	
Reclamebureaus	1 233	71,3			28,7	
Uitzendbureaus e.d.	1 742	86,6		1,0	12,4	
Zakelijke dienstverlening n.e.g.	2 306	50,8			49,2	
Overheid	11 316			100,0		
Overheidsbestuur en sociale verzekering	8 528			100,0		
Defensie	606			100,0		
Gesubsidieerd onderwijs	2 182			100,0		
Zorg en overige dienstverlening	18 124	43,1	-	3,5	52,3	1,1
Gezondheids- en welzijnzorg	9 952	43,6		1,4	55,0	
Milieudienstverlening	1 432	66,0		30,9	3,1	
Cultuur, sport en recreatie	2 662	70,5		1,6	25,0	2,9
Particuliere huishoudens met personeel	1 862				100,0	
Overige dienstverlening n.e.g.	2 216	29,0	0,4	0,7	63,9	6,0
Verskil toegerekende en afgedragen BTW 1)	118	55,9			44,1	
<b>Exploitatieoverschot/gemengd inkomen (bruto)</b> in mln euro	194 695	111 882	17 042	12 875	52 688	208

1) Het BTW-verskil is niet verdeeld naar bedrijfstakken, -klassen.

**TABEL P 12**  
**Exploitatieoverschot/gemengd inkomen (bruto) naar bedrijfstakken, -klassen en sectoren**

	1995	2000	2001	2002	2003	2004*	2005*
	<i>mln euro</i>						
<b>BEDRIJFSTAKKEN EN -KLASSEN</b>							
Landbouw, bosbouw en visserij	7 535	7 192	7 302	6 485	6 930	6 364	6 725
Delfstoffenwinning	6 846	8 497	10 523	9 328	9 745	10 725	13 336
Industrie	18 524	23 579	22 801	22 198	22 778	25 019	26 060
Voedings- en genotmiddelenindustrie	4 372	4 733	5 025	5 574	5 872	6 172	6 259
Textiel- en lederindustrie	460	492	421	422	455	477	460
Papierindustrie	371	510	562	608	554	585	488
Uitgeverijen en drukkerijen	1 873	2 360	2 340	2 346	2 175	2 297	2 432
Aardolie-industrie	359	956	1 355	1 138	1 568	1 930	3 044
Chemische basisproductenindustrie	3 490	3 577	3 691	4 041	4 222	4 544	4 580
Chemische eindproductenindustrie	1 407	1 366	1 477	1 591	1 296	1 051	836
Rubber- en kunststofindustrie	589	586	574	600	595	602	518
Basismetalaalindustrie	872	941	490	469	674	1 005	1 305
Metaalproductenindustrie	1 172	1 436	1 433	1 156	1 014	1 365	1 334
Machine-industrie	899	1 521	1 316	1 363	1 460	1 851	2 064
Elektrotechnische industrie	807	1 801	622	- 315	- 94	15	- 231
Transportmiddelenindustrie	586	1 299	1 357	1 213	1 119	1 330	1 134
Overige industrie	1 267	2 001	2 138	1 992	1 868	1 795	1 837
Energie- en waterleidingbedrijven	3 351	3 383	3 778	5 104	5 406	4 910	5 055
Bouwnijverheid	4 267	6 852	7 561	8 007	7 996	8 593	9 441
Burgerlijke en utiliteitsbouw	1 804	2 785	2 846	3 243	3 459	4 268	4 814
Grond-, water- en wegenbouw	801	1 345	1 567	1 329	1 119	1 026	980
Overige bouwnijverheid	1 662	2 722	3 148	3 435	3 418	3 299	3 647
Handel, horeca en reparatie	16 409	26 610	27 125	29 526	27 685	27 649	27 457
Autohandel en -reparatie	1 514	2 674	2 890	3 226	2 965	2 871	2 718
Groothandel	7 633	13 847	13 915	15 412	14 450	15 727	16 878
Detailhandel en reparatie	4 978	6 499	6 661	6 793	6 385	5 120	3 776
Horeca	2 284	3 590	3 659	4 095	3 885	3 931	4 085
Vervoer, opslag en communicatie	8 232	11 640	12 333	13 980	14 968	15 258	15 089
Vervoer over land	2 320	3 377	3 483	3 410	3 287	3 409	3 483
Vervoer over water	699	1 112	1 281	1 067	1 138	1 082	997
Vervoer door de lucht	662	646	431	632	44	- 137	- 364
Dienstverlening t.b.v. vervoer	1 616	2 163	2 395	2 353	2 535	2 742	2 918
Post en telecommunicatie	2 935	4 342	4 743	6 518	7 964	8 162	8 055
Financiële en zakelijke dienstverlening	35 972	50 731	53 908	52 947	54 618	57 389	61 974
Banken	4 948	4 559	4 806	6 896	8 255	8 841	8 873
Verzekeringswezen en pensioenfondsen	2 865	3 021	3 590	3 127	5 330	5 613	6 640
Financiële hulpactiviteiten	750	1 719	1 643	1 386	1 456	1 445	1 466
Verhuur van en handel in onroerend goed	18 086	27 224	27 976	27 177	26 123	27 076	28 304
Verhuur van roerende goederen	2 132	3 303	3 671	3 184	3 125	3 121	3 058
Computerservicebureaus e.d.	628	2 131	2 313	1 957	1 809	2 121	2 463
Speur- en ontwikkelingswerk	314	114	164	155	141	212	233
Juridische en economische dienstverlening	2 820	3 850	4 246	3 720	3 552	3 757	4 718
Architecten- en ingenieursbureaus	832	866	779	826	763	830	938
Reclamebureaus	902	1 151	1 011	1 030	872	1 091	1 233
Uitzendbureaus e.d.	626	1 046	1 347	1 217	1 079	1 081	1 742
Zakelijke dienstverlening n.e.g.	1 069	1 747	2 362	2 272	2 113	2 102	2 306
Overheid	7 100	8 905	9 439	10 009	10 515	10 893	11 316
Overheidsbestuur en sociale verzekering	5 098	6 558	6 981	7 422	7 901	8 185	8 528
Defensie	610	646	644	643	618	606	606
Gesubsidieerd onderwijs	1 392	1 701	1 814	1 944	1 996	2 102	2 182
Zorg en overige dienstverlening	9 136	13 081	14 418	16 940	17 496	17 599	18 124
Gezondheids- en welzijnzorg	5 182	6 906	7 723	9 505	9 814	9 759	9 952
Milieudienstverlening	711	1 195	1 196	1 276	1 408	1 485	1 432
Cultuur, sport en recreatie	938	1 861	2 104	2 391	2 430	2 435	2 662
Particuliere huishoudens met personeel	977	1 466	1 594	1 737	1 817	1 825	1 862
Overige dienstverlening n.e.g.	1 328	1 653	1 801	2 031	2 027	2 095	2 216
<b>Subtotaal</b>	<b>117 372</b>	<b>160 470</b>	<b>169 188</b>	<b>174 524</b>	<b>178 137</b>	<b>184 399</b>	<b>194 577</b>
Verskil toegerekende en afgedragen BTW	1 017	712	1 008	1 134	711	224	118
<b>Exploitatieoverschot/gemengd inkomen (bruto)</b>	<b>118 389</b>	<b>161 182</b>	<b>170 196</b>	<b>175 658</b>	<b>178 848</b>	<b>184 623</b>	<b>194 695</b>
<b>SECTOREN</b>							
Niet-financiële vennootschappen	65 793	92 958	97 796	102 220	101 664	105 654	111 882
Financiële instellingen	8 688	9 265	10 536	11 632	15 142	16 070	17 042
Overheid	7 979	10 119	10 767	11 402	12 035	12 398	12 875
Huishoudens	35 819	48 660	50 907	50 206	49 805	50 295	52 688
Instellingen zonder winstoogmerk t.b.v. huishoudens	110	180	190	198	202	206	208

**TABEL P 13**  
**Exploitatieoverschot/gemengd inkomen (netto) naar bedrijfstakken, -klassen en sectoren**

	1995	2000	2001	2002	2003	2004*	2005*
	<i>mln euro</i>						
<b>BEDRIJFSTAKKEN EN -KLASSEN</b>							
Landbouw, bosbouw en visserij	5 359	4 514	4 479	3 505	3 912	3 304	3 601
Delfstoffenwinning	5 934	7 312	9 276	8 017	8 391	9 337	11 914
Industrie	12 013	15 774	14 596	13 793	14 384	16 595	17 595
Voedings- en genotmiddelenindustrie	3 124	3 283	3 498	3 997	4 288	4 571	4 639
Textiel- en lederindustrie	289	312	235	236	273	297	282
Papierindustrie	123	206	243	279	227	257	154
Uitgeverijen en drukkerijen	1 463	1 818	1 770	1 770	1 619	1 743	1 879
Aardolie-industrie	- 56	507	916	708	1 145	1 513	2 631
Chemische basisproductenindustrie	3 657	3 590	3 757	4 185	4 041	4 089	3 887
Chemische eindproductenindustrie	↑	↑	↑	↑	↑	↑	↑
Rubber- en kunststofindustrie	413	377	350	368	359	360	269
Basismetalaalindustrie	542	560	84	57	267	601	904
Metaalproductenindustrie	824	992	962	673	532	882	849
Machine-industrie	621	1 139	907	940	1 038	1 424	1 632
Elektrotechnische industrie	89	769	- 486	- 1 457	- 1 228	- 1 103	- 1 335
Transportmiddelenindustrie	213	907	944	791	701	914	717
Overige industrie	711	1 314	1 416	1 246	1 122	1 047	1 087
Energie- en waterleidingbedrijven	1 448	1 184	1 508	2 795	3 095	2 601	2 740
Bouwnijverheid	3 413	5 602	6 214	6 598	6 598	7 211	8 078
Burgerlijke en utiliteitsbouw	.	.	.	.	.	.	.
Grond-, water- en wegenbouw	.	.	.	.	.	.	.
Overige bouwnijverheid	.	.	.	.	.	.	.
Handel, horeca en reparatie	12 138	21 140	21 304	23 463	21 542	21 432	21 200
Autohandel en -reparatie	930	1 890	2 049	2 367	2 119	2 029	1 883
Groothandel	5 590	11 374	11 295	12 690	11 703	12 961	14 119
Detailhandel en reparatie	3 777	4 812	4 861	4 895	4 433	3 122	1 734
Horeca	1 841	3 064	3 099	3 511	3 287	3 320	3 464
Vervoer, opslag en communicatie	3 702	5 179	5 249	6 570	7 361	7 652	7 370
Vervoer over land	1 095	1 978	2 031	1 954	1 841	1 965	2 010
Vervoer over water	261	559	730	477	521	452	340
Vervoer door de lucht	46	- 18	- 283	- 77	- 679	- 885	- 1 100
Dienstverlening t.b.v. vervoer	700	941	1 056	910	944	1 138	1 228
Post en telecommunicatie	1 600	1 719	1 715	3 306	4 734	4 982	4 892
Financiële en zakelijke dienstverlening	21 890	29 141	30 265	27 556	28 169	29 659	33 136
Banken	3 561	1 812	1 822	3 838	5 173	5 696	5 710
Verzekeringswezen en pensioenfondsen	2 078	1 917	2 513	2 000	4 318	4 638	5 704
Financiële hulppactiteiten	564	1 385	1 257	971	1 032	1 014	1 036
Verhuur van en handel in onroerend goed	9 309	14 975	14 561	12 625	10 590	10 536	10 851
Verhuur van roerende goederen	683	502	479	- 295	- 447	- 646	- 928
Computerservicebureaus e.d.	406	1 731	1 858	1 474	1 325	1 630	1 975
Speur- en ontwikkelingswerk	108	- 126	- 81	- 92	- 102	- 30	- 10
Juridische en economische dienstverlening	5 181	6 945	7 856	7 035	6 280	6 821	8 798
Architecten- en ingenieursbureaus	↑	↑	↑	↑	↑	↑	↑
Reclamebureaus	↑	↑	↑	↑	↑	↑	↑
Uitzendbureaus e.d.	↑	↑	↑	↑	↑	↑	↑
Zakelijke dienstverlening n.e.g.	↑	↑	↑	↑	↑	↑	↑
Overheid	-	-	-	-	-	-	-
Overheidsbestuur en sociale verzekering	-	-	-	-	-	-	-
Defensie	-	-	-	-	-	-	-
Gesubsidieerd onderwijs	-	-	-	-	-	-	-
Zorg en overige dienstverlening	6 249	9 316	10 432	12 800	13 224	13 171	13 542
Gezondheids- en welzijnzorg	3 701	5 026	5 717	7 404	7 618	7 431	7 491
Milieudienstverlening	147	386	364	440	572	661	618
Cultuur, sport en recreatie	493	1 269	1 470	1 729	1 753	1 744	1 959
Particuliere huishoudens met personeel	977	1 466	1 594	1 737	1 817	1 825	1 862
Overige dienstverlening n.e.g.	931	1 169	1 287	1 490	1 464	1 510	1 612
<b>Subtotaal</b>	<b>72 146</b>	<b>99 162</b>	<b>103 323</b>	<b>105 097</b>	<b>106 676</b>	<b>110 962</b>	<b>119 176</b>
Verskil toegerekende en afgedragen BTW	1 017	712	1 008	1 134	711	224	118
<b>Exploitatieoverschot/gemengd inkomen (netto)</b>	<b>73 163</b>	<b>99 874</b>	<b>104 331</b>	<b>106 231</b>	<b>107 387</b>	<b>111 186</b>	<b>119 294</b>
<b>SECTOREN</b>							
Niet-financiële vennootschappen	41 058	59 899	62 213	64 898	63 583	66 795	72 275
Financiële instellingen	6 089	4 580	5 526	6 436	10 010	10 899	11 880
Overheid	-	-	-	-	-	-	-
Huishoudens	26 016	35 395	36 592	34 897	33 794	33 492	35 139
Instellingen zonder winstoogmerk t.b.v. huishoudens	-	-	-	-	-	-	-

**TABEL P 14**  
**Afschrijvingen naar bedrijfstakken, -klassen en sectoren**

	1995	2000	2001	2002	2003	2004*	2005*
	<i>mln euro</i>						
<b>BEDRIJFSTAKKEN EN -KLASSEN</b>							
Landbouw, bosbouw en visserij	2 176	2 678	2 823	2 980	3 018	3 060	3 124
Delfstoffenwinning	912	1 185	1 247	1 311	1 354	1 388	1 422
Industrie	6 511	7 805	8 205	8 405	8 394	8 424	8 465
Voedings- en genotmiddelenindustrie	1 248	1 450	1 527	1 577	1 584	1 601	1 620
Textiel- en lederindustrie	171	180	186	186	182	180	178
Papierindustrie	248	304	319	329	327	328	334
Uitgeverijen en drukkerijen	410	542	570	576	556	554	553
Aardolie-industrie	415	449	439	430	423	417	413
Chemische basisproductenindustrie	1 240	1 353	1 411	1 447	1 477	1 506	1 529
Chemische eindproductenindustrie	↑	↑	↑	↑	↑	↑	↑
Rubber- en kunststofindustrie	176	209	224	232	236	242	249
Basismetalaalindustrie	330	381	406	412	407	404	401
Metaalproductenindustrie	348	444	471	483	482	483	485
Machine-industrie	278	382	409	423	422	427	432
Elektrotechnische industrie	718	1 032	1 108	1 142	1 134	1 118	1 104
Transportmiddelenindustrie	373	392	413	422	418	416	417
Overige industrie	556	687	722	746	746	748	750
Energie- en waterleidingbedrijven	1 903	2 199	2 270	2 309	2 311	2 309	2 315
Bouwnijverheid	854	1 250	1 347	1 409	1 398	1 382	1 363
Burgerlijke en utiliteitsbouw	.	.	.	.	.	.	.
Grond-, water- en wegenbouw	.	.	.	.	.	.	.
Overige bouwnijverheid	.	.	.	.	.	.	.
Handel, horeca en reparatie	4 271	5 470	5 821	6 063	6 143	6 217	6 257
Autohandel en -reparatie	584	784	841	859	846	842	835
Groothandel	2 043	2 473	2 620	2 722	2 747	2 766	2 759
Detailhandel en reparatie	1 201	1 687	1 800	1 898	1 952	1 998	2 042
Horeca	443	526	560	584	598	611	621
Vervoer, opslag en communicatie	4 530	6 461	7 084	7 410	7 607	7 606	7 719
Vervoer over land	1 225	1 399	1 452	1 456	1 446	1 444	1 473
Vervoer over water	438	553	551	590	617	630	657
Vervoer door de lucht	616	664	714	709	723	748	736
Dienstverlening t.b.v. vervoer	916	1 222	1 339	1 443	1 591	1 604	1 690
Post en telecommunicatie	1 335	2 623	3 028	3 212	3 230	3 180	3 163
Financiële en zakelijke dienstverlening	14 082	21 590	23 643	25 391	26 449	27 730	28 838
Banken	1 387	2 747	2 984	3 058	3 082	3 145	3 163
Verzekeringswezen en pensioenfondsen	787	1 104	1 077	1 127	1 012	975	936
Financiële hulpactiviteiten	186	334	386	415	424	431	430
Verhuur van en handel in onroerend goed	8 777	12 249	13 415	14 552	15 533	16 540	17 453
Verhuur van roerende goederen	1 449	2 801	3 192	3 479	3 572	3 767	3 986
Computerservicebureaus e.d.	222	400	455	483	484	491	488
Speur- en ontwikkelingswerk	206	240	245	247	243	242	243
Juridische en economische dienstverlening	1 068	1 715	1 889	2 030	2 099	2 139	2 139
Architecten- en ingenieursbureaus	↑	↑	↑	↑	↑	↑	↑
Reclamebureaus	↑	↑	↑	↑	↑	↑	↑
Uitzendbureaus e.d.	↑	↑	↑	↑	↑	↑	↑
Zakelijke dienstverlening n.e.g.	↑	↑	↑	↑	↑	↑	↑
Overheid	7 100	8 905	9 439	10 009	10 515	10 893	11 316
Overheidsbestuur en sociale verzekering	5 098	6 558	6 981	7 422	7 901	8 185	8 528
Defensie	610	646	644	643	618	606	606
Gesubsidieerd onderwijs	1 392	1 701	1 814	1 944	1 996	2 102	2 182
Zorg en overige dienstverlening	2 887	3 765	3 986	4 140	4 272	4 428	4 582
Gezondheids- en welzijnszorg	1 481	1 880	2 006	2 101	2 196	2 328	2 461
Milieudienstverlening	564	809	832	836	836	824	814
Cultuur, sport en recreatie	445	592	634	662	677	691	703
Particuliere huishoudens met personeel	-	-	-	-	-	-	-
Overige dienstverlening n.e.g.	397	484	514	541	563	585	604
<b>Afschrijvingen</b>	<b>45 226</b>	<b>61 308</b>	<b>65 865</b>	<b>69 427</b>	<b>71 461</b>	<b>73 437</b>	<b>75 401</b>
<b>SECTOREN</b>							
Niet-financiële vennootschappen	24 735	33 059	35 583	37 322	38 081	38 859	39 607
Financiële instellingen	2 599	4 685	5 010	5 196	5 132	5 171	5 162
Overheid	7 979	10 119	10 767	11 402	12 035	12 398	12 875
Huishoudens	9 803	13 265	14 315	15 309	16 011	16 803	17 549
Instellingen zonder winstoogmerk t.b.v. huishoudens	110	180	190	198	202	206	208

**TABEL P 15**  
**Toegevoegde waarde (bruto, basisprijzen) naar bedrijfstakken, -klassen en sectoren**

	1995	2000	2001	2002	2003	2004*	2005*
	<i>mln euro</i>						
<b>BEDRIJFSTAKKEN EN -KLASSEN</b>							
Landbouw, bosbouw en visserij	9 587	9 870	10 177	9 633	9 978	9 417	9 779
Delfstoffenwinning	7 404	9 101	11 139	10 018	10 445	11 452	14 061
Industrie	48 087	58 078	58 719	59 182	60 170	62 348	63 152
Voedings- en genotmiddelenindustrie	8 911	9 891	10 419	11 131	11 512	11 785	11 827
Textiel- en lederindustrie	1 304	1 333	1 260	1 248	1 247	1 221	1 159
Papierindustrie	1 290	1 551	1 640	1 700	1 645	1 679	1 591
Uitgeverijen en drukkerijen	4 700	5 759	5 790	5 787	5 579	5 656	5 737
Aardolie-industrie	837	1 428	1 867	1 677	2 143	2 565	3 611
Chemische basisproductenindustrie	5 307	5 396	5 588	6 068	6 278	6 656	6 673
Chemische eindproductenindustrie	2 822	3 022	3 254	3 565	3 374	3 125	2 906
Rubber- en kunststofindustrie	1 580	1 842	1 871	1 961	1 968	1 977	1 889
Basismetalaalindustrie	1 800	2 003	1 594	1 577	1 765	2 146	2 464
Metaalproductenindustrie	3 849	4 748	4 897	4 758	4 663	4 990	4 954
Machine-industrie	3 631	4 956	4 934	5 037	5 205	5 621	5 890
Elektrotechnische industrie	4 103	5 661	4 669	3 797	3 891	3 901	3 612
Transportmiddelenindustrie	2 257	3 213	3 337	3 255	3 263	3 436	3 204
Overige industrie	5 696	7 275	7 599	7 621	7 637	7 590	7 635
Energie- en waterleidingbedrijven	4 966	5 038	5 466	6 895	7 243	6 757	6 731
Bouwnijverheid	14 968	20 926	22 705	23 724	23 598	23 890	24 503
Burgerlijke en utiliteitsbouw	6 402	8 297	8 732	9 267	9 509	10 094	10 546
Grond-, water- en wegenbouw	2 911	4 235	4 721	4 675	4 382	4 186	4 073
Overige bouwnijverheid	5 655	8 394	9 252	9 782	9 707	9 610	9 884
Handel, horeca en reparatie	40 873	59 556	62 114	65 665	64 622	65 191	65 282
Autohandel en -reparatie	4 448	6 498	6 928	7 464	7 319	7 306	7 199
Groothandel	19 517	29 825	30 856	32 794	32 261	33 891	35 224
Detailhandel en reparatie	11 795	15 666	16 470	17 020	16 885	15 860	14 580
Horeca	5 113	7 567	7 860	8 387	8 157	8 134	8 279
Vervoer, opslag en communicatie	19 047	26 645	28 364	30 523	31 632	31 991	31 788
Vervoer over land	6 849	9 298	9 734	9 873	9 932	10 116	10 270
Vervoer over water	1 148	1 610	1 816	1 636	1 670	1 593	1 492
Vervoer door de lucht	1 849	2 354	2 170	2 513	1 995	1 854	1 619
Dienstverlening t.b.v. vervoer	3 676	4 985	5 403	5 595	5 934	6 277	6 506
Post en telecommunicatie	5 525	8 398	9 241	10 906	12 101	12 151	11 901
Financiële en zakelijke dienstverlening	66 690	101 785	109 115	110 261	113 226	117 097	123 070
Banken	10 215	12 811	13 701	16 622	18 099	19 146	19 202
Verzekeringswezen en pensioenfondsen	4 958	5 826	6 542	6 402	8 723	9 056	10 065
Financiële hulpactiviteiten	2 211	4 038	4 102	3 884	4 066	4 108	4 107
Verhuur van en handel in onroerend goed	20 700	31 060	32 063	31 626	30 909	31 976	33 292
Verhuur van roerende goederen	2 633	4 167	4 631	4 171	4 154	4 172	4 121
Computerservicebureaus e.d.	2 488	7 358	8 213	7 774	7 778	8 064	8 608
Speur- en ontwikkelingswerk	1 238	1 539	1 693	1 662	1 794	1 869	1 898
Juridische en economische dienstverlening	8 680	13 092	14 605	14 795	14 878	15 233	16 439
Architecten- en ingenieursbureaus	3 083	4 323	4 558	4 619	4 765	4 886	5 086
Reclamebureaus	1 458	2 127	2 050	2 091	2 195	2 108	2 297
Uitzendbureaus e.d.	5 030	9 559	10 120	9 639	9 164	9 372	10 600
Zakelijke dienstverlening n.e.g.	3 996	5 885	6 837	6 976	6 981	7 107	7 355
Overheid	33 735	41 265	44 438	47 546	50 127	51 478	52 963
Overheidsbestuur en sociale verzekering	18 162	22 414	24 171	25 823	27 176	27 869	28 707
Defensie	3 724	3 654	3 845	4 032	4 203	4 203	4 207
Gesubsidieerd onderwijs	11 849	15 197	16 422	17 691	18 748	19 406	20 049
Zorg en overige dienstverlening	30 329	41 151	45 319	50 927	54 215	56 216	57 712
Gezondheids- en welzijnzorg	20 657	27 236	30 297	34 640	37 330	39 028	40 073
Milieudienstverlening	1 506	2 354	2 465	2 664	2 906	3 029	2 981
Cultuur, sport en recreatie	3 199	4 875	5 360	5 894	6 099	6 108	6 403
Particuliere huishoudens met personeel	998	1 496	1 625	1 772	1 853	1 862	1 899
Overige dienstverlening n.e.g.	3 969	5 190	5 572	5 957	6 027	6 189	6 356
<b>Toegevoegde waarde (bruto, basisprijzen)</b>	<b>275 686</b>	<b>373 415</b>	<b>397 556</b>	<b>414 374</b>	<b>425 256</b>	<b>435 837</b>	<b>449 041</b>
<b>SECTOREN</b>							
Niet-financiële vennootschappen	171 001	237 147	251 994	263 024	266 631	273 462	281 329
Financiële instellingen	17 030	22 013	24 152	26 293	30 357	31 801	32 741
Overheid	40 445	49 620	53 392	56 705	59 846	61 304	62 977
Huishoudens	46 034	62 844	66 078	66 211	66 256	67 028	69 696
Instellingen zonder winstoogmerk t.b.v. huishoudens	1 176	1 791	1 940	2 141	2 166	2 242	2 298



**TABEL P 16**  
**Toegevoegde waarde (bruto, basisprijzen) naar bedrijfstakken, -klassen en sectoren: volumemutaties**

	1995	2000	2001	2002	2003	2004*	2005*
	%						
<b>BEDRIJFSTAKKEN EN -KLASSEN</b>							
Landbouw, bosbouw en visserij	.	2,1	-4,5	-1,5	4,1	6,0	1,1
Delfstoffenwinning	.	-4,6	7,1	0,4	-3,1	10,8	-9,1
Industrie	.	6,7	-0,2	0,1	-1,1	1,6	0,2
Voedings- en genotmiddelenindustrie	.	2,4	0,1	2,4	-0,7	0,7	1,8
Textiel- en lederindustrie	.	4,1	-1,3	-4,4	-2,2	-2,2	-4,3
Papierindustrie	.	3,3	-4,3	5,8	1,6	3,1	0,8
Uitgeverijen en drukkerijen	.	0,9	-2,3	-3,3	-5,4	-1,3	0,5
Aardolie-industrie	.	16,4	-5,4	19,2	3,0	0,4	-0,2
Chemische basisproductenindustrie	.	3,9	11,2	9,6	1,7	-0,4	1,0
Chemische eindproductenindustrie	.	4,0	12,0	11,6	-1,4	-2,6	-0,6
Rubber- en kunststofindustrie	.	2,0	-0,7	3,6	-3,6	6,3	-0,3
Basismetalaalindustrie	.	5,0	-1,2	2,6	3,5	9,4	0,1
Metaalproductenindustrie	.	7,9	0,5	-2,8	-3,0	2,1	0,0
Machine-industrie	.	20,2	-0,8	-3,1	-1,0	7,8	1,9
Elektrotechnische industrie	.	28,7	-16,8	-16,4	1,2	1,4	-4,5
Transportmiddelenindustrie	.	0,2	9,2	-4,3	-2,5	5,0	-6,1
Overige industrie	.	1,8	-1,0	-3,4	-1,9	0,6	2,0
Energie- en waterleidingbedrijven	.	3,4	4,0	11,2	-1,5	-2,3	-0,1
Bouwnijverheid	.	3,5	1,9	-3,3	-5,5	-1,7	1,8
Burgerlijke en utiliteitsbouw	.	2,6	-1,5	-2,1	-4,0	0,8	2,5
Grond-, water- en wegenbouw	.	3,6	6,1	-6,4	-8,5	-4,3	-1,0
Overige bouwnijverheid	.	4,2	3,1	-2,9	-5,4	-2,9	2,2
Handel, horeca en reparatie	.	5,1	-0,3	-1,2	2,1	3,4	2,8
Autohandel en -reparatie	.	1,1	0,7	0,9	-3,2	0,1	-2,2
Groothandel	.	7,7	0,5	-1,4	5,5	7,0	5,4
Detailhandel en reparatie	.	2,0	-1,2	-0,6	1,9	1,1	1,0
Horeca	.	5,3	-2,6	-4,0	-5,6	-3,0	0,1
Vervoer, opslag en communicatie	.	11,0	5,4	3,3	2,8	3,5	1,8
Vervoer over land	.	3,7	-0,9	-1,9	-2,7	3,5	2,1
Vervoer over water	.	12,7	16,7	-7,6	1,5	3,8	4,8
Vervoer door de lucht	.	1,1	-8,5	-0,5	1,8	14,4	2,0
Dienstverlening t.b.v. vervoer	.	5,2	2,9	-0,6	1,9	2,3	2,2
Post en telecommunicatie	.	25,7	15,5	14,1	8,7	2,4	0,8
Financiële en zakelijke dienstverlening	.	2,5	2,8	-1,9	-0,2	1,8	3,4
Banken	.	-0,2	1,6	4,3	7,3	8,7	8,4
Verzekeringswezen en pensioenfondsen	.	-8,9	0,2	2,5	0,1	7,2	1,7
Financiële hulpactiviteiten	.	0,7	-2,2	-8,0	1,3	0,0	-2,4
Verhuur van en handel in onroerend goed	.	2,2	1,6	1,3	0,9	-0,8	0,4
Verhuur van roerende goederen	.	7,8	9,2	-10,1	-2,6	-1,3	0,6
Computerservicebureaus e.d.	.	9,7	7,6	-6,8	-1,2	2,1	4,3
Speur- en ontwikkelingswerk	.	1,0	7,3	-4,9	4,8	2,6	0,9
Juridische en economische dienstverlening	.	5,0	5,3	-4,5	-4,1	-0,4	2,9
Architecten- en ingenieursbureaus	.	3,1	2,5	-4,2	0,2	-1,7	2,6
Reclamebureaus	.	10,6	-8,3	-2,3	-11,9	6,1	4,6
Uitzendbureaus e.d.	.	0,4	-0,4	-7,1	-6,0	0,2	10,5
Zakelijke dienstverlening n.e.g.	.	6,3	9,7	-2,3	-3,4	-1,2	1,8
Overheid	.	1,4	1,8	2,0	1,9	0,0	0,6
Overheidsbestuur en sociale verzekering	.	2,8	3,2	3,1	2,3	-0,2	0,7
Defensie	.	-2,5	-1,2	0,6	3,9	-3,1	-0,3
Gesubsidieerd onderwijs	.	0,3	0,6	0,6	0,9	0,9	0,8
Zorg en overige dienstverlening	.	2,5	3,6	4,3	2,1	2,2	1,1
Gezondheids- en welzijnzorg	.	1,8	3,5	5,0	3,6	3,9	1,2
Milieudienstverlening	.	8,1	0,3	6,3	2,9	1,4	-2,4
Cultuur, sport en recreatie	.	4,5	7,1	5,2	-0,5	-2,9	2,9
Particuliere huishoudens met personeel	.	4,0	3,5	0,7	0,7	-2,3	-0,2
Overige dienstverlening n.e.g.	.	1,7	1,8	0,0	-3,8	-1,1	0,5
<b>Toegevoegde waarde (bruto, basisprijzen)</b>	.	<b>4,0</b>	<b>1,9</b>	<b>0,2</b>	<b>0,5</b>	<b>2,0</b>	<b>1,6</b>
<b>SECTOREN</b>							
Niet-financiële vennootschappen	.	5,3	2,2	0,6	-0,7	1,9	1,2
Financiële instellingen	.	-2,0	2,8	0,5	5,2	7,4	4,9
Overheid	.	1,5	1,9	1,3	2,0	-0,2	0,7
Huishoudens	.	3,0	0,2	-2,4	1,9	2,4	2,4
Instellingen zonder winstoogmerk t.b.v. huishoudens	.	17,4	3,9	4,6	-2,9	1,1	1,3

TABEL P 17

Toegevoegde waarde (bruto, basisprijzen) naar bedrijfstakken, -klassen en sectoren: volume-indexcijfers

	1995	2000	2001	2002	2003	2004*	2005*
	2000=100						
<b>BEDRIJFSTAKKEN EN -KLASSEN</b>							
Landbouw, bosbouw en visserij	93,5	100	95,5	94,1	98,0	103,8	105,0
Delfstoffenwinning	109,3	100	107,1	107,6	104,3	115,5	105,0
Industrie	85,0	100	99,8	99,9	98,8	100,4	100,5
Voedings- en genotmiddelenindustrie	95,8	100	100,1	102,6	101,9	102,6	104,4
Textiel- en lederindustrie	92,1	100	98,7	94,4	92,4	90,4	86,5
Papierindustrie	85,9	100	95,7	101,2	102,8	106,0	106,9
Uitgeverijen en drukkerijen	88,4	100	97,7	94,5	89,4	88,3	88,7
Aardolie-industrie	134,8	100	94,6	112,7	116,1	116,5	116,3
Chemische basisproductenindustrie	81,7	100	111,2	122,0	124,1	123,5	124,7
Chemische eindproductenindustrie	90,9	100	112,0	125,0	123,2	120,0	119,3
Rubber- en kunststofindustrie	84,7	100	99,3	102,9	99,2	105,4	105,1
Basismetalaalindustrie	89,5	100	98,8	101,3	104,9	114,7	114,8
Metaalproductenindustrie	88,5	100	100,5	97,7	94,7	96,7	96,7
Machine-industrie	76,6	100	99,2	96,1	95,1	102,5	104,5
Elektrotechnische industrie	68,3	100	83,2	69,6	70,4	71,4	68,2
Transportmiddelenindustrie	71,1	100	109,2	104,5	102,0	107,0	100,5
Overige industrie	84,0	100	99,0	95,6	93,9	94,4	96,3
Energie- en waterleidingbedrijven	102,7	100	104,0	115,6	113,9	111,3	111,1
Bouwnijverheid	87,8	100	101,9	98,5	93,1	91,6	93,2
Burgerlijke en utiliteitsbouw	97,6	100	98,5	96,4	92,5	93,3	95,6
Grond-, water- en wegenbouw	78,5	100	106,1	99,3	90,9	86,9	86,0
Overige bouwnijverheid	83,4	100	103,1	100,1	94,8	92,0	94,0
Handel, horeca en reparatie	74,1	100	99,7	98,4	100,5	104,0	106,9
Autohandel en -reparatie	71,0	100	100,7	101,5	98,3	98,3	96,2
Groothandel	68,3	100	100,5	99,1	104,5	111,8	117,9
Detailhandel en reparatie	85,0	100	98,8	98,3	100,1	101,2	102,3
Horeca	78,1	100	97,4	93,5	88,3	85,7	85,8
Vervoer, opslag en communicatie	67,4	100	105,4	108,8	111,9	115,9	117,9
Vervoer over land	82,4	100	99,1	97,2	94,5	97,8	99,9
Vervoer over water	72,4	100	116,7	107,8	109,5	113,7	119,2
Vervoer door de lucht	76,9	100	91,5	91,1	92,8	106,1	108,3
Dienstverlening t.b.v. vervoer	76,5	100	102,9	102,2	104,2	106,6	109,0
Post en telecommunicatie	47,6	100	115,5	131,8	143,3	146,7	148,0
Financiële en zakelijke dienstverlening	77,0	100	102,8	100,9	100,6	102,5	105,9
Banken	76,1	100	101,6	105,9	113,6	123,5	133,8
Verzekeringswezen en pensioenfondsen	108,0	100	100,2	102,8	102,8	110,3	112,2
Financiële hulpactiviteiten	68,6	100	97,8	90,0	91,2	91,1	89,0
Verhuur van en handel in onroerend goed	86,7	100	101,6	102,9	103,8	103,0	103,4
Verhuur van roerende goederen	65,9	100	109,2	98,2	95,6	94,4	94,9
Computerservicebureaus e.d.	38,6	100	107,6	100,3	99,0	101,1	105,4
Speur- en ontwikkelingswerk	97,0	100	107,3	102,0	106,9	109,7	110,7
Juridische en economische dienstverlening	77,9	100	105,3	100,5	96,5	96,1	98,9
Architecten- en ingenieursbureaus	80,9	100	102,5	98,2	98,4	96,7	99,3
Reclamebureaus	83,0	100	91,7	89,6	79,0	83,8	87,6
Uitzendbureaus e.d.	62,6	100	99,6	92,5	86,9	87,2	96,3
Zakelijke dienstverlening n.e.g.	77,2	100	109,7	107,2	103,5	102,3	104,1
Overheid	96,1	100	101,8	103,8	105,8	105,8	106,5
Overheidsbestuur en sociale verzekering	90,1	100	103,2	106,4	108,8	108,6	109,3
Defensie	118,5	100	98,8	99,4	103,3	100,1	99,8
Gesubsidieerd onderwijs	100,0	100	100,6	101,2	102,1	103,1	103,9
Zorg en overige dienstverlening	89,3	100	103,6	108,1	110,3	112,8	113,9
Gezondheids- en welzijnzorg	92,0	100	103,5	108,7	112,6	117,0	118,3
Milieudienstverlening	72,2	100	100,3	106,6	109,7	111,3	108,6
Cultuur, sport en recreatie	81,4	100	107,1	112,7	112,1	108,9	112,1
Particuliere huishoudens met personeel	80,3	100	103,5	104,2	104,9	102,5	102,3
Overige dienstverlening n.e.g.	93,8	100	101,8	101,8	97,9	96,9	97,3
<b>Toegevoegde waarde (bruto, basisprijzen)</b>	<b>82,5</b>	<b>100</b>	<b>101,9</b>	<b>102,1</b>	<b>102,6</b>	<b>104,7</b>	<b>106,3</b>
<b>SECTOREN</b>							
Niet-financiële vennootschappen	79,0	100	102,2	102,8	102,1	104,0	105,3
Financiële instellingen	82,3	100	102,8	103,3	108,7	116,7	122,5
Overheid	95,9	100	101,9	103,2	105,3	105,1	105,8
Huishoudens	86,2	100	100,2	97,8	99,7	102,1	104,6
Instellingen zonder winstoogmerk t.b.v. huishoudens	78,2	100	103,9	108,7	105,5	106,7	108,0

**TABEL P 18**  
**Toegevoegde waarde (bruto, basisprijzen) naar bedrijfstakken, -klassen en sectoren: prijsniveau 2000 1)**

	1995	2000	2001	2002	2003	2004*	2005*
	<i>mln euro</i>						
<b>BEDRIJFSTAKKEN EN -KLASSEN</b>							
Landbouw, bosbouw en visserij	9 232	9 870	9 428	9 291	9 673	10 249	10 361
Delfstoffenwinning	9 952	9 101	9 747	9 790	9 488	10 513	9 558
Industrie	49 358	58 078	57 980	58 010	57 354	58 290	58 396
Voedings- en genotmiddelenindustrie	9 472	9 891	9 903	10 144	10 074	10 144	10 327
Textiel- en lederindustrie	1 227	1 333	1 316	1 259	1 231	1 205	1 153
Papierindustrie	1 333	1 551	1 484	1 570	1 595	1 644	1 658
Uitgeverijen en drukkerijen	5 093	5 759	5 627	5 442	5 148	5 082	5 106
Aardolie-industrie	1 926	1 428	1 351	1 610	1 658	1 664	1 660
Chemische basisproductenindustrie	4 410	5 396	6 003	6 582	6 694	6 664	6 729
Chemische eindproductenindustrie	2 747	3 022	3 385	3 777	3 723	3 627	3 604
Rubber- en kunststofindustrie	1 561	1 842	1 829	1 895	1 827	1 942	1 936
Basismetalaalindustrie	1 794	2 003	1 979	2 030	2 101	2 298	2 300
Metaalproductenindustrie	4 200	4 748	4 771	4 637	4 498	4 593	4 594
Machine-industrie	3 796	4 956	4 915	4 761	4 714	5 082	5 181
Elektrotechnische industrie	3 865	5 661	4 709	3 937	3 986	4 042	3 858
Transportmiddelenindustrie	2 285	3 213	3 508	3 359	3 276	3 439	3 229
Overige industrie	6 108	7 275	7 200	6 956	6 828	6 869	7 009
Energie- en waterleidingbedrijven	5 174	5 038	5 238	5 826	5 739	5 606	5 599
Bouwnijverheid	18 382	20 926	21 322	20 611	19 487	19 160	19 500
Burgerlijke en utiliteitsbouw	8 097	8 297	8 169	7 997	7 675	7 738	7 933
Grond-, water- en wegenbouw	3 324	4 235	4 495	4 206	3 848	3 682	3 644
Overige bouwnijverheid	6 999	8 394	8 658	8 406	7 956	7 723	7 894
Handel, horeca en reparatie	44 119	59 556	59 355	58 624	59 877	61 928	63 678
Autohandel en -reparatie	4 613	6 498	6 541	6 599	6 385	6 390	6 249
Groothandel	20 385	29 825	29 960	29 550	31 165	33 355	35 154
Detailhandel en reparatie	13 313	15 666	15 485	15 398	15 688	15 858	16 024
Horeca	5 914	7 567	7 369	7 077	6 683	6 484	6 491
Vervoer, opslag en communicatie	17 969	26 645	28 077	29 001	29 814	30 871	31 425
Vervoer over land	7 657	9 298	9 212	9 034	8 787	9 091	9 286
Vervoer over water	1 165	1 610	1 879	1 736	1 763	1 830	1 919
Vervoer door de lucht	1 811	2 354	2 155	2 145	2 184	2 499	2 548
Dienstverlening t.b.v. vervoer	3 814	4 985	5 128	5 096	5 195	5 313	5 433
Post en telecommunicatie	4 001	8 398	9 703	11 071	12 031	12 322	12 425
Financiële en zakelijke dienstverlening	78 404	101 785	104 618	102 656	102 441	104 282	107 803
Banken	9 747	12 811	13 010	13 564	14 553	15 825	17 147
Verzekeringswezen en pensioenfondsen	6 290	5 826	5 839	5 986	5 992	6 425	6 536
Financiële hulpactiviteiten	2 769	4 038	3 948	3 633	3 681	3 680	3 593
Verhuur van en handel in onroerend goed	26 941	31 060	31 563	31 971	32 254	32 000	32 118
Verhuur van roerende goederen	2 747	4 167	4 552	4 092	3 984	3 932	3 956
Computerservicebureaus e.d.	2 843	7 358	7 919	7 377	7 285	7 437	7 758
Speur- en ontwikkelingswerk	1 492	1 539	1 651	1 570	1 646	1 688	1 703
Juridische en economische dienstverlening	10 205	13 092	13 782	13 163	12 629	12 577	12 946
Architecten- en ingenieursbureaus	3 498	4 323	4 432	4 246	4 255	4 182	4 292
Reclamebureaus	1 765	2 127	1 951	1 906	1 680	1 783	1 864
Uitzendbureaus e.d.	5 986	9 559	9 517	8 840	8 311	8 331	9 208
Zakelijke dienstverlening n.e.g.	4 546	5 885	6 454	6 309	6 092	6 022	6 129
Overheid	39 661	41 265	42 025	42 851	43 670	43 663	43 936
Overheidsbestuur en sociale verzekering	20 188	22 414	23 125	23 846	24 389	24 339	24 503
Defensie	4 332	3 654	3 609	3 631	3 774	3 657	3 647
Gesubsidieerd onderwijs	15 201	15 197	15 291	15 380	15 521	15 669	15 786
Zorg en overige dienstverlening	36 750	41 151	42 613	44 465	45 397	46 402	46 890
Gezondheids- en welzijnzorg	25 048	27 236	28 199	29 618	30 673	31 857	32 229
Milieudienstverlening	1 700	2 354	2 361	2 510	2 583	2 619	2 557
Cultuur, sport en recreatie	3 968	4 875	5 223	5 494	5 466	5 310	5 466
Particuliere huishoudens met personeel	1 201	1 496	1 548	1 558	1 569	1 533	1 531
Overige dienstverlening n.e.g.	4 870	5 190	5 282	5 282	5 082	5 027	5 051
<b>Toegevoegde waarde (bruto, basisprijzen)</b>	<b>308 196</b>	<b>373 415</b>	<b>380 403</b>	<b>381 124</b>	<b>382 985</b>	<b>390 825</b>	<b>396 987</b>
<b>SECTOREN</b>							
Niet-financiële vennootschappen	187 425	237 147	242 350	243 737	242 147	246 708	249 608
Financiële instellingen	18 113	22 013	22 640	22 750	23 936	25 697	26 968
Overheid	47 582	49 620	50 566	51 225	52 259	52 132	52 493
Huishoudens	54 184	62 844	62 986	61 468	62 664	64 150	65 711
Instellingen zonder winst oogmerk t.b.v. huishoudens	1 401	1 791	1 861	1 947	1 890	1 910	1 935

1) De gegevens zijn berekend aan de hand van de volume-indexcijfers in tabel P 17. Dientengevolge wijken de aggregaten af van de som van de onderdelen.

**TABEL P 19**  
**Toegevoegde waarde (bruto, basisprijzen) naar bedrijfstakken, -klassen en sectoren: % BBP**

	1995	2000	2001	2002	2003	2004*	2005*
	% BBP						
<b>BEDRIJFSTAKKEN EN -KLASSEN</b>							
Landbouw, bosbouw en visserij	3,1	2,4	2,3	2,1	2,1	1,9	1,9
Delfstoffenwinning	2,4	2,2	2,5	2,2	2,2	2,3	2,8
Industrie	15,8	13,9	13,1	12,7	12,6	12,7	12,5
Voedings- en genotmiddelenindustrie	2,9	2,4	2,3	2,4	2,4	2,4	2,3
Textiel- en lederindustrie	0,4	0,3	0,3	0,3	0,3	0,2	0,2
Papierindustrie	0,4	0,4	0,4	0,4	0,3	0,3	0,3
Uitgeverijen en drukkerijen	1,5	1,4	1,3	1,2	1,2	1,2	1,1
Aardolie-industrie	0,3	0,3	0,4	0,4	0,4	0,5	0,7
Chemische basisproductenindustrie	1,7	1,3	1,2	1,3	1,3	1,4	1,3
Chemische eindproductenindustrie	0,9	0,7	0,7	0,8	0,7	0,6	0,6
Rubber- en kunststofindustrie	0,5	0,4	0,4	0,4	0,4	0,4	0,4
Basismetalaalindustrie	0,6	0,5	0,4	0,3	0,4	0,4	0,5
Metaalproductenindustrie	1,3	1,1	1,1	1,0	1,0	1,0	1,0
Machine-industrie	1,2	1,2	1,1	1,1	1,1	1,1	1,2
Elektrotechnische industrie	1,3	1,4	1,0	0,8	0,8	0,8	0,7
Transportmiddelenindustrie	0,7	0,8	0,7	0,7	0,7	0,7	0,6
Overige industrie	1,9	1,7	1,7	1,6	1,6	1,5	1,5
Energie- en waterleidingbedrijven	1,6	1,2	1,2	1,5	1,5	1,4	1,3
Bouwnijverheid	4,9	5,0	5,1	5,1	4,9	4,9	4,8
Burgerlijke en utiliteitsbouw	2,1	2,0	2,0	2,0	2,0	2,1	2,1
Grond-, water- en wegenbouw	1,0	1,0	1,1	1,0	0,9	0,9	0,8
Overige bouwnijverheid	1,9	2,0	2,1	2,1	2,0	2,0	2,0
Handel, horeca en reparatie	13,4	14,2	13,9	14,1	13,5	13,3	12,9
Autohandel en -reparatie	1,5	1,6	1,5	1,6	1,5	1,5	1,4
Groothandel	6,4	7,1	6,9	7,0	6,8	6,9	7,0
Detailhandel en reparatie	3,9	3,7	3,7	3,7	3,5	3,2	2,9
Horeca	1,7	1,8	1,8	1,8	1,7	1,7	1,6
Vervoer, opslag en communicatie	6,2	6,4	6,3	6,6	6,6	6,5	6,3
Vervoer over land	2,2	2,2	2,2	2,1	2,1	2,1	2,0
Vervoer over water	0,4	0,4	0,4	0,4	0,4	0,3	0,3
Vervoer door de lucht	0,6	0,6	0,5	0,5	0,4	0,4	0,3
Dienstverlening t.b.v. vervoer	1,2	1,2	1,2	1,2	1,2	1,3	1,3
Post en telecommunicatie	1,8	2,0	2,1	2,3	2,5	2,5	2,4
Financiële en zakelijke dienstverlening	21,8	24,4	24,4	23,7	23,7	23,9	24,3
Banken	3,3	3,1	3,1	3,6	3,8	3,9	3,8
Verzekeringswezen en pensioenfondsen	1,6	1,4	1,5	1,4	1,8	1,8	2,0
Financiële hulpactiviteiten	0,7	1,0	0,9	0,8	0,9	0,8	0,8
Verhuur van en handel in onroerend goed	6,8	7,4	7,2	6,8	6,5	6,5	6,6
Verhuur van roerende goederen	0,9	1,0	1,0	0,9	0,9	0,9	0,8
Computerservicebureaus e.d.	0,8	1,8	1,8	1,7	1,6	1,6	1,7
Speur- en ontwikkelingswerk	0,4	0,4	0,4	0,4	0,4	0,4	0,4
Juridische en economische dienstverlening	2,8	3,1	3,3	3,2	3,1	3,1	3,3
Architecten- en ingenieursbureaus	1,0	1,0	1,0	1,0	1,0	1,0	1,0
Reclamebureaus	0,5	0,5	0,5	0,4	0,4	0,4	0,5
Uitzendbureaus e.d.	1,6	2,3	2,3	2,1	1,9	1,9	2,1
Zakelijke dienstverlening n.e.g.	1,3	1,4	1,5	1,5	1,5	1,5	1,5
Overheid	11,1	9,9	9,9	10,2	10,5	10,5	10,5
Overheidsbestuur en sociale verzekering	5,9	5,4	5,4	5,6	5,7	5,7	5,7
Defensie	1,2	0,9	0,9	0,9	0,9	0,9	0,8
Gesubsidieerd onderwijs	3,9	3,6	3,7	3,8	3,9	4,0	4,0
Zorg en overige dienstverlening	9,9	9,8	10,1	10,9	11,4	11,5	11,4
Gezondheids- en welzijnzorg	6,8	6,5	6,8	7,4	7,8	8,0	7,9
Milieudienstverlening	0,5	0,6	0,6	0,6	0,6	0,6	0,6
Cultuur, sport en recreatie	1,0	1,2	1,2	1,3	1,3	1,2	1,3
Particuliere huishoudens met personeel	0,3	0,4	0,4	0,4	0,4	0,4	0,4
Overige dienstverlening n.e.g.	1,3	1,2	1,2	1,3	1,3	1,3	1,3
<b>Toegevoegde waarde (bruto, basisprijzen)</b>	<b>90,3</b>	<b>89,3</b>	<b>88,8</b>	<b>89,1</b>	<b>89,2</b>	<b>89,0</b>	<b>88,8</b>
<b>SECTOREN</b>							
Niet-financiële vennootschappen	56,0	56,7	56,3	56,5	55,9	55,8	55,6
Financiële instellingen	5,6	5,3	5,4	5,7	6,4	6,5	6,5
Overheid	13,2	11,9	11,9	12,2	12,5	12,5	12,5
Huishoudens	15,1	15,0	14,8	14,2	13,9	13,7	13,8
Instellingen zonder winstoogmerk t.b.v. huishoudens	0,4	0,4	0,4	0,5	0,5	0,5	0,5

**TABEL P 20**  
**Toegevoegde waarde (bruto, marktprijzen) naar bedrijfstakken en -klassen**

	1995	2000	2001	2002	2003	2004*	2005*
	<i>mln euro</i>						
<b>BEDRIJFSTAKKEN EN -KLASSEN</b>							
Landbouw, bosbouw en visserij	9 234	9 611	9 837	9 223	9 556	9 014	9 279
Delfstoffenwinning	7 766	9 394	11 408	10 253	10 675	11 486	14 060
Industrie	52 024	63 117	63 480	64 647	66 034	68 677	69 664
Voedings- en genotmiddelenindustrie	9 438	10 775	11 500	12 256	12 803	13 447	13 636
Textiel- en lederindustrie	1 304	1 333	1 260	1 248	1 247	1 221	1 159
Papierindustrie	1 290	1 551	1 640	1 702	1 645	1 679	1 592
Uitgeverijen en drukkerijen	4 696	5 754	5 790	5 787	5 579	5 651	5 732
Aardolie-industrie	4 192	5 619	5 662	6 039	6 686	7 226	8 374
Chemische basisproductenindustrie	5 309	5 412	5 602	6 091	6 284	6 662	6 688
Chemische eindproductenindustrie	2 820	3 019	3 252	3 563	3 372	3 121	2 902
Rubber- en kunststofindustrie	1 580	1 842	1 871	1 961	1 968	1 977	1 889
Basismetalaalindustrie	1 800	2 003	1 594	1 583	1 767	2 146	2 464
Metaalproductenindustrie	3 849	4 748	4 897	4 758	4 663	4 990	4 954
Machine-industrie	3 631	4 955	4 934	5 037	5 205	5 621	5 890
Elektrotechnische industrie	4 100	5 603	4 616	3 749	3 838	3 847	3 562
Transportmiddelenindustrie	2 319	3 225	3 261	3 249	3 338	3 498	3 185
Overige industrie	5 696	7 278	7 601	7 624	7 639	7 591	7 637
Energie- en waterleidingbedrijven	5 101	6 956	7 891	8 967	9 551	9 743	10 451
Bouwnijverheid	14 924	20 891	22 672	23 698	23 557	23 845	24 463
Burgerlijke en utiliteitsbouw	6 400	8 294	8 730	9 266	9 507	10 091	10 543
Grond-, water- en wegenbouw	2 881	4 212	4 698	4 655	4 351	4 154	4 043
Overige bouwnijverheid	5 643	8 385	9 244	9 777	9 699	9 600	9 877
Handel, horeca en reparatie	41 027	59 748	62 359	65 964	65 126	65 947	66 085
Autohandel en -reparatie	4 448	6 498	6 928	7 464	7 319	7 306	7 199
Groothandel	19 682	30 031	31 113	33 104	32 776	34 657	36 038
Detailhandel en reparatie	11 795	15 666	16 470	17 020	16 885	15 860	14 579
Horeca	5 102	7 553	7 848	8 376	8 146	8 124	8 269
Vervoer, opslag en communicatie	17 980	25 209	26 828	28 851	29 836	30 267	29 985
Vervoer over land	5 827	7 892	8 229	8 225	8 176	8 437	8 504
Vervoer over water	1 118	1 593	1 798	1 622	1 639	1 556	1 464
Vervoer door de lucht	1 849	2 354	2 169	2 512	1 995	1 854	1 618
Dienstverlening t.b.v. vervoer	3 661	4 972	5 391	5 586	5 925	6 269	6 498
Post en telecommunicatie	5 525	8 398	9 241	10 906	12 101	12 151	11 901
Financiële en zakelijke dienstverlening	67 634	104 741	112 798	114 104	116 898	121 097	127 559
Banken	10 376	13 354	14 139	16 969	18 339	19 351	19 393
Verzekeringswezen en pensioenfondsen	5 204	6 296	7 153	7 017	9 458	9 788	10 798
Financiële hulpactiviteiten	2 210	4 038	4 102	3 884	4 066	4 108	4 107
Verhuur van en handel in onroerend goed	20 409	30 871	31 892	31 503	30 780	31 877	33 202
Verhuur van roerende goederen	2 633	4 167	4 631	4 171	4 154	4 172	4 121
Computerservicebureaus e.d.	2 488	7 358	8 213	7 774	7 778	8 064	8 608
Speur- en ontwikkelingswerk	919	966	1 145	1 140	1 258	1 320	1 383
Juridische en economische dienstverlening	9 859	15 826	17 982	18 341	18 268	18 970	20 633
Architecten- en ingenieursbureaus	3 061	4 303	4 542	4 606	4 749	4 872	5 071
Reclamebureaus	1 458	2 127	2 050	2 091	1 915	2 108	2 297
Uitzendbureaus e.d.	5 030	9 559	10 120	9 639	9 164	9 372	10 600
Zakelijke dienstverlening n.e.g.	3 987	5 876	6 829	6 969	6 969	7 095	7 346
Overheid	33 735	41 265	44 438	47 546	50 127	51 478	52 963
Overheidsbestuur en sociale verzekering	18 162	22 414	24 171	25 823	27 176	27 869	28 707
Defensie	3 724	3 654	3 845	4 032	4 203	4 203	4 207
Gesubsidieerd onderwijs	11 849	15 197	16 422	17 691	18 748	19 406	20 049
Zorg en overige dienstverlening	30 174	40 940	45 120	50 704	53 936	55 887	57 417
Gezondheids- en welzijnzorg	20 598	27 155	30 219	34 546	37 233	38 924	39 965
Milieudienstverlening	1 615	2 579	2 668	2 857	3 040	3 138	3 128
Cultuur, sport en recreatie	2 994	4 549	5 060	5 610	5 817	5 805	6 100
Particuliere huishoudens met personeel	998	1 496	1 625	1 772	1 853	1 862	1 899
Overige dienstverlening n.e.g.	3 969	5 161	5 548	5 919	5 993	6 158	6 325
<b>Subtotaal</b>	<b>279 599</b>	<b>381 872</b>	<b>406 831</b>	<b>423 957</b>	<b>435 296</b>	<b>447 441</b>	<b>461 926</b>
Toegerekende BTW	20 849	29 561	33 517	34 627	35 465	36 035	37 068
Belastingen op invoer (exclusief BTW)	5 275	6 855	7 544	6 871	6 452	6 633	6 810
Subsidies op invoer (-)	462	328	161	241	268	255	158
<b>Toegevoegde waarde (bruto, marktprijzen)</b> <b>= Binnenlands product (bruto, marktprijzen)</b>	<b>305 261</b>	<b>417 960</b>	<b>447 731</b>	<b>465 214</b>	<b>476 945</b>	<b>489 854</b>	<b>505 646</b>

# Arbeid

TABEL A 0.1  
Kerncijfers arbeidsmarkt

	1995	2000	2001	2002	2003	2004*	2005*
<b>BEVOLKING, 15-64 JAAR</b>							
<i>1 000 personen</i>							
Bevolking	.	.	10 800	10 863	10 903	10 925	10 943
Beroepsbevolking	.	.	7 272	7 337	7 401	7 398	7 401
Werkzame beroepsbevolking	.	.	7 020	7 035	7 001	6 919	6 918
Werkloze beroepsbevolking	.	.	252	302	400	479	483
Niet-beroepsbevolking	.	.	3 528	3 526	3 502	3 527	3 542
<i>% mutaties</i>							
Bevolking	.	.	.	0,6	0,4	0,2	0,2
Beroepsbevolking	.	.	.	0,9	0,9	- 0,0	0,0
Werkzame beroepsbevolking	.	.	.	0,2	- 0,5	- 1,2	- 0,0
Werkloze beroepsbevolking	.	.	.	20,0	32,4	19,9	0,7
<i>% bevolking</i>							
Beroepsbevolking	.	.	67,3	67,5	67,9	67,7	67,6
<i>% beroepsbevolking</i>							
Werkloze beroepsbevolking	.	.	3,5	4,1	5,4	6,5	6,5
<b>WERKZAME PERSONEN</b>							
<i>1 000 personen</i>							
Aantal werkzame personen	7 155	8 115	8 282	8 324	8 283	8 206	8 208
Aantal werknemers	6 014	6 988	7 152	7 199	7 167	7 071	7 050
<i>1 000 banen</i>							
Banen van werkzame personen	7 642	8 680	8 811	8 851	8 796	8 719	8 725
Banen van werknemers	6 376	7 410	7 559	7 607	7 560	7 461	7 441
<i>1 000 arbeidsjaren</i>							
Arbeidsvolume van werkzame personen, in arbeidsjaren	5774,0	6533,7	6636,4	6619,5	6547,2	6452,8	6433,0
Arbeidsvolume van werknemers, in arbeidsjaren	5000,5	5750,0	5858,4	5850,4	5776,3	5666,1	5626,8
<i>mln uren</i>							
Arbeidsvolume van werkzame personen, in gewerkte uren	10 416	11 645	11 791	11 723	11 604	11 511	11 432
Arbeidsvolume van werknemers, in gewerkte uren	8 503	9 648	9 833	9 812	9 726	9 587	9 461
Arbeidsvolume van werknemers, in betaalde uren	8 829	10 001	10 187	10 165	10 039	9 852	9 784
Arbeidsvolume van werknemers, in overeengekomen uren	8 688	9 845	10 039	10 040	9 917	9 735	9 668

**TABEL A 0.2**  
**Arbeidsproductiviteit in arbeidsjaren naar bedrijfstakken 1)**

	1 995	2 000	2001	2002	2003	2004*	2005*
<i>1 000 euro</i>							
<b>Toegevoegde waarde (bruto, basisprijzen)</b>							
<b>per arbeidsjaar</b>	48	57	60	63	65	68	70
Landbouw, bosbouw en visserij	41	41	44	42	44	44	46
Delfstoffenwinning	770	987	1 256	1 081	1 153	1 274	1 589
Industrie	51	61	62	64	67	73	76
Energie- en waterleidingbedrijven	133	157	176	221	237	230	232
Bouwnijverheid	37	44	47	50	51	54	56
Handel, horeca en reparatie	36	47	49	52	52	53	54
Vervoer, opslag en communicatie	52	63	65	72	76	79	80
Financiële en zakelijke dienstverlening	67	76	81	83	88	92	95
Overheid	46	54	57	59	61	64	67
Zorg en overige dienstverlening	34	39	42	45	46	47	48
<i>% volumemutaties</i>							
<b>Toegevoegde waarde (bruto, basisprijzen)</b>							
<b>per arbeidsjaar</b>	.	2,1	0,3	0,4	1,6	3,5	1,9
Landbouw, bosbouw en visserij	.	2,7	-1,6	-0,4	6,2	10,4	3,5
Delfstoffenwinning	.	-2,9	11,4	-3,9	-0,9	11,7	-7,7
Industrie	.	7,0	0,3	2,6	2,4	6,0	2,6
Energie- en waterleidingbedrijven	.	7,5	7,1	10,8	0,8	1,3	1,4
Bouwnijverheid	.	1,0	-0,7	-2,0	-1,8	3,1	2,5
Handel, horeca en reparatie	.	2,9	-1,4	-0,1	4,0	4,7	3,5
Vervoer, opslag en communicatie	.	6,0	3,0	5,2	5,6	5,8	3,7
Financiële en zakelijke dienstverlening	.	-0,5	1,6	0,2	2,7	2,8	1,7
Overheid	.	0,0	-0,8	-0,9	-0,1	1,7	1,4
Zorg en overige dienstverlening	.	0,7	-0,6	0,5	-1,3	0,1	0,3
<i>volume-indexcijfers (2000=100)</i>							
<b>Arbeidsproductiviteit in arbeidsjaren</b>	93,4	100	100,3	100,7	102,4	106,0	108,0
Landbouw, bosbouw en visserij	94,4	100	98,4	98,0	104,1	115,0	119,1
Delfstoffenwinning	104,9	100	111,4	107,1	106,1	118,5	109,4
Industrie	85,3	100	100,3	102,8	105,3	111,7	114,6
Energie- en waterleidingbedrijven	88,1	100	107,1	118,7	119,6	121,3	123,0
Bouwnijverheid	101,1	100	99,3	97,3	95,5	98,5	101,0
Handel, horeca en reparatie	82,7	100	98,6	98,5	102,4	107,3	111,0
Vervoer, opslag en communicatie	78,0	100	103,0	108,5	114,5	121,2	125,6
Financiële en zakelijke dienstverlening	103,0	100	101,6	101,8	104,5	107,5	109,3
Overheid	99,6	100	99,2	98,3	98,3	99,9	101,4
Zorg en overige dienstverlening	103,6	100	99,4	99,8	98,6	98,6	98,9

1) De arbeidsproductiviteit is de bruto toegevoegde waarde basisprijzen per arbeidsjaar.

**TABEL A 0.3**  
**Arbeidsproductiviteit per gewerkt uur naar bedrijfstakken 1)**

	1 995	2 000	2001	2002	2003	2004*	2005*
<i>euro</i>							
<b>Toegevoegde waarde (bruto, basisprijzen)</b>							
<b>per gewerkt uur</b>	26	32	34	35	37	38	39
Landbouw, bosbouw en visserij	19	17	19	18	19	18	20
Delfstoffenwinning	435	555	703	603	667	709	916
Industrie	29	36	36	37	39	42	44
Energie- en waterleidingbedrijven	76	93	104	131	140	134	138
Bouwnijverheid	21	25	27	28	29	31	32
Handel, horeca en reparatie	19	25	26	28	28	29	29
Vervoer, opslag en communicatie	27	33	35	39	41	42	43
Financiële en zakelijke dienstverlening	36	42	45	46	49	51	52
Overheid	28	34	36	37	38	39	41
Zorg en overige dienstverlening	19	23	24	27	27	28	28
<i>% volumemutaties</i>							
<b>Toegevoegde waarde (bruto, basisprijzen)</b>							
<b>per gewerkt uur</b>	.	1,8	0,6	0,8	1,5	2,9	2,3
Landbouw, bosbouw en visserij	.	-9,9	-0,2	-0,4	8,4	8,6	3,4
Delfstoffenwinning	.	-2,7	10,8	-4,2	2,8	7,4	-4,2
Industrie	.	7,3	0,4	3,0	2,1	5,0	4,1
Energie- en waterleidingbedrijven	.	7,3	7,2	10,7	0,1	0,5	3,0
Bouwnijverheid	.	0,6	-0,8	-2,1	-1,4	1,4	2,5
Handel, horeca en reparatie	.	3,7	-1,2	0,2	4,4	4,5	3,0
Vervoer, opslag en communicatie	.	6,9	3,5	6,7	4,9	4,6	4,6
Financiële en zakelijke dienstverlening	.	-0,2	1,9	0,2	2,1	2,2	1,8
Overheid	.	0,0	-0,9	-1,6	-1,2	1,2	2,6
Zorg en overige dienstverlening	.	1,3	-0,5	1,2	-1,5	-0,3	0,6
<i>volume-indexcijfers (2000=100)</i>							
<b>Arbeidsproductiviteit per gewerkt uur</b>	92,3	100	100,6	101,4	102,9	105,9	108,3
Landbouw, bosbouw en visserij	104,9	100	99,8	99,3	107,7	116,9	120,9
Delfstoffenwinning	105,4	100	110,8	106,1	109,1	117,1	112,2
Industrie	84,9	100	100,4	103,4	105,7	110,9	115,5
Energie- en waterleidingbedrijven	85,1	100	107,2	118,6	118,8	119,4	122,9
Bouwnijverheid	103,2	100	99,2	97,1	95,8	97,1	99,5
Handel, horeca en reparatie	79,9	100	98,8	99,0	103,4	108,0	111,2
Vervoer, opslag en communicatie	77,2	100	103,5	110,4	115,8	121,1	126,6
Financiële en zakelijke dienstverlening	101,2	100	101,9	102,1	104,2	106,5	108,5
Overheid	96,6	100	99,1	97,5	96,4	97,6	100,1
Zorg en overige dienstverlening	100,9	100	99,5	100,7	99,2	98,9	99,5

1) De arbeidsproductiviteit is de bruto toegevoegde waarde basisprijzen per gewerkt uur.

**TABEL A 1.1.1**  
**Aantal werkzame personen**

	1 995	2 000	2001	2002	2003	2004*	2005*
<i>1000 personen</i>							
Landbouw, bosbouw en visserij	283	280	283	283	278	268	262
Delfstoffenwinning	11	10	9	10	9	10	9
Industrie	1 030	1 039	1 032	1 008	975	944	924
Voedings- en genotmiddelenindustrie	162	159	156	153	148	142	138
Textiel- en lederindustrie	40	32	31	29	27	24	23
Papierindustrie	27	27	27	26	25	24	24
Uitgeverijen en drukkerijen	122	105	100	95	92	91	88
Aardolie-industrie	7	6	6	6	6	7	7
Chemische basisproductenindustrie	38	33	33	33	32	31	30
Chemische eindproductenindustrie	37	39	39	41	40	39	38
Rubber- en kunststofindustrie	32	37	37	36	35	34	34
Basismetalaalindustrie	26	25	25	24	22	22	22
Metaalproductenindustrie	100	109	109	108	104	101	99
Machine-industrie	82	95	96	93	90	87	87
Elektrotechnische industrie	103	101	102	98	91	87	85
Transportmiddelenindustrie	57	58	57	57	55	52	51
Overige industrie	196	212	213	209	207	203	201
Energie- en waterleidingbedrijven	38	33	32	33	32	31	31
Bouwnijverheid	426	493	504	502	482	465	463
Burgerlijke en utiliteitsbouw	169	189	192	192	185	175	174
Grond-, water- en wegenbouw	77	85	86	86	82	77	76
Overige bouwnijverheid	180	219	226	224	216	213	213
Handel, horeca en reparatie	1 460	1 669	1 702	1 706	1 694	1 667	1 657
Autohandel en -reparatie	135	152	154	157	155	154	154
Groothandel	427	499	502	496	490	483	481
Detailhandel en reparatie	633	721	740	744	746	730	727
Horeca	264	297	306	309	303	299	295
Vervoer, opslag en communicatie	411	484	498	491	483	476	469
Vervoer over land	184	204	205	207	208	209	206
Vervoer over water	22	25	25	26	25	24	24
Vervoer door de lucht	27	33	33	33	33	32	31
Dienstverlening t.b.v. vervoer	78	90	93	95	96	97	97
Post en telecommunicatie	101	133	142	131	121	115	110
Financiële en zakelijke dienstverlening	1 249	1 658	1 692	1 678	1 640	1 631	1 665
Banken	133	166	170	165	158	156	156
Verzekeringswezen en pensioenfondsen	47	55	56	58	59	58	58
Financiële hulpactiviteiten	54	67	66	67	67	65	64
Verhuur van en handel in onroerend goed	63	72	75	79	79	78	78
Verhuur van roerende goederen	20	28	29	28	27	27	27
Computerservicebureaus e.d.	54	123	135	129	126	126	128
Speur- en ontwikkelingswerk	25	32	33	33	34	34	34
Juridische en economische dienstverlening	217	267	283	293	291	289	294
Architecten- en ingenieursbureaus	82	102	107	107	105	104	105
Reclamebureaus	65	72	75	75	73	72	75
Uitzendbureaus e.d.	272	425	412	389	365	365	389
Zakelijke dienstverlening n.e.g.	217	248	253	254	255	256	258
Overheid	817	854	879	905	926	912	906
Overheidsbestuur en sociale verzekering	392	418	430	442	450	441	433
Defensie	85	67	67	68	68	65	63
Gesubsidieerd onderwijs	340	369	382	395	408	407	410
Zorg en overige dienstverlening	1 430	1 596	1 651	1 709	1 763	1 801	1 823
Gezondheids- en welzijnszorg	815	945	994	1 051	1 105	1 146	1 173
Milieudienstverlening	21	25	27	28	29	29	28
Cultuur, sport, recreatie	132	147	150	155	154	154	150
Particuliere huishoudens met personeel	268	286	282	275	275	275	275
Overige dienstverlening n.e.g.	195	193	198	200	199	197	197
<b>Aantal werkzame personen</b>	<b>7 155</b>	<b>8 115</b>	<b>8 282</b>	<b>8 324</b>	<b>8 283</b>	<b>8 206</b>	<b>8 208</b>



**TABEL A 1.1.2**  
**Aantal werknemers**

	1 995	2 000	2001	2002	2003	2004*	2005*
<i>1000 personen</i>							
Landbouw, bosbouw en visserij	107	116	128	128	125	123	118
Delfstoffenwinning	10	9	9	9	9	9	9
Industrie	971	989	986	964	930	898	877
Voedings- en genotmiddelenindustrie	153	151	149	147	141	135	131
Textiel- en lederindustrie	34	29	28	26	23	21	19
Papierindustrie	27	26	26	26	25	24	23
Uitgeverijen en drukkerijen	104	96	92	87	83	80	78
Aardolie-industrie	7	6	6	6	6	7	7
Chemische basisproductenindustrie	38	33	33	32	31	31	30
Chemische eindproductenindustrie	37	39	39	41	40	38	38
Rubber- en kunststofindustrie	31	36	37	36	34	34	33
Basismetalaalindustrie	26	25	25	24	22	22	22
Metaalproductenindustrie	94	102	103	102	99	95	93
Machine-industrie	79	92	94	90	87	85	84
Elektrotechnische industrie	99	98	99	96	89	84	82
Transportmiddelenindustrie	55	56	55	54	53	50	49
Overige industrie	186	200	200	198	195	191	189
Energie- en waterleidingbedrijven	38	33	32	33	32	31	31
Bouwnijverheid	367	414	422	417	398	377	364
Burgerlijke en utiliteitsbouw	144	155	157	155	149	137	132
Grond-, water- en wegenbouw	72	79	79	80	75	70	68
Overige bouwnijverheid	150	180	186	183	175	169	164
Handel, horeca en reparatie	1 213	1 440	1 461	1 469	1 463	1 432	1 417
Autohandel en -reparatie	111	130	130	132	132	131	131
Groothandel	369	451	456	452	446	438	436
Detailhandel en reparatie	521	617	628	636	639	622	614
Horeca	213	241	246	248	247	240	236
Vervoer, opslag en communicatie	378	448	463	457	449	439	430
Vervoer over land	167	186	189	191	194	191	188
Vervoer over water	12	14	15	15	15	13	13
Vervoer door de lucht	27	33	33	33	33	31	31
Dienstverlening t.b.v. vervoer	74	86	88	90	91	92	92
Post en telecommunicatie	98	130	139	127	117	111	106
Financiële en zakelijke dienstverlening	1 103	1 511	1 546	1 525	1 487	1 471	1 497
Banken	133	166	170	165	158	156	156
Verzekeringswezen en pensioenfondsen	47	55	56	58	59	58	58
Financiële hulpactiviteiten	40	55	56	55	56	54	53
Verhuur van en handel in onroerend goed	52	63	67	70	71	70	70
Verhuur van roerende goederen	15	23	24	23	23	23	22
Computerservicebureaus e.d.	46	112	122	116	113	112	113
Speur- en ontwikkelingswerk	24	31	32	32	33	33	33
Juridische en economische dienstverlening	185	227	240	249	245	240	242
Architecten- en ingenieursbureaus	65	88	91	91	88	86	86
Reclamebureaus	39	50	54	54	51	49	50
Uitzendbureaus e.d.	271	422	409	386	361	361	385
Zakelijke dienstverlening n.e.g.	185	220	226	227	229	229	229
Overheid	817	854	879	905	926	912	906
Overheidsbestuur en sociale verzekering	392	418	430	442	450	441	433
Defensie	85	67	67	68	68	65	63
Gesubsidieerd onderwijs	340	369	382	395	408	407	410
Zorg en overige dienstverlening	1 011	1 173	1 226	1 291	1 347	1 380	1 400
Gezondheids- en welzijnszorg	777	896	942	1 000	1 056	1 090	1 111
Milieudienstverlening	21	25	27	28	29	29	28
Cultuur, sport, recreatie	87	106	109	114	115	115	115
Particuliere huishoudens met personeel	1	1	2	2	2	2	2
Overige dienstverlening n.e.g.	125	144	146	147	145	144	144
<b>Aantal werknemers</b>	<b>6 014</b>	<b>6 988</b>	<b>7 152</b>	<b>7 199</b>	<b>7 167</b>	<b>7 071</b>	<b>7 050</b>

**TABEL A 1.2.1**  
**Aantal werkzame personen naar geslacht**

	1 995	2 000	2001	2002	2003	2004*	2005*
<i>1000 personen</i>							
<b>Mannen</b>	4 140	4 572	4 620	4 600	4 557	4 495	4 480
Landbouw, bosbouw en visserij	210	205	204	202	201	191	187
Delfstoffenwinning	9	9	8	8	8	8	8
Industrie	822	809	797	780	756	730	712
Energie- en waterleidingbedrijven	32	27	26	27	26	25	24
Bouwnijverheid	388	449	455	453	436	419	416
Handel, horeca en reparatie	811	907	914	915	912	905	904
Vervoer, opslag en communicatie	319	356	366	360	355	349	342
Financiële en zakelijke dienstverlening	716	957	979	972	960	964	987
Overheid	496	487	492	494	510	499	490
Zorg en overige dienstverlening	336	366	379	389	392	404	411
<b>Vrouwen</b>	3 015	3 544	3 662	3 724	3 726	3 711	3 729
Landbouw, bosbouw en visserij	73	75	79	81	77	77	75
Delfstoffenwinning	1	1	1	1	1	1	1
Industrie	207	230	234	228	219	215	212
Energie- en waterleidingbedrijven	6	6	6	6	6	6	6
Bouwnijverheid	38	44	49	49	46	46	47
Handel, horeca en reparatie	649	762	788	791	781	762	754
Vervoer, opslag en communicatie	92	128	132	131	128	127	127
Financiële en zakelijke dienstverlening	533	700	713	706	680	667	678
Overheid	321	367	387	410	416	413	416
Zorg en overige dienstverlening	1 094	1 231	1 272	1 320	1 371	1 397	1 412

**TABEL A 2.1.1**  
**Banen van werkzame personen**

	1 995	2 000	2001	2002	2003	2004*	2005*
<i>1000 banen</i>							
Landbouw, bosbouw en visserij	311	312	307	307	303	291	284
Delfstoffenwinning	11	10	9	10	9	10	9
Industrie	1 054	1 065	1 059	1 033	999	968	947
Voedings- en genotmiddelenindustrie	166	162	161	157	151	145	141
Textiel- en lederindustrie	41	33	32	30	28	25	23
Papierindustrie	27	27	27	26	25	24	24
Uitgeverijen en drukkerijen	127	114	110	104	101	100	97
Aardolie-industrie	7	6	6	6	6	7	7
Chemische basisproductenindustrie	39	33	33	33	32	31	30
Chemische eindproductenindustrie	38	40	40	41	41	39	38
Rubber- en kunststofindustrie	33	37	37	37	36	35	34
Basismetalaalindustrie	26	25	25	24	23	22	22
Metaalproductenindustrie	103	111	111	110	107	103	101
Machine-industrie	83	96	98	95	92	89	88
Elektrotechnische industrie	104	103	104	100	93	88	86
Transportmiddelenindustrie	58	59	58	57	56	53	52
Overige industrie	201	218	216	213	210	206	204
Energie- en waterleidingbedrijven	38	33	32	33	32	31	31
Bouwnijverheid	438	506	518	515	494	477	476
Burgerlijke en utiliteitsbouw	175	195	198	197	190	180	180
Grond-, water- en wegenbouw	79	86	88	88	83	79	77
Overige bouwnijverheid	184	225	232	229	221	218	218
Handel, horeca en reparatie	1 547	1 771	1 801	1 803	1 789	1 761	1 751
Autohandel en -reparatie	140	158	161	163	162	161	161
Groothandel	451	516	521	516	510	503	501
Detailhandel en reparatie	669	767	779	782	782	766	763
Horeca	287	330	340	343	334	331	326
Vervoer, opslag en communicatie	435	512	526	522	514	507	498
Vervoer over land	193	213	217	220	221	222	219
Vervoer over water	28	30	31	31	30	29	29
Vervoer door de lucht	27	33	33	33	34	32	32
Dienstverlening t.b.v. vervoer	81	93	97	99	100	101	101
Post en telecommunicatie	107	143	149	139	129	123	118
Financiële en zakelijke dienstverlening	1 380	1 826	1 845	1 818	1 770	1 762	1 799
Banken	138	171	174	169	162	161	160
Verzekeringswezen en pensioenfondsen	51	58	59	59	59	59	58
Financiële hulpproducten	56	70	71	72	72	70	69
Verhuur van en handel in onroerend goed	68	79	80	84	84	83	83
Verhuur van roerende goederen	22	30	31	31	30	29	29
Computerservicebureaus e.d.	58	132	142	137	134	134	136
Speur- en ontwikkelingswerk	27	34	34	34	35	35	35
Juridische en economische dienstverlening	238	289	304	315	314	312	318
Architecten- en ingenieursbureaus	86	110	114	114	112	111	112
Reclamebureaus	81	86	86	86	83	82	85
Uitzendbureaus e.d.	303	479	460	428	395	396	422
Zakelijke dienstverlening n.e.g.	253	289	291	290	288	290	291
Overheid	883	913	939	970	994	978	972
Overheidsbestuur en sociale verzekering	418	441	456	470	479	469	461
Defensie	87	69	68	70	71	67	66
Gesubsidieerd onderwijs	379	404	414	429	443	441	445
Zorg en overige dienstverlening	1 545	1 731	1 774	1 840	1 893	1 934	1 957
Gezondheids- en welzijnzorg	868	1 014	1 060	1 124	1 177	1 221	1 249
Milieudienstverlening	22	27	28	29	30	29	29
Cultuur, sport, recreatie	162	182	184	190	188	189	183
Particuliere huishoudens met personeel	272	291	283	275	276	276	276
Overige dienstverlening n.e.g.	221	218	219	221	222	220	220
<b>Banen van werkzame personen</b>	<b>7 642</b>	<b>8 680</b>	<b>8 811</b>	<b>8 851</b>	<b>8 796</b>	<b>8 719</b>	<b>8 725</b>

**TABEL A 2.1.2**  
**Banen van werknemers**

	1 995	2 000	2001	2002	2003	2004*	2005*
<i>1000 banen</i>							
Landbouw, bosbouw en visserij	115	130	136	137	133	131	126
Delfstoffenwinning	10	9	9	9	9	10	9
Industrie	990	1 011	1 007	985	950	916	896
Voedings- en genotmiddelenindustrie	157	154	153	150	144	138	134
Textiel- en lederindustrie	35	30	28	26	24	21	19
Papierindustrie	27	27	26	26	25	24	23
Uitgeverijen en drukkerijen	110	104	100	95	92	88	85
Aardolie-industrie	7	6	6	6	6	7	7
Chemische basisproductenindustrie	39	33	33	33	32	31	30
Chemische eindproductenindustrie	38	39	40	41	40	39	38
Rubber- en kunststofindustrie	31	37	37	36	35	34	34
Basismetalaalindustrie	26	25	25	24	23	22	22
Metaalproductenindustrie	95	104	105	104	100	97	94
Machine-industrie	81	93	95	92	89	86	85
Elektrotechnische industrie	101	99	100	96	89	85	83
Transportmiddelenindustrie	56	57	56	55	53	50	49
Overige industrie	189	203	203	200	197	193	191
Energie- en waterleidingbedrijven	38	33	32	33	32	31	31
Bouwnijverheid	374	422	430	424	404	382	369
Burgerlijke en utiliteitsbouw	147	158	160	157	151	139	134
Grond-, water- en wegenbouw	74	79	81	81	76	71	69
Overige bouwnijverheid	154	185	189	186	177	172	166
Handel, horeca en reparatie	1 273	1 514	1 537	1 544	1 536	1 503	1 487
Autohandel en -reparatie	114	134	135	137	137	136	136
Groothandel	380	461	468	464	459	452	449
Detailhandel en reparatie	545	650	658	665	665	648	640
Horeca	233	269	276	278	275	267	262
Vervoer, opslag en communicatie	394	469	483	480	471	460	452
Vervoer over land	176	195	200	203	205	202	200
Vervoer over water	12	15	15	16	15	14	13
Vervoer door de lucht	27	33	33	33	34	32	32
Dienstverlening t.b.v. vervoer	75	87	90	93	93	94	94
Post en telecommunicatie	104	139	144	135	124	118	113
Financiële en zakelijke dienstverlening	1 202	1 639	1 664	1 631	1 581	1 565	1 593
Banken	138	171	174	169	162	161	160
Verzekeringswezen en pensioenfondsen	51	58	59	59	59	59	58
Financiële hulpactiviteiten	42	58	59	57	59	57	56
Verhuur van en handel in onroerend goed	55	67	69	73	74	73	73
Verhuur van roerende goederen	16	23	25	24	24	24	23
Computerservicebureaus e.d.	47	116	125	119	115	114	116
Speur- en ontwikkelingswerk	26	33	33	33	34	34	34
Juridische en economische dienstverlening	195	237	250	260	256	251	253
Architecten- en ingenieursbureaus	67	90	94	93	91	89	89
Reclamebureaus	50	57	60	60	56	53	55
Uitzendbureaus e.d.	302	475	456	424	391	391	417
Zakelijke dienstverlening n.e.g.	214	254	260	258	259	259	259
Overheid	883	913	939	970	994	978	972
Overheidsbestuur en sociale verzekering	418	441	456	470	479	469	461
Defensie	87	69	68	70	71	67	66
Gesubsidieerd onderwijs	379	404	414	429	443	441	445
Zorg en overige dienstverlening	1 096	1 270	1 321	1 395	1 450	1 485	1 506
Gezondheids- en welzijnszorg	825	955	999	1 065	1 119	1 156	1 178
Milieudienstverlening	22	26	28	28	30	29	29
Cultuur, sport, recreatie	109	128	131	137	138	138	138
Particuliere huishoudens met personeel	2	2	2	2	2	2	2
Overige dienstverlening n.e.g.	139	158	161	162	161	159	160
<b>Banen van werknemers</b>	<b>6 376</b>	<b>7 410</b>	<b>7 559</b>	<b>7 607</b>	<b>7 560</b>	<b>7 461</b>	<b>7 441</b>

**TABEL A 2.2.1**  
**Banen naar geslacht**

	1 995	2 000	2001	2002	2003	2004*	2005*
<i>1 000 banen</i>							
<b>Banen van werkzame personen naar geslacht:</b>							
<b>mannen</b>	4 401	4 893	4 926	4 901	4 849	4 787	4 774
Landbouw, bosbouw en visserij	233	229	224	221	221	210	205
Delfstoffenwinning	9	9	8	8	8	8	8
Industrie	838	827	816	797	772	745	728
Energie- en waterleidingbedrijven	32	27	26	27	26	26	25
Bouwnijverheid	397	459	465	463	445	428	425
Handel, horeca en reparatie	857	963	971	970	966	959	957
Vervoer, opslag en communicatie	340	381	388	385	379	374	365
Financiële en zakelijke dienstverlening	783	1 058	1 072	1 058	1 041	1 046	1 072
Overheid	536	522	527	531	548	536	526
Zorg en overige dienstverlening	374	417	429	440	442	455	463
<b>Banen van werkzame personen naar geslacht:</b>							
<b>vrouwen</b>	3 240	3 787	3 885	3 950	3 948	3 932	3 952
Landbouw, bosbouw en visserij	77	83	83	86	82	82	80
Delfstoffenwinning	1	1	1	1	1	1	1
Industrie	216	238	243	236	227	222	220
Energie- en waterleidingbedrijven	6	6	6	6	6	6	6
Bouwnijverheid	40	47	52	52	49	49	51
Handel, horeca en reparatie	690	808	830	833	822	802	794
Vervoer, opslag en communicatie	95	131	138	137	134	133	133
Financiële en zakelijke dienstverlening	597	768	773	760	729	716	728
Overheid	347	391	412	439	445	442	445
Zorg en overige dienstverlening	1 170	1 314	1 346	1 400	1 451	1 479	1 494
<b>Banen van werknemers naar geslacht: mannen</b>							
	3 730	4 237	4 283	4 263	4 209	4 136	4 105
Landbouw, bosbouw en visserij	83	88	92	93	91	90	87
Delfstoffenwinning	9	8	8	8	8	8	8
Industrie	796	790	782	764	739	711	692
Energie- en waterleidingbedrijven	32	27	26	27	26	26	25
Bouwnijverheid	343	388	392	387	368	347	334
Handel, horeca en reparatie	678	801	810	812	809	798	794
Vervoer, opslag en communicatie	306	346	355	352	347	338	330
Financiële en zakelijke dienstverlening	661	933	949	933	912	912	931
Overheid	536	522	527	531	548	536	526
Zorg en overige dienstverlening	284	332	342	354	359	370	378
<b>Banen van werknemers naar geslacht: vrouwen</b>							
	2 647	3 173	3 275	3 344	3 352	3 325	3 336
Landbouw, bosbouw en visserij	32	42	44	44	42	40	39
Delfstoffenwinning	1	1	1	1	1	1	1
Industrie	194	220	226	221	211	206	203
Energie- en waterleidingbedrijven	6	6	6	6	6	6	6
Bouwnijverheid	31	33	38	37	36	35	35
Handel, horeca en reparatie	594	713	727	732	727	704	693
Vervoer, opslag en communicatie	88	123	129	127	124	123	122
Financiële en zakelijke dienstverlening	542	706	715	698	669	653	662
Overheid	347	391	412	439	445	442	445
Zorg en overige dienstverlening	812	938	979	1 040	1 091	1 115	1 129

**TABEL A 2.3.1**  
**Banen van werknemers naar dienstverband en naar geslacht**

	1 995	2 000	2001	2002	2003	2004*	2005*
<i>1 000 banen</i>							
<b>Banen van werknemers naar dienstverband:</b>							
<b>voltijd</b>	3 809	4 151	4 193	4 104	4 022	3 866	3 841
Landbouw, bosbouw en visserij	51	54	55	58	59	56	55
Delfstoffenwinning	9	9	8	8	8	8	8
Industrie	811	792	780	756	723	678	660
Energie- en waterleidingbedrijven	34	28	27	28	27	26	25
Bouwnijverheid	344	379	386	373	356	329	316
Handel, horeca en reparatie	669	746	742	726	713	692	689
Vervoer, opslag en communicatie	292	330	337	328	316	302	295
Financiële en zakelijke dienstverlening	678	865	869	826	806	780	790
Overheid	562	552	577	582	596	579	575
Zorg en overige dienstverlening	360	397	411	419	417	415	428
<b>Naar geslacht: mannen</b>	2 965	3 186	3 205	3 147	3 090	2 963	2 921
Landbouw, bosbouw en visserij	44	45	47	50	51	49	47
Delfstoffenwinning	8	8	8	8	8	7	7
Industrie	711	685	673	656	631	592	574
Energie- en waterleidingbedrijven	31	25	25	26	25	23	22
Bouwnijverheid	323	359	363	351	336	310	298
Handel, horeca en reparatie	489	543	540	533	527	512	508
Vervoer, opslag en communicatie	253	279	283	278	269	257	250
Financiële en zakelijke dienstverlening	484	621	623	600	589	571	577
Overheid	438	417	430	428	436	423	414
Zorg en overige dienstverlening	185	205	213	219	219	219	224
<b>Naar geslacht: vrouwen</b>	843	965	988	957	932	903	920
Landbouw, bosbouw en visserij	7	9	8	8	8	8	7
Delfstoffenwinning	1	1	1	1	1	1	1
Industrie	100	107	107	100	92	87	86
Energie- en waterleidingbedrijven	3	3	3	3	3	3	3
Bouwnijverheid	21	20	23	22	20	18	18
Handel, horeca en reparatie	180	203	202	192	186	179	181
Vervoer, opslag en communicatie	39	52	54	50	47	45	45
Financiële en zakelijke dienstverlening	194	244	246	226	217	209	214
Overheid	123	134	147	154	160	157	161
Zorg en overige dienstverlening	175	192	198	201	198	197	204
<b>Banen van werknemers naar dienstverband:</b>							
<b>deeltijd</b>	2 568	3 258	3 366	3 503	3 538	3 595	3 600
Landbouw, bosbouw en visserij	65	76	82	79	74	74	71
Delfstoffenwinning	1	1	1	1	1	1	1
Industrie	179	218	228	229	226	238	236
Energie- en waterleidingbedrijven	4	5	5	4	5	5	6
Bouwnijverheid	30	43	44	51	48	54	53
Handel, horeca en reparatie	603	769	795	818	824	811	798
Vervoer, opslag en communicatie	102	138	147	152	155	159	156
Financiële en zakelijke dienstverlening	525	774	794	805	775	784	803
Overheid	322	362	362	388	398	399	397
Zorg en overige dienstverlening	736	873	910	976	1 032	1 070	1 078
<b>Naar geslacht: mannen</b>	764	1 050	1 078	1 116	1 118	1 173	1 184
Landbouw, bosbouw en visserij	40	43	45	44	40	41	40
Delfstoffenwinning	1	0	0	1	1	1	1
Industrie	86	105	109	108	107	119	119
Energie- en waterleidingbedrijven	1	2	2	2	2	2	2
Bouwnijverheid	20	30	29	36	32	37	36
Handel, horeca en reparatie	189	258	270	279	282	286	285
Vervoer, opslag en communicatie	53	67	72	75	78	81	80
Financiële en zakelijke dienstverlening	177	313	325	333	323	341	355
Overheid	98	105	97	103	113	114	113
Zorg en overige dienstverlening	99	127	129	136	140	151	154
<b>Naar geslacht: vrouwen</b>	1 803	2 208	2 287	2 387	2 420	2 422	2 415
Landbouw, bosbouw en visserij	25	33	36	35	34	33	31
Delfstoffenwinning	0	0	0	1	0	1	1
Industrie	94	113	119	121	119	119	117
Energie- en waterleidingbedrijven	2	3	3	3	3	3	4
Bouwnijverheid	10	13	14	15	16	17	17
Handel, horeca en reparatie	414	510	525	539	541	525	513
Vervoer, opslag en communicatie	49	71	75	77	77	77	77
Financiële en zakelijke dienstverlening	347	461	469	472	452	444	448
Overheid	224	257	265	285	285	285	284
Zorg en overige dienstverlening	637	746	781	840	892	918	924

**TABEL A 3.1.1**  
**Arbeidsvolume van werkzame personen, in arbeidsjaren**

	1 995	2 000	2001	2002	2003	2004*	2005*
<i>1000 arbeidsjaren</i>							
Landbouw, bosbouw en visserij	236,6	238,7	231,7	229,2	224,6	215,6	210,5
Delfstoffenwinning	9,6	9,2	8,9	9,3	9,1	9,0	8,9
Industrie	948,4	952,2	948,2	924,8	892,7	855,5	835,7
Voedings- en genotmiddelenindustrie	144,2	137,1	136,6	132,6	127,9	121,3	117,3
Textiel- en lederindustrie	34,1	27,9	26,9	24,9	23,0	20,7	19,2
Papierindustrie	26,4	25,5	25,2	24,4	23,8	22,8	22,1
Uitgeverijen en drukkerijen	98,4	93,8	91,1	86,1	83,3	80,5	78,0
Aardolie-industrie	6,7	6,0	6,0	6,1	6,2	6,3	6,3
Chemische basisproductenindustrie	37,6	32,2	32,2	31,7	30,6	29,9	28,9
Chemische eindproductenindustrie	35,3	36,5	37,0	38,2	37,4	35,5	34,9
Rubber- en kunststofindustrie	31,6	34,5	34,5	33,9	32,7	31,3	30,6
Basismetalaalindustrie	26,1	24,6	24,2	23,2	21,7	21,4	21,3
Metaalproductenindustrie	94,7	100,4	100,7	100,1	96,7	92,5	90,3
Machine-industrie	79,5	88,5	90,2	87,0	84,6	81,9	81,2
Elektrotechnische industrie	96,3	94,7	95,3	91,7	84,9	79,6	77,4
Transportmiddelenindustrie	55,0	55,3	54,6	53,8	52,0	49,1	47,7
Overige industrie	182,6	195,1	193,7	191,2	187,9	182,6	180,6
Energie- en waterleidingbedrijven	37,4	32,1	31,1	31,2	30,5	29,4	29,0
Bouwnijverheid	410,0	472,0	484,3	477,9	460,2	438,7	435,4
Burgerlijke en utiliteitsbouw	163,7	181,4	184,2	180,5	175,2	164,4	163,4
Grond-, water- en wegenbouw	73,6	82,1	84,7	85,1	80,0	75,0	73,1
Overige bouwnijverheid	172,8	208,5	215,4	212,3	205,0	199,3	199,0
Handel, horeca en reparatie	1 131,6	1 263,5	1 276,7	1 262,8	1 239,9	1 224,7	1 217,0
Autohandel en -reparatie	124,3	135,2	134,7	135,3	133,1	130,6	129,9
Groothandel	394,2	447,4	448,5	440,0	432,9	421,9	419,1
Detailhandel en reparatie	432,5	479,5	489,0	484,0	478,9	480,1	479,0
Horeca	180,5	201,3	204,5	203,6	195,0	192,0	189,1
Vervoer, opslag en communicatie	367,2	424,6	434,2	426,1	415,0	406,1	398,7
Vervoer over land	167,8	181,8	184,2	182,9	181,8	181,2	178,6
Vervoer over water	19,4	20,3	20,9	21,5	20,6	19,6	19,2
Vervoer door de lucht	25,0	29,8	29,6	29,9	29,9	28,2	27,7
Dienstverlening t.b.v. vervoer	72,0	81,9	84,0	85,6	85,8	86,1	85,9
Post en telecommunicatie	83,0	110,9	115,5	106,2	96,9	90,9	87,2
Financiële en zakelijke dienstverlening	999,2	1 336,1	1 351,5	1 324,0	1 286,6	1 273,6	1 295,0
Banken	121,9	151,9	152,5	149,6	143,6	141,4	140,6
Verzekeringswezen en pensioenfondsen	46,4	52,2	52,3	53,7	53,4	52,5	51,9
Financiële hulpactiviteiten	46,3	56,6	56,3	55,3	53,9	51,8	51,1
Verhuur van en handel in onroerend goed	55,1	62,5	64,2	66,9	67,4	65,3	65,1
Verhuur van roerende goederen	18,1	23,0	24,1	23,5	23,2	22,4	22,1
Computerservicebureaus e.d.	51,6	118,1	125,7	119,7	116,2	114,2	115,4
Speur- en ontwikkelingswerk	24,2	30,3	30,2	29,7	30,1	30,3	29,6
Juridische en economische dienstverlening	190,9	232,6	243,1	247,5	244,3	240,2	244,1
Architecten- en ingenieursbureaus	69,8	94,0	96,9	93,7	94,2	92,4	93,4
Reclamebureaus	42,0	51,9	53,1	52,6	50,4	48,9	50,7
Uitzendbureaus e.d.	191,5	292,8	281,3	259,8	239,8	242,8	258,0
Zakelijke dienstverlening n.e.g.	141,3	170,2	171,7	172,0	170,1	171,5	173,1
Overheid	731,2	757,8	778,0	800,3	816,1	802,4	795,9
Overheidsbestuur en sociale verzekering	367,9	385,6	397,9	407,9	413,8	405,3	397,5
Defensie	84,3	66,7	66,5	67,7	68,8	65,6	63,9
Gesubsidieerd onderwijs	279,1	305,5	313,6	324,7	333,5	331,5	334,6
Zorg en overige dienstverlening	902,8	1 047,5	1 091,7	1 133,8	1 172,6	1 197,8	1 206,9
Gezondheids- en welzijnszorg	574,9	677,1	712,9	757,8	793,8	822,3	834,9
Milieudienstverlening	20,4	24,8	25,8	26,7	27,7	27,4	26,9
Cultuur, sport, recreatie	97,4	117,7	121,3	120,9	121,8	121,0	117,7
Particuliere huishoudens met personeel	75,6	76,1	75,8	74,6	74,6	74,6	74,6
Overige dienstverlening n.e.g.	134,5	151,8	155,9	153,8	154,6	152,5	152,9
<b>Arbeidsvolume van werkzame personen, in arbeidsjaren</b>	<b>5 774,0</b>	<b>6 533,7</b>	<b>6 636,4</b>	<b>6 619,5</b>	<b>6 547,2</b>	<b>6 452,8</b>	<b>6 433,0</b>

**TABEL A 3.1.2**  
**Arbeidsvolume van werknemers, in arbeidsjaren**

	1 995	2 000	2001	2002	2003	2004*	2005*
<i>1000 arbeidsjaren</i>							
Landbouw, bosbouw en visserij	81,0	89,0	92,5	93,7	91,3	89,2	86,3
Delfstoffenwinning	9,4	9,0	8,7	9,1	9,0	8,9	8,8
Industrie	905,6	912,2	910,4	889,2	855,7	817,0	796,9
Voedings- en genotmiddelenindustrie	136,8	131,3	130,4	126,8	122,5	115,8	111,7
Textiel- en lederindustrie	30,4	25,1	24,1	22,2	20,1	17,7	16,2
Papierindustrie	26,3	25,3	25,1	24,3	23,7	22,8	22,0
Uitgeverijen en drukkerijen	89,5	87,6	85,2	81,0	76,7	72,8	70,3
Aardolie-industrie	6,7	6,0	6,0	6,1	6,2	6,3	6,3
Chemische basisproductenindustrie	37,6	32,2	32,1	31,6	30,5	29,9	28,9
Chemische eindproductenindustrie	35,2	36,4	36,9	38,1	37,3	35,4	34,7
Rubber- en kunststofindustrie	30,2	34,0	34,2	33,7	32,1	30,8	30,0
Basismetalaalindustrie	26,1	24,6	24,2	23,2	21,7	21,4	21,3
Metaalproductenindustrie	89,2	94,3	95,5	94,7	91,7	87,3	85,1
Machine-industrie	77,0	85,8	87,7	84,8	82,3	79,5	78,8
Elektrotechnische industrie	94,3	92,0	92,5	89,2	82,5	77,2	75,0
Transportmiddelenindustrie	53,1	53,4	52,8	51,9	50,1	47,2	45,8
Overige industrie	173,4	184,2	183,8	181,6	178,3	172,9	170,9
Energie- en waterleidingbedrijven	37,4	32,1	31,1	31,2	30,5	29,4	29,0
Bouwnijverheid	358,6	403,8	412,5	405,2	386,0	360,8	347,8
Burgerlijke en utiliteitsbouw	142,2	151,3	153,5	149,5	144,1	131,9	126,7
Grond-, water- en wegenbouw	69,2	76,5	78,9	79,2	74,0	68,6	66,0
Overige bouwnijverheid	147,2	176,0	180,1	176,5	167,9	160,4	155,2
Handel, horeca en reparatie	913,9	1 064,1	1 074,8	1 064,6	1 045,9	1 026,3	1 014,2
Autohandel en -reparatie	102,6	115,9	114,3	114,1	113,9	111,1	110,3
Groothandel	341,1	407,3	411,2	404,0	397,0	385,7	382,7
Detailhandel en reparatie	335,6	388,9	395,2	394,7	388,1	388,3	388,5
Horeca	134,6	152,1	154,1	151,9	146,9	141,1	137,7
Vervoer, opslag en communicatie	339,5	396,6	407,3	398,9	387,4	375,1	367,6
Vervoer over land	153,4	167,5	171,2	169,5	169,0	165,3	162,6
Vervoer over water	11,8	13,2	14,0	14,2	13,3	12,3	11,8
Vervoer door de lucht	24,9	29,7	29,5	29,8	29,8	28,2	27,6
Dienstverlening t.b.v. vervoer	68,1	77,9	80,2	82,1	81,9	82,2	82,0
Post en telecommunicatie	81,3	108,2	112,4	103,3	93,4	87,3	83,6
Financiële en zakelijke dienstverlening	891,2	1 218,6	1 236,2	1 205,9	1 168,9	1 150,6	1 166,3
Banken	121,9	151,9	152,5	149,6	143,6	141,4	140,6
Verzekeringswezen en pensioenfondsen	46,4	52,2	52,3	53,7	53,4	52,5	51,9
Financiële hulpactiviteiten	36,0	48,0	48,3	46,3	46,5	44,7	44,0
Verhuur van en handel in onroerend goed	46,1	56,3	58,1	60,7	61,3	59,2	58,9
Verhuur van roerende goederen	13,5	18,6	19,9	19,6	19,4	18,5	18,2
Computerservicebureaus e.d.	44,6	107,8	115,1	108,2	105,0	101,9	103,1
Speur- en ontwikkelingswerk	23,5	29,1	29,6	29,2	29,5	29,7	29,0
Juridische en economische dienstverlening	163,0	200,2	209,7	213,2	207,9	202,0	203,5
Architecten- en ingenieursbureaus	59,9	82,0	84,5	81,4	81,6	79,2	79,3
Reclamebureaus	24,8	35,3	37,8	37,1	34,6	32,4	33,2
Uitzendbureaus e.d.	190,9	290,3	278,4	256,9	236,8	239,6	254,7
Zakelijke dienstverlening n.e.g.	120,6	146,8	150,1	149,9	149,3	149,6	149,9
Overheid	731,2	757,8	778,0	800,3	816,1	802,4	795,9
Overheidsbestuur en sociale verzekering	367,9	385,6	397,9	407,9	413,8	405,3	397,5
Defensie	84,3	66,7	66,5	67,7	68,8	65,6	63,9
Gesubsidieerd onderwijs	279,1	305,5	313,6	324,7	333,5	331,5	334,6
Zorg en overige dienstverlening	732,6	866,8	906,9	952,1	985,5	1 006,3	1 014,0
Gezondheids- en welzijnszorg	543,9	639,9	674,2	718,7	753,2	776,7	784,8
Milieudienstverlening	20,2	24,5	25,6	26,5	27,7	27,4	26,8
Cultuur, sport, recreatie	68,8	86,0	87,6	88,9	88,7	87,9	87,8
Particuliere huishoudens met personeel	1,1	1,4	1,4	1,5	1,5	1,5	1,5
Overige dienstverlening n.e.g.	98,6	115,1	118,2	116,5	114,4	112,9	113,1
<b>Arbeidsvolume van werknemers, in arbeidsjaren</b>	<b>5 000,5</b>	<b>5 750,0</b>	<b>5 858,4</b>	<b>5 850,4</b>	<b>5 776,3</b>	<b>5 666,1</b>	<b>5 626,8</b>



**TABEL A 3.2.1**  
**Arbeidsvolume van werkzame personen naar geslacht, in arbeidsjaren**

	1 995	2 000	2001	2002	2003	2004*	2005*
<i>1 000 arbeidsjaren</i>							
<b>Mannen</b>	3 829,1	4 216,9	4 238,3	4 198,8	4 143,0	4 058,6	4 032,4
Landbouw, bosbouw en visserij	196,9	195,6	190,5	187,1	185,0	176,6	172,6
Delfstoffenwinning	8,7	8,3	7,9	8,2	8,1	8,0	7,8
Industrie	785,2	772,9	764,6	748,7	723,8	691,6	673,4
Energie- en waterleidingbedrijven	31,9	27,0	26,2	26,8	25,9	24,9	23,8
Bouwnijverheid	378,6	438,5	445,9	441,0	424,4	403,7	399,7
Handel, horeca en reparatie	703,4	778,0	779,0	771,3	765,8	758,2	755,3
Vervoer, opslag en communicatie	299,6	331,2	336,8	332,0	325,5	318,0	310,9
Financiële en zakelijke dienstverlening	644,7	856,0	860,7	847,1	830,2	826,4	841,5
Overheid	490,7	478,5	483,0	486,5	499,3	488,1	478,0
Zorg en overige dienstverlening	289,6	331,1	343,7	350,2	355,1	363,2	369,4
<b>Vrouwen</b>	1 944,9	2 316,8	2 398,1	2 420,8	2 404,2	2 394,1	2 400,6
Landbouw, bosbouw en visserij	39,7	43,1	41,2	42,2	39,6	39,0	37,9
Delfstoffenwinning	0,9	1,0	1,0	1,1	1,0	1,0	1,0
Industrie	163,2	179,3	183,6	176,2	168,9	164,0	162,3
Energie- en waterleidingbedrijven	5,5	5,1	4,9	4,5	4,6	4,5	5,2
Bouwnijverheid	31,5	33,6	38,4	36,9	35,8	35,0	35,8
Handel, horeca en reparatie	428,2	485,5	497,7	491,5	474,1	466,6	461,8
Vervoer, opslag en communicatie	67,6	93,4	97,4	94,1	89,5	88,0	87,8
Financiële en zakelijke dienstverlening	354,5	480,1	490,8	476,9	456,4	447,2	453,5
Overheid	240,6	279,3	295,1	313,8	316,8	314,3	318,0
Zorg en overige dienstverlening	613,2	716,5	748,0	783,6	817,5	834,6	837,5

**TABEL A 3.3.1**  
**Arbeidsvolume in uren**

	1 995	2 000	2001	2002	2003	2004*	2005*
<i>mln uren</i>							
<b>Arbeidsvolume van werkzame personen:</b>							
<b>in gewerkte uren</b>	10 416	11 645	11 791	11 723	11 604	11 511	11 432
Landbouw, bosbouw en visserij	511	573	549	543	522	509	498
Delfstoffenwinning	17	16	16	17	16	16	15
Industrie	1 636	1 635	1 625	1 578	1 528	1 479	1 423
Energie- en waterleidingbedrijven	65	54	53	53	52	50	49
Bouwnijverheid	702	825	847	836	802	778	772
Handel, horeca en reparatie	2 174	2 344	2 364	2 331	2 279	2 256	2 253
Vervoer, opslag en communicatie	698	799	814	788	772	764	744
Financiële en zakelijke dienstverlening	1 835	2 411	2 431	2 381	2 328	2 318	2 353
Overheid	1 200	1 206	1 239	1 284	1 323	1 308	1 283
Zorg en overige dienstverlening	1 578	1 783	1 855	1 913	1 982	2 032	2 041
<b>Arbeidsvolume van werknemers</b>							
<b>in gewerkte uren</b>	8 503	9 648	9 833	9 812	9 726	9 587	9 461
Landbouw, bosbouw en visserij	138	151	157	159	156	152	147
Delfstoffenwinning	17	16	15	16	16	16	15
Industrie	1 526	1 531	1 529	1 490	1 439	1 387	1 330
Energie- en waterleidingbedrijven	65	54	53	53	52	50	49
Bouwnijverheid	581	654	670	656	623	589	560
Handel, horeca en reparatie	1 572	1 801	1 821	1 804	1 777	1 742	1 728
Vervoer, opslag en communicatie	617	715	735	715	702	685	664
Financiële en zakelijke dienstverlening	1 565	2 124	2 155	2 105	2 054	2 032	2 054
Overheid	1 200	1 206	1 239	1 284	1 323	1 308	1 283
Zorg en overige dienstverlening	1 222	1 396	1 460	1 531	1 585	1 625	1 630
<b>Arbeidsvolume van werknemers:</b>							
<b>in betaalde uren</b>	8 829	10 001	10 187	10 165	10 039	9 852	9 784
Landbouw, bosbouw en visserij	143	156	163	165	161	157	152
Delfstoffenwinning	17	16	15	16	16	16	16
Industrie	1 576	1 582	1 576	1 538	1 480	1 410	1 375
Energie- en waterleidingbedrijven	66	55	53	53	53	51	50
Bouwnijverheid	620	692	708	696	663	619	597
Handel, horeca en reparatie	1 620	1 859	1 879	1 861	1 830	1 799	1 777
Vervoer, opslag en communicatie	638	737	755	735	717	693	680
Financiële en zakelijke dienstverlening	1 584	2 143	2 176	2 126	2 064	2 037	2 066
Overheid	1 280	1 289	1 324	1 363	1 390	1 366	1 355
Zorg en overige dienstverlening	1 286	1 473	1 538	1 611	1 666	1 704	1 716
<b>Arbeidsvolume van werknemers:</b>							
<b>in overeengekomen uren</b>	8 688	9 845	10 039	10 040	9 917	9 735	9 668
Landbouw, bosbouw en visserij	142	155	161	163	159	155	150
Delfstoffenwinning	16	16	15	16	16	16	16
Industrie	1 542	1 547	1 545	1 513	1 456	1 389	1 355
Energie- en waterleidingbedrijven	65	54	52	53	52	50	50
Bouwnijverheid	605	681	697	687	654	611	589
Handel, horeca en reparatie	1 605	1 839	1 859	1 846	1 815	1 782	1 761
Vervoer, opslag en communicatie	594	692	712	697	679	656	643
Financiële en zakelijke dienstverlening	1 564	2 118	2 151	2 102	2 041	2 015	2 043
Overheid	1 277	1 284	1 320	1 360	1 387	1 363	1 352
Zorg en overige dienstverlening	1 278	1 459	1 527	1 602	1 658	1 697	1 709

**TABEL A 4.1**  
**Beloning van werknemers (loonkosten)**

	1 995	2 000	2001	2002	2003	2004*	2005*
<i>mln euro</i>							
Landbouw, bosbouw en visserij	1 917	2 479	2 683	2 910	2 990	3 003	2 950
Delfstoffenwinning	543	592	599	671	681	707	705
Industrie	29 199	34 591	36 022	37 038	37 192	37 108	36 813
Voedings- en genotmiddelenindustrie	4 440	5 103	5 313	5 450	5 530	5 492	5 416
Textiel- en lederindustrie	831	831	827	811	780	731	687
Papierindustrie	893	1 027	1 061	1 074	1 076	1 079	1 080
Uitgeverijen en drukkerijen	2 817	3 397	3 450	3 440	3 397	3 350	3 293
Aardolie-industrie	375	382	409	436	464	507	512
Chemische basisproductenindustrie	1 757	1 812	1 893	1 999	2 019	2 072	2 047
Chemische eindproductenindustrie	1 400	1 647	1 767	1 958	2 063	2 058	2 050
Rubber- en kunststofindustrie	985	1 267	1 310	1 372	1 374	1 376	1 371
Basismetalaalindustrie	918	1 059	1 101	1 107	1 085	1 133	1 141
Metaalproductenindustrie	2 664	3 367	3 528	3 675	3 658	3 638	3 619
Machine-industrie	2 733	3 506	3 706	3 759	3 798	3 826	3 861
Elektrotechnische industrie	3 297	3 874	4 069	4 139	3 990	3 894	3 838
Transportmiddelenindustrie	1 684	2 028	2 112	2 177	2 188	2 155	2 110
Overige industrie	4 405	5 291	5 476	5 641	5 770	5 797	5 788
Energie- en waterleidingbedrijven	1 588	1 614	1 638	1 748	1 792	1 802	1 795
Bouwnijverheid	10 651	14 173	15 263	15 838	15 719	15 496	15 174
Burgerlijke en utiliteitsbouw	4 581	5 566	5 951	6 088	6 111	5 928	5 793
Grond-, water- en wegenbouw	2 093	2 907	3 179	3 376	3 294	3 211	3 128
Overige bouwnijverheid	3 977	5 700	6 133	6 374	6 314	6 357	6 253
Handel, horeca en reparatie	24 117	32 779	34 808	35 992	36 807	37 462	37 498
Autohandel en -reparatie	2 823	3 683	3 885	4 085	4 217	4 303	4 307
Groothandel	11 813	16 034	16 996	17 463	17 891	18 256	18 356
Detailhandel en reparatie	6 759	9 207	9 851	10 280	10 553	10 816	10 803
Horeca	2 722	3 855	4 076	4 164	4 146	4 087	4 032
Vervoer, opslag en communicatie	10 737	14 967	16 034	16 515	16 635	16 683	16 607
Vervoer over land	4 445	5 846	6 186	6 372	6 553	6 612	6 667
Vervoer over water	465	548	596	639	619	592	581
Vervoer door de lucht	1 173	1 659	1 683	1 820	1 905	1 940	1 929
Dienstverlening t.b.v. vervoer	2 080	2 852	3 068	3 291	3 423	3 552	3 588
Post en telecommunicatie	2 574	4 062	4 501	4 393	4 135	3 987	3 842
Financiële en zakelijke dienstverlening	29 662	49 936	54 072	56 161	57 281	58 358	59 488
Banken	5 223	8 240	8 888	9 722	9 840	10 313	10 291
Verzekeringswezen en pensioenfondsen	2 050	2 744	2 886	3 205	3 320	3 369	3 348
Financiële hulpactiviteiten	1 455	2 305	2 441	2 480	2 594	2 645	2 623
Verhuur van en handel in onroerend goed	1 698	2 573	2 739	2 998	3 211	3 212	3 235
Verhuur van roerende goederen	350	629	716	751	783	780	775
Computerservicebureaus e.d.	1 853	5 254	5 933	5 851	6 002	5 980	6 166
Speur- en ontwikkelingswerk	1 048	1 647	1 788	1 809	1 905	1 962	1 949
Juridische en economische dienstverlening	5 832	9 219	10 336	11 052	11 302	11 453	11 687
Architecten- en ingenieursbureaus	2 247	3 466	3 793	3 807	4 015	4 070	4 158
Reclamebureaus	554	986	1 050	1 074	1 056	1 033	1 071
Uitzendbureaus e.d.	4 433	8 653	8 939	8 600	8 253	8 385	8 998
Zakelijke dienstverlening n.e.g.	2 919	4 220	4 563	4 812	5 000	5 156	5 187
Overheid	26 411	32 352	35 047	37 625	39 667	40 546	41 496
Overheidsbestuur en sociale verzekering	12 944	15 946	17 336	18 594	19 445	19 772	20 169
Defensie	3 113	3 008	3 201	3 389	3 585	3 597	3 601
Gesubsidieerd onderwijs	10 354	13 398	14 510	15 642	16 637	17 177	17 726
Zorg en overige dienstverlening	21 012	28 320	31 224	34 327	36 988	39 006	39 646
Gezondheids- en welzijnszorg	15 403	20 680	22 995	25 592	27 911	29 776	30 333
Milieudienstverlening	705	1 044	1 151	1 253	1 355	1 399	1 395
Cultuur, sport en recreatie	2 257	3 043	3 286	3 528	3 693	3 705	3 751
Particuliere huishoudens met personeel	21	30	31	35	36	37	37
Overige dienstverlening n.e.g.	2 626	3 523	3 761	3 919	3 993	4 089	4 130
<b>Beloning van werknemers</b>	<b>155 837</b>	<b>211 803</b>	<b>227 390</b>	<b>238 825</b>	<b>245 752</b>	<b>250 171</b>	<b>252 172</b>

**TABEL A 4.2**  
**Lonen**

	1 995	2 000	2001	2002	2003	2004*	2005*
<i>mln euro</i>							
Landbouw, bosbouw en visserij	1 659	1 972	2 122	2 274	2 289	2 289	2 252
Delfstoffenwinning	456	464	474	522	532	542	543
Industrie	25 417	28 134	29 190	29 583	29 551	29 059	28 959
Voedings- en genotmiddelenindustrie	3 800	4 044	4 191	4 220	4 251	4 166	4 120
Textiel- en lederindustrie	725	674	669	642	618	563	532
Papierindustrie	784	857	884	883	878	869	873
Uitgeverijen en drukkerijen	2 457	2 761	2 797	2 750	2 690	2 624	2 591
Aardolie-industrie	309	306	327	344	361	387	393
Chemische basisproductenindustrie	1 496	1 439	1 500	1 558	1 576	1 585	1 572
Chemische eindproductenindustrie	1 204	1 341	1 437	1 563	1 609	1 580	1 580
Rubber- en kunststofindustrie	871	1 052	1 083	1 116	1 108	1 097	1 096
Basismetalaalindustrie	800	854	885	874	852	874	886
Metaalproductenindustrie	2 352	2 781	2 903	2 984	2 972	2 910	2 901
Machine-industrie	2 401	2 865	3 023	3 022	3 053	3 025	3 068
Elektrotechnische industrie	2 915	3 176	3 328	3 339	3 193	3 079	3 046
Transportmiddelenindustrie	1 490	1 656	1 717	1 745	1 754	1 711	1 681
Overige industrie	3 813	4 328	4 446	4 543	4 636	4 589	4 620
Energie- en waterleidingbedrijven	1 378	1 310	1 331	1 399	1 420	1 392	1 394
Bouwnijverheid	8 831	11 196	12 011	12 391	12 277	11 917	11 689
Burgerlijke en utiliteitsbouw	3 687	4 286	4 562	4 666	4 680	4 454	4 357
Grond-, water- en wegenbouw	1 699	2 232	2 441	2 578	2 509	2 419	2 364
Overige bouwnijverheid	3 445	4 678	5 008	5 147	5 088	5 044	4 968
Handel, horeca en reparatie	21 407	27 335	28 911	29 514	29 983	30 246	30 378
Autohandel en -reparatie	2 508	3 091	3 247	3 359	3 456	3 487	3 494
Groothandel	10 505	13 370	14 112	14 302	14 562	14 712	14 841
Detailhandel en reparatie	5 955	7 639	8 143	8 405	8 547	8 674	8 715
Horeca	2 439	3 235	3 409	3 448	3 418	3 373	3 328
Vervoer, opslag en communicatie	9 428	12 294	13 152	13 385	13 364	13 281	13 265
Vervoer over land	3 995	4 924	5 186	5 320	5 423	5 406	5 457
Vervoer over water	411	453	490	516	499	474	465
Vervoer door de lucht	929	1 251	1 290	1 363	1 423	1 439	1 438
Dienstverlening t.b.v. vervoer	1 815	2 377	2 553	2 726	2 827	2 901	2 940
Post en telecommunicatie	2 278	3 289	3 633	3 460	3 192	3 061	2 965
Financiële en zakelijke dienstverlening	26 022	40 669	43 942	44 821	45 148	45 578	46 743
Banken	4 354	6 658	7 185	7 523	7 563	7 820	7 840
Verzekeringswezen en pensioenfondsen	1 710	2 122	2 236	2 392	2 488	2 520	2 517
Financiële hulpactiviteiten	1 243	1 855	1 960	1 950	2 020	2 068	2 061
Verhuur van en handel in onroerend goed	1 416	1 994	2 133	2 329	2 458	2 433	2 459
Verhuur van roerende goederen	312	516	587	606	622	612	609
Computerservicebureaus e.d.	1 703	4 453	5 024	4 839	4 852	4 825	5 008
Speur- en ontwikkelingswerk	905	1 296	1 407	1 436	1 494	1 533	1 529
Juridische en economische dienstverlening	5 217	7 562	8 432	8 890	8 967	8 973	9 200
Architecten- en ingenieursbureaus	2 003	2 838	3 099	3 088	3 208	3 187	3 287
Reclamebureaus	496	805	847	855	827	804	838
Uitzendbureaus e.d.	4 049	7 060	7 263	6 987	6 608	6 694	7 233
Zakelijke dienstverlening n.e.g.	2 614	3 510	3 769	3 926	4 041	4 109	4 162
Overheid	20 572	24 387	26 148	28 079	29 626	29 428	29 869
Overheidsbestuur en sociale verzekering	10 287	12 234	13 248	14 203	14 866	14 709	14 810
Defensie	1 972	1 830	1 877	1 988	2 147	2 075	2 072
Gesubsidieerd onderwijs	8 313	10 323	11 023	11 888	12 613	12 644	12 987
Zorg en overige dienstverlening	18 299	22 957	25 326	27 576	29 609	30 902	31 463
Gezondheids- en welzijnszorg	13 487	16 772	18 703	20 638	22 473	23 681	24 169
Milieudienstverlening	596	818	900	978	1 051	1 064	1 058
Cultuur, sport en recreatie	1 935	2 486	2 667	2 813	2 909	2 922	2 957
Particuliere huishoudens met personeel	18	27	28	32	33	33	33
Overige dienstverlening n.e.g.	2 263	2 854	3 028	3 115	3 143	3 202	3 246
<b>Lonen</b>	<b>133 469</b>	<b>170 718</b>	<b>182 607</b>	<b>189 544</b>	<b>193 799</b>	<b>194 634</b>	<b>196 555</b>

**TABEL A 4.3**  
**Beloning van werknemers (loonkosten) per arbeidsjaar en gewerkt uur**

	1 995	2 000	2001	2002	2003	2004*	2005*
<i>1 000 euro</i>							
<b>Beloning van werknemers (loonkosten)</b>							
<b>per arbeidsjaar</b>	31,2	36,8	38,8	40,8	42,5	44,2	44,8
Landbouw, bosbouw en visserij	23,7	27,9	29,0	31,0	32,7	33,7	34,2
Delfstoffenwinning	57,8	65,7	69,1	74,1	75,7	79,2	80,2
Industrie	32,2	37,9	39,6	41,7	43,5	45,4	46,2
Energie- en waterleidingbedrijven	42,5	50,4	52,7	56,0	58,7	61,3	62,0
Bouwnijverheid	29,7	35,1	37,0	39,1	40,7	42,9	43,6
Handel, horeca en reparatie	26,4	30,8	32,4	33,8	35,2	36,5	37,0
Vervoer, opslag en communicatie	31,6	37,7	39,4	41,4	42,9	44,5	45,2
Financiële en zakelijke dienstverlening	33,3	41,0	43,7	46,6	49,0	50,7	51,0
Overheid	36,1	42,7	45,0	47,0	48,6	50,5	52,1
Zorg en overige dienstverlening	28,7	32,7	34,4	36,1	37,5	38,8	39,1
<i>euro</i>							
<b>Beloning van werknemers (loonkosten)</b>							
<b>per gewerkt uur</b>	18,3	22,0	23,1	24,3	25,3	26,1	26,7
Landbouw, bosbouw en visserij	13,9	16,4	17,1	18,2	19,2	19,7	20,1
Delfstoffenwinning	32,9	37,2	38,9	41,5	43,9	44,2	46,5
Industrie	19,1	22,6	23,6	24,9	25,8	26,8	27,7
Energie- en waterleidingbedrijven	24,3	29,8	31,2	33,1	34,5	35,7	36,7
Bouwnijverheid	18,3	21,7	22,8	24,2	25,2	26,3	27,1
Handel, horeca en reparatie	15,3	18,2	19,1	20,0	20,7	21,5	21,7
Vervoer, opslag en communicatie	17,4	20,9	21,8	23,1	23,7	24,4	25,0
Financiële en zakelijke dienstverlening	18,9	23,5	25,1	26,7	27,9	28,7	29,0
Overheid	22,0	26,8	28,3	29,3	30,0	31,0	32,4
Zorg en overige dienstverlening	17,2	20,3	21,4	22,4	23,3	24,0	24,3

# Rekeningenstelsel: jaargegevens

TABEL R 0.1  
Rekeningenstelsel 1995

	Niet-financiële vennootschappen	Financiële instellingen	Overheid	Huishoudens	IZW huishoudens	Onverdeelde transacties	Totale economie	Transacties van het buitenland
	S 1	S 2	S 3	S 4	S 5		S 0	S 6
<i>mln euro</i>								
<b>0. IN- EN UITVOER</b>								
M	Invoer van goederen en diensten							163 876
B	Uitvoer van goederen en diensten							181 219
<b>1. PRODUCTIEREKENING</b>								
M	Productie (basisprijzen)	400 803	30 645	60 646	79 539	2 330	573 963	
	Productgebonden belastingen (excl. BTW)						12 834	12 834
	Toegerekende BTW						20 849	20 849
	Productgebonden subsidies (-)						4 108	4 108
B	Intermediair verbruik (excl. aftrekbare BTW)	229 802	13 615	20 201	33 505	1 154	298 277	
	Toegevoegde waarde (bruto) 1)	171 001	17 030	40 445	46 034	1 176	29 575	305 261
<b>2.1 INKOMENSREKENING (INKOMENSFORMING)</b>								
M	Toegevoegde waarde (bruto) 1)	171 001	17 030	40 445	46 034	1 176	29 575	305 261
	Verschil toegerekende en afgedragen BTW	409			608		- 1 017	
B	Beloning van werknemers	104 177	8 184	32 345	10 073	1 058		155 837
	Belastingen op productie en invoer							35 973
	Productgebonden (excl. BTW)						12 834	12 834
	Afgedragen BTW						19 832	19 832
	Niet-productgebonden	1 816	164	368	951	8		3 307
	Subsidies (-)							4 938
	Productgebonden						4 108	4 108
	Niet-productgebonden	376	6	247	201	-		830
	Afschrijvingen	24 735	2 599	7 979	9 803	110		45 226
	Exploitatieoverschot/gemengd inkomen (netto)	41 058	6 089	-	26 016	-		73 163
<b>2.2 INKOMENSREKENING (PRIMAIRE VERDELING)</b>								
M	Exploitatieoverschot/gemengd inkomen (netto)	41 058	6 089	-	26 016	-		73 163
	Beloning van werknemers				155 847			155 847
	Belastingen op productie en invoer			32 573				32 573
	Subsidies (-)			3 076				3 076
	Inkomen uit vermogen	15 546	87 466	10 388	40 208	453		154 061
B	Inkomen uit vermogen	30 261	86 806	18 650	12 261	20		147 998
	Primair inkomen/nationaal inkomen (netto)	26 343	6 749	21 235	209 810	433		264 570
<b>2.3 INKOMENSREKENING (SECUNDAIRE VERDELING)</b>								
M	Primair inkomen/nationaal inkomen (netto)	26 343	6 749	21 235	209 810	433		264 570
	Belastingen op inkomen en vermogen			37 481				37 481
	Sociale premies	3 679	30 488	52 118	63	7		86 355
	Sociale uitkeringen (in geld)				63 833			63 833
	Overige inkomensoverdrachten	1 923	10 143	44 701	10 164	2 310		69 241
B	Belastingen op inkomen en vermogen	7 599	1 969		27 545	-		37 113
	Sociale premies				86 031			86 031
	Sociale uitkeringen (in geld)	3 679	14 744	46 299	63	7		64 792
	Overige inkomensoverdrachten	2 342	10 091	46 990	11 704	935		72 062
	Beschikbaar inkomen (netto)	18 325	20 576	62 246	158 527	1 808		261 482
<b>2.4 INKOMENSREKENING (INKOMENSBESTEDING)</b>								
M	Beschikbaar inkomen (netto)	18 325	20 576	62 246	158 527	1 808		261 482
	Correctie pensioenvoorziening		- 15 809		15 863			54
B	Consumptieve bestedingen			72 687	149 298	1 760		223 745
	Besparingen (netto)/ saldo lopende transacties van het buitenland met Nederland	18 325	4 767	- 10 441	25 092	48		37 791
								- 18 844
<b>3.1 KAPITAALREKENING (KAPITAALOVERDRACHTEN)</b>								
M	Besparingen (netto)/ saldo lopende transacties van het buitenland met Nederland	18 325	4 767	- 10 441	25 092	48		37 791
	Kapitaaloverdrachten	17 140	261	20 409	4 163	184		42 157
B	Kapitaaloverdrachten	192	210	37 365	5 492	-		43 259
	Saldo van netto besparingen en kapitaaloverdrachten	35 273	4 818	- 27 397	23 763	232		36 689
								- 17 742
<b>3.2 KAPITAALREKENING (KAPITAALFORMING)</b>								
M	Saldo van netto besparingen en kapitaaloverdrachten	35 273	4 818	- 27 397	23 763	232		36 689
	Afschrijvingen	24 735	2 599	7 979	9 803	110		45 226
B	Investerings (bruto)	32 423	2 960	9 636	19 008	146		64 173
	Saldo aan- en verkopen van niet-geproduceerde niet-financiële activa	331	185	- 917	368	33		-
	Vorderingsaldo	27 254	4 272	- 28 137	14 190	163		17 742
								- 17 742
<b>4. FINANCIËLE REKENING 2)</b>								
A	Verandering van vorderingen	25 400	89 432	- 25 241	33 003		122 594	37 169
P	Verandering van schulden	2 575	85 160	2 896	14 548		105 179	54 584
	Verandering in financieel vermogen	22 825	4 272	- 28 137	18 455		17 415	- 17 415
	Vorderingsaldo	27 254	4 272	- 28 137	14 353		17 742	- 17 742
	Statistisch verschil	- 4 429	-	-	4 102		- 327	327

TABEL R 0.1 (vervolg)  
Rekeningenstelsel 2000

	Niet-financiële vennootschappen	Financiële instellingen	Overheid	Huishoudens	IZW huishoudens	Onverdeelde transacties	Totale economie	Transacties van het buitenland
	S 1	S 2	S 3	S 4	S 5		S 0	S 6
<i>mln euro</i>								
<b>0. IN- EN UITVOER</b>								
M	Invoer van goederen en diensten							269 732
B	Uitvoer van goederen en diensten							292 916
<b>1. PRODUCTIEREKENING</b>								
M	Productie (basisprijzen)	572 172	46 776	76 898	106 043	4 272	806 161	
	Productgebonden belastingen (excl. BTW)						19 211	19 211
	Toegerekende BTW						29 561	29 561
	Productgebonden subsidies (-)						4 227	4 227
B	Intermediair verbruik (excl. aftrekbare BTW)	335 025	24 763	27 278	43 199	2 481	432 746	
	Toegevoegde waarde (bruto) 1)	237 147	22 013	49 620	62 844	1 791	44 545	417 960
<b>2.1 INKOMENSREKENING (INKOMENSFORMING)</b>								
M	Toegevoegde waarde (bruto) 1)	237 147	22 013	49 620	62 844	1 791	44 545	417 960
	Vershil toegerekende en afgedragen BTW	285			427		- 712	
B	Beloning van werknemers	144 303	12 532	39 647	13 724	1 597		211 803
	Belastingen op productie en invoer							52 381
	Productgebonden (excl. BTW)						19 211	19 211
	Afgedragen BTW						28 849	28 849
	Niet-productgebonden	2 321	292	465	1 229	14		4 321
	Subsidies (-)							7 406
	Productgebonden						4 227	4 227
	Niet-productgebonden	2 150	76	611	342	-		3 179
	Afschrijvingen	33 059	4 685	10 119	13 265	180		61 308
	Exploitatieoverschot/gemengd inkomen (netto)	59 899	4 580	-	35 395	-		99 874
<b>2.2 INKOMENSREKENING (PRIMAIRE VERDELING)</b>								
M	Exploitatieoverschot/gemengd inkomen (netto)	59 899	4 580	-	35 395	-	-	99 874
	Beloning van werknemers				211 596			211 596
	Belastingen op productie en invoer			49 033				49 033
	Subsidies (-)			6 075				6 075
	Inkomen uit vermogen	24 115	168 862	8 790	51 939	544		254 250
B	Inkomen uit vermogen	45 192	161 009	15 699	21 083	23		243 006
	Primair inkomen/nationaal inkomen (netto)	38 822	12 433	36 049	277 847	521	-	365 672
<b>2.3 INKOMENSREKENING (SECUNDAIRE VERDELING)</b>								
M	Primair inkomen/nationaal inkomen (netto)	38 822	12 433	36 049	277 847	521	-	365 672
	Belastingen op inkomen en vermogen			48 540				48 540
	Sociale premies	4 615	38 305	68 741	396	46		112 103
	Sociale uitkeringen (in geld)				71 657			71 657
	Overige inkomensoverdrachten	2 494	14 155	55 540	15 099	4 654		91 942
B	Belastingen op inkomen en vermogen	13 536	3 797		30 427	-		47 760
	Sociale premies				111 669			111 669
	Sociale uitkeringen (in geld)	4 615	20 692	47 221	396	46		72 970
	Overige inkomensoverdrachten	3 163	14 321	61 082	17 309	1 785		97 660
	Beschikbaar inkomen (netto)	24 617	26 083	100 567	205 198	3 390		359 855
<b>2.4 INKOMENSREKENING (INKOMENSBESTEDING)</b>								
M	Beschikbaar inkomen (netto)	24 617	26 083	100 567	205 198	3 390		359 855
	Correctie pensioenvoorziening		- 17 621		17 828			207
B	Consumptieve bestedingen			91 871	207 311	3 512		302 694
	Besparingen (netto)/ saldo lopende transacties van het buitenland met Nederland	24 617	8 462	8 696	15 715	- 122		57 368
								- 26 594
<b>3.1 KAPITAALREKENING (KAPITAALOVERDRACHTEN)</b>								
M	Besparingen (netto)/ saldo lopende transacties van het buitenland met Nederland	24 617	8 462	8 696	15 715	- 122		57 368
	Kapitaaloverdrachten	2 806	398	6 333	5 059	438		15 034
B	Kapitaaloverdrachten	146	1 365	7 481	7 256	-		16 248
	Saldo van netto besparingen en kapitaaloverdrachten	27 277	7 495	7 548	13 518	316		56 154
								- 25 380
<b>3.2 KAPITAALREKENING (KAPITAALFORMING)</b>								
M	Saldo van netto besparingen en kapitaaloverdrachten	27 277	7 495	7 548	13 518	316		56 154
	Afschrijvingen	33 059	4 685	10 119	13 265	180		61 308
B	Investerings (bruto)	43 535	6 020	13 131	29 172	224		92 082
	Saldo aan- en verkopen van niet-geproduceerde niet-financiële activa	3 249	284	- 3 708	145	30		-
	Vorderingensaldo	13 552	5 876	8 244	- 2 534	242		25 380
								- 25 380
<b>4. FINANCIËLE REKENING 2)</b>								
A	Verandering van vorderingen	98 964	332 037	752	45 751		477 504	286 703
P	Verandering van schulden	89 072	326 161	- 7 492	46 845		454 586	309 621
	Verandering in financieel vermogen	9 892	5 876	8 244	- 1 094		22 918	- 22 918
	Vorderingensaldo	13 552	5 876	8 244	- 2 292		25 380	- 25 380
	Statistisch verschil	- 3 660	-	-	1 198		- 2 462	2 462

TABEL R 0.1 (vervolg)  
Rekeningenstelsel 2001

	Niet-financiële vennootschappen	Financiële instellingen	Overheid	Huishoudens	IZW huishoudens	Onverdeelde transacties	Totale economie	Transacties van het buitenland
	S 1	S 2	S 3	S 4	S 5		S 0	S 6
<i>mln euro</i>								
<b>0. IN- EN UITVOER</b>								
M	Invoer van goederen en diensten							275 305
B	Uitvoer van goederen en diensten							301 216
<b>1. PRODUCTIEREKENING</b>								
M	Productie (basisprijzen)	602 521	49 192	84 361	112 514	4 576	853 164	
	Productgebonden belastingen (excl. BTW)						20 595	20 595
	Toegerekende BTW						33 517	33 517
	Productgebonden subsidies (-)						3 937	3 937
B	Intermediair verbruik (excl. aftrekbare BTW)	350 527	25 040	30 969	46 436	2 636	455 608	
	Toegevoegde waarde (bruto) 1)	251 994	24 152	53 392	66 078	1 940	50 175	447 731
<b>2.1 INKOMENSREKENING (INKOMENSFORMING)</b>								
M	Toegevoegde waarde (bruto) 1)	251 994	24 152	53 392	66 078	1 940	50 175	447 731
	Vershil toegerekende en afgedragen BTW	389			619		- 1 008	
B	Beloning van werknemers	154 574	13 399	42 820	14 862	1 735		227 390
	Belastingen op productie en invoer							57 892
	Productgebonden (excl. BTW)						20 595	20 595
	Afgedragen BTW						32 509	32 509
	Niet-productgebonden	2 606	312	471	1 384	15		4 788
	Subsidies (-)							7 747
	Productgebonden						3 937	3 937
	Niet-productgebonden	2 593	95	666	456	-		3 810
	Afschrijvingen	35 583	5 010	10 767	14 315	190		65 865
	Exploitatieoverschot/gemengd inkomen (netto)	62 213	5 526	-	36 592	-		104 331
<b>2.2 INKOMENSREKENING (PRIMAIRE VERDELING)</b>								
M	Exploitatieoverschot/gemengd inkomen (netto)	62 213	5 526	-	36 592	-	-	104 331
	Beloning van werknemers				227 243			227 243
	Belastingen op productie en invoer			54 758				54 758
	Subsidies (-)			6 678				6 678
	Inkomen uit vermogen	20 906	186 470	11 481	53 500	582		272 939
B	Inkomen uit vermogen	48 648	183 129	14 732	20 818	21		267 348
	Primair inkomen/nationaal inkomen (netto)	34 471	8 867	44 829	296 517	561	-	385 245
<b>2.3 INKOMENSREKENING (SECUNDAIRE VERDELING)</b>								
M	Primair inkomen/nationaal inkomen (netto)	34 471	8 867	44 829	296 517	561	-	385 245
	Belastingen op inkomen en vermogen			51 216				51 216
	Sociale premies	4 772	40 269	65 936	406	45		111 428
	Sociale uitkeringen (in geld)				75 832			75 832
	Overige inkomensoverdrachten	2 683	15 574	62 941	16 504	4 967		102 669
B	Belastingen op inkomen en vermogen	13 738	4 111		32 443	-		50 292
	Sociale premies				111 066			111 066
	Sociale uitkeringen (in geld)	4 772	22 250	49 770	406	45		77 243
	Overige inkomensoverdrachten	3 324	15 575	69 044	18 937	1 875		108 755
	Beschikbaar inkomen (netto)	20 092	22 774	106 108	226 407	3 653		379 034
<b>2.4 INKOMENSREKENING (INKOMENSBESTEDING)</b>								
M	Beschikbaar inkomen (netto)	20 092	22 774	106 108	226 407	3 653		379 034
	Correctie pensioenvoorziening		- 18 018		18 284			266
B	Consumptieve bestedingen			101 385	220 466	3 778		325 629
	Besparingen (netto)/ saldo lopende transacties van het buitenland met Nederland	20 092	4 756	4 723	24 225	- 125		53 671
								- 23 345
<b>3.1 KAPITAALREKENING (KAPITAALOVERDRACHTEN)</b>								
M	Besparingen (netto)/ saldo lopende transacties van het buitenland met Nederland	20 092	4 756	4 723	24 225	- 125		53 671
	Kapitaaloverdrachten	2 857	57	6 394	5 835	448		15 591
B	Kapitaaloverdrachten	173	31	8 895	7 285	-		16 384
	Saldo van netto besparingen en kapitaaloverdrachten	22 776	4 782	2 222	22 775	323		52 878
								- 22 552
<b>3.2 KAPITAALREKENING (KAPITAALFORMING)</b>								
M	Saldo van netto besparingen en kapitaaloverdrachten	22 776	4 782	2 222	22 775	323		52 878
	Afschrijvingen	35 583	5 010	10 767	14 315	190		65 865
B	Investerings (bruto)	45 549	5 306	14 582	30 518	236		96 191
	Saldo aan- en verkopen van niet-geproduceerde niet-financiële activa	539	203	- 452	- 294	4		-
	Vorderingensaldo	12 271	4 283	- 1 141	6 866	273		22 552
								- 22 552
<b>4. FINANCIËLE REKENING 2)</b>								
A	Verandering van vorderingen	69 450	430 744	3 509	41 624		545 327	386 527
P	Verandering van schulden	59 294	426 461	4 650	35 303		525 708	406 146
	Verandering in financieel vermogen	10 156	4 283	- 1 141	6 321		19 619	- 19 619
	Vorderingensaldo	12 271	4 283	- 1 141	7 139		22 552	- 22 552
	Statistisch verschil	- 2 115	-	-	- 818		- 2 933	2 933

TABEL R 0.1 (vervolg)  
Rekeningenstelsel 2002

	Niet-financiële vennootschappen	Financiële instellingen	Overheid	Huishoudens	IZW huishoudens	Onverdeelde transacties	Totale economie	Transacties van het buitenland
	S 1	S 2	S 3	S 4	S 5		S 0	S 6
<i>mln euro</i>								
<b>0. IN- EN UITVOER</b>								
M	Invoer van goederen en diensten							268 112
B	Uitvoer van goederen en diensten							298 450
<b>1. PRODUCTIEREKENING</b>								
M	Productie (basisprijzen)	609 124	51 522	89 775	115 090	4 916	870 427	
	Productgebonden belastingen (excl. BTW)						20 393	20 393
	Toegerekende BTW						34 627	34 627
	Productgebonden subsidies (-)						4 180	4 180
B	Intermediair verbruik (excl. aftrekbare BTW)	346 100	25 229	33 070	48 879	2 775	456 053	
	Toegevoegde waarde (bruto) 1)	263 024	26 293	56 705	66 211	2 141	50 840	465 214
<b>2.1 INKOMENSREKENING (INKOMENSFORMING)</b>								
M	Toegevoegde waarde (bruto) 1)	263 024	26 293	56 705	66 211	2 141	50 840	465 214
	Vershil toegerekende en afgedragen BTW	495			639		- 1 134	
B	Beloning van werknemers	161 243	14 446	45 599	15 600	1 937	238 825	1 246
	Belastingen op productie en invoer						58 890	
	Productgebonden (excl. BTW)						20 393	20 393
	Afgedragen BTW						33 493	33 493
	Niet-productgebonden	2 726	309	505	1 458	6	5 004	
	Subsidies (-)						8 159	
	Productgebonden						4 180	4 180
	Niet-productgebonden	2 670	94	801	414	-	3 979	
	Afschrijvingen	37 322	5 196	11 402	15 309	198	69 427	
	Exploitatieoverschot/gemengd inkomen (netto)	64 898	6 436	-	34 897	-	106 231	
<b>2.2 INKOMENSREKENING (PRIMAIRE VERDELING)</b>								
M	Exploitatieoverschot/gemengd inkomen (netto)	64 898	6 436	-	34 897	-	106 231	
	Beloning van werknemers				238 501		238 501	1 570
	Belastingen op productie en invoer			56 347			56 347	2 543
	Subsidies (-)			6 901			6 901	1 258
	Inkomen uit vermogen	19 513	146 114	9 982	52 605	562	228 776	92 241
B	Inkomen uit vermogen	42 328	146 961	13 534	20 071	19	222 913	98 104
	Primair inkomen/nationaal inkomen (netto)	42 083	5 589	45 894	305 932	543	400 041	
<b>2.3 INKOMENSREKENING (SECUNDAIRE VERDELING)</b>								
M	Primair inkomen/nationaal inkomen (netto)	42 083	5 589	45 894	305 932	543	400 041	
	Belastingen op inkomen en vermogen			53 238			53 238	208
	Sociale premies	4 761	43 719	66 349	432	51	115 312	323
	Sociale uitkeringen (in geld)				79 946		79 946	1 727
	Overige inkomensoverdrachten	3 180	18 437	69 780	19 069	5 338	115 804	9 716
B	Belastingen op inkomen en vermogen	12 603	3 008		36 735	-	52 346	1 100
	Sociale premies				114 892		114 892	743
	Sociale uitkeringen (in geld)	4 761	24 329	51 883	432	51	81 456	217
	Overige inkomensoverdrachten	3 791	18 436	76 282	21 785	1 954	122 248	3 272
	Beschikbaar inkomen (netto)	28 869	21 972	107 096	231 535	3 927	393 399	
<b>2.4 INKOMENSREKENING (INKOMENSBESTEDING)</b>								
M	Beschikbaar inkomen (netto)	28 869	21 972	107 096	231 535	3 927	393 399	
	Correctie pensioenvoorziening		- 19 397		19 686		289	- 289
B	Consumptieve bestedingen			110 246	228 924	4 119	343 289	
	Besparingen (netto)/ saldo lopende transacties van het buitenland met Nederland	28 869	2 575	- 3 150	22 297	- 192	50 399	- 28 239
<b>3.1 KAPITAALREKENING (KAPITAALOVERDRACHTEN)</b>								
M	Besparingen (netto)/ saldo lopende transacties van het buitenland met Nederland	28 869	2 575	- 3 150	22 297	- 192	50 399	- 28 239
	Kapitaaloverdrachten	2 043	1 586	6 540	5 712	545	16 426	2 428
B	Kapitaaloverdrachten	352	1 305	7 898	7 838	-	17 393	1 461
	Saldo van netto besparingen en kapitaaloverdrachten	30 560	2 856	- 4 508	20 171	353	49 432	- 27 272
<b>3.2 KAPITAALREKENING (KAPITAALFORMING)</b>								
M	Saldo van netto besparingen en kapitaaloverdrachten	30 560	2 856	- 4 508	20 171	353	49 432	- 27 272
	Afschrijvingen	37 322	5 196	11 402	15 309	198	69 427	
B	Investerings (bruto)	43 115	1 498	16 444	30 309	221	91 587	
	Saldo aan- en verkopen van niet-geproduceerde niet-financiële activa	550	- 188	- 272	- 94	4	-	
	Vorderingensaldo	24 217	6 742	- 9 278	5 265	326	27 272	- 27 272
<b>4. FINANCIËLE REKENING 2)</b>								
A	Verandering van vorderingen	50 308	212 760	5 705	49 096		317 869	151 813
P	Verandering van schulden	28 695	206 018	14 983	41 545		291 241	178 441
	Verandering in financieel vermogen	21 613	6 742	- 9 278	7 551		26 628	- 26 628
	Vorderingensaldo	24 217	6 742	- 9 278	5 591		27 272	- 27 272
	Statistisch verschil	- 2 604	-	-	1 960		- 644	644



TABEL R 0.1 (vervolg)  
Rekeningenstelsel 2003

	Niet-financiële vennootschappen	Financiële instellingen	Overheid	Huishoudens	IZW huishoudens	Onverdeelde transacties	Totale economie	Transacties van het buitenland
	S 1	S 2	S 3	S 4	S 5		S 0	S 6
<i>mln euro</i>								
<b>0. IN- EN UITVOER</b>								
M	Invoer van goederen en diensten							270 538
B	Uitvoer van goederen en diensten							300 498
<b>1. PRODUCTIEREKENING</b>								
M	Productie (basisprijzen)	610 236	56 430	94 791	116 920	5 115	883 492	
	Productgebonden belastingen (excl. BTW)						20 660	20 660
	Toegerekende BTW						35 465	35 465
	Productgebonden subsidies (-)						4 436	4 436
B	Intermediair verbruik (excl. aftrekbare BTW)	343 605	26 073	34 945	50 664	2 949	458 236	
	Toegevoegde waarde (bruto) 1)	266 631	30 357	59 846	66 256	2 166	51 689	476 945
<b>2.1 INKOMENSREKENING (INKOMENSFORMING)</b>								
M	Toegevoegde waarde (bruto) 1)	266 631	30 357	59 846	66 256	2 166	51 689	476 945
	Vershil toegerekende en afgedragen BTW	310			401		- 711	
B	Beloning van werknemers	164 883	14 984	48 040	15 896	1 949	245 752	1 130
	Belastingen op productie en invoer						60 464	
	Productgebonden (excl. BTW)						20 660	20 660
	Afgedragen BTW						34 754	34 754
	Niet-productgebonden	2 681	329	539	1 486	15	5 050	5 050
	Subsidies (-)						8 119	8 119
	Productgebonden						4 436	4 436
	Niet-productgebonden	2 287	98	768	530	-	3 683	3 683
	Afschrijvingen	38 081	5 132	12 035	16 011	202	71 461	71 461
	Exploitatieoverschot/gemengd inkomen (netto)	63 583	10 010	-	33 794	-	-	107 387
<b>2.2 INKOMENSREKENING (PRIMAIRE VERDELING)</b>								
M	Exploitatieoverschot/gemengd inkomen (netto)	63 583	10 010	-	33 794	-	-	107 387
	Beloning van werknemers				245 075		245 075	1 807
	Belastingen op productie en invoer			57 913			57 913	2 551
	Subsidies (-)			6 749			6 749	1 370
	Inkomen uit vermogen	25 077	128 495	9 438	48 339	424	211 773	87 958
B	Inkomen uit vermogen	43 444	130 328	12 719	17 987	14	204 492	95 239
	Primair inkomen/nationaal inkomen (netto)	45 216	8 177	47 883	309 221	410	-	410 907
<b>2.3 INKOMENSREKENING (SECUNDAIRE VERDELING)</b>								
M	Primair inkomen/nationaal inkomen (netto)	45 216	8 177	47 883	309 221	410	-	410 907
	Belastingen op inkomen en vermogen			50 803			50 803	210
	Sociale premies	4 479	47 433	70 347	402	46	122 707	299
	Sociale uitkeringen (in geld)				82 998		82 998	1 873
	Overige inkomensoverdrachten	3 493	19 291	76 729	20 770	5 599	125 882	10 147
B	Belastingen op inkomen en vermogen	10 248	3 363		36 328	-	49 939	1 074
	Sociale premies				122 151		122 151	855
	Sociale uitkeringen (in geld)	4 479	24 943	54 794	402	46	84 664	207
	Overige inkomensoverdrachten	4 228	19 279	83 066	23 603	1 912	132 088	3 941
	Beschikbaar inkomen (netto)	34 233	27 316	107 902	230 907	4 097	404 455	
<b>2.4 INKOMENSREKENING (INKOMENSBESTEDING)</b>								
M	Beschikbaar inkomen (netto)	34 233	27 316	107 902	230 907	4 097	404 455	
	Correctie pensioenvoorziening		- 22 494		22 766		272	- 272
B	Consumptieve bestedingen			116 793	233 912	4 191	354 896	
	Besparingen (netto)/ saldo lopende transacties van het buitenland met Nederland	34 233	4 822	- 8 891	19 761	- 94	49 831	- 29 203
<b>3.1 KAPITAALREKENING (KAPITAALOVERDRACHTEN)</b>								
M	Besparingen (netto)/ saldo lopende transacties van het buitenland met Nederland	34 233	4 822	- 8 891	19 761	- 94	49 831	- 29 203
	Kapitaaloverdrachten	2 053	685	7 000	5 639	369	15 746	2 384
B	Kapitaaloverdrachten	191	502	8 592	7 483	-	16 768	1 362
	Saldo van netto besparingen en kapitaaloverdrachten	36 095	5 005	- 10 483	17 917	275	48 809	- 28 181
<b>3.2 KAPITAALREKENING (KAPITAALFORMING)</b>								
M	Saldo van netto besparingen en kapitaaloverdrachten	36 095	5 005	- 10 483	17 917	275	48 809	- 28 181
	Afschrijvingen	38 081	5 132	12 035	16 011	202	71 461	
B	Investerings (bruto)	39 827	3 411	16 958	31 678	215	92 089	
	Saldo aan- en verkopen van niet-geproduceerde niet-financiële activa	943	- 103	- 392	- 452	4	-	
	Vorderingensaldo	33 406	6 829	- 15 014	2 702	258	28 181	- 28 181
<b>4. FINANCIËLE REKENING 2)</b>								
A	Verandering van vorderingen	44 292	295 256	3 172	51 822		394 542	195 577
P	Verandering van schulden	10 703	288 427	18 186	47 351		364 667	225 452
	Verandering in financieel vermogen	33 589	6 829	- 15 014	4 471		29 875	- 29 875
	Vorderingensaldo	33 406	6 829	- 15 014	2 960		28 181	- 28 181
	Statistisch verschil	183	-	-	1 511		1 694	- 1 694

TABEL R 0.1 (vervolg)  
Rekeningenstelsel 2004\*

	Niet-financiële vennootschappen	Financiële instellingen	Overheid	Huishoudens	IZW huishoudens	Onverdeelde transacties	Totale economie	Transacties van het buitenland
	S 1	S 2	S 3	S 4	S 5		S 0	S 6
<i>mln euro</i>								
<b>0. IN- EN UITVOER</b>								
M	Invoer van goederen en diensten							290 457
B	Uitvoer van goederen en diensten							325 686
<b>1. PRODUCTIEREKENING</b>								
M	Productie (basisprijzen)	630 159	58 873	96 205	118 600	5 202	909 039	
	Productgebonden belastingen (excl. BTW)						22 229	22 229
	Toegerekende BTW						36 035	36 035
	Productgebonden subsidies (-)						4 247	4 247
B	Intermediair verbruik (excl. aftrekbare BTW)	356 697	27 072	34 901	51 572	2 960	473 202	
	Toegevoegde waarde (bruto) 1)	273 462	31 801	61 304	67 028	2 242	54 017	489 854
<b>2.1 INKOMENSREKENING (INKOMENSFORMING)</b>								
M	Toegevoegde waarde (bruto) 1)	273 462	31 801	61 304	67 028	2 242	54 017	489 854
	Vershil toegerekende en afgedragen BTW	126			98		- 224	
B	Beloning van werknemers	167 669	15 509	49 091	15 880	2 022	250 171	1 040
	Belastingen op productie en invoer						63 360	
	Productgebonden (excl. BTW)						22 229	22 229
	Afgedragen BTW						35 811	35 811
	Niet-productgebonden	2 856	345	539	1 566	14	5 320	
	Subsidies (-)						8 300	
	Productgebonden						4 247	4 247
	Niet-productgebonden	2 591	123	724	615	-	4 053	
	Afschrijvingen	38 859	5 171	12 398	16 803	206	73 437	
	Exploitatieoverschot/gemengd inkomen (netto)	66 795	10 899	-	33 492	-	111 186	
<b>2.2 INKOMENSREKENING (PRIMAIRE VERDELING)</b>								
M	Exploitatieoverschot/gemengd inkomen (netto)	66 795	10 899	-	33 492	-	111 186	
	Beloning van werknemers				249 157		249 157	2 054
	Belastingen op productie en invoer			61 034			61 034	2 326
	Subsidies (-)			6 922			6 922	1 378
	Inkomen uit vermogen	34 890	146 364	10 303	47 768	447	239 772	107 096
B	Inkomen uit vermogen	46 201	146 967	12 664	18 016	15	223 863	123 005
	Primair inkomen/nationaal inkomen (netto)	55 484	10 296	51 751	312 401	432	430 364	
<b>2.3 INKOMENSREKENING (SECUNDAIRE VERDELING)</b>								
M	Primair inkomen/nationaal inkomen (netto)	55 484	10 296	51 751	312 401	432	430 364	
	Belastingen op inkomen en vermogen			51 226			51 226	190
	Sociale premies	4 452	49 520	73 409	390	45	127 816	266
	Sociale uitkeringen (in geld)				86 025		86 025	2 021
	Overige inkomensoverdrachten	3 907	20 135	76 492	21 840	5 884	128 258	11 337
B	Belastingen op inkomen en vermogen	10 787	4 408		34 985	-	50 180	1 236
	Sociale premies				127 078		127 078	1 004
	Sociale uitkeringen (in geld)	4 452	26 413	56 528	390	45	87 828	218
	Overige inkomensoverdrachten	4 465	20 131	83 605	25 139	2 021	135 361	4 234
	Beschikbaar inkomen (netto)	44 139	28 999	112 745	233 064	4 295	423 242	
<b>2.4 INKOMENSREKENING (INKOMENSBESTEDING)</b>								
M	Beschikbaar inkomen (netto)	44 139	28 999	112 745	233 064	4 295	423 242	
	Correctie pensioenvoorziening		- 23 107		23 400		293	- 293
B	Consumptieve bestedingen			118 821	237 193	4 254	360 268	
	Besparingen (netto)/ saldo lopende transacties van het buitenland met Nederland	44 139	5 892	- 6 076	19 271	41	63 267	- 42 347
<b>3.1 KAPITAALREKENING (KAPITAALOVERDRACHTEN)</b>								
M	Besparingen (netto)/ saldo lopende transacties van het buitenland met Nederland	44 139	5 892	- 6 076	19 271	41	63 267	- 42 347
	Kapitaaloverdrachten	1 618	344	7 339	5 899	374	15 574	2 598
B	Kapitaaloverdrachten	255	120	8 559	7 814	-	16 748	1 424
	Saldo van netto besparingen en kapitaaloverdrachten	45 502	6 116	- 7 296	17 356	415	62 093	- 41 173
<b>3.2 KAPITAALREKENING (KAPITAALFORMING)</b>								
M	Saldo van netto besparingen en kapitaaloverdrachten	45 502	6 116	- 7 296	17 356	415	62 093	- 41 173
	Afschrijvingen	38 859	5 171	12 398	16 803	206	73 437	
B	Investerings (bruto)	42 835	2 569	15 626	33 116	211	94 357	
	Saldo aan- en verkopen van niet-geproduceerde niet-financiële activa	1 237	- 106	- 1 583	448	4	-	
	Vorderingensaldo	40 289	8 824	- 8 941	595	406	41 173	- 41 173
<b>4. FINANCIËLE REKENING 2)</b>								
A	Verandering van vorderingen	38 549	259 537	- 3 087	41 524		336 523	121 524
P	Verandering van schulden	2 338	250 713	5 854	39 078		297 983	160 064
	Verandering in financieel vermogen	36 211	8 824	- 8 941	2 446		38 540	- 38 540
	Vorderingensaldo	40 289	8 824	- 8 941	1 001		41 173	- 41 173
	Statistisch verschil	- 4 078	-	-	1 445		- 2 633	2 633

**TABEL R 0.1 (slot)**  
**Rekeningenstelsel 2005\***

	Niet-financiële vennootschappen	Financiële instellingen	Overheid	Huishoudens	IZW huishoudens	Onverdeelde transacties	Totale economie	Transacties van het buitenland
	S 1	S 2	S 3	S 4	S 5		S 0	S 6
<i>mln euro</i>								
<b>0. IN- EN UITVOER</b>								
M	Invoer van goederen en diensten							314 620
B	Uitvoer van goederen en diensten							353 598
<b>1. PRODUCTIEREKENING</b>								
M	Productie (basisprijzen)	661 580	61 669	98 824	123 115	5 348	950 536	
	Productgebonden belastingen (excl. BTW)						23 744	23 744
	Toegerekende BTW						37 068	37 068
	Productgebonden subsidies (-)						4 207	4 207
B	Intermediair verbruik (excl. aftrekbare BTW)	380 251	28 928	35 847	53 419	3 050	501 495	
	Toegevoegde waarde (bruto) 1)	281 329	32 741	62 977	69 696	2 298	56 605	505 646
<b>2.1 INKOMENSREKENING (INKOMENSFORMING)</b>								
M	Toegevoegde waarde (bruto) 1)	281 329	32 741	62 977	69 696	2 298	56 605	505 646
	Verskil toegerekende en afgedragen BTW	66			52		- 118	
B	Beloning van werknemers	168 617	15 428	50 176	15 874	2 077		252 172
	Belastingen op productie en invoer							66 376
	Productgebonden (excl. BTW)						23 744	23 744
	Afgedragen BTW						36 950	36 950
	Niet-productgebonden	3 067	356	555	1 691	13		5 682
	Subsidies (-)							7 597
	Productgebonden						4 207	4 207
	Niet-productgebonden	2 171	85	629	505	-		3 390
	Afschrijvingen	39 607	5 162	12 875	17 549	208		75 401
	Exploitatieoverschot/gemengd inkomen (netto)	72 275	11 880	-	35 139	-	-	119 294
<b>2.2 INKOMENSREKENING (PRIMAIRE VERDELING)</b>								
M	Exploitatieoverschot/gemengd inkomen (netto)	72 275	11 880	-	35 139	-	-	119 294
	Beloning van werknemers				250 990			250 990
	Belastingen op productie en invoer			63 913				63 913
	Subsidies (-)			6 306				6 306
	Inkomen uit vermogen	32 110	149 684	11 839	51 979	463		246 075
B	Inkomen uit vermogen	54 011	154 159	12 390	18 609	15		239 184
	Primair inkomen/nationaal inkomen (netto)	50 374	7 405	57 056	319 499	448	-	434 782
<b>2.3 INKOMENSREKENING (SECUNDAIRE VERDELING)</b>								
M	Primair inkomen/nationaal inkomen (netto)	50 374	7 405	57 056	319 499	448	-	434 782
	Belastingen op inkomen en vermogen			58 518				58 518
	Sociale premies	4 585	51 833	71 386	400	49		128 253
	Sociale uitkeringen (in geld)				86 941			86 941
	Overige inkomensoverdrachten	4 347	21 350	78 381	22 974	6 008		133 060
B	Belastingen op inkomen en vermogen	12 132	5 155		39 811	-		57 098
	Sociale premies				127 436			127 436
	Sociale uitkeringen (in geld)	4 585	27 665	56 092	400	49		88 791
	Overige inkomensoverdrachten	4 962	21 342	85 875	26 790	2 111		141 080
	Beschikbaar inkomen (netto)	37 627	26 426	123 374	235 377	4 345		427 149
<b>2.4 INKOMENSREKENING (INKOMENSBESTEDING)</b>								
M	Beschikbaar inkomen (netto)	37 627	26 426	123 374	235 377	4 345		427 149
	Correctie pensioenvoorziening		- 24 168		24 439			271
B	Consumptieve bestedingen			121 842	242 694	4 359		368 895
	Besparingen (netto)/ saldo lopende transacties van het buitenland met Nederland	37 627	2 258	1 532	17 122	- 14		58 525
<b>3.1 KAPITAALREKENING (KAPITAALOVERDRACHTEN)</b>								
M	Besparingen (netto)/ saldo lopende transacties van het buitenland met Nederland	37 627	2 258	1 532	17 122	- 14		58 525
	Kapitaaloverdrachten	1 241	194	7 704	6 375	383		15 897
B	Kapitaaloverdrachten	156	70	8 835	8 576	-		17 637
	Saldo van netto besparingen en kapitaaloverdrachten	38 712	2 382	401	14 921	369		56 785
<b>3.2 KAPITAALREKENING (KAPITAALFORMING)</b>								
M	Saldo van netto besparingen en kapitaaloverdrachten	38 712	2 382	401	14 921	369		56 785
	Afschrijvingen	39 607	5 162	12 875	17 549	208		75 401
B	Investerings (bruto)	43 175	2 867	16 150	35 378	203		97 773
	Saldo aan- en verkopen van niet-geproduceerde niet-financiële activa	855	- 67	- 1 354	562	4		-
	Vorderingensaldo	34 289	4 744	- 1 520	- 3 470	370		34 413
<b>4. FINANCIËLE REKENING 2)</b>								
A	Verandering van vorderingen	107 536	308 049	5 280	59 975		480 840	177 200
P	Verandering van schulden	77 164	303 305	6 800	61 480		448 749	209 291
	Verandering in financieel vermogen	30 372	4 744	- 1 520	- 1 505		32 091	- 32 091
	Vorderingensaldo	34 289	4 744	- 1 520	- 3 100		34 413	- 34 413
	Statistisch verschil	- 3 917	-	-	1 595		- 2 322	2 322

1) Betreft voor de sectoren de toegevoegde waarde tegen basisprijzen. Voor de totale economie het bruto binnenlands product tegen marktprijzen.

2) De financiële rekening van de sector instellingen zonder winsttoegmerk t.b.v. huishoudens is gecombineerd met de financiële rekening van de sector huishoudens.

# Rekeningenstelsel: sectorgegevens

TABEL R 0.2  
Transacties van de totale economie

	1995	2000	2001	2002	2003	2004*	2005*
<i>mln euro</i>							
<b>MIDDELEN</b>							
Productie (basisprijzen)	573 963	806 161	853 164	870 427	883 492	909 039	950 536
Productie van toegerekende bankdiensten	11 611	14 646	16 434	19 274	21 705	22 569	22 399
Overige marktproductie	495 339	702 860	739 942	748 340	754 222	777 076	816 556
Investeringen in eigen beheer	2 949	4 957	5 208	5 232	5 065	5 110	5 217
Productie voor eigen consumptie	12 278	17 500	18 385	19 372	20 477	21 474	21 474
Overige niet-marktproductie	51 786	66 198	73 195	78 209	82 023	82 810	84 890
Saldo van productgebonden belastingen en subsidies	28 558	43 833	49 167	49 706	50 978	53 793	56 487
Verschil toegerekende en afgedragen BTW	1 017	712	1 008	1 134	711	224	118
Beloning van werknemers	155 847	211 596	227 243	238 501	245 075	249 157	250 990
Lonen	133 408	170 509	182 449	189 260	193 243	193 836	195 651
Sociale premies t.l.v. werkgevers	22 439	41 087	44 794	49 241	51 832	55 321	55 339
Belastingen op productie en invoer	32 573	49 033	54 758	56 347	57 913	61 034	63 913
Productgebonden	29 299	44 726	49 988	51 361	52 891	55 748	58 276
Niet-productgebonden	3 274	4 307	4 770	4 986	5 022	5 286	5 637
Subsidies (-)	3 076	6 075	6 678	6 901	6 749	6 922	6 306
Productgebonden	2 342	3 075	3 072	3 049	3 279	3 212	3 236
Niet-productgebonden	734	3 000	3 606	3 852	3 470	3 710	3 070
Inkomen uit vermogen	154 061	254 250	272 939	228 776	211 773	239 772	246 075
Rente	87 031	130 010	135 656	125 418	112 051	112 342	117 616
Dividenden	24 570	65 313	79 935	60 043	64 093	74 898	105 647
Inkomen onttrokken aan quasi-vennootschappen	1 254	1 334	1 358	1 342	1 213	1 255	1 302
Ingehouden winsten op directe buitenlandse investeringen	14 035	25 918	24 658	11 985	4 725	21 867	- 9 743
Inkomen uit vermogen toegerekend aan polishouders	24 517	29 255	28 128	27 135	26 371	25 848	27 479
Inkomen uit grond en minerale reserves	2 654	2 420	3 204	2 853	3 320	3 562	3 774
Belastingen op inkomsten en vermogen	37 481	48 540	51 216	53 238	50 803	51 226	58 518
Belastingen op inkomsten	33 520	43 256	46 566	48 462	45 762	45 798	52 637
Belastingen op vermogen	3 961	5 284	4 650	4 776	5 041	5 428	5 881
Sociale premies	86 355	112 103	111 428	115 312	122 707	127 816	128 253
Premies wettelijke sociale verzekering	48 443	64 467	61 269	61 718	65 822	68 482	66 472
Pensioenpremies	28 683	37 002	38 899	42 206	45 694	47 733	49 973
Overige particuliere sociale premies	1 602	1 090	1 142	1 234	1 475	1 521	1 590
Toegerekende sociale premies	7 627	9 544	10 118	10 154	9 716	10 080	10 218
Sociale uitkeringen (in geld)	63 833	71 657	75 832	79 946	82 998	86 025	86 941
Uitkeringen wettelijke sociale verzekering	31 663	32 203	34 119	36 008	38 475	39 600	38 910
Uitkeringen sociale voorziening	10 295	9 930	10 124	10 344	10 761	10 917	11 158
Pensioenuitkeringen	12 581	18 882	20 330	22 199	22 567	23 907	25 065
Overige particuliere sociale uitkeringen	1 667	1 098	1 141	1 241	1 479	1 521	1 590
Uitkeringen rechtstreeks door werkgevers	7 627	9 544	10 118	10 154	9 716	10 080	10 218
Overige inkomensoverdrachten	69 241	91 942	102 669	115 804	125 882	128 258	133 060
Schadeverzekeringspremies	9 432	12 956	14 227	16 923	17 647	18 492	19 675
Schadeverzekeringssuitkeringen	9 871	14 157	15 406	18 149	19 451	20 339	21 518
Overige inkomensoverdrachten n.e.g.	49 938	64 829	73 036	80 732	88 784	89 427	91 867
Correctie pensioenvoorziening	54	207	266	289	272	293	271
Kapitaaloverdrachten	42 157	15 034	15 591	16 426	15 746	15 574	15 897
Investeringsbijdragen	3 812	5 510	5 821	6 106	6 798	6 627	6 568
Vermogensheffingen	781	1 487	1 311	1 696	1 461	1 513	1 710
Overige kapitaaloverdrachten	37 587	8 002	8 428	8 619	7 465	7 404	7 596
Toegerekende kapitaaloverdrachten	- 23	35	31	5	22	30	23
<b>Totaal middelen</b>	<b>1 242 064</b>	<b>1 698 993</b>	<b>1 808 603</b>	<b>1 819 005</b>	<b>1 841 601</b>	<b>1 915 289</b>	<b>1 984 753</b>
<b>VERANDERING VAN SCHULDEN</b>							
Chartaal geld	162	- 246	- 7 057	7 662	4 839	2 114	736
Girale deposito's	13 664	21 806	35 706	- 3 702	27 034	- 3 870	23 731
Spaartegoeden (in euro's)	7 116	3 464	18 500	14 991	19 219	14 472	13 016
Overige deposito's	- 2 083	27 484	58 446	59 982	17 863	84 275	53 753
Kortlopende waardepapieren	3 067	1 243	9 593	16 611	1 615	881	- 4 869
Obligaties	29 204	93 810	96 095	59 241	90 739	52 609	90 342
Kortlopende leningen	16 469	32 013	30 494	42 925	4 978	10 815	57 934
Langlopende leningen	- 1 298	99 479	94 720	58 814	104 508	51 299	134 962
Aandelen en overige deelnemingen	8 221	113 454	142 921	- 5 102	47 252	111	24 968
Pensioen- en levensverzekeringsvoorzieningen	22 465	27 873	28 435	28 769	30 132	30 587	31 015
Pensioenvoorzieningen	15 786	17 656	18 049	19 402	22 516	23 137	24 191
Levensverzekeringsvoorzieningen	6 679	10 217	10 386	9 367	7 616	7 450	6 824
Overige verzekeringstechnische voorzieningen	1 194	2 306	1 286	1 011	2 125	2 017	2 384
Handelskredieten en transitorische posten	6 998	31 900	16 569	10 039	14 363	52 673	20 777
<b>Verandering van schulden</b>	<b>105 179</b>	<b>454 586</b>	<b>525 708</b>	<b>291 241</b>	<b>364 667</b>	<b>297 983</b>	<b>448 749</b>
<b>SALDI</b>							
Binnenlands product (bruto, marktprijzen)	305 261	417 960	447 731	465 214	476 945	489 854	505 646
Exploitatieoverschot (netto)	73 163	99 874	104 331	106 231	107 387	111 186	119 294
Gemengd inkomen (netto)	26 016	35 395	36 592	34 897	33 794	33 492	35 139
Nationaal inkomen (netto)	264 570	365 672	385 245	400 041	410 907	430 364	434 782
Beschikbaar nationaal inkomen (netto)	261 482	359 855	379 034	393 399	404 455	423 242	427 149
Nationale besparingen (netto)	37 791	57 368	53 671	50 399	49 831	63 267	58 525
Saldo van netto besparingen en kapitaaloverdrachten	36 689	56 154	52 878	49 432	48 809	62 093	56 785
Vorderingensaldo	17 742	25 380	22 552	27 272	28 181	41 173	34 413
Statistisch verschil	- 327	- 2 462	- 2 933	- 644	1 694	- 2 633	- 2 322
Verandering in financieel vermogen	17 415	22 918	19 619	26 628	29 875	38 540	32 091

	1995	2000	2001	2002	2003	2004*	2005*
<i>mln euro</i>							
<b>BESTEDINGEN</b>							
Intermediair verbruik	298 277	432 746	455 608	456 053	458 236	473 202	501 495
Beloning van werknemers	155 837	211 803	227 390	238 825	245 752	250 171	252 172
Lonen	133 469	170 718	182 607	189 544	193 799	194 634	196 555
Sociale premies t.l.v. werkgevers	22 368	41 085	44 783	49 281	51 953	55 537	55 617
Belastingen op productie en invoer	35 973	52 381	57 892	58 890	60 464	63 360	66 376
Productgebonden	32 666	48 060	53 104	53 886	55 414	58 040	60 694
Niet-productgebonden	3 307	4 321	4 788	5 004	5 050	5 320	5 682
Subsidies (-)	4 938	7 406	7 747	8 159	8 119	8 300	7 597
Productgebonden	4 108	4 227	3 937	4 180	4 436	4 247	4 207
Niet-productgebonden	830	3 179	3 810	3 979	3 683	4 053	3 390
Inkomen uit vermogen	147 998	243 006	267 348	222 913	204 492	223 863	239 184
Rente	85 495	129 608	136 374	128 216	115 289	115 241	122 032
Dividenden	20 609	48 799	54 569	43 939	50 444	55 840	104 908
Inkomen onttrokken aan quasi-vennootschappen	1 099	1 317	1 437	1 504	1 544	1 752	1 838
Ingehouden winsten op directe buitenlandse investeringen	13 457	31 406	43 444	19 054	7 313	21 381	- 21 106
Inkomen uit vermogen toegerekend aan polishouders	24 684	29 456	28 320	27 347	26 582	26 087	27 738
Inkomen uit grond en minerale reserves	2 654	2 420	3 204	2 853	3 320	3 562	3 774
Belastingen op inkomen en vermogen	37 113	47 760	50 292	52 346	49 939	50 180	57 098
Belastingen op inkomen	33 152	42 476	45 642	47 570	44 898	44 752	51 217
Belastingen op vermogen	3 961	5 284	4 650	4 776	5 041	5 428	5 881
Sociale premies	86 031	111 669	111 066	114 892	122 151	127 078	127 436
Premies wettelijke sociale verzekering	48 358	64 325	61 192	61 619	65 627	68 170	66 124
Pensioenpremies	28 444	36 710	38 614	41 885	45 333	47 307	49 504
Overige particuliere sociale premies	1 602	1 090	1 142	1 234	1 475	1 521	1 590
Toegerekende sociale premies	7 627	9 544	10 118	10 154	9 716	10 080	10 218
Sociale uitkeringen (in geld)	64 792	72 970	77 243	81 456	84 664	87 828	88 791
Uitkeringen wettelijke sociale verzekering	32 329	33 017	34 979	36 908	39 508	40 684	40 020
Uitkeringen sociale voorziening	10 295	9 930	10 124	10 344	10 761	10 917	11 158
Pensioenuitkeringen	12 874	19 381	20 881	22 809	23 200	24 626	25 805
Overige particuliere sociale uitkeringen	1 667	1 098	1 141	1 241	1 479	1 521	1 590
Uitkeringen rechtstreeks door werkgevers	7 627	9 544	10 118	10 154	9 716	10 080	10 218
Overige inkomensoverdrachten	72 062	97 660	108 755	122 248	132 088	135 361	141 080
Schadeverzekeringspremies	9 871	14 157	15 406	18 149	19 451	20 339	21 518
Schadeverzekeringsuitkeringen	9 432	12 956	14 227	16 923	17 647	18 492	19 675
Overige inkomensoverdrachten n.e.g.	52 759	70 547	79 122	87 176	94 990	96 530	99 887
Consumptieve bestedingen	223 745	302 694	325 629	343 289	354 896	360 268	368 895
Kapitaaloverdrachten	43 259	16 248	16 384	17 393	16 768	16 748	17 637
Investeringsbijdragen	4 107	5 611	5 883	6 124	6 734	6 592	6 595
Vermogensheffingen	781	1 487	1 311	1 696	1 461	1 513	1 710
Overige kapitaaloverdrachten	38 394	9 115	9 159	9 568	8 551	8 613	9 309
Toegerekende kapitaaloverdrachten	- 23	35	31	5	22	30	23
Investeringen (bruto)	64 173	92 082	96 191	91 587	92 089	94 357	97 773
Investeringen in vaste activa (bruto)	63 500	91 652	94 673	92 862	92 848	93 454	97 711
Afschrijvingen	45 226	61 308	65 865	69 427	71 461	73 437	75 401
Investeringen in vaste activa (netto)	18 274	30 344	28 808	23 435	21 387	20 017	22 310
Veranderingen in voorraden	669	341	1 410	- 1 357	- 795	880	- 32
Saldo aan- en verkopen van kostbaarheden	4	89	108	82	36	23	94
Saldo aan- en verkopen van niet-geproduceerde niet-financiële activa	-	-	-	-	-	-	-
<b>Totaal bestedingen</b>	<b>1 224 322</b>	<b>1 673 613</b>	<b>1 786 051</b>	<b>1 791 733</b>	<b>1 813 420</b>	<b>1 874 116</b>	<b>1 950 340</b>
<b>VERANDERING VAN VORDERINGEN</b>							
Monetair goud en bijzondere trekingsrechten	- 524	- 1 017	- 125	- 464	- 777	- 27	- 940
Chartaal geld	166	- 114	- 7 064	7 669	606	3 114	1 342
Girale deposito's	14 188	28 130	11 668	5 767	16 077	20 608	32 143
Spaartegoeden (in euro's)	6 201	3 464	18 500	14 991	19 219	14 472	13 016
Overige deposito's	- 6 487	26 173	94 169	27 234	59 651	22 806	66 271
Kortlopende waardepapieren	672	- 7 828	62	706	5 571	9 947	3 723
Obligaties	25 317	53 162	34 132	59 573	44 223	41 823	71 809
Kortlopende leningen	16 245	32 144	52 765	54 925	- 32 623	4 121	37 661
Langlopende leningen	- 886	142 329	111 884	67 831	133 264	68 827	123 421
Aandelen en overige deelnemingen	36 100	139 025	179 540	31 067	104 815	68 475	69 591
Pensioen- en levensverzekeringsvoorzieningen	22 470	27 928	28 564	28 917	30 260	30 732	31 126
Pensioenvoorzieningen	15 840	17 863	18 315	19 691	22 788	23 430	24 462
Levensverzekeringsvoorzieningen	6 630	10 065	10 249	9 226	7 472	7 302	6 664
Overige verzekeringstechnische voorzieningen	1 194	2 306	1 286	1 011	2 125	2 017	2 384
Handelskredieten en transitorische posten	7 938	31 802	19 946	18 642	12 131	49 608	29 293
<b>Verandering van vorderingen</b>	<b>122 594</b>	<b>477 504</b>	<b>545 327</b>	<b>317 869</b>	<b>394 542</b>	<b>336 523</b>	<b>480 840</b>
<b>KERNCIJFERS</b>							
Bruto binnenlands product (% volumemutaties)	.	3,9	1,9	0,1	0,3	2,0	1,5
Idem per inwoner (euro)	19 745	26 250	27 908	28 811	29 399	30 097	30 991
Arbeidsvolume werkzame personen (1000 arbeidsjaren)	5774,0	6533,7	6636,4	6619,5	6547,2	6452,8	6433,0
Belastingen en premies wettelijke sociale verzekering (% BBP)	40,0	39,7	38,1	37,5	37,2	37,4	37,8
Consumptieve bestedingen (% BBP)	73,3	72,4	72,7	73,8	74,4	73,5	73,0
Idem (% volumemutaties)	.	3,2	2,7	1,7	0,8	0,5	0,6
Investeringen (% BBP)	21,0	22,0	21,5	19,7	19,3	19,3	19,3
Idem (% volumemutaties)	.	1,3	1,0	- 7,4	- 1,0	1,0	2,3
Gemiddelde bevolking (x 1000)	15 460	15 922	16 043	16 147	16 223	16 276	16 316

**TABEL R 1**  
**Transacties van de sector niet-financiële vennootschappen**

	1995	2000	2001	2002	2003	2004*	2005*
	<i>mln euro</i>						
<b>MIDDELEN</b>							
Productie (basisprijzen)	400 803	572 172	602 521	609 124	610 236	630 159	661 580
Marktproductie	399 485	569 905	600 160	606 939	608 341	628 216	659 602
Investerings in eigen beheer	1 318	2 267	2 361	2 185	1 895	1 943	1 978
Vershil toegerekende en afgedragen BTW	409	285	389	495	310	126	66
Inkomen uit vermogen	15 546	24 115	20 906	19 513	25 077	34 890	32 110
Rente	7 811	12 872	13 211	11 494	12 266	12 117	12 648
Dividenden	4 670	12 592	15 639	9 417	10 449	12 271	29 880
Ingehouden winsten op directe buitenlandse investeringen	3 042	- 1 373	- 7 965	- 1 418	2 345	10 481	- 10 434
Inkomen uit grond en minerale reserves	23	24	21	20	17	21	16
Sociale premies	3 679	4 615	4 772	4 761	4 479	4 452	4 585
Toegerekende sociale premies	3 679	4 615	4 772	4 761	4 479	4 452	4 585
Overige inkomensoverdrachten	1 923	2 494	2 683	3 180	3 493	3 907	4 347
Schadeverzekeringsuitkeringen	1 857	2 490	2 683	3 180	3 350	3 347	3 550
Overige inkomensoverdrachten n.e.g.	66	4	-	-	143	560	797
Kapitaaloverdrachten	17 140	2 806	2 857	2 043	2 053	1 618	1 241
Investeringsbijdragen	1 149	1 449	1 410	1 628	1 610	1 298	1 488
Overige kapitaaloverdrachten	15 991	1 357	1 447	415	443	320	- 247
<b>Totaal middelen</b>	<b>439 500</b>	<b>606 487</b>	<b>634 128</b>	<b>639 116</b>	<b>645 648</b>	<b>675 152</b>	<b>703 929</b>
<b>VERANDERING VAN SCHULDEN</b>							
Kortlopende waardepapieren	34	- 468	- 191	- 78	239	- 87	32
Obligaties	- 885	25 601	7 500	- 3 872	- 6 540	- 4 073	- 8 724
Kortlopende leningen	5 445	11 638	1 056	6 953	- 4 041	5 869	14 773
Langlopende leningen	- 4 219	15 967	16 310	15 260	17 815	- 3 416	17 190
Aandelen en overige deelnemingen	1 028	21 073	18 751	9 625	6 599	6 306	52 389
Handelskredieten en transitorische posten	1 172	15 261	15 868	807	- 3 369	- 2 261	1 504
<b>Verandering van schulden</b>	<b>2 575</b>	<b>89 072</b>	<b>59 294</b>	<b>28 695</b>	<b>10 703</b>	<b>2 338</b>	<b>77 164</b>
<b>SALDI</b>							
Toegevoegde waarde (bruto, basisprijzen)	171 001	237 147	251 994	263 024	266 631	273 462	281 329
Exploitatieoverschot (netto)	41 058	59 899	62 213	64 898	63 583	66 795	72 275
Primair inkomen (netto)	26 343	38 822	34 471	42 083	45 216	55 484	50 374
Beschikbaar inkomen (netto)	18 325	24 617	20 092	28 869	34 233	44 139	37 627
Besparingen (netto)	18 325	24 617	20 092	28 869	34 233	44 139	37 627
Saldo van netto besparingen en kapitaaloverdrachten	35 273	27 277	22 776	30 560	36 095	45 502	38 712
Vorderingensaldo	27 254	13 552	12 271	24 217	33 406	40 289	34 289
Statistisch verschil	- 4 429	- 3 660	- 2 115	- 2 604	183	- 4 078	- 3 917
Verandering in financieel vermogen	22 825	9 892	10 156	21 613	33 589	36 211	30 372

	1995	2000	2001	2002	2003	2004*	2005*
<i>mln euro</i>							
<b>BESTEDINGEN</b>							
Intermediair verbruik	229 802	335 025	350 527	346 100	343 605	356 697	380 251
Niet-productgebonden belastingen op productie	1 816	2 321	2 606	2 726	2 681	2 856	3 067
Niet-productgebonden subsidies (-)	376	2 150	2 593	2 670	2 287	2 591	2 171
Beloning van werknemers	104 177	144 303	154 574	161 243	164 883	167 669	168 617
Lonen	91 400	117 985	126 082	129 970	131 865	132 637	133 935
Sociale premies t.l.v. werkgevers	12 777	26 318	28 492	31 273	33 018	35 032	34 682
Inkomen uit vermogen	30 261	45 192	48 648	42 328	43 444	46 201	54 011
Rente	15 936	19 983	22 090	18 615	16 892	16 527	16 917
Dividenden	11 332	20 564	22 522	20 719	19 696	23 631	35 339
Inkomen onttrokken aan quasi-vennootschappen	963	942	1 072	1 075	977	1 009	1 075
Ingehouden winsten op directe buitenlandse investeringen	- 172	1 568	26	- 679	2 819	1 742	- 2 819
Inkomen uit grond en minerale reserves	2 202	2 135	2 938	2 598	3 060	3 292	3 499
Belastingen op inkomen en vermogen	7 599	13 536	13 738	12 603	10 248	10 787	12 132
Belastingen op inkomen	7 599	13 536	13 738	12 603	10 248	10 787	12 132
Sociale uitkeringen (in geld)	3 679	4 615	4 772	4 761	4 479	4 452	4 585
Uitkeringen rechtstreeks door werkgevers	3 679	4 615	4 772	4 761	4 479	4 452	4 585
Overige inkomensoverdrachten	2 342	3 163	3 324	3 791	4 228	4 465	4 962
Schadeverzekeringspremies	1 857	2 490	2 683	3 180	3 350	3 347	3 550
Overige inkomensoverdrachten n.e.g.	485	673	641	611	878	1 118	1 412
Kapitaaloverdrachten	192	146	173	352	191	255	156
Investeringsbijdragen	75	60	72	96	-	-	-
Overige kapitaaloverdrachten	117	86	101	256	191	255	156
Investerings (bruto)	32 423	43 535	45 549	43 115	39 827	42 835	43 175
Investerings in vaste activa (bruto)	31 785	43 150	43 958	44 173	40 567	41 986	43 079
Afschrijvingen	24 735	33 059	35 583	37 322	38 081	38 859	39 607
Investerings in vaste activa (netto)	7 050	10 091	8 375	6 851	2 486	3 127	3 472
Veranderingen in voorraden (incl. kostbaarheden)	638	385	1 591	- 1 058	- 740	849	96
Saldo aan- en verkopen van niet-geproduceerde niet-financiële activa	331	3 249	539	550	943	1 237	855
<b>Totaal bestedingen</b>	<b>412 246</b>	<b>592 935</b>	<b>621 857</b>	<b>614 899</b>	<b>612 242</b>	<b>634 863</b>	<b>669 640</b>
<b>VERANDERING VAN VORDERINGEN</b>							
Chartaal geld	86	162	268	100	- 76	831	61
Girale deposito's	4 669	4 736	12 821	- 535	1 353	10 122	5 753
Overige deposito's	- 1 170	13 487	3 613	5 221	10 873	6 192	8 224
Kortlopende waardepapieren	- 761	1 238	559	3 155	- 43	3 211	2 381
Obligaties	3 228	- 51	1 738	918	- 409	1 502	4 294
Kortlopende leningen	563	14 594	18 252	6 581	- 24 450	- 6 078	17 073
Langlopende leningen	3 120	26 045	18 179	2 901	30 464	- 4 991	15 143
Aandelen en overige deelnemingen	11 064	25 028	- 7 281	23 241	22 747	23 672	47 090
Overige verzekeringstechnische voorzieningen	259	313	219	169	365	331	452
Handelskredieten en transitorische posten	4 342	13 412	21 082	8 557	3 468	3 757	7 065
<b>Verandering van vorderingen</b>	<b>25 400</b>	<b>98 964</b>	<b>69 450</b>	<b>50 308</b>	<b>44 292</b>	<b>38 549</b>	<b>107 536</b>
<b>KERNCIJFERS</b>							
Toegevoegde waarde (% BBP)	56,0	56,7	56,3	56,5	55,9	55,8	55,6
Arbeidsvolume werknemers (1000 arbeidsjaren)	3414,6	4003,7	4069,6	4044,2	3981,9	3905,4	3873,2
Beloning van werknemers (% toegevoegde waarde)	60,9	60,8	61,3	61,3	61,8	61,3	59,9
Inkomen uit bedrijfsuitoefening (mln euro)	38 466	61 896	58 091	63 198	68 708	81 866	83 969
Investerings (% BBP)	10,6	10,4	10,2	9,3	8,4	8,7	8,5

**TABEL R 2**  
**Transacties van de sector financiële instellingen**

	1995	2000	2001	2002	2003	2004*	2005*
	<i>mln euro</i>						
<b>MIDDELEN</b>							
Productie (basisprijzen)	30 645	46 776	49 192	51 522	56 430	58 873	61 669
Productie van toegerekende bankdiensten	11 611	14 646	16 434	19 274	21 705	22 569	22 399
Overige marktproductie	18 556	31 308	31 901	31 402	33 866	35 417	38 317
Investerings in eigen beheer	478	822	857	846	859	887	953
Inkomen uit vermogen	87 466	168 862	186 470	146 114	128 495	146 364	149 684
Rente	62 739	98 403	103 835	96 653	84 782	85 641	90 366
Dividenden	13 533	42 949	49 829	35 897	41 190	49 192	58 475
Inkomen onttrokken aan quasi-vennootschappen	194	206	152	146	138	141	147
Ingehouden winsten op directe buitenlandse investeringen	10 986	27 288	32 626	13 409	2 381	11 386	691
Inkomen uit grond en minerale reserves	14	16	28	9	4	4	5
Sociale premies	30 488	38 305	40 269	43 719	47 433	49 520	51 833
Pensioenpremies	28 683	37 002	38 899	42 206	45 694	47 733	49 973
Overige particuliere sociale premies	1 602	1 090	1 142	1 234	1 475	1 521	1 590
Toegerekende sociale premies	203	213	228	279	264	266	270
Overige inkomensoverdrachten	10 143	14 155	15 574	18 437	19 291	20 135	21 350
Schadeverzekeringspremies	9 432	12 956	14 227	16 923	17 647	18 492	19 675
Schadeverzekeringssuittkeringen	644	1 188	1 333	1 497	1 632	1 639	1 667
Overige inkomensoverdrachten n.e.g.	67	11	14	17	12	4	8
Correctie pensioenvoorziening	- 15 809	- 17 621	- 18 018	- 19 397	- 22 494	- 23 107	- 24 168
Kapitaaloverdrachten	261	398	57	1 586	685	344	194
Investeringsbijdragen	-	-	-	-	-	-	-
Overige kapitaaloverdrachten	261	398	57	1 586	685	344	194
<b>Totaal middelen</b>	<b>143 194</b>	<b>250 875</b>	<b>273 544</b>	<b>241 981</b>	<b>229 840</b>	<b>252 129</b>	<b>260 562</b>
<b>VERANDERING VAN SCHULDEN</b>							
Chartaal geld	145	- 279	- 7 005	7 640	4 802	2 132	798
Girale deposito's	13 664	21 806	35 706	- 3 702	27 034	- 3 870	23 731
Spaartegoeden (in euro's)	7 116	3 464	18 500	14 991	19 219	14 472	13 016
Overige deposito's	- 2 083	27 484	58 446	59 982	17 863	84 275	53 753
Kortlopende waardepapieren	646	1 299	9 590	6 336	- 2 857	3 522	- 5 145
Obligaties	16 261	74 261	85 251	65 437	87 243	42 310	94 130
Kortlopende leningen	9 093	16 293	24 832	29 603	6 731	4 633	39 415
Langlopende leningen	3 022	45 536	43 207	5 891	42 071	19 250	59 710
Aandelen en overige deelnemingen	7 193	92 381	124 170	- 14 727	40 653	- 6 195	- 27 421
Pensioen- en levensverzekeringsvoorzieningen	22 465	27 873	28 435	28 769	30 132	30 587	31 015
Pensioenvoorzieningen	15 786	17 656	18 049	19 402	22 516	23 137	24 191
Levensverzekeringsvoorzieningen	6 679	10 217	10 386	9 367	7 616	7 450	6 824
Overige verzekeringstechnische voorzieningen	1 194	2 306	1 286	1 011	2 125	2 017	2 384
Handelskredieten en transitorische posten	6 444	13 737	4 043	4 787	13 411	57 580	17 919
<b>Verandering van schulden</b>	<b>85 160</b>	<b>326 161</b>	<b>426 461</b>	<b>206 018</b>	<b>288 427</b>	<b>250 713</b>	<b>303 305</b>
<b>SALDI</b>							
Toegevoegde waarde (bruto, basisprijzen)	17 030	22 013	24 152	26 293	30 357	31 801	32 741
Exploitatieoverschot (netto)	6 089	4 580	5 526	6 436	10 010	10 899	11 880
Primair inkomen (netto)	6 749	12 433	8 867	5 589	8 177	10 296	7 405
Beschikbaar inkomen (netto)	20 576	26 083	22 774	21 972	27 316	28 999	26 426
Besparingen (netto)	4 767	8 462	4 756	2 575	4 822	5 892	2 258
Saldo van netto besparingen en kapitaaloverdrachten	4 818	7 495	4 782	2 856	5 005	6 116	2 382
Vorderingensaldo (=verandering in financieel vermogen)	4 272	5 876	4 283	6 742	6 829	8 824	4 744



	1995	2000	2001	2002	2003	2004*	2005*
<i>mln euro</i>							
<b>BESTEDINGEN</b>							
Intermediair verbruik	13 615	24 763	25 040	25 229	26 073	27 072	28 928
Niet-productgebonden belastingen op productie	164	292	312	309	329	345	356
Niet-productgebonden subsidies (-)	6	76	95	94	98	123	85
Beloning van werknemers	8 184	12 532	13 399	14 446	14 984	15 509	15 428
Lonen	6 866	10 031	10 715	11 163	11 476	11 777	11 775
Sociale premies t.l.v. werkgevers	1 318	2 501	2 684	3 283	3 508	3 732	3 653
Inkomen uit vermogen	86 806	161 009	183 129	146 961	130 328	146 967	154 159
Rente	39 180	73 448	79 315	76 632	68 473	69 003	75 107
Dividenden	9 277	28 235	32 047	23 220	30 748	32 209	69 569
Inkomen onttrokken aan quasi-vennootschappen	4	7	8	7	7	5	5
Ingehouden winsten op directe buitenlandse investeringen	13 629	29 838	43 418	19 733	4 494	19 639	- 18 287
Inkomen uit vermogen toegerekend aan polishouders	24 684	29 456	28 320	27 347	26 582	26 087	27 738
Inkomen uit grond en minerale reserves	32	25	21	22	24	24	27
Belastingen op inkomen en vermogen	1 969	3 797	4 111	3 008	3 363	4 408	5 155
Belastingen op inkomen	1 969	3 797	4 111	3 008	3 363	4 408	5 155
Sociale uitkeringen (in geld)	14 744	20 692	22 250	24 329	24 943	26 413	27 665
Pensioenuitkeringen	12 874	19 381	20 881	22 809	23 200	24 626	25 805
Overige particuliere sociale uitkeringen	1 667	1 098	1 141	1 241	1 479	1 521	1 590
Uitkeringen rechtstreeks door werkgevers	203	213	228	279	264	266	270
Overige inkomensoverdrachten	10 091	14 321	15 575	18 436	19 279	20 131	21 342
Schadeverzekeringspremies	644	1 188	1 333	1 497	1 632	1 639	1 667
Schadeverzekeringsuitkeringen	9 432	12 956	14 227	16 923	17 647	18 492	19 675
Overige inkomensoverdrachten n.e.g.	15	177	15	16	-	-	-
Kapitaaloverdrachten	210	1 365	31	1 305	502	120	70
Overige kapitaaloverdrachten	233	1 330	-	1 300	480	90	47
Toegerekende kapitaaloverdrachten	- 23	35	31	5	22	30	23
Investerings (bruto)	2 960	6 020	5 306	1 498	3 411	2 569	2 867
Investerings in vaste activa (bruto)	2 960	6 015	5 302	1 496	3 409	2 568	2 866
Afschrijvingen	2 599	4 685	5 010	5 196	5 132	5 171	5 162
Investerings in vaste activa (netto)	361	1 330	292	- 3 700	- 1 723	- 2 603	- 2 296
Veranderingen in voorraden (incl. kostbaarheden)	-	5	4	2	2	1	1
Saldo aan- en verkopen van niet-geproduceerde niet-financiële activa	185	284	203	- 188	- 103	- 106	- 67
<b>Totaal bestedingen</b>	<b>138 922</b>	<b>244 999</b>	<b>269 261</b>	<b>235 239</b>	<b>223 011</b>	<b>243 305</b>	<b>255 818</b>
<b>VERANDERING VAN VORDERINGEN</b>							
Monetair goud en bijzondere trekkingsrechten	- 524	- 1 017	- 125	- 464	- 777	- 27	- 940
Chartaal geld	128	48	1 103	- 370	- 93	- 477	248
Girale deposito's	3 566	19 897	- 7 927	6 520	15 094	10 682	22 441
Overige deposito's	- 3 537	10 020	87 929	26 002	51 130	17 577	54 604
Kortlopende waardepapieren	1 460	- 9 071	- 570	- 2 429	5 605	6 736	1 342
Obligaties	20 367	49 597	28 483	48 419	44 386	40 197	62 701
Kortlopende leningen	16 264	14 372	30 669	44 463	- 9 740	11 073	19 249
Langlopende leningen	18 832	116 370	94 333	64 194	104 881	74 723	106 374
Aandelen en overige deelnemingen	29 629	113 519	195 928	18 293	82 510	51 850	19 609
Overige verzekeringstechnische voorzieningen	165	514	125	34	253	198	- 109
Handelskredieten en transitorische posten	3 082	17 788	796	8 098	2 007	47 005	22 530
<b>Verandering van vorderingen</b>	<b>89 432</b>	<b>332 037</b>	<b>430 744</b>	<b>212 760</b>	<b>295 256</b>	<b>259 537</b>	<b>308 049</b>
<b>KERNCIJFERS</b>							
Toegevoegde waarde (% BBP)	5,6	5,3	5,4	5,7	6,4	6,5	6,5
Arbeidsvolume werknemers (1000 arbeidsjaren)	192,1	238,6	239,1	234,5	232,0	227,1	224,9
Beloning van werknemers (% toegevoegde waarde)	48,1	56,9	55,5	54,9	49,4	48,8	47,1
Ontvangen inkomen uit vermogen (% totale vorderingen)	97,8	50,9	43,3	68,7	43,5	56,4	48,6
Betaald inkomen uit vermogen (% totale schulden)	101,9	49,4	42,9	71,3	45,2	58,6	50,8

**TABEL R 2.1**  
**Transacties van de sector monetaire financiële instellingen**

	1995	2000	2001	2002	2003	2004*	2005*
<i>mln euro</i>							
<b>MIDDELEN</b>							
Productie (basisprijzen)	14 998	20 210	21 230	23 374	24 935	25 675	25 452
Productie van toegerekende bankdiensten	10 957	13 561	14 991	17 345	18 954	19 547	19 156
Overige marktproductie	3 955	6 183	5 712	5 493	5 436	5 560	5 686
Investerings in eigen beheer	86	466	527	536	545	568	610
Inkomen uit vermogen	31 371	52 656	56 783	48 577	41 444	42 149	45 574
Rente	30 298	48 838	53 600	46 426	38 513	38 708	43 499
Dividenden	590	1 771	2 143	1 437	1 052	1 522	1 311
Ingehouden winsten op directe buitenlandse investeringen	483	2 047	1 040	714	1 879	1 919	764
Sociale premies	132	133	148	187	178	184	187
Toegerekende sociale premies	132	133	148	187	178	184	187
Overige inkomensoverdrachten	68	89	160	210	260	240	240
Schadeverzekeringsuitkeringen	68	89	160	210	260	240	240
Kapitaaloverdrachten	49	300	–	2	– 2	– 11	12
Overige kapitaaloverdrachten	49	300	–	2	– 2	– 11	12
<b>Totaal middelen</b>	<b>46 618</b>	<b>73 388</b>	<b>78 321</b>	<b>72 350</b>	<b>66 815</b>	<b>68 237</b>	<b>71 465</b>
<b>VERANDERING VAN SCHULDEN</b>							
Chartaal geld	145	– 279	– 7 005	7 640	4 802	2 132	798
Girale deposito's	13 664	21 806	35 706	– 3 702	27 034	– 3 870	23 731
Spaartegoeden (in euro's)	7 116	3 464	18 500	14 991	19 219	14 472	13 016
Overige deposito's	– 2 083	27 484	58 446	59 982	17 863	84 275	53 753
Kortlopende waardepapieren	593	11	10 015	6 590	– 3 400	4 473	– 5 365
Obligaties	7 610	15 919	21 176	22 290	37 384	43 089	56 998
Kortlopende leningen	2 185	– 4 289	– 3 640	8 183	3 216	6 838	2 285
Langlopende leningen	893	6 615	1 988	4 748	12 843	– 1 187	7 018
Aandelen en overige deelnemingen	495	1 330	– 2 512	– 856	211	– 979	7 018
Handelskredieten en transitorische posten	4 387	8 828	– 3 007	3 203	21 674	56 450	12 466
<b>Verandering van schulden</b>	<b>35 005</b>	<b>80 889</b>	<b>129 667</b>	<b>123 069</b>	<b>140 846</b>	<b>205 693</b>	<b>171 718</b>
<b>SALDI</b>							
Toegevoegde waarde (bruto, basisprijzen)	10 748	13 084	13 699	15 495	16 734	17 036	16 899
Exploitatieoverschot (netto)	5 026	4 704	4 395	5 407	6 322	6 170	6 147
Primair inkomen (netto)	5 090	6 768	5 189	4 351	4 352	4 347	2 537
Beschikbaar inkomen (netto)	4 122	5 343	4 161	3 516	2 934	2 679	897
Besparingen (netto)	4 122	5 343	4 161	3 516	2 934	2 679	897
Saldo van netto besparingen en kapitaaloverdrachten	4 171	5 643	4 161	2 518	2 452	2 578	862
Vorderingensaldo (=verandering in financieel vermogen)	3 766	4 543	3 431	2 516	2 310	2 914	1 857

	1995	2000	2001	2002	2003	2004*	2005*
<i>mln euro</i>							
<b>BESTEDINGEN</b>							
Intermediair verbruik	4 250	7 126	7 531	7 879	8 201	8 639	8 553
Niet-productgebonden belastingen op productie	112	160	174	176	180	183	195
Beloning van werknemers	4 437	6 272	6 935	7 579	7 828	8 202	8 042
Lonen	3 707	5 091	5 626	5 846	5 972	6 157	6 037
Sociale premies t.l.v. werkgevers	730	1 181	1 309	1 733	1 856	2 045	2 005
Inkomen uit vermogen	31 307	50 592	55 989	49 633	43 414	43 972	49 184
Rente	29 827	47 790	51 553	45 684	39 299	39 093	44 401
Dividenden	1 398	2 692	4 136	4 125	3 527	4 085	4 306
Ingehouden winsten op directe buitenlandse investeringen	82	110	300	- 176	588	794	477
Belastingen op inkomen en vermogen	968	1 403	1 028	834	1 418	1 668	1 640
Belastingen op inkomen	968	1 403	1 028	834	1 418	1 668	1 640
Sociale uitkeringen (in geld)	132	133	148	187	178	184	187
Uitkeringen rechtstreeks door werkgevers	132	133	148	187	178	184	187
Overige inkomensoverdrachten	68	111	160	211	260	240	240
Schadeverzekeringspremies	68	89	160	210	260	240	240
Overige inkomensoverdrachten n.e.g.	-	22	-	1	-	-	-
Kapitaaloverdrachten	-	-	-	1 000	480	90	47
Overige kapitaaloverdrachten	-	-	-	1 000	480	90	47
Investeringen (bruto)	1 542	2 991	2 886	2 289	2 509	2 135	1 473
Investeringen in vaste activa (bruto)	1 542	2 986	2 882	2 287	2 507	2 134	1 472
Afschrijvingen	1 173	1 948	2 195	2 333	2 404	2 481	2 515
Investeringen in vaste activa (netto)	369	1 038	687	- 46	103	- 347	- 1 043
Veranderingen in voorraden (incl. kostbaarheden)	-	5	4	2	2	1	1
Saldo aan- en verkopen van niet-geproduceerde niet-financiële activa	36	57	39	46	37	10	47
<b>Totaal bestedingen</b>	<b>42 852</b>	<b>68 845</b>	<b>74 890</b>	<b>69 834</b>	<b>64 505</b>	<b>65 323</b>	<b>69 608</b>
<b>VERANDERING VAN VORDERINGEN</b>							
Monetair goud en bijzondere trekkingsrechten	- 524	- 1 017	- 125	- 464	- 777	- 27	- 940
Chartaal geld	128	122	1 083	- 365	- 89	- 475	246
Girale deposito's	2 265	16 780	- 9 806	4 126	12 751	12 135	20 218
Overige deposito's	- 4 113	707	66 914	15 783	48 953	17 255	17 037
Kortlopende waardepapieren	1 184	- 8 700	- 954	- 2 408	5 380	6 949	739
Obligaties	3 698	12 699	4 719	32 014	12 607	3 539	12 379
Kortlopende leningen	11 876	- 10 398	22 604	27 601	- 6 518	42 292	25 105
Langlopende leningen	19 539	55 629	40 397	43 657	60 876	61 716	65 633
Aandelen en overige deelnemingen	3 449	12 844	7 198	785	1 662	10 945	7 697
Handelskredieten en transitorische posten	1 269	6 766	1 068	4 856	8 311	54 278	25 461
<b>Verandering van vorderingen</b>	<b>38 771</b>	<b>85 432</b>	<b>133 098</b>	<b>125 585</b>	<b>143 156</b>	<b>208 607</b>	<b>173 575</b>
<b>KERNCIJFERS</b>							
Toegevoegde waarde (% BBP)	3,5	3,1	3,1	3,3	3,5	3,5	3,3
Arbeidsvolume werknemers (1000 arbeidsjaren)	104,1	116,0	119,4	117,1	114,7	112,8	110,3
Beloning van werknemers (% toegevoegde waarde)	41,3	47,9	50,6	48,9	46,8	48,1	47,6

**TABEL R 2.2**  
**Transacties van de sector verzekeringsinstellingen en pensioenfondsen**

	1995	2000	2001	2002	2003	2004*	2005*
	<i>mln euro</i>						
<b>MIDDELEN</b>							
Productie (basisprijzen)	9 795	13 656	14 641	14 615	17 176	17 655	19 091
Marktproductie	9 738	13 468	14 438	14 415	16 973	17 450	18 871
Investerings in eigen beheer	57	188	203	200	203	205	220
Inkomen uit vermogen	25 010	30 910	29 596	27 460	27 582	27 264	28 699
Rente	21 619	22 639	22 039	20 618	19 949	19 041	19 138
Dividenden	3 314	8 225	7 504	6 803	7 591	8 181	9 513
Inkomen onttrokken aan quasi-vennootschappen	63	30	25	30	38	38	43
Inkomen uit grond en minerale reserves	14	16	28	9	4	4	5
Sociale premies	30 342	38 150	40 100	43 511	47 233	49 315	51 625
Pensioenpremies	28 683	37 002	38 899	42 206	45 694	47 733	49 973
Overige particuliere sociale premies	1 602	1 090	1 142	1 234	1 475	1 521	1 590
Toegerekende sociale premies	57	58	59	71	64	61	62
Overige inkomensoverdrachten	10 059	14 045	15 389	18 206	19 010	19 874	21 089
Schadeverzekeringspremies	9 432	12 956	14 227	16 923	17 647	18 492	19 675
Schadeverzekeringsuitkeringen	560	1 078	1 148	1 266	1 351	1 378	1 406
Overige inkomensoverdrachten n.e.g.	67	11	14	17	12	4	8
Correctie pensioenvoorziening	- 15 809	- 17 621	- 18 018	- 19 397	- 22 494	- 23 107	- 24 168
Kapitaaloverdrachten	186	70	20	1 525	622	280	163
Investeringsbijdragen	-	-	-	-	-	-	-
Overige kapitaaloverdrachten	186	70	20	1 525	622	280	163
<b>Totaal middelen</b>	<b>59 583</b>	<b>79 210</b>	<b>81 728</b>	<b>85 920</b>	<b>89 129</b>	<b>91 281</b>	<b>96 499</b>
<b>VERANDERING VAN SCHULDEN</b>							
Obligaties	-	18	- 85	- 131	- 63	-	-
Kortlopende leningen	2 112	- 1 134	- 1 185	50	3 440	- 2 638	406
Langlopende leningen	- 1 004	711	738	- 808	1 404	- 5 866	1 052
Aandelen en overige deelnemingen	377	- 7 914	222	- 151	344	389	81
Pensioen- en levensverzekeringsvoorzieningen	22 465	27 873	28 435	28 769	30 132	30 587	31 015
Pensioenvoorzieningen	15 786	17 656	18 049	19 402	22 516	23 137	24 191
Levensverzekeringsvoorzieningen	6 679	10 217	10 386	9 367	7 616	7 450	6 824
Overige verzekeringstechnische voorzieningen	1 194	2 306	1 286	1 011	2 125	2 017	2 384
Handelskredieten en transitorische posten	1 432	561	5 965	- 3 256	- 3 009	5 777	2 581
<b>Verandering van schulden</b>	<b>26 576</b>	<b>22 421</b>	<b>35 376</b>	<b>25 484</b>	<b>34 373</b>	<b>30 266</b>	<b>37 519</b>
<b>SALDI</b>							
Toegevoegde waarde (bruto, basisprijzen)	4 958	5 826	6 542	6 402	8 723	9 056	10 065
Exploitatieoverschot (netto)	2 078	1 917	2 512	2 000	4 318	4 638	5 704
Primair inkomen (netto)	963	345	712	- 565	3 935	3 622	4 218
Beschikbaar inkomen (netto)	16 401	17 158	17 556	18 373	26 184	25 875	26 916
Besparingen (netto)	592	- 463	- 462	- 1 024	3 690	2 768	2 748
Saldo van netto besparingen en kapitaaloverdrachten	568	- 1 758	- 473	196	4 290	3 018	2 888
Vorderingensaldo (=verandering in financieel vermogen)	645	- 409	- 748	2 281	6 294	4 710	4 917

	1995	2000	2001	2002	2003	2004*	2005*
<i>mln euro</i>							
<b>BESTEDINGEN</b>							
Intermediair verbruik	4 837	7 830	8 099	8 213	8 453	8 599	9 026
Niet-productgebonden belastingen op productie	43	61	67	70	73	74	77
Beloning van werknemers	2 050	2 744	2 886	3 205	3 320	3 369	3 348
Lonen	1 710	2 122	2 236	2 392	2 488	2 520	2 517
Sociale premies t.l.v. werkgevers	340	622	650	813	832	849	831
Inkomen uit vermogen	26 125	32 482	31 396	30 025	27 965	28 280	30 185
Rente	730	1 013	1 046	873	1 010	868	726
Dividenden	625	1 847	1 974	1 749	341	1 268	1 664
Ingehouden winsten op directe buitenlandse investeringen	72	154	45	45	20	45	45
Inkomen uit vermogen toegerekend aan polishouders	24 684	29 456	28 320	27 347	26 582	26 087	27 738
Inkomen uit grond en minerale reserves	14	12	11	11	12	12	12
Belastingen op inkomen en vermogen	358	776	1 174	455	253	858	1 478
Belastingen op inkomen	358	776	1 174	455	253	858	1 478
Sociale uitkeringen (in geld)	14 598	20 537	22 081	24 121	24 743	26 208	27 457
Pensioenuitkeringen	12 874	19 381	20 881	22 809	23 200	24 626	25 805
Overige particuliere sociale uitkeringen	1 667	1 098	1 141	1 241	1 479	1 521	1 590
Uitkeringen rechtstreeks door werkgevers	57	58	59	71	64	61	62
Overige inkomensoverdrachten	10 007	14 069	15 390	18 203	18 998	19 870	21 081
Schadeverzekeringspremies	560	1 078	1 148	1 266	1 351	1 378	1 406
Schadeverzekeringssuitkeringen	9 432	12 956	14 227	16 923	17 647	18 492	19 675
Overige inkomensoverdrachten n.e.g.	15	35	15	14	-	-	-
Kapitaaloverdrachten	210	1 365	31	305	22	30	23
Overige kapitaaloverdrachten	233	1 330	-	300	-	-	-
Toegerekende kapitaaloverdrachten	- 23	35	31	5	22	30	23
Investerings (bruto)	607	- 270	1 224	- 870	- 829	- 618	- 926
Investerings in vaste activa (bruto)	607	- 270	1 224	- 870	- 829	- 618	- 926
Afschrijvingen	787	1 104	1 077	1 127	1 012	975	936
Investerings in vaste activa (netto)	- 180	- 1 374	147	- 1 997	- 1 841	- 1 593	- 1 862
Saldo aan- en verkopen van niet-geproduceerde niet-financiële activa	103	25	128	- 88	- 163	- 99	- 167
<b>Totaal bestedingen</b>	<b>58 938</b>	<b>79 619</b>	<b>82 476</b>	<b>83 639</b>	<b>82 835</b>	<b>86 571</b>	<b>91 582</b>
<b>VERANDERING VAN VORDERINGEN</b>							
Chartaal geld	-	-	-	-	-	-	-
Girale deposito's	873	1 677	1 776	2 074	729	- 956	1 540
Overige deposito's	836	1 381	- 1 357	7 899	- 1 087	1 997	1 951
Kortlopende waardepapieren	- 85	- 9	111	- 38	212	- 238	529
Obligaties	14 714	23 124	3 547	9 620	27 441	43 332	44 060
Kortlopende leningen	641	2 527	- 70	485	- 26	- 1 031	- 1 150
Langlopende leningen	- 3 054	- 11 286	- 10 461	- 10 632	- 7 067	- 17 425	- 5 618
Aandelen en overige deelnemingen	12 502	2 064	44 313	15 642	20 296	11 802	5 437
Overige verzekeringstechnische voorzieningen	165	514	125	34	253	198	- 109
Handelskredieten en transitorische posten	629	2 020	- 3 356	2 681	- 84	- 2 703	- 4 204
<b>Verandering van vorderingen</b>	<b>27 221</b>	<b>22 012</b>	<b>34 628</b>	<b>27 765</b>	<b>40 667</b>	<b>34 976</b>	<b>42 436</b>
<b>KERNCIJFERS</b>							
Toegevoegde waarde (% BBP)	1,6	1,4	1,5	1,4	1,8	1,8	2,0
Arbeidsvolume werknemers (1000 arbeidsjaren)	46,5	52,2	52,3	53,7	53,4	52,5	51,9
Beloning van werknemers (% toegevoegde waarde)	41,3	47,1	44,1	50,1	38,1	37,2	33,3
Sociale premies (% BBP)	9,9	9,1	9,0	9,4	9,9	10,1	10,2
Sociale uitkeringen (% BBP)	4,8	4,9	4,9	5,2	5,2	5,4	5,4

**TABEL R 2.3**  
**Transacties van de sector overige financiële instellingen**

	1995	2000	2001	2002	2003	2004*	2005*
	<i>mln euro</i>						
<b>MIDDELEN</b>							
Productie (basisprijzen)	5 852	12 910	13 321	13 533	14 319	15 543	17 126
Productie van toegerekende bankdiensten	654	1 085	1 443	1 929	2 751	3 022	3 243
Overige marktproductie	4 863	11 657	11 751	11 494	11 457	12 407	13 760
Investerings in eigen beheer	335	168	127	110	111	114	123
Inkomen uit vermogen	31 085	85 296	100 091	70 077	59 469	76 951	75 411
Rente	10 822	26 926	28 196	29 609	26 320	27 892	27 729
Dividenden	9 629	32 953	40 182	27 657	32 547	39 489	47 651
Inkomen onttrokken aan quasi-vennootschappen	131	176	127	116	100	103	104
Ingehouden winsten op directe buitenlandse investeringen	10 503	25 241	31 586	12 695	502	9 467	- 73
Sociale premies	14	22	21	21	22	21	21
Toegerekende sociale premies	14	22	21	21	22	21	21
Overige inkomensoverdrachten	16	21	25	21	21	21	21
Schadeverzekeringssuitkeringen	16	21	25	21	21	21	21
Kapitaaloverdrachten	26	28	37	59	65	75	19
Overige kapitaaloverdrachten	26	28	37	59	65	75	19
<b>Totaal middelen</b>	<b>36 993</b>	<b>98 277</b>	<b>113 495</b>	<b>83 711</b>	<b>73 896</b>	<b>92 611</b>	<b>92 598</b>
<b>VERANDERING VAN SCHULDEN</b>							
Kortlopende waardepapieren	53	1 288	- 425	- 254	543	- 951	220
Obligaties	8 651	58 324	64 160	43 278	49 922	- 779	37 132
Kortlopende leningen	4 796	21 716	29 657	21 370	75	433	36 724
Langlopende leningen	3 133	38 210	40 481	1 951	27 824	26 303	51 640
Aandelen en overige deelnemingen	6 321	98 965	126 460	- 13 720	40 098	- 5 605	- 34 520
Handelskredieten en transitorische posten	625	4 348	1 085	4 840	- 5 254	- 4 647	2 872
<b>Verandering van schulden</b>	<b>23 579</b>	<b>222 851</b>	<b>261 418</b>	<b>57 465</b>	<b>113 208</b>	<b>14 754</b>	<b>94 068</b>
<b>SALDI</b>							
Toegevoegde waarde (bruto, basisprijzen)	1 324	3 103	3 911	4 396	4 900	5 709	5 777
Exploitatieoverschot (netto)	- 1 015	- 2 041	- 1 381	- 971	- 630	91	29
Primair inkomen (netto)	696	5 320	2 966	1 803	- 110	2 327	650
Beschikbaar inkomen (netto)	53	3 582	1 057	83	- 1 802	445	- 1 387
Besparingen (netto)	53	3 582	1 057	83	- 1 802	445	- 1 387
Saldo van netto besparingen en kapitaaloverdrachten	79	3 610	1 094	142	- 1 737	520	- 1 368
Vorderingensaldo (=verandering in financieel vermogen)	- 139	1 742	1 600	1 945	- 1 775	1 200	- 2 030

	1995	2000	2001	2002	2003	2004*	2005*
<i>mln euro</i>							
<b>BESTEDINGEN</b>							
Intermediair verbruik	4 528	9 807	9 410	9 137	9 419	9 834	11 349
Niet-productgebonden belastingen op productie	9	71	71	63	76	88	84
Niet-productgebonden subsidies (-)	6	76	95	94	98	123	85
Beloning van werknemers	1 697	3 516	3 578	3 662	3 836	3 938	4 038
Lonen	1 449	2 818	2 853	2 925	3 016	3 100	3 221
Sociale premies t.l.v. werkgevers	248	698	725	737	820	838	817
Inkomen uit vermogen	29 374	77 935	95 744	67 303	58 949	74 715	74 790
Rente	8 623	24 645	26 716	30 075	28 164	29 042	29 980
Dividenden	7 254	23 696	25 937	17 346	26 880	26 856	63 599
Inkomen onttrokken aan quasi-vennootschappen	4	7	8	7	7	5	5
Ingehouden winsten op directe buitenlandse investeringen	13 475	29 574	43 073	19 864	3 886	18 800	- 18 809
Inkomen uit grond en minerale reserves	18	13	10	11	12	12	15
Belastingen op inkomen en vermogen	643	1 618	1 909	1 719	1 692	1 882	2 037
Belastingen op inkomen	643	1 618	1 909	1 719	1 692	1 882	2 037
Sociale uitkeringen (in geld)	14	22	21	21	22	21	21
Uitkeringen rechtstreeks door werkgevers	14	22	21	21	22	21	21
Overige inkomensoverdrachten	16	141	25	22	21	21	21
Schadeverzekeringspremies	16	21	25	21	21	21	21
Overige inkomensoverdrachten n.e.g.	-	120	-	1	-	-	-
Investerings (bruto)	811	3 299	1 196	79	1 731	1 052	2 320
Investerings in vaste activa (bruto)	811	3 299	1 196	79	1 731	1 052	2 320
Afschrijvingen	639	1 633	1 738	1 736	1 716	1 715	1 711
Investerings in vaste activa (netto)	172	1 666	- 542	- 1 657	15	- 663	609
Saldo aan- en verkopen van niet-geproduceerde niet-financiële activa	46	202	36	- 146	23	- 17	53
<b>Totaal bestedingen</b>	<b>37 132</b>	<b>96 535</b>	<b>111 895</b>	<b>81 766</b>	<b>75 671</b>	<b>91 411</b>	<b>94 628</b>
<b>VERANDERING VAN VORDERINGEN</b>							
Chartaal geld	-	- 74	20	- 5	- 4	- 2	2
Girale deposito's	428	1 440	103	320	1 614	- 497	683
Overige deposito's	- 260	7 932	22 372	2 320	3 264	- 1 675	35 616
Kortlopende waardepapieren	361	- 362	273	17	13	25	74
Obligaties	1 955	13 774	20 217	6 785	4 338	- 6 674	6 262
Kortlopende leningen	3 747	22 243	8 135	16 377	- 3 196	- 30 188	- 4 706
Langlopende leningen	2 347	72 027	64 397	31 169	51 072	30 432	46 359
Aandelen en overige deelnemingen	13 678	98 611	144 417	1 866	60 552	29 103	6 475
Handelskredieten en transitorische posten	1 184	9 002	3 084	561	- 6 220	- 4 570	1 273
<b>Verandering van vorderingen</b>	<b>23 440</b>	<b>224 593</b>	<b>263 018</b>	<b>59 410</b>	<b>111 433</b>	<b>15 954</b>	<b>92 038</b>
<b>KERNCIJFERS</b>							
Toegevoegde waarde (% BBP)	0,4	0,7	0,9	0,9	1,0	1,2	1,1
Arbeidsvolume werknemers (1000 arbeidsjaren)	41,5	70,4	67,4	63,7	63,9	61,8	62,7
Beloning van werknemers (% toegevoegde waarde)	128,2	113,3	91,5	83,3	78,3	69,0	69,9

**TABEL R 3**  
**Transacties van de sector overheid (geconsolideerd)**

	1995	2000	2001	2002	2003	2004*	2005*
<i>mln euro</i>							
<b>MIDDELEN</b>							
Productie (basisprijzen)	60 646	76 898	84 361	89 775	94 791	96 205	98 824
Marktproductie	10 101	13 280	13 918	14 435	15 611	16 338	17 005
Investerings in eigen beheer	519	932	1 026	1 250	1 348	1 311	1 288
Overige niet-marktproductie	50 026	62 686	69 417	74 090	77 832	78 556	80 531
Belastingen op productie en invoer	32 573	49 033	54 758	56 347	57 913	61 034	63 913
Productgebonden	29 299	44 726	49 988	51 361	52 891	55 748	58 276
Niet-productgebonden	3 274	4 307	4 770	4 986	5 022	5 286	5 637
Subsidies (-)	3 076	6 075	6 678	6 901	6 749	6 922	6 306
Productgebonden	2 342	3 075	3 072	3 049	3 279	3 212	3 236
Niet-productgebonden	734	3 000	3 606	3 852	3 470	3 710	3 070
Inkomen uit vermogen	8 961	8 375	10 960	9 518	9 125	10 047	11 524
Rente	3 658	3 153	3 435	2 948	2 797	2 811	2 650
Dividenden	2 336	2 635	4 115	3 537	2 800	3 469	4 873
Inkomen onttrokken aan quasi-vennootschappen	374	226	278	230	249	248	270
Inkomen uit grond en minerale reserves	2 593	2 361	3 132	2 803	3 279	3 519	3 731
Belastingen op inkomen en vermogen	37 481	48 540	51 216	53 238	50 803	51 226	58 518
Belastingen op inkomen	33 520	43 256	46 566	48 462	45 762	45 798	52 637
Belastingen op vermogen	3 961	5 284	4 650	4 776	5 041	5 428	5 881
Sociale premies	52 118	68 741	65 936	66 349	70 347	73 409	71 386
Premies wettelijke sociale verzekering	48 443	64 467	61 269	61 718	65 822	68 482	66 472
Toegerekende sociale premies	3 675	4 274	4 667	4 631	4 525	4 927	4 914
Overige inkomensoverdrachten	1 148	1 613	1 775	1 784	1 922	2 009	2 150
Schadeverzekeringssuitkeringen	145	203	221	249	270	279	290
Overige inkomensoverdrachten n.e.g.	1 003	1 410	1 554	1 535	1 652	1 730	1 860
Kapitaaloverdrachten	1 020	1 731	1 667	1 960	1 770	1 838	1 924
Investeringsbijdragen	109	117	172	183	182	190	96
Vermogensheffingen	781	1 487	1 311	1 696	1 461	1 513	1 710
Overige kapitaaloverdrachten	130	127	184	81	127	135	118
<b>Totaal middelen</b>	<b>190 871</b>	<b>248 856</b>	<b>263 995</b>	<b>272 070</b>	<b>279 922</b>	<b>288 846</b>	<b>301 933</b>
<b>VERANDERING VAN SCHULDEN</b>							
Chartaal geld	15	33	- 49	27	32	- 8	- 61
Kortlopende waardepapieren	2 387	407	194	10 388	4 222	- 2 554	244
Obligaties	13 665	- 6 313	3 236	- 2 084	10 084	14 440	4 935
Kortlopende leningen	1 251	905	2 444	626	- 1 682	- 2 420	1 857
Langlopende leningen	- 3 626	- 7 493	- 4 052	- 697	408	253	1 561
Handelskredieten en transitorische posten	1 063	1 496	- 1 764	1 487	3 306	- 2 624	- 1 720
<b>Verandering van schulden</b>	<b>14 755</b>	<b>- 10 965</b>	<b>9</b>	<b>9 747</b>	<b>16 370</b>	<b>7 087</b>	<b>6 816</b>
<b>SALDI</b>							
Toegevoegde waarde (bruto, basisprijzen)	40 445	49 620	53 392	56 705	59 846	61 304	62 977
Exploitatieoverschot (netto)	-	-	-	-	-	-	-
Primair inkomen (netto)	21 235	36 049	44 829	45 894	47 883	51 751	57 056
Beschikbaar inkomen (netto)	62 246	100 567	106 108	107 096	107 902	112 745	123 374
Besparingen (netto)	- 10 441	8 696	4 723	- 3 150	- 8 891	- 6 076	1 532
Saldo van netto besparingen en kapitaaloverdrachten	- 27 397	7 548	2 222	- 4 508	- 10 483	- 7 296	401
Vorderingensaldo (=verandering in financieel vermogen)	- 28 137	8 244	- 1 141	- 9 278	- 15 014	- 8 941	- 1 520



	1995	2000	2001	2002	2003	2004*	2005*
<i>mln euro</i>							
<b>BESTEDINGEN</b>							
Intermediair verbruik	20 201	27 278	30 969	33 070	34 945	34 901	35 847
Niet-productgebonden belastingen op productie	368	465	471	505	539	539	555
Niet-productgebonden subsidies (-)	247	611	666	801	768	724	629
Beloning van werknemers	32 345	39 647	42 820	45 599	48 040	49 091	50 176
Lonen	25 470	30 161	32 295	34 328	36 226	36 065	36 607
Sociale premies t.l.v. werkgevers	6 875	9 486	10 525	11 271	11 814	13 026	13 569
Inkomen uit vermogen	17 223	15 284	14 211	13 070	12 406	12 408	12 075
Rente	17 199	15 265	14 188	13 049	12 386	12 390	12 053
Inkomen uit grond en minerale reserves	24	19	23	21	20	18	22
Sociale uitkeringen (in geld)	46 299	47 221	49 770	51 883	54 794	56 528	56 092
Uitkeringen wettelijke sociale verzekering	32 329	33 017	34 979	36 908	39 508	40 684	40 020
Uitkeringen sociale voorziening	10 295	9 930	10 124	10 344	10 761	10 917	11 158
Uitkeringen rechtstreeks door werkgevers	3 675	4 274	4 667	4 631	4 525	4 927	4 914
Overige inkomensoverdrachten	3 437	7 155	7 878	8 286	8 259	9 122	9 644
Schadeverzekeringspremies	145	203	221	249	270	279	290
Overige inkomensoverdrachten n.e.g.	3 292	6 952	7 657	8 037	7 989	8 843	9 354
Consumptieve bestedingen	72 687	91 871	101 385	110 246	116 793	118 821	121 842
Collectieve consumptie	34 588	41 792	46 169	49 238	51 974	52 302	53 449
Individuele consumptie	38 099	50 079	55 216	61 008	64 819	66 519	68 393
Sociale overdrachten van individuele niet-marktproducten	15 438	20 894	23 248	24 852	25 858	26 254	27 082
Uitkeringen wettelijke sociale verzekering in natura via marktproducenten	18 355	25 163	27 786	31 495	34 131	35 357	36 291
Uitkeringen sociale voorziening in natura via marktproducenten	4 306	4 022	4 182	4 661	4 830	4 908	5 020
Kapitaaloverdrachten	17 976	2 879	4 168	3 318	3 362	3 058	3 055
Investeringsbijdragen	1 574	1 713	1 694	1 833	1 823	1 558	1 731
Overige kapitaaloverdrachten	16 402	1 166	2 474	1 485	1 539	1 500	1 324
Investeringen (bruto)	9 636	13 131	14 582	16 444	16 958	15 626	16 150
Investeringen in vaste activa (bruto)	9 632	13 112	14 563	16 425	16 932	15 609	16 136
Afschrijvingen	7 979	10 119	10 767	11 402	12 035	12 398	12 875
Investeringen in vaste activa (netto)	1 653	2 993	3 796	5 023	4 897	3 211	3 261
Veranderingen in voorraden (incl. kostbaarheden)	4	19	19	19	26	17	14
Saldo aan- en verkopen van niet-geproduceerde niet-financiële activa	- 917	- 3 708	- 452	- 272	- 392	- 1 583	- 1 354
<b>Totaal bestedingen</b>	<b>219 008</b>	<b>240 612</b>	<b>265 136</b>	<b>281 348</b>	<b>294 936</b>	<b>297 787</b>	<b>303 453</b>
<b>VERANDERING VAN VORDERINGEN</b>							
Chartaal geld	- 5	-	-	-	-	1	-
Girale deposito's	2 854	490	689	414	141	100	823
Overige deposito's	- 787	- 1 114	- 721	- 1 137	- 233	296	4 649
Kortlopende waardepapieren	- 81	0	73	15	- 2	-	-
Obligaties	- 33	109	19	- 224	- 117	- 113	3
Kortlopende leningen	- 38	- 41	- 64	- 160	- 265	345	- 136
Langlopende leningen	- 11 261	298	- 1 104	- 223	- 2 284	- 565	1 411
Aandelen en overige deelnemingen	- 4 545	- 3 065	1 908	- 203	- 2 540	- 764	- 1 152
Handelskredieten en transitorische posten	514	602	- 1 932	1 987	6 656	- 1 154	- 302
<b>Verandering van vorderingen</b>	<b>- 13 382</b>	<b>- 2 721</b>	<b>- 1 132</b>	<b>469</b>	<b>1 356</b>	<b>- 1 854</b>	<b>5 296</b>
<b>KERNCIJFERS</b>							
Toegevoegde waarde (% BBP)	13,2	11,9	11,9	12,2	12,5	12,5	12,5
Arbeidsvolume werknemers (1000 arbeidsjaren)	973,7	1019,5	1046,8	1068,6	1071,1	1055,5	1055,4
Belastingen en premies wettelijke sociale verzekering (% BBP)	39,1	39,1	37,6	37,2	36,9	37,2	37,7
Sociale uitkeringen in geld en natura (% BBP) 1)	21,4	17,3	17,2	17,9	18,7	18,8	18,3
Consumptieve bestedingen (% BBP)	23,8	22,0	22,6	23,7	24,5	24,3	24,1
Idem (% volumemutaties)	.	1,9	4,6	3,3	2,9	0,1	0,3
Collectieve consumptie (% BBP)	11,3	10,0	10,3	10,6	10,9	10,7	10,6
Individuele consumptie (% BBP)	12,5	12,0	12,3	13,1	13,6	13,6	13,5
Investeringen (% BBP)	3,2	3,1	3,3	3,5	3,6	3,2	3,2
Totaal inkomsten (mln euro) 2)	144 168	192 856	201 922	205 682	209 607	217 936	228 337
Totaal inkomsten (% BBP)	47,2	46,1	45,1	44,2	43,9	44,5	45,2
Totaal uitgaven (mln euro) 2)	172 305	184 612	203 063	214 960	224 621	226 877	229 857
Totaal uitgaven (% BBP)	56,4	44,2	45,4	46,2	47,1	46,3	45,5
Vorderingsaldo (% BBP)	- 9,2	2,0	- 0,3	- 2,0	- 3,1	- 1,8	- 0,3
EMU-schuld (% BBP)	76,1	53,8	50,7	50,5	52,0	52,6	52,7
EMU-saldo (% BBP)	- 9,2	2,0	- 0,2	- 2,0	- 3,1	- 1,8	- 0,3

1) Exclusief uitkeringen rechtstreeks door werkgevers.

2) De inkomsten en uitgaven van de overheid zijn gedefinieerd in tabel D 3.2.

**TABEL R 3.0**  
**Transacties van de sector overheid (niet geconsolideerd)**

	1995	2000	2001	2002	2003	2004*	2005*
	<i>mln euro</i>						
<b>MIDDELEN</b>							
Productie (basisprijzen)	60 646	76 898	84 361	89 775	94 791	96 205	98 824
Marktproductie	10 101	13 280	13 918	14 435	15 611	16 338	17 005
Investerings in eigen beheer	519	932	1 026	1 250	1 348	1 311	1 288
Overige niet-marktproductie	50 026	62 686	69 417	74 090	77 832	78 556	80 531
Belastingen op productie en invoer	32 573	49 033	54 758	56 347	57 913	61 034	63 913
Productgebonden	29 299	44 726	49 988	51 361	52 891	55 748	58 276
Niet-productgebonden	3 274	4 307	4 770	4 986	5 022	5 286	5 637
Subsidies (-)	3 076	6 075	6 678	6 901	6 749	6 922	6 306
Productgebonden	2 342	3 075	3 072	3 049	3 279	3 212	3 236
Niet-productgebonden	734	3 000	3 606	3 852	3 470	3 710	3 070
Inkomen uit vermogen	10 388	8 790	11 481	9 982	9 438	10 303	11 839
Rente	5 085	3 568	3 956	3 412	3 110	3 067	2 965
Dividenden	2 336	2 635	4 115	3 537	2 800	3 469	4 873
Inkomen onttrokken aan quasi-vennootschappen	374	226	278	230	249	248	270
Inkomen uit grond en minerale reserves	2 593	2 361	3 132	2 803	3 279	3 519	3 731
Belastingen op inkomen en vermogen	37 481	48 540	51 216	53 238	50 803	51 226	58 518
Belastingen op inkomen	33 520	43 256	46 566	48 462	45 762	45 798	52 637
Belastingen op vermogen	3 961	5 284	4 650	4 776	5 041	5 428	5 881
Sociale premies	52 118	68 741	65 936	66 349	70 347	73 409	71 386
Premies wettelijke sociale verzekering	48 443	64 467	61 269	61 718	65 822	68 482	66 472
Toegerekende sociale premies	3 675	4 274	4 667	4 631	4 525	4 927	4 914
Overige inkomensoverdrachten	44 701	55 540	62 941	69 780	76 729	76 492	78 381
Schadeverzekeringsuitkeringen	145	203	221	249	270	279	290
Overige inkomensoverdrachten n.e.g.	44 556	55 337	62 720	69 531	76 459	76 213	78 091
Kapitaaloverdrachten	20 409	6 333	6 394	6 540	7 000	7 339	7 704
Investeringsbijdragen	2 567	3 955	4 289	4 378	5 093	5 224	4 960
Vermogensheffingen	781	1 487	1 311	1 696	1 461	1 513	1 710
Overige kapitaaloverdrachten	17 061	891	794	466	446	602	1 034
<b>Totaal middelen</b>	<b>255 240</b>	<b>307 800</b>	<b>330 409</b>	<b>345 110</b>	<b>360 272</b>	<b>369 086</b>	<b>384 259</b>
<b>VERANDERING VAN SCHULDEN</b>							
Chartaal geld	17	33	- 52	22	37	- 18	- 62
Kortlopende waardepapieren	2 387	412	194	10 353	4 233	- 2 554	244
Obligaties	13 828	- 6 052	3 344	- 2 324	10 036	14 372	4 936
Kortlopende leningen	707	4 119	6 372	4 840	130	- 3 635	1 720
Langlopende leningen	- 15 106	- 7 500	- 3 444	605	444	313	1 682
Handelskredieten en transitorische posten	1 063	1 496	- 1 764	1 487	3 306	- 2 624	- 1 720
<b>Verandering van schulden</b>	<b>2 896</b>	<b>- 7 492</b>	<b>4 650</b>	<b>14 983</b>	<b>18 186</b>	<b>5 854</b>	<b>6 800</b>
<b>SALDI</b>							
Toegevoegde waarde (bruto, basisprijzen)	40 445	49 620	53 392	56 705	59 846	61 304	62 977
Exploitatieoverschot (netto)	-	-	-	-	-	-	-
Primair inkomen (netto)	21 235	36 049	44 829	45 894	47 883	51 751	57 056
Beschikbaar inkomen (netto)	62 246	100 567	106 108	107 096	107 902	112 745	123 374
Besparingen (netto)	- 10 441	8 696	4 723	- 3 150	- 8 891	- 6 076	1 532
Saldo van netto besparingen en kapitaaloverdrachten	- 27 397	7 548	2 222	- 4 508	- 10 483	- 7 296	401
Vorderingensaldo (=verandering in financieel vermogen)	- 28 137	8 244	- 1 141	- 9 278	- 15 014	- 8 941	- 1 520

	1995	2000	2001	2002	2003	2004*	2005*
<i>mln euro</i>							
<b>BESTEDINGEN</b>							
Intermediair verbruik	20 201	27 278	30 969	33 070	34 945	34 901	35 847
Niet-productgebonden belastingen op productie	368	465	471	505	539	539	555
Niet-productgebonden subsidies (-)	247	611	666	801	768	724	629
Beloning van werknemers	32 345	39 647	42 820	45 599	48 040	49 091	50 176
Lonen	25 470	30 161	32 295	34 328	36 226	36 065	36 607
Sociale premies t.l.v. werkgevers	6 875	9 486	10 525	11 271	11 814	13 026	13 569
Inkomen uit vermogen	18 650	15 699	14 732	13 534	12 719	12 664	12 390
Rente	18 626	15 680	14 709	13 513	12 699	12 646	12 368
Inkomen uit grond en minerale reserves	24	19	23	21	20	18	22
Sociale uitkeringen (in geld)	46 299	47 221	49 770	51 883	54 794	56 528	56 092
Uitkeringen wettelijke sociale verzekering	32 329	33 017	34 979	36 908	39 508	40 684	40 020
Uitkeringen sociale voorziening	10 295	9 930	10 124	10 344	10 761	10 917	11 158
Uitkeringen rechtstreeks door werkgevers	3 675	4 274	4 667	4 631	4 525	4 927	4 914
Overige inkomensoverdrachten	46 990	61 082	69 044	76 282	83 066	83 605	85 875
Schadeverzekeringspremies	145	203	221	249	270	279	290
Overige inkomensoverdrachten n.e.g.	46 845	60 879	68 823	76 033	82 796	83 326	85 585
Consumptieve bestedingen	72 687	91 871	101 385	110 246	116 793	118 821	121 842
Collectieve consumptie	34 588	41 792	46 169	49 238	51 974	52 302	53 449
Individuele consumptie	38 099	50 079	55 216	61 008	64 819	66 519	68 393
Sociale overdrachten van individuele niet-marktproducten	15 438	20 894	23 248	24 852	25 858	26 254	27 082
Uitkeringen wettelijke sociale verzekering in natura via marktproducenten	18 355	25 163	27 786	31 495	34 131	35 357	36 291
Uitkeringen sociale voorziening in natura via marktproducenten	4 306	4 022	4 182	4 661	4 830	4 908	5 020
Kapitaaloverdrachten	37 365	7 481	8 895	7 898	8 592	8 559	8 835
Investeringsbijdragen	4 032	5 551	5 811	6 028	6 734	6 592	6 595
Overige kapitaaloverdrachten	33 333	1 930	3 084	1 870	1 858	1 967	2 240
Investeringen (bruto)	9 636	13 131	14 582	16 444	16 958	15 626	16 150
Investeringen in vaste activa (bruto)	9 632	13 112	14 563	16 425	16 932	15 609	16 136
Afschrijvingen	7 979	10 119	10 767	11 402	12 035	12 398	12 875
Investeringen in vaste activa (netto)	1 653	2 993	3 796	5 023	4 897	3 211	3 261
Veranderingen in voorraden (incl. kostbaarheden)	4	19	19	19	26	17	14
Saldo aan- en verkopen van niet-geproduceerde niet-financiële activa	- 917	- 3 708	- 452	- 272	- 392	- 1 583	- 1 354
<b>Totaal bestedingen</b>	<b>283 377</b>	<b>299 556</b>	<b>331 550</b>	<b>354 388</b>	<b>375 286</b>	<b>378 027</b>	<b>385 779</b>
<b>VERANDERING VAN VORDERINGEN</b>							
Chartaal geld	- 3	-	- 3	- 5	5	- 9	- 1
Girale deposito's	2 854	490	689	414	141	100	823
Overige deposito's	- 787	- 1 114	- 721	- 1 137	- 233	296	4 649
Kortlopende waardepapieren	- 81	5	73	- 20	9	-	-
Obligaties	130	370	127	- 464	- 165	- 181	4
Kortlopende leningen	- 582	3 173	3 864	4 054	1 547	- 870	- 273
Langlopende leningen	- 22 741	291	- 496	1 079	- 2 248	- 505	1 532
Aandelen en overige deelnemingen	- 4 545	- 3 065	1 908	- 203	- 2 540	- 764	- 1 152
Handelskredieten en transitorische posten	514	602	- 1 932	1 987	6 656	- 1 154	- 302
<b>Verandering van vorderingen</b>	<b>- 25 241</b>	<b>752</b>	<b>3 509</b>	<b>5 705</b>	<b>3 172</b>	<b>- 3 087</b>	<b>5 280</b>
<b>KERNCIJFERS</b>							
Toegevoegde waarde (% BBP)	13,2	11,9	11,9	12,2	12,5	12,5	12,5
Arbeidsvolume werknemers (1000 arbeidsjaren)	973,7	1019,5	1046,8	1068,6	1071,1	1055,5	1055,4
Belastingen en premies wettelijke sociale verzekering (% BBP)	39,1	39,1	37,6	37,2	36,9	37,2	37,7
Sociale uitkeringen in geld en natura (% BBP) 1)	21,4	17,3	17,2	17,9	18,7	18,8	18,3
Consumptieve bestedingen (% BBP)	23,8	22,0	22,6	23,7	24,5	24,3	24,1
Consumptieve bestedingen (% volumemutaties)	.	1,9	4,6	3,3	2,9	0,1	0,3
Collectieve consumptie (% BBP)	11,3	10,0	10,3	10,6	10,9	10,7	10,6
Individuele consumptie (% BBP)	12,5	12,0	12,3	13,1	13,6	13,6	13,5
Investeringen (% BBP)	3,2	3,1	3,3	3,5	3,6	3,2	3,2
Vorderingensaldo (% BBP)	- 9,2	2,0	- 0,3	- 2,0	- 3,1	- 1,8	- 0,3
EMU-schuld (% BBP)	76,1	53,8	50,7	50,5	52,0	52,6	52,7
EMU-saldo (% BBP)	- 9,2	2,0	- 0,2	- 2,0	- 3,1	- 1,8	- 0,3

1) Exclusief uitkeringen rechtstreeks door werkgevers.

**TABEL R 3.1**  
**Transacties van de sector centrale overheid**

	1995	2000	2001	2002	2003	2004*	2005*
<i>mln euro</i>							
<b>MIDDELEN</b>							
Productie (basisprijzen)	20 456	25 759	28 918	30 182	31 121	30 786	31 613
Marktproductie	2 609	3 262	3 684	3 966	4 294	4 541	4 954
Investerings in eigen beheer	132	304	325	521	645	600	582
Overige niet-marktproductie	17 715	22 193	24 909	25 695	26 182	25 645	26 077
Belastingen op productie en invoer	30 309	46 015	51 520	52 889	54 230	57 089	59 843
Productgebonden	29 299	44 726	49 988	51 361	52 891	55 748	58 276
Niet-productgebonden	1 010	1 289	1 532	1 528	1 339	1 341	1 567
Subsidies (-)	1 777	3 278	3 601	3 625	3 315	2 939	2 495
Productgebonden	1 189	1 277	1 260	1 189	1 267	1 241	1 216
Niet-productgebonden	588	2 001	2 341	2 436	2 048	1 698	1 279
Inkomen uit vermogen	5 436	5 016	7 505	6 431	6 242	7 126	8 747
Rente	1 313	936	1 121	1 092	1 135	1 207	1 189
Dividenden	2 122	2 101	3 568	2 863	2 172	2 777	4 181
Inkomen onttrokken aan quasi-vennootschappen	32	-	-	-	3	3	30
Inkomen uit grond en minerale reserves	1 969	1 979	2 816	2 476	2 932	3 139	3 347
Belastingen op inkomen en vermogen	35 807	45 833	48 333	50 185	47 511	47 638	54 690
Belastingen op inkomen	33 520	43 256	46 566	48 462	45 762	45 798	52 637
Belastingen op vermogen	2 287	2 577	1 767	1 723	1 749	1 840	2 053
Sociale premies	1 879	2 025	2 219	2 252	2 204	2 346	2 354
Toegerekende sociale premies	1 879	2 025	2 219	2 252	2 204	2 346	2 354
Overige inkomensoverdrachten	5 207	6 696	7 742	7 769	7 867	8 016	8 044
Schadeverzekeringsuitkeringen	19	24	30	30	30	31	31
Overige inkomensoverdrachten n.e.g.	5 188	6 672	7 712	7 739	7 837	7 985	8 013
Kapitaaloverdrachten	1 605	3 131	3 177	3 710	3 467	3 703	3 746
Investeringsbijdragen	722	1 544	1 718	1 960	1 901	2 069	1 933
Vermogensheffingen	773	1 483	1 307	1 695	1 460	1 512	1 709
Overige kapitaaloverdrachten	110	104	152	55	106	122	104
<b>Totaal middelen</b>	<b>98 922</b>	<b>131 197</b>	<b>145 813</b>	<b>149 793</b>	<b>149 327</b>	<b>153 765</b>	<b>166 542</b>
<b>VERANDERING VAN SCHULDEN</b>							
Chartaal geld	17	33	- 52	22	37	- 18	- 62
Kortlopende waardepapieren	2 243	476	194	10 328	4 258	- 2 554	244
Obligaties	13 831	- 6 209	3 086	- 2 251	10 150	14 665	5 153
Kortlopende leningen	253	6 768	4 785	1 213	- 874	- 2 684	2 039
Langlopende leningen	- 3 265	- 5 976	- 2 606	642	144	- 100	24
Handelskredieten en transitorische posten	548	- 894	1 172	- 917	1 888	- 934	- 1 319
<b>Verandering van schulden</b>	<b>13 627</b>	<b>- 5 802</b>	<b>6 579</b>	<b>9 037</b>	<b>15 603</b>	<b>8 375</b>	<b>6 079</b>
<b>SALDI</b>							
Toegevoegde waarde (bruto, basisprijzen)	13 425	15 707	16 812	17 861	18 772	18 969	19 434
Exploitatieoverschot (netto)	-	-	-	-	-	-	-
Primair inkomen (netto)	19 600	34 907	43 087	44 189	46 173	50 434	55 501
Beschikbaar inkomen (netto)	12 712	27 242	31 812	27 986	20 539	24 277	33 847
Besparingen (netto)	- 6 756	2 656	4 503	- 450	- 8 342	- 4 092	4 677
Saldo van netto besparingen en kapitaaloverdrachten	- 25 483	- 43	834	- 2 359	- 11 308	- 7 064	1 541
Vorderingensaldo (=verandering in financieel vermogen)	- 25 748	1 656	- 997	- 4 944	- 13 572	- 8 395	601

	1995	2000	2001	2002	2003	2004*	2005*
<i>mln euro</i>							
<b>BESTEDINGEN</b>							
Intermediair verbruik	7 031	10 052	12 106	12 321	12 349	11 817	12 179
Niet-productgebonden belastingen op productie	60	65	57	61	78	72	69
Niet-productgebonden subsidies (-)	68	115	136	148	132	151	154
Beloning van werknemers	10 459	12 288	13 204	14 097	14 703	14 874	15 178
Lonen	7 796	8 974	9 521	10 161	10 658	10 493	10 625
Sociale premies t.l.v. werkgevers	2 663	3 314	3 683	3 936	4 045	4 381	4 553
Inkomen uit vermogen	14 368	12 846	12 337	11 506	10 984	10 842	10 594
Rente	14 345	12 832	12 319	11 490	10 968	10 827	10 575
Inkomen uit grond en minerale reserves	23	14	18	16	16	15	19
Sociale uitkeringen (in geld)	7 266	7 610	7 955	8 070	8 288	8 617	8 910
Uitkeringen sociale voorziening	5 387	5 585	5 736	5 818	6 084	6 271	6 556
Uitkeringen rechtstreeks door werkgevers	1 879	2 025	2 219	2 252	2 204	2 346	2 354
Overige inkomensoverdrachten	42 515	54 609	61 614	68 339	74 928	75 540	77 832
Schadeverzekeringspremies	19	24	30	30	30	31	31
Overige inkomensoverdrachten n.e.g.	42 496	54 585	61 584	68 309	74 898	75 509	77 801
Consumptieve bestedingen	19 468	24 586	27 309	28 436	28 881	28 369	29 170
Collectieve consumptie	16 929	21 073	23 569	24 299	24 834	24 323	24 655
Individuele consumptie	2 539	3 513	3 740	4 137	4 047	4 046	4 515
Sociale overdrachten van individuele niet-marktproducten	786	1 120	1 340	1 396	1 348	1 322	1 422
Uitkeringen sociale voorziening in natura via marktproducenten	1 753	2 393	2 400	2 741	2 699	2 724	3 093
Kapitaaloverdrachten	20 332	5 830	6 846	5 619	6 433	6 675	6 882
Investeringsbijdragen	2 905	4 036	4 069	4 131	4 882	4 995	4 874
Overige kapitaaloverdrachten	17 427	1 794	2 777	1 488	1 551	1 680	2 008
Investeringen (bruto)	3 235	4 376	5 395	6 265	6 299	5 509	5 398
Investeringen in vaste activa (bruto)	3 233	4 374	5 393	6 263	6 299	5 509	5 398
Afschrijvingen	2 974	3 469	3 687	3 851	4 123	4 174	4 341
Investeringen in vaste activa (netto)	259	905	1 706	2 412	2 176	1 335	1 057
Veranderingen in voorraden (incl. kostbaarheden)	2	2	2	2	-	-	-
Saldo aan- en verkopen van niet-geproduceerde niet-financiële activa	4	- 2 606	123	171	88	- 4	- 117
<b>Totaal bestedingen</b>	<b>124 670</b>	<b>129 541</b>	<b>146 810</b>	<b>154 737</b>	<b>162 899</b>	<b>162 160</b>	<b>165 941</b>
<b>VERANDERING VAN VORDERINGEN</b>							
Chartaal geld	- 5	-	-	-	-	1	-
Girale deposito's	2 548	- 256	55	450	38	118	41
Overige deposito's	167	- 2 944	12	- 615	361	332	4 970
Obligaties	37	18	5	- 37	13	- 27	4
Kortlopende leningen	192	- 952	1 649	2 252	2 182	- 758	443
Langlopende leningen	- 11 516	298	1 018	2 160	- 222	806	2 638
Aandelen en overige deelnemingen	- 2 717	- 218	1 834	125	- 1 796	- 1 341	- 632
Handelskredieten en transitorische posten	- 827	- 92	1 009	- 242	1 455	849	- 784
<b>Verandering van vorderingen</b>	<b>- 12 121</b>	<b>- 4 146</b>	<b>5 582</b>	<b>4 093</b>	<b>2 031</b>	<b>- 20</b>	<b>6 680</b>
<b>KERNCIJFERS</b>							
Toegevoegde waarde (% BBP)	4,4	3,8	3,8	3,8	3,9	3,9	3,8
Arbeidsvolume werknemers (1000 arbeidsjaren)	254,3	247,9	257,4	262,5	301,5	292,9	289,9
Belastingen (% BBP)	21,9	22,3	22,6	22,5	21,6	21,7	23,0
Sociale uitkeringen in geld en natura (% BBP) 1)	2,3	1,9	1,8	1,8	1,8	1,8	1,9
Consumptieve bestedingen (% BBP)	6,4	5,9	6,1	6,1	6,1	5,8	5,8
Collectieve consumptie (% BBP)	5,5	5,0	5,3	5,2	5,2	5,0	4,9
Individuele consumptie (% BBP)	0,8	0,8	0,8	0,9	0,8	0,8	0,9
Investeringen (% BBP)	1,1	1,0	1,2	1,3	1,3	1,1	1,1
Vorderingensaldo (% BBP)	- 8,4	0,4	- 0,2	- 1,1	- 2,8	- 1,7	0,1

1) Exclusief uitkeringen rechtstreeks door werkgevers.

**TABEL R 3.2**  
**Transacties van de sector lokale overheid**

	1995	2000	2001	2002	2003	2004*	2005*
	<i>mln euro</i>						
<b>MIDDELEN</b>							
Productie (basisprijzen)	37 633	48 434	52 489	56 286	60 380	61 923	63 654
Marktproductie	7 148	9 543	9 617	9 844	10 687	11 280	11 549
Investerings in eigen beheer	387	620	694	721	695	703	698
Overige niet-marktproductie	30 098	38 271	42 178	45 721	48 998	49 940	51 407
Belastingen op productie en invoer	2 264	3 018	3 238	3 458	3 683	3 945	4 070
Niet-productgebonden	2 264	3 018	3 238	3 458	3 683	3 945	4 070
Subsidies (-)	1 226	2 529	2 683	2 813	2 993	2 756	2 609
Productgebonden	1 153	1 798	1 812	1 860	2 012	1 971	2 020
Niet-productgebonden	73	731	871	953	981	785	589
Inkomen uit vermogen	4 598	3 313	3 405	3 125	2 920	2 925	2 822
Rente	3 418	2 171	2 264	1 894	1 699	1 608	1 506
Dividenden	214	534	547	674	628	692	692
Inkomen onttrokken aan quasi-vennootschappen	342	226	278	230	246	245	240
Inkomen uit grond en minerale reserves	624	382	316	327	347	380	384
Belastingen op inkomen en vermogen	1 674	2 707	2 883	3 053	3 292	3 588	3 828
Belastingen op vermogen	1 674	2 707	2 883	3 053	3 292	3 588	3 828
Sociale premies	1 720	2 151	2 365	2 305	2 247	2 481	2 452
Toegerekende sociale premies	1 720	2 151	2 365	2 305	2 247	2 481	2 452
Overige inkomensoverdrachten	37 122	45 713	50 273	53 609	57 178	55 822	56 408
Schadeverzekeringsuitkeringen	126	179	191	219	240	248	259
Overige inkomensoverdrachten n.e.g.	36 996	45 534	50 082	53 390	56 938	55 574	56 149
Kapitaaloverdrachten	18 804	3 202	3 217	2 830	3 533	3 636	3 958
Investeringsbijdragen	1 845	2 411	2 571	2 418	3 192	3 155	3 027
Vermogensheffingen	8	4	4	1	1	1	1
Overige kapitaaloverdrachten	16 951	787	642	411	340	480	930
<b>Totaal middelen</b>	<b>102 589</b>	<b>106 009</b>	<b>115 187</b>	<b>121 853</b>	<b>130 240</b>	<b>131 564</b>	<b>134 583</b>
<b>VERANDERING VAN SCHULDEN</b>							
Kortlopende waardepapieren	144	- 64	-	25	- 25	-	-
Obligaties	- 3	157	258	- 73	- 114	- 293	- 217
Kortlopende leningen	- 735	- 833	- 110	934	164	430	- 58
Langlopende leningen	- 11 457	- 1 494	- 844	61	285	440	1 658
Handelskredieten en transitorische posten	259	393	558	24	- 388	- 1 481	- 903
<b>Verandering van schulden</b>	<b>- 11 792</b>	<b>- 1 841</b>	<b>- 138</b>	<b>971</b>	<b>- 78</b>	<b>- 904</b>	<b>480</b>
<b>SALDI</b>							
Toegevoegde waarde (bruto, basisprijzen)	25 627	32 209	34 771	36 953	39 073	40 303	41 517
Exploitatieoverschot (netto)	-	-	-	-	-	-	-
Primair inkomen (netto)	1 498	1 060	1 661	1 838	1 897	2 312	2 508
Beschikbaar inkomen (netto)	31 405	39 368	43 918	46 993	50 485	49 842	50 773
Besparingen (netto)	- 1 246	- 532	- 42	- 648	- 644	- 2 282	- 2 561
Saldo van netto besparingen en kapitaaloverdrachten	543	1 036	1 143	- 80	730	- 530	- 556
Vorderingensaldo (=verandering in financieel vermogen)	34	63	- 379	- 2 255	- 1 548	- 923	- 1 597

	1995	2000	2001	2002	2003	2004*	2005*
<i>mln euro</i>							
<b>BESTEDINGEN</b>							
Intermediair verbruik	12 006	16 225	17 718	19 333	21 307	21 620	22 137
Niet-productgebonden belastingen op productie	305	396	409	439	456	462	481
Niet-productgebonden subsidies (-)	179	496	530	653	636	573	475
Beloning van werknemers	20 599	25 787	27 950	29 764	31 481	32 326	33 108
Lonen	16 630	19 942	21 444	22 777	24 081	24 080	24 518
Sociale premies t.l.v. werkgevers	3 969	5 845	6 506	6 987	7 400	8 246	8 590
Inkomen uit vermogen	4 138	2 742	2 299	1 932	1 713	1 802	1 775
Rente	4 137	2 737	2 294	1 927	1 709	1 799	1 772
Inkomen uit grond en minerale reserves	1	5	5	5	4	3	3
Sociale uitkeringen (in geld)	6 628	6 496	6 753	6 831	6 924	7 127	7 054
Uitkeringen sociale voorziening	4 908	4 345	4 388	4 526	4 677	4 646	4 602
Uitkeringen rechtstreeks door werkgevers	1 720	2 151	2 365	2 305	2 247	2 481	2 452
Overige inkomensoverdrachten	3 981	5 767	6 511	6 981	7 205	7 234	7 369
Schadeverzekeringspremies	126	179	191	219	240	248	259
Overige inkomensoverdrachten n.e.g.	3 855	5 588	6 320	6 762	6 965	6 986	7 110
Consumptieve bestedingen	32 651	39 900	43 960	47 641	51 129	52 124	53 334
Collectieve consumptie	15 446	18 497	20 270	22 265	24 488	25 008	25 747
Individuele consumptie	17 205	21 403	23 690	25 376	26 641	27 116	27 587
Sociale overdrachten van individuele niet-marktproducten	14 652	19 774	21 908	23 456	24 510	24 932	25 660
Uitkeringen sociale voorziening in natura via marktproducenten	2 553	1 629	1 782	1 920	2 131	2 184	1 927
Kapitaaloverdrachten	17 015	1 634	2 032	2 262	2 159	1 884	1 953
Investeringsbijdragen	1 127	1 515	1 742	1 897	1 852	1 597	1 721
Overige kapitaaloverdrachten	15 888	119	290	365	307	287	232
Investeringen (bruto)	6 332	8 595	9 037	10 019	10 530	10 058	10 681
Investeringen in vaste activa (bruto)	6 330	8 578	9 020	10 002	10 504	10 041	10 667
Afschrijvingen	4 902	6 522	6 942	7 403	7 772	8 088	8 403
Investeringen in vaste activa (netto)	1 428	2 056	2 078	2 599	2 732	1 953	2 264
Veranderingen in voorraden (incl. kostbaarheden)	2	17	17	17	26	17	14
Saldo aan- en verkopen van niet-geproduceerde niet-financiële activa	- 921	- 1 100	- 573	- 441	- 480	- 1 577	- 1 237
<b>Totaal bestedingen</b>	<b>102 555</b>	<b>105 946</b>	<b>115 566</b>	<b>124 108</b>	<b>131 788</b>	<b>132 487</b>	<b>136 180</b>
<b>VERANDERING VAN VORDERINGEN</b>							
Chartaal geld	1	2	- 2	- 4	4	- 8	- 1
Girale deposito's	162	711	593	209	- 288	416	782
Overige deposito's	449	1 859	- 717	- 530	- 819	- 362	- 321
Kortlopende waardepapieren	-	5	73	- 20	9	-	-
Obligaties	- 13	112	107	40	4	-	-
Kortlopende leningen	- 107	42	6	- 34	225	207	273
Langlopende leningen	- 10 722	64	- 1 469	- 1 031	- 1 989	- 1 310	- 1 106
Aandelen en overige deelnemingen	- 1 902	- 2 997	- 5	- 480	- 1 052	- 72	- 520
Handelskredieten en transitorische posten	374	- 1 576	897	566	2 280	- 698	- 224
<b>Verandering van vorderingen</b>	<b>- 11 758</b>	<b>- 1 778</b>	<b>- 517</b>	<b>- 1 284</b>	<b>- 1 626</b>	<b>- 1 827</b>	<b>- 1 117</b>
<b>KERNCIJFERS</b>							
Toegevoegde waarde (% BBP)	8,4	7,7	7,8	7,9	8,2	8,2	8,2
Arbeidsvolume werknemers (1000 arbeidsjaren)	681,6	735,6	753,3	769,4	730,1	723,9	728,2
Belastingen (% BBP)	1,3	1,4	1,4	1,4	1,5	1,5	1,6
Sociale uitkeringen in geld en natura (% BBP) 1)	2,4	1,4	1,4	1,4	1,4	1,4	1,3
Consumptieve bestedingen (% BBP)	10,7	9,5	9,8	10,2	10,7	10,6	10,5
Collectieve consumptie (% BBP)	5,1	4,4	4,5	4,8	5,1	5,1	5,1
Individuele consumptie (% BBP)	5,6	5,1	5,3	5,5	5,6	5,5	5,5
Investeringen (% BBP)	2,1	2,1	2,0	2,2	2,2	2,1	2,1
Vorderingensaldo (% BBP)	0,0	0,0	- 0,1	- 0,5	- 0,3	- 0,2	- 0,3

1) Exclusief uitkeringen rechtstreeks door werkgevers.

**TABEL R 3.3**  
**Transacties van de sector wettelijke sociale verzekeringsinstellingen**

	1995	2000	2001	2002	2003	2004*	2005*
	<i>mln euro</i>						
<b>MIDDELEN</b>							
Productie (basisprijzen)	2 557	2 705	2 954	3 307	3 290	3 496	3 557
Marktproductie	344	475	617	625	630	517	502
Investerings in eigen beheer	–	8	7	8	8	8	8
Overige niet-marktproductie	2 213	2 222	2 330	2 674	2 652	2 971	3 047
Subsidies (–)	73	268	394	463	441	1 227	1 202
Niet-productgebonden	73	268	394	463	441	1 227	1 202
Inkomen uit vermogen	354	461	571	426	276	252	270
Rente	354	461	571	426	276	252	270
Sociale premies	48 519	64 565	61 352	61 792	65 896	68 582	66 580
Premies wettelijke sociale verzekering	48 443	64 467	61 269	61 718	65 822	68 482	66 472
Toegerekende sociale premies	76	98	83	74	74	100	108
Overige inkomensoverdrachten	2 372	3 131	4 926	8 402	11 684	12 654	13 929
Overige inkomensoverdrachten n.e.g.	2 372	3 131	4 926	8 402	11 684	12 654	13 929
Kapitaaloverdrachten	–	–	–	–	–	–	–
Overige kapitaaloverdrachten	–	–	–	–	–	–	–
<b>Totaal middelen</b>	<b>53 729</b>	<b>70 594</b>	<b>69 409</b>	<b>73 464</b>	<b>80 705</b>	<b>83 757</b>	<b>83 134</b>
<b>VERANDERING VAN SCHULDEN</b>							
Kortlopende leningen	1 189	– 1 816	1 697	2 693	840	– 1 381	– 261
Langlopende leningen	– 384	– 30	6	– 98	15	– 27	–
Handelskredieten en transitorische posten	256	1 997	– 3 494	2 380	1 806	– 209	502
<b>Verandering van schulden</b>	<b>1 061</b>	<b>151</b>	<b>– 1 791</b>	<b>4 975</b>	<b>2 661</b>	<b>– 1 617</b>	<b>241</b>
<b>SALDI</b>							
Toegevoegde waarde (bruto, basisprijzen)	1 393	1 704	1 809	1 891	2 001	2 032	2 026
Exploitatieoverschot (netto)	–	–	–	–	–	–	–
Primair inkomen (netto)	137	82	81	– 133	– 187	– 995	– 953
Beschikbaar inkomen (netto)	18 129	33 957	30 378	32 117	36 878	38 626	38 754
Besparingen (netto)	– 2 439	6 572	262	– 2 052	95	298	– 584
Saldo van netto besparingen en kapitaaloverdrachten	– 2 457	6 555	245	– 2 069	95	298	– 584
Vorderingensaldo (=verandering in financieel vermogen)	– 2 423	6 525	235	– 2 079	106	377	– 524



	1995	2000	2001	2002	2003	2004*	2005*
<i>mln euro</i>							
<b>BESTEDINGEN</b>							
Intermediair verbruik	1 164	1 001	1 145	1 416	1 289	1 464	1 531
Niet-productgebonden belastingen op productie	3	4	5	5	5	5	5
Beloning van werknemers	1 287	1 572	1 666	1 738	1 856	1 891	1 890
Lonen	1 044	1 245	1 330	1 390	1 487	1 492	1 464
Sociale premies t.l.v. werkgevers	243	327	336	348	369	399	426
Inkomen uit vermogen	144	111	96	96	22	20	21
Rente	144	111	96	96	22	20	21
Sociale uitkeringen (in geld)	32 405	33 115	35 062	36 982	39 582	40 784	40 128
Uitkeringen wettelijke sociale verzekering	32 329	33 017	34 979	36 908	39 508	40 684	40 020
Uitkeringen rechtstreeks door werkgevers	76	98	83	74	74	100	108
Overige inkomensoverdrachten	494	706	919	962	933	831	674
Overige inkomensoverdrachten n.e.g.	494	706	919	962	933	831	674
Consumptieve bestedingen	20 568	27 385	30 116	34 169	36 783	38 328	39 338
Collectieve consumptie	2 213	2 222	2 330	2 674	2 652	2 971	3 047
Individuele consumptie	18 355	25 163	27 786	31 495	34 131	35 357	36 291
Uitkeringen wettelijke sociale verzekering in natura via marktproducenten	18 355	25 163	27 786	31 495	34 131	35 357	36 291
Kapitaaloverdrachten	18	17	17	17	-	-	-
Overige kapitaaloverdrachten	18	17	17	17	-	-	-
Investerings (bruto)	69	160	150	160	129	59	71
Investerings in vaste activa (bruto)	69	160	150	160	129	59	71
Afschrijvingen	103	128	138	148	140	136	131
Investerings in vaste activa (netto)	- 34	32	12	12	- 11	- 77	- 60
Saldo aan- en verkopen van niet-geproduceerde niet-financiële activa	-	- 2	- 2	- 2	-	- 2	-
<b>Totaal bestedingen</b>	<b>56 152</b>	<b>64 069</b>	<b>69 174</b>	<b>75 543</b>	<b>80 599</b>	<b>83 380</b>	<b>83 658</b>
<b>VERANDERING VAN VORDERINGEN</b>							
Chartaal geld	1	- 2	- 1	- 1	1	- 2	-
Girale deposito's	144	35	41	- 245	391	- 434	-
Overige deposito's	- 1 403	- 29	- 16	8	225	326	-
Kortlopende waardepapieren	- 81	-	-	-	-	-	-
Obligaties	106	240	15	- 467	- 182	- 154	-
Kortlopende leningen	- 667	4 083	2 209	1 836	- 860	- 319	- 989
Langlopende leningen	- 503	- 71	- 45	- 50	- 37	- 1	-
Aandelen en overige deelnemingen	74	150	79	152	308	649	-
Handelskredieten en transitorische posten	967	2 270	- 3 838	1 663	2 921	- 1 305	706
<b>Verandering van vorderingen</b>	<b>- 1 362</b>	<b>6 676</b>	<b>- 1 556</b>	<b>2 896</b>	<b>2 767</b>	<b>- 1 240</b>	<b>- 283</b>
<b>KERNCIJFERS</b>							
Toegevoegde waarde (% BBP)	0,5	0,4	0,4	0,4	0,4	0,4	0,4
Arbeidsvolume werknemers (1000 arbeidsjaren)	37,8	36,0	36,1	36,7	39,5	38,7	37,3
Premies wettelijke sociale verzekering (% BBP)	15,9	15,4	13,7	13,3	13,8	14,0	13,1
Sociale uitkeringen in geld en natura (% BBP) 1)	16,6	13,9	14,0	14,7	15,4	15,5	15,1
Consumptieve bestedingen (% BBP)	6,7	6,6	6,7	7,3	7,7	7,8	7,8
Collectieve consumptie (% BBP)	0,7	0,5	0,5	0,6	0,6	0,6	0,6
Individuele consumptie (% BBP)	6,0	6,0	6,2	6,8	7,2	7,2	7,2
Investerings (% BBP)	0,0	0,0	0,0	0,0	0,0	0,0	0,0
Vorderingensaldo (% BBP)	- 0,8	1,6	0,1	- 0,4	0,0	0,1	- 0,1

1) Exclusief uitkeringen rechtstreeks door werkgevers.

**TABEL R 4**  
**Transacties van de sector huishoudens**

	1995	2000	2001	2002	2003	2004*	2005*
	<i>mln euro</i>						
<b>MIDDELEN</b>							
Productie (basisprijzen)	79 539	106 043	112 514	115 090	116 920	118 600	123 115
Marktproductie	66 630	87 610	93 168	94 774	95 487	96 165	100 651
Investerings in eigen beheer	631	933	961	944	956	961	990
Productie voor eigen consumptie	12 278	17 500	18 385	19 372	20 477	21 474	21 474
Verschuif toegerekende en afgedragen BTW	608	427	619	639	401	98	52
Beloning van werknemers	155 847	211 596	227 243	238 501	245 075	249 157	250 990
Lonen	133 408	170 509	182 449	189 260	193 243	193 836	195 651
Sociale premies t.l.v. werkgevers	22 439	41 087	44 794	49 241	51 832	55 321	55 339
Inkomen uit vermogen	40 208	51 939	53 500	52 605	48 339	47 768	51 979
Rente	11 056	14 815	14 257	13 494	11 645	11 262	11 382
Dividenden	3 918	6 945	10 167	10 995	9 478	9 774	12 211
Inkomen onttrokken aan quasi-vennootschappen	686	902	928	966	826	866	885
Ingehouden winsten op directe buitenlandse investeringen	7	3	- 3	- 6	- 1	-	-
Inkomen uit vermogen toegerekend aan polishouders	24 517	29 255	28 128	27 135	26 371	25 848	27 479
Inkomen uit grond en minerale reserves	24	19	23	21	20	18	22
Sociale premies	63	396	406	432	402	390	400
Toegerekende sociale premies	63	396	406	432	402	390	400
Sociale uitkeringen (in geld)	63 833	71 657	75 832	79 946	82 998	86 025	86 941
Uitkeringen wettelijke sociale verzekering	31 663	32 203	34 119	36 008	38 475	39 600	38 910
Uitkeringen sociale voorziening	10 295	9 930	10 124	10 344	10 761	10 917	11 158
Pensioenuitkeringen	12 581	18 882	20 330	22 199	22 567	23 907	25 065
Overige particuliere sociale uitkeringen	1 667	1 098	1 141	1 241	1 479	1 521	1 590
Uitkeringen rechtstreeks door werkgevers	7 627	9 544	10 118	10 154	9 716	10 080	10 218
Overige inkomensoverdrachten	10 164	15 099	16 504	19 069	20 770	21 840	22 974
Schadeverzekeringsuitkeringen	7 204	10 248	11 136	13 190	14 164	15 039	15 974
Overige inkomensoverdrachten n.e.g.	2 960	4 851	5 368	5 879	6 606	6 801	7 000
Correctie pensioenvoorziening	15 863	17 828	18 284	19 686	22 766	23 400	24 439
Kapitaaloverdrachten	4 163	5 059	5 835	5 712	5 639	5 899	6 375
Investeringsbijdragen	22	9	11	10	11	12	13
Overige kapitaaloverdrachten	4 164	5 015	5 793	5 697	5 606	5 857	6 339
Toegerekende kapitaaloverdrachten	- 23	35	31	5	22	30	23
<b>Totaal middelen</b>	<b>370 288</b>	<b>480 044</b>	<b>510 737</b>	<b>531 680</b>	<b>543 310</b>	<b>553 177</b>	<b>567 265</b>
<b>VERANDERING VAN SCHULDEN 1)</b>							
Kortlopende leningen	1 224	- 37	- 1 766	1 529	2 158	3 948	2 026
Langlopende leningen	15 005	45 476	38 647	37 058	44 178	35 152	56 380
Handelskredieten en transitorische posten	- 1 681	1 406	- 1 578	2 958	1 015	- 22	3 074
<b>Verandering van schulden</b>	<b>14 548</b>	<b>46 845</b>	<b>35 303</b>	<b>41 545</b>	<b>47 351</b>	<b>39 078</b>	<b>61 480</b>
<b>SALDI</b>							
Toegevoegde waarde (bruto, basisprijzen)	46 034	62 844	66 078	66 211	66 256	67 028	69 696
Gemengd inkomen (netto)	26 016	35 395	36 592	34 897	33 794	33 492	35 139
Primair inkomen (netto)	209 810	277 847	296 517	305 932	309 221	312 401	319 499
Beschikbaar inkomen (netto)	158 527	205 198	226 407	231 535	230 907	233 064	235 377
Alternatief beschikbaar inkomen (netto)	198 386	258 789	285 401	296 662	299 917	303 837	308 129
Besparingen (netto)	25 092	15 715	24 225	22 297	19 761	19 271	17 122
Besparingen (netto) en saldo kapitaaloverdrachten	23 763	13 518	22 775	20 171	17 917	17 356	14 921
Vorderingensaldo	14 190	- 2 534	6 866	5 265	2 702	595	- 3 470
Vorderingensaldo 1)	14 353	- 2 292	7 139	5 591	2 960	1 001	- 3 100
Statistisch verschil 1)	4 102	1 198	- 818	1 960	1 511	1 445	1 595
Verandering in financieel vermogen 1)	18 455	- 1 094	6 321	7 551	4 471	2 446	- 1 505

1) Inclusief instellingen zonder winstoogmerk t.b.v. huishoudens

	1995	2000	2001	2002	2003	2004*	2005*
<i>mln euro</i>							
<b>BESTEDINGEN</b>							
Intermediair verbruik	33 505	43 199	46 436	48 879	50 664	51 572	53 419
Niet-productgebonden belastingen op productie	951	1 229	1 384	1 458	1 486	1 566	1 691
Niet-productgebonden subsidies (-)	201	342	456	414	530	615	505
Beloning van werknemers	10 073	13 724	14 862	15 600	15 896	15 880	15 874
Lonen	8 827	11 244	12 115	12 544	12 703	12 573	12 617
Sociale premies t.l.v. werkgevers	1 246	2 480	2 747	3 056	3 193	3 307	3 257
Inkomen uit vermogen	12 261	21 083	20 818	20 071	17 987	18 016	18 609
Rente	11 733	20 474	20 239	19 437	17 211	17 050	17 625
Inkomen onttrokken aan quasi-vennootschappen	132	368	357	422	560	738	758
Inkomen uit grond en minerale reserves	396	241	222	212	216	228	226
Belastingen op inkomen en vermogen	27 545	30 427	32 443	36 735	36 328	34 985	39 811
Belastingen op inkomen	23 584	25 143	27 793	31 959	31 287	29 557	33 930
Belastingen op vermogen	3 961	5 284	4 650	4 776	5 041	5 428	5 881
Sociale premies	86 031	111 669	111 066	114 892	122 151	127 078	127 436
Premies wettelijke sociale verzekering	48 358	64 325	61 192	61 619	65 627	68 170	66 124
Pensioenpremies	28 444	36 710	38 614	41 885	45 333	47 307	49 504
Overige particuliere sociale premies	1 602	1 090	1 142	1 234	1 475	1 521	1 590
Toegerekende sociale premies	7 627	9 544	10 118	10 154	9 716	10 080	10 218
Sociale uitkeringen (in geld)	63	396	406	432	402	390	400
Uitkeringen rechtstreeks door werkgevers	63	396	406	432	402	390	400
Overige inkomensoverdrachten	11 704	17 309	18 937	21 785	23 603	25 139	26 790
Schadeverzekeringspremies	7 204	10 248	11 136	13 190	14 164	15 039	15 974
Overige inkomensoverdrachten n.e.g.	4 500	7 061	7 801	8 595	9 439	10 100	10 816
Consumptieve bestedingen	149 298	207 311	220 466	228 924	233 912	237 193	242 694
Kapitaaloverdrachten	5 492	7 256	7 285	7 838	7 483	7 814	8 576
Vermogensheffingen	781	1 487	1 311	1 696	1 461	1 513	1 710
Overige kapitaaloverdrachten	4 711	5 769	5 974	6 142	6 022	6 301	6 866
Investerings (bruto)	19 008	29 172	30 518	30 309	31 678	33 116	35 378
Investerings in vaste activa (bruto)	18 977	29 151	30 614	30 547	31 725	33 084	35 431
Afschrijvingen	9 803	13 265	14 315	15 309	16 011	16 803	17 549
Investerings in vaste activa (netto)	9 174	15 886	16 299	15 238	15 714	16 281	17 882
Veranderingen in voorraden (incl. kostbaarheden)	31	21	- 96	- 238	- 47	32	- 53
Saldo aan- en verkopen van niet-geproduceerde niet-financiële activa	368	145	- 294	- 94	- 452	448	562
<b>Totaal bestedingen</b>	<b>356 098</b>	<b>482 578</b>	<b>503 871</b>	<b>526 415</b>	<b>540 608</b>	<b>552 582</b>	<b>570 735</b>
<b>VERANDERING VAN VORDERINGEN 1)</b>							
Chartaal geld	- 45	- 324	- 8 432	7 944	770	2 769	1 034
Girale deposito's	3 099	3 007	6 085	- 632	- 511	- 296	3 126
Spaartegoeden (in euro's)	6 201	3 464	18 500	14 991	19 219	14 472	13 016
Overige deposito's	- 993	3 780	3 348	- 2 852	- 2 119	- 1 259	- 1 206
Kortlopende waardepapieren	54	-	-	-	-	-	-
Obligaties	1 592	3 246	3 784	10 700	411	305	4 810
Kortlopende leningen	-	5	- 20	- 173	20	- 4	1 612
Langlopende leningen	- 97	- 377	- 132	- 343	167	- 400	372
Aandelen en overige deelnemingen	- 48	3 543	- 11 015	- 10 264	2 098	- 6 283	4 044
Pensioen- en levensverzekeringsvoorzieningen	22 470	27 928	28 564	28 917	30 260	30 732	31 126
Pensioenvoorzieningen	15 840	17 863	18 315	19 691	22 788	23 430	24 462
Levensverzekeringsvoorzieningen	6 630	10 065	10 249	9 226	7 472	7 302	6 664
Overige verzekeringstechnische voorzieningen	770	1 479	942	808	1 507	1 488	2 041
Handelskredieten en transitorische posten	-	-	-	-	-	-	-
<b>Verandering van vorderingen</b>	<b>33 003</b>	<b>45 751</b>	<b>41 624</b>	<b>49 096</b>	<b>51 822</b>	<b>41 524</b>	<b>59 975</b>
<b>KERNCIJFERS</b>							
Toegevoegde waarde (% BBP)	15,1	15,0	14,8	14,2	13,9	13,7	13,8
Arbeidsvolume werknemers (1000 arbeidsjaren)	382,2	438,2	449,5	448,6	438,6	425,0	419,3
Arbeidsvolume zelfstandigen (1000 arbeidsjaren)	773,5	783,7	778,0	769,1	770,9	786,7	806,2
Beloning van werknemers (% toegevoegde waarde)	2,7	3,9	4,2	4,6	4,8	4,9	4,7
Consumptieve bestedingen (% BBP)	48,9	49,6	49,2	49,2	49,0	48,4	48,0
Consumptieve bestedingen incl. IZWh (% volumemutaties)	.	3,7	1,8	0,9	- 0,2	0,6	0,7
Consumptieve bestedingen (% beschikbaar inkomen)	94,2	101,0	97,4	98,9	101,3	101,8	103,1
Consumptieve bestedingen per inwoner (euro)	9 657	13 020	13 742	14 177	14 419	14 573	14 875
Werkelijke individuele consumptie (mln euro)	189 157	260 902	279 460	294 051	302 922	307 966	315 446
Werkelijke individuele consumptie (% BBP)	62,0	62,4	62,4	63,2	63,5	62,9	62,4
Werkelijke individuele consumptie (% volumemutaties)	.	3,5	2,2	1,5	0,4	0,8	0,7
Idem (% alternatief beschikbaar inkomen)	95,3	100,8	97,9	99,1	101,0	101,4	102,4
Werkelijke individuele consumptie per inwoner (euro)	12 235	16 386	17 419	18 211	18 672	18 921	19 334
Investerings (% BBP)	6,2	7,0	6,8	6,5	6,6	6,8	7,0
Gemiddeld aantal huishoudens (x 1000)	6 494	6 834	6 901	6 965	7 023	7 070	7 119
Gemiddelde bevolking (x 1000)	15 460	15 922	16 043	16 147	16 223	16 276	16 316

**TABEL R 5**  
**Transacties van de sector instellingen zonder winstoogmerk t.b.v. huishoudens**

	1995	2000	2001	2002	2003	2004*	2005*
	<i>mln euro</i>						
<b>MIDDELEN</b>							
Productie (basisprijzen)	2 330	4 272	4 576	4 916	5 115	5 202	5 348
Marktproductie	567	757	795	790	917	940	981
Investerings in eigen beheer	3	3	3	7	7	8	8
Overige niet-marktproductie	1 760	3 512	3 778	4 119	4 191	4 254	4 359
Inkomen uit vermogen	453	544	582	562	424	447	463
Rente	340	352	397	365	248	255	255
Dividenden	113	192	185	197	176	192	208
Sociale premies	7	46	45	51	46	45	49
Toegerekende sociale premies	7	46	45	51	46	45	49
Overige inkomenoverdrachten	2 310	4 654	4 967	5 338	5 599	5 884	6 008
Schadeverzekeringsuitkeringen	21	28	33	33	35	35	37
Overige inkomenoverdrachten n.e.g.	2 289	4 626	4 934	5 305	5 564	5 849	5 971
Kapitaaloverdrachten	184	438	448	545	369	374	383
Investeringsbijdragen	74	97	111	90	84	93	107
Overige kapitaaloverdrachten	110	341	337	455	285	281	276
<b>Totaal middelen</b>	<b>5 284</b>	<b>9 954</b>	<b>10 618</b>	<b>11 412</b>	<b>11 553</b>	<b>11 952</b>	<b>12 251</b>
<b>VERANDERING VAN SCHULDEN</b>							
Financiële rekening gecombineerd met sector huishoudens (zie tabel R 4)							
<b>SALDI</b>							
Toegevoegde waarde (bruto, basisprijzen)	1 176	1 791	1 940	2 141	2 166	2 242	2 298
Exploitatieoverschot (netto)	–	–	–	–	–	–	–
Primair inkomen (netto)	433	521	561	543	410	432	448
Beschikbaar inkomen (netto)	1 808	3 390	3 653	3 927	4 097	4 295	4 345
Besparingen (netto)	48	– 122	– 125	– 192	– 94	41	– 14
Saldo van netto besparingen en kapitaaloverdrachten	232	316	323	353	275	415	369
Vorderingensaldo	163	242	273	326	258	406	370

	1995	2000	2001	2002	2003	2004*	2005*
<i>mln euro</i>							
<b>BESTEDINGEN</b>							
Intermediair verbruik	1 154	2 481	2 636	2 775	2 949	2 960	3 050
Niet-productgebonden belastingen op productie	8	14	15	6	15	14	13
Beloning van werknemers	1 058	1 597	1 735	1 937	1 949	2 022	2 077
Lonen	906	1 297	1 400	1 539	1 529	1 582	1 621
Sociale premies t.l.v. werkgevers	152	300	335	398	420	440	456
Inkomen uit vermogen	20	23	21	19	14	15	15
Rente	20	23	21	19	14	15	15
Sociale uitkeringen (in geld)	7	46	45	51	46	45	49
Uitkeringen rechtstreeks door werkgevers	7	46	45	51	46	45	49
Overige inkomenoverdrachten	935	1 785	1 875	1 954	1 912	2 021	2 111
Schadeverzekeringspremies	21	28	33	33	35	35	37
Overige inkomenoverdrachten n.e.g.	914	1 757	1 842	1 921	1 877	1 986	2 074
Consumptieve bestedingen	1 760	3 512	3 778	4 119	4 191	4 254	4 359
Sociale overdrachten van individuele niet-marktproducten	1 760	3 512	3 778	4 119	4 191	4 254	4 359
Investerings (bruto)	146	224	236	221	215	211	203
Investerings in vaste activa (bruto)	146	224	236	221	215	207	199
Afschrijvingen	110	180	190	198	202	206	208
Investerings in vaste activa (netto)	36	44	46	23	13	1	- 9
Veranderingen in voorraden (incl. kostbaarheden)	-	-	-	-	-	4	4
Saldo aan- en verkopen van niet-geproduceerde niet-financiële activa	33	30	4	4	4	4	4
<b>Totaal bestedingen</b>	<b>5 121</b>	<b>9 712</b>	<b>10 345</b>	<b>11 086</b>	<b>11 295</b>	<b>11 546</b>	<b>11 881</b>
<b>VERANDERING VAN VORDERINGEN</b>							
Financiële rekening gecombineerd met sector huishoudens (zie tabel R 4)							
<b>KERNCIJFERS</b>							
Toegevoegde waarde (% BBP)	0,4	0,4	0,4	0,5	0,5	0,5	0,5
Arbeidsvolume werknemers (1000 arbeidsjaren)	37,9	50,0	53,4	54,5	52,7	53,1	54,0

**TABEL R 6**  
**Transacties van het buitenland met Nederland**

	1995	2000	2001	2002	2003	2004*	2005*
<i>mln euro</i>							
<b>MIDDELEN</b>							
Invoer van goederen en diensten	163 876	269 732	275 305	268 112	270 538	290 457	314 620
Goederen	126 867	208 558	209 757	200 904	202 221	221 304	242 424
Diensten	37 009	61 174	65 548	67 208	68 317	69 153	72 196
Beloning van werknemers	1 166	1 416	1 436	1 570	1 807	2 054	2 151
Lonen	1 019	1 144	1 157	1 250	1 425	1 600	1 654
Sociale premies t.l.v. werkgevers	147	272	279	320	382	454	497
Belastingen op productie en invoer	3 400	3 348	3 134	2 543	2 551	2 326	2 463
Productgebonden	3 367	3 334	3 116	2 525	2 523	2 292	2 418
Niet-productgebonden	33	14	18	18	28	34	45
Subsidies (-)	1 862	1 331	1 069	1 258	1 370	1 378	1 291
Productgebonden	1 766	1 152	865	1 131	1 157	1 035	971
Niet-productgebonden	96	179	204	127	213	343	320
Inkomen uit vermogen	44 728	109 376	128 512	92 241	87 958	107 096	113 889
Rente	20 636	47 011	53 454	51 552	49 186	51 760	57 826
Dividenden	10 256	30 308	30 991	20 939	30 626	32 926	76 107
Inkomen onttrokken aan quasi-vennootschappen	132	368	357	422	560	738	758
Ingehouden winsten op directe buitenlandse investeringen	13 457	31 406	43 444	19 054	7 313	21 381	- 21 106
Inkomen uit vermogen toegerekend aan polishouders	247	283	266	274	273	291	304
Belastingen op inkomen en vermogen	104	268	260	208	210	190	210
Belastingen op inkomen (dividendbelasting)	104	268	260	208	210	190	210
Sociale premies	247	309	330	323	299	266	263
Premies wettelijke sociale verzekering	247	309	330	323	299	266	263
Sociale uitkeringen (in geld)	1 161	1 501	1 611	1 727	1 873	2 021	2 080
Uitkeringen wettelijke sociale verzekering	868	1 002	1 060	1 117	1 240	1 302	1 340
Pensioenuitkeringen	293	499	551	610	633	719	740
Overige inkomensoverdrachten	4 522	8 505	9 047	9 716	10 147	11 337	12 328
Schadeverzekeringspremies	610	1 295	1 349	1 441	1 987	2 025	2 037
Schadeverzekeringsuitkeringen	171	94	170	215	183	178	194
Overige inkomensoverdrachten n.e.g.	3 741	7 116	7 528	8 060	7 977	9 134	10 097
Correctie pensioenvoorziening	- 54	- 207	- 266	- 289	- 272	- 293	- 271
Kapitaaloverdrachten	1 928	2 677	2 550	2 428	2 384	2 598	3 305
Investeringsbijdragen	329	158	162	105	118	155	123
Overige kapitaaloverdrachten	1 599	2 519	2 388	2 323	2 266	2 443	3 182
<b>Totaal middelen</b>	<b>219 216</b>	<b>395 594</b>	<b>420 850</b>	<b>377 321</b>	<b>376 125</b>	<b>416 674</b>	<b>449 747</b>
<b>VERANDERING VAN SCHULDEN</b>							
Monetair goud en bijzondere trekkingsrechten	- 524	- 1 017	- 125	- 464	- 777	- 27	- 940
Chartaal geld	4	132	- 7	7	- 37	- 4	6
Girale deposito's	1 423	14 505	- 10 468	6 665	7 326	13 778	17 725
Overige deposito's	2 323	6 857	76 432	21 205	47 611	12 248	23 829
Kortlopende waardepapieren	- 2 042	- 8 972	- 2 393	702	3 694	7 581	605
Obligaties	10 114	53 311	39 969	60 280	37 611	45 710	50 995
Kortlopende leningen	8 142	13 048	49 601	32 419	- 23 982	- 19 404	4 176
Langlopende leningen	365	95 387	67 492	25 229	60 389	25 812	38 490
Aandelen en overige deelnemingen	33 332	126 473	180 558	32 652	94 375	75 022	71 509
Pensioen- en levensverzekeringsvoorzieningen	22	- 29	- 12	- 35	- 34	- 45	- 52
Levensverzekeringsvoorzieningen	22	- 29	- 12	- 35	- 34	- 45	- 52
Handelskredieten en transitorische posten	1 425	9 926	5 099	- 219	- 724	- 607	2 948
<b>Verandering van schulden</b>	<b>54 584</b>	<b>309 621</b>	<b>406 146</b>	<b>178 441</b>	<b>225 452</b>	<b>160 064</b>	<b>209 291</b>
<b>SALDI</b>							
Saldo lopende transacties van het buitenland met Nederland	- 18 844	- 26 594	- 23 345	- 28 239	- 29 203	- 42 347	- 36 153
Saldo van netto besparingen en kapitaaloverdrachten	- 17 742	- 25 380	- 22 552	- 27 272	- 28 181	- 41 173	- 34 413
Vorderingensaldo	- 17 742	- 25 380	- 22 552	- 27 272	- 28 181	- 41 173	- 34 413
Statistisch verschil	327	2 462	2 933	644	- 1 694	2 633	2 322
Verandering in financieel vermogen	- 17 415	- 22 918	- 19 619	- 26 628	- 29 875	- 38 540	- 32 091

	1995	2000	2001	2002	2003	2004*	2005*
<i>mln euro</i>							
<b>BESTEDINGEN</b>							
Uitvoer van goederen en diensten	181 219	292 916	301 216	298 450	300 498	325 686	353 598
Goederen	144 366	232 334	236 721	232 123	233 263	255 845	281 050
Diensten	36 853	60 582	64 495	66 327	67 235	69 841	72 548
Beloning van werknemers	1 176	1 209	1 289	1 246	1 130	1 040	969
Lonen	958	935	999	966	869	802	750
Sociale premies t.l.v. werkgevers	218	274	290	280	261	238	219
Inkomen uit vermogen	50 791	120 620	134 103	98 104	95 239	123 005	120 780
Rente	22 172	47 413	52 736	48 754	45 948	48 861	53 410
Dividenden	14 217	46 822	56 357	37 043	44 275	51 984	76 846
Inkomen onttrokken aan quasi-vennootschappen	287	385	278	260	229	241	222
Ingehouden winsten op directe buitenlandse investeringen	14 035	25 918	24 658	11 985	4 725	21 867	- 9 743
Inkomen uit vermogen toegerekend aan polishouders	80	82	74	62	62	52	45
Belastingen op inkomen en vermogen	472	1 048	1 184	1 100	1 074	1 236	1 630
Belastingen op inkomen (dividendbelasting)	472	1 048	1 184	1 100	1 074	1 236	1 630
Sociale premies	571	743	692	743	855	1 004	1 080
Premies wettelijke sociale verzekering	332	451	407	422	494	578	611
Pensioenpremies	239	292	285	321	361	426	469
Sociale uitkeringen (in geld)	202	188	200	217	207	218	230
Uitkeringen wettelijke sociale verzekering	202	188	200	217	207	218	230
Overige inkomensoverdrachten	1 701	2 787	2 961	3 272	3 941	4 234	4 308
Schadeverzekeringspremies	171	94	170	215	183	178	194
Schadeverzekeringsuitkeringen	610	1 295	1 349	1 441	1 987	2 025	2 037
Overige inkomensoverdrachten n.e.g.	920	1 398	1 442	1 616	1 771	2 031	2 077
Kapitaaloverdrachten	826	1 463	1 757	1 461	1 362	1 424	1 565
Investeringsbijdragen	34	57	100	87	182	190	96
Overige kapitaaloverdrachten	792	1 406	1 657	1 374	1 180	1 234	1 469
<b>Totaal bestedingen</b>	<b>236 958</b>	<b>420 974</b>	<b>443 402</b>	<b>404 593</b>	<b>404 306</b>	<b>457 847</b>	<b>484 160</b>
<b>VERANDERING VAN VORDERINGEN</b>							
Chartaal geld	-	-	-	-	4 196	- 1 004	- 600
Girale deposito's	899	8 181	13 570	- 2 804	18 283	- 10 700	9 313
Spaartegoeden (in euro's)	915	-	-	-	-	-	-
Overige deposito's	6 727	8 168	40 709	53 953	5 823	73 717	11 311
Kortlopende waardepapieren	353	99	7 138	16 607	- 262	- 1 485	- 7 987
Obligaties	14 001	93 959	101 932	59 948	84 127	56 496	69 528
Kortlopende leningen	8 366	12 917	27 330	20 419	13 619	- 12 710	24 449
Langlopende leningen	- 47	52 537	50 328	16 212	31 633	8 284	50 031
Aandelen en overige deelnemingen	5 453	100 902	143 939	- 3 517	36 812	6 658	26 886
Pensioen- en levensverzekeringsvoorzieningen	17	- 84	- 141	- 183	- 162	- 190	- 163
Pensioenvoorzieningen	- 54	- 207	- 266	- 289	- 272	- 293	- 271
Levensverzekeringsvoorzieningen	71	123	125	106	110	103	108
Handelskredieten en transitorische posten	485	10 024	1 722	- 8 822	1 508	2 458	- 5 568
<b>Verandering van vorderingen</b>	<b>37 169</b>	<b>286 703</b>	<b>386 527</b>	<b>151 813</b>	<b>195 577</b>	<b>121 524</b>	<b>177 200</b>
<b>KERNCIJFERS</b>							
Invoer van goederen en diensten (% totale middelen)	74,8	68,2	65,4	71,1	71,9	69,7	70,0
Idem (% volumemutaties)	.	12,2	2,5	0,3	1,8	6,4	5,1
Uitvoer van goederen en diensten (% totale bestedingen)	76,5	69,6	67,9	73,8	74,3	71,1	73,0
Idem (% volumemutaties)	.	13,5	1,9	0,9	1,5	8,0	5,5
Uitvoeroverschot (% BBP)	5,7	5,5	5,8	6,5	6,3	7,2	7,7
Saldo lopende transacties van Nederland (% BBP)	6,2	6,4	5,2	6,1	6,1	8,6	7,1
Ruilvoetwinst (mln euro)	.	554	3 772	3 244	227	- 1 821	- 666

# Rekeningenstelsel: transactie-matrices

TABEL R 0.3.1  
Inkomen uit vermogen naar tegensectoren

aan	van	Niet-financiële vennootschappen	Monetaire financiële instellingen	Verzekeringsinstellingen en pensioenfondsen	Overige financiële instellingen	Centrale overheid	Lokale overheid	Wettelijke sociale verzekeringsinstellingen	Huishoudens	IZW huishoudens	Buitenland	Totaal ontvangen inkomen uit vermogen
		S 1	S 2.1	S 2.2	S 2.3	S 3.1	S 3.2	S 3.3	S 4	S 5	S 6	
<i>mln euro</i>												
1995												
	Niet-financiële vennootschappen	1 687	3 649	25	394	474	831	5	257	–	8 224	15 546
	Monetaire financiële instellingen	6 166	2 156	112	1 155	2 460	1 532	120	7 371	21	10 278	31 371
	Verzekeringsinst. en pensioenfondsen	4 552	4 445	451	1 405	6 529	1 256	14	2 330	–	4 028	25 010
	Overige financiële instellingen	1 040	862	705	375	475	3	–	1 032	– 1	26 594	31 085
	Centrale overheid	3 726	799	–	6	24	477	5	256	–	143	5 436
	Lokale overheid	2 968	369	14	54	849	21	–	323	–	–	4 598
	Wettelijke sociale verzekeringsinst.	32	235	– 2	25	42	9	–	9	–	–	354
	Huishoudens	2 519	8 835	24 458	1 640	675	9	–	548	–	1 524	40 208
	IZW huishoudens	42	351	–	24	36	–	–	–	–	–	453
	Buitenland	7 529	9 606	358	24 296	2 804	–	–	135	–	–	44 728
	Totaal betaald inkomen uit vermogen	30 261	31 307	26 125	29 374	14 368	4 138	144	12 261	20	50 791	198 789
2000												
	Niet-financiële vennootschappen	2 041	6 028	26	952	673	26	9	494	–	13 866	24 115
	Monetaire financiële instellingen	8 995	3 169	191	4 394	2 230	1 797	69	13 949	22	17 840	52 656
	Verzekeringsinst. en pensioenfondsen	3 705	3 398	491	2 413	5 144	768	17	2 862	–	12 112	30 910
	Overige financiële instellingen	2 641	1 752	2 079	1 769	449	–	–	2 237	–	74 369	85 296
	Centrale overheid	3 885	619	–	–	40	5	14	320	–	133	5 016
	Lokale overheid	2 433	501	12	20	28	14	1	181	1	122	3 313
	Wettelijke sociale verzekeringsinst.	–	109	–	–	304	9	–	5	–	34	461
	Huishoudens	4 370	12 712	29 191	2 264	612	11	1	634	–	2 144	51 939
	IZW huishoudens	67	396	–	37	44	–	–	–	–	–	544
	Buitenland	17 055	21 908	492	66 086	3 322	112	–	401	–	–	109 376
	Totaal betaald inkomen uit vermogen	45 192	50 592	32 482	77 935	12 846	2 742	111	21 083	23	120 620	363 626
2001												
	Niet-financiële vennootschappen	2 143	6 247	29	853	506	24	8	510	–	10 586	20 906
	Monetaire financiële instellingen	9 024	3 940	154	4 805	1 614	1 465	64	14 149	20	21 548	56 783
	Verzekeringsinst. en pensioenfondsen	3 128	3 275	531	3 052	4 251	676	10	2 534	–	12 139	29 596
	Overige financiële instellingen	3 313	2 358	2 220	2 190	225	2	–	2 043	–	87 740	100 091
	Centrale overheid	5 290	1 572	–	3	32	–	12	483	–	113	7 505
	Lokale overheid	2 324	756	17	18	28	11	1	148	1	101	3 405
	Wettelijke sociale verzekeringsinst.	8	68	5	17	428	9	–	3	–	33	571
	Huishoudens	4 837	12 999	28 072	4 655	544	11	1	538	–	1 843	53 500
	IZW huishoudens	65	442	–	37	38	–	–	–	–	–	582
	Buitenland	18 516	24 332	368	80 114	4 671	101	–	410	–	–	128 512
	Totaal betaald inkomen uit vermogen	48 648	55 989	31 396	95 744	12 337	2 299	96	20 818	21	134 103	401 451
2002												
	Niet-financiële vennootschappen	1 995	5 457	32	771	381	15	5	492	–	10 365	19 513
	Monetaire financiële instellingen	8 091	3 751	154	4 582	1 500	1 411	69	13 271	19	15 729	48 577
	Verzekeringsinst. en pensioenfondsen	2 540	3 198	459	3 277	3 275	377	8	2 627	–	11 699	27 460
	Overige financiële instellingen	2 789	2 469	1 877	2 357	250	2	–	2 040	–	58 293	70 077
	Centrale overheid	4 427	1 367	–	2	31	–	12	489	–	103	6 431
	Lokale overheid	2 293	529	14	19	31	10	1	153	–	75	3 125
	Wettelijke sociale verzekeringsinst.	2	19	3	4	379	–	–	2	–	17	426
	Huishoudens	5 979	12 691	27 088	3 854	619	12	1	538	–	1 823	52 605
	IZW huishoudens	69	421	–	39	33	–	–	–	–	–	562
	Buitenland	14 143	19 731	398	52 398	5 007	105	–	459	–	–	92 241
	Totaal betaald inkomen uit vermogen	42 328	49 633	30 025	67 303	11 506	1 932	96	20 071	19	98 104	321 017



**TABEL R 0.3.1 (slot)**  
**Inkomen uit vermogen naar tegensectoren**

aan	van	Niet-financiële vennootschappen	Monetaire financiële instellingen	Verzekeringsinstellingen en pensioenfondsen	Overige financiële instellingen	Centrale overheid	Lokale overheid	Wettelijke sociale verzekeringsinstellingen	Huishoudens	IZW huishoudens	Buitenland	Totaal ontvangen inkomen uit vermogen
		S 1	S 2.1	S 2.2	S 2.3	S 3.1	S 3.2	S 3.3	S 4	S 5	S 6	
<i>mln euro</i>												
2003												
	Niet-financiële vennootschappen	1 790	4 385	54	986	425	28	5	468	–	16 936	25 077
	Monetaire financiële instellingen	6 853	3 520	115	3 700	1 429	1 280	12	11 249	14	13 272	41 444
	Verzekeringsinst. en pensioenfondsen	1 806	2 893	575	3 695	2 775	282	5	2 479	–	13 072	27 582
	Overige financiële instellingen	2 938	2 052	492	1 856	242	2	–	2 010	–	49 877	59 469
	Centrale overheid	5 055	517	–	–	33	7	–	530	–	100	6 242
	Lokale overheid	2 268	378	12	19	33	8	–	160	–	42	2 920
	Wettelijke sociale verzekeringsinst.	1	23	2	2	232	–	–	2	–	14	276
	Huishoudens	4 763	10 910	26 321	3 216	687	10	–	508	–	1 924	48 339
	IZW huishoudens	62	291	–	35	34	–	–	–	–	2	424
	Buitenland	17 908	18 445	394	45 440	5 094	96	–	581	–	–	87 958
	<b>Totaal betaald inkomen uit vermogen</b>	<b>43 444</b>	<b>43 414</b>	<b>27 965</b>	<b>58 949</b>	<b>10 984</b>	<b>1 713</b>	<b>22</b>	<b>17 987</b>	<b>14</b>	<b>95 239</b>	<b>299 731</b>
2004*												
	Niet-financiële vennootschappen	1 823	4 481	18	1 007	428	28	3	445	–	26 657	34 890
	Monetaire financiële instellingen	6 447	3 517	111	3 760	1 337	1 501	11	11 222	15	14 228	42 149
	Verzekeringsinst. en pensioenfondsen	1 558	2 652	479	3 803	2 294	165	6	2 057	–	14 250	27 264
	Overige financiële instellingen	3 562	1 945	1 383	1 605	227	1	–	2 242	–	65 986	76 951
	Centrale overheid	5 716	689	–	–	35	7	–	603	–	76	7 126
	Lokale overheid	2 200	438	12	17	26	5	–	175	–	52	2 925
	Wettelijke sociale verzekeringsinst.	1	57	1	1	183	–	–	1	–	8	252
	Huishoudens	4 221	11 238	25 807	3 502	736	9	–	508	–	1 747	47 768
	IZW huishoudens	67	305	–	39	35	–	–	–	–	1	447
	Buitenland	20 606	18 650	469	60 981	5 541	86	–	763	–	–	107 096
	<b>Totaal betaald inkomen uit vermogen</b>	<b>46 201</b>	<b>43 972</b>	<b>28 280</b>	<b>74 715</b>	<b>10 842</b>	<b>1 802</b>	<b>20</b>	<b>18 016</b>	<b>15</b>	<b>123 005</b>	<b>346 868</b>
2005*												
	Niet-financiële vennootschappen	1 814	4 507	9	1 889	386	20	3	438	–	23 044	32 110
	Monetaire financiële instellingen	6 701	3 661	125	3 728	1 173	1 483	11	11 820	15	16 857	45 574
	Verzekeringsinst. en pensioenfondsen	1 961	2 231	396	4 869	2 117	145	7	1 828	–	15 145	28 699
	Overige financiële instellingen	3 515	2 152	1 713	1 533	220	1	–	2 484	–	63 793	75 411
	Centrale overheid	7 179	845	–	44	45	7	–	570	–	57	8 747
	Lokale overheid	2 147	368	12	20	31	5	–	176	–	63	2 822
	Wettelijke sociale verzekeringsinst.	1	34	1	–	227	0	–	–	–	7	270
	Huishoudens	5 021	11 435	27 443	5 046	696	16	–	508	–	1 814	51 979
	IZW huishoudens	74	312	–	42	35	–	–	–	–	–	463
	Buitenland	25 598	23 639	486	57 619	5 664	98	–	785	–	–	113 889
	<b>Totaal betaald inkomen uit vermogen</b>	<b>54 011</b>	<b>49 184</b>	<b>30 185</b>	<b>74 790</b>	<b>10 594</b>	<b>1 775</b>	<b>21</b>	<b>18 609</b>	<b>15</b>	<b>120 780</b>	<b>359 964</b>

Transactie-matrices

**TABEL R 0.3.2**  
**Rente naar tegensectoren**

van	Niet-financiële vennootschappen	Monetaire financiële instellingen	Verzekeringsinstellingen en pensioenfondsen	Overige financiële instellingen	Centrale overheid	Lokale overheid	Wettelijke sociale verzekeringsinstellingen	Huishoudens	IZW huishoudens	Buitenland	Totaal ontvangen rente
aan	S 1	S 2.1	S 2.2	S 2.3	S 3.1	S 3.2	S 3.3	S 4	S 5	S 6	
<i>mln euro</i>											
1995											
Niet-financiële vennootschappen	526	3 649	25	265	474	831	5	257	–	1 779	7 811
Monetaire financiële instellingen	5 979	2 148	112	1 148	2 460	1 532	120	7 371	21	9 407	30 298
Verzekeringsinst. en pensioenfondsen	3 519	4 259	451	670	6 529	1 256	14	2 316	–	2 605	21 619
Overige financiële instellingen	804	804	80	234	475	3	–	1 032	– 1	7 391	10 822
Centrale overheid	373	98	–	5	24	477	5	188	–	143	1 313
Lokale overheid	2 167	340	–	32	849	21	–	9	–	–	3 418
Wettelijke sociale verzekeringsinst.	32	235	2	25	42	9	–	9	–	–	354
Huishoudens	394	8 559	21	27	652	8	–	548	–	847	11 056
IZW huishoudens	2	302	–	–	36	–	–	–	–	–	340
Buitenland	2 140	9 433	39	6 217	2 804	–	–	3	–	–	20 636
<b>Totaal betaalde rente</b>	<b>15 936</b>	<b>29 827</b>	<b>730</b>	<b>8 623</b>	<b>14 345</b>	<b>4 137</b>	<b>144</b>	<b>11 733</b>	<b>20</b>	<b>22 172</b>	<b>107 667</b>
2000											
Niet-financiële vennootschappen	671	6 028	26	425	673	26	9	494	–	4 520	12 872
Monetaire financiële instellingen	8 620	3 042	191	3 911	2 230	1 797	69	13 949	22	15 007	48 838
Verzekeringsinst. en pensioenfondsen	2 275	3 155	491	831	5 144	768	17	2 846	–	7 112	22 639
Overige financiële instellingen	1 794	1 735	232	1 216	449	–	–	2 237	–	19 263	26 926
Centrale overheid	358	115	–	–	40	5	14	271	–	133	936
Lokale overheid	1 541	459	–	–	28	14	1	5	1	122	2 171
Wettelijke sociale verzekeringsinst.	–	109	–	–	304	9	–	5	–	34	461
Huishoudens	899	11 319	18	118	598	6	1	634	–	1 222	14 815
IZW huishoudens	2	306	–	–	44	–	–	–	–	–	352
Buitenland	3 823	21 522	55	18 144	3 322	112	–	33	–	–	47 011
<b>Totaal betaalde rente</b>	<b>19 983</b>	<b>47 790</b>	<b>1 013</b>	<b>24 645</b>	<b>12 832</b>	<b>2 737</b>	<b>111</b>	<b>20 474</b>	<b>23</b>	<b>47 413</b>	<b>177 021</b>
2001											
Niet-financiële vennootschappen	712	6 247	29	339	506	24	8	510	–	4 836	13 211
Monetaire financiële instellingen	8 473	3 855	154	4 520	1 614	1 465	64	14 149	20	19 286	53 600
Verzekeringsinst. en pensioenfondsen	2 263	3 059	531	846	4 251	676	10	2 506	–	7 897	22 039
Overige financiële instellingen	2 356	2 336	246	1 517	225	2	–	2 043	–	19 471	28 196
Centrale overheid	407	120	–	2	32	0	12	435	–	113	1 121
Lokale overheid	1 408	706	6	–	28	11	1	2	1	101	2 264
Wettelijke sociale verzekeringsinst.	8	68	5	17	428	9	–	3	–	33	571
Huishoudens	896	11 132	18	141	526	6	1	538	–	999	14 257
IZW huishoudens	2	357	–	–	38	–	–	–	–	–	397
Buitenland	5 565	23 673	57	19 334	4 671	101	–	53	–	–	53 454
<b>Totaal betaalde rente</b>	<b>22 090</b>	<b>51 553</b>	<b>1 046</b>	<b>26 716</b>	<b>12 319</b>	<b>2 294</b>	<b>96</b>	<b>20 239</b>	<b>21</b>	<b>52 736</b>	<b>189 110</b>
2002											
Niet-financiële vennootschappen	656	5 457	32	490	381	15	5	492	–	3 966	11 494
Monetaire financiële instellingen	7 725	3 696	154	4 402	1 500	1 411	69	13 271	19	14 179	46 426
Verzekeringsinst. en pensioenfondsen	1 704	3 017	459	965	3 275	377	8	2 618	–	8 195	20 618
Overige financiële instellingen	1 939	2 448	128	1 511	250	2	–	2 040	–	21 291	29 609
Centrale overheid	393	114	–	2	31	–	12	437	–	103	1 092
Lokale overheid	1 299	472	3	1	31	10	1	2	–	75	1 894
Wettelijke sociale verzekeringsinst.	2	19	3	4	379	–	–	2	–	17	426
Huishoudens	633	10 630	15	139	603	7	1	538	–	928	13 494
IZW huishoudens	2	330	–	–	33	–	–	–	–	–	365
Buitenland	4 262	19 501	79	22 561	5 007	105	–	37	–	–	51 552
<b>Totaal betaalde rente</b>	<b>18 615</b>	<b>45 684</b>	<b>873</b>	<b>30 075</b>	<b>11 490</b>	<b>1 927</b>	<b>96</b>	<b>19 437</b>	<b>19</b>	<b>48 754</b>	<b>176 970</b>

**TABEL R 0.3.2 (slot)**  
**Rente naar tegensectoren**

	van	Niet-financiële vennootschappen	Monetaire financiële instellingen	Verzekeringsinstellingen en pensioenfondsen	Overige financiële instellingen	Centrale overheid	Lokale overheid	Wettelijke sociale verzekeringsinstellingen	Huishoudens	IZW huishoudens	Buitenland	Totaal ontvangen rente
aan	S 1	S 2.1	S 2.2	S 2.3	S 3.1	S 3.2	S 3.3	S 4	S 5	S 6		
<i>mln euro</i>												
2003												
Niet-financiële vennootschappen	570	4 385	54	452	425	28	5	468	–	5 879	12 266	
Monetaire financiële instellingen	6 512	3 468	115	3 530	1 429	1 280	12	11 249	14	10 904	38 513	
Verzekeringsinst. en pensioenfondsen	1 130	2 680	575	1 145	2 775	282	5	2 475	–	8 882	19 949	
Overige financiële instellingen	1 555	2 030	151	1 345	242	2	–	2 010	–	18 985	26 320	
Centrale overheid	419	100	–	–	33	7	–	476	–	100	1 135	
Lokale overheid	1 286	328	–	–	33	8	–	2	–	42	1 699	
Wettelijke sociale verzekeringsinst.	1	23	2	2	232	–	–	2	–	14	276	
Huishoudens	370	8 666	12	272	671	6	–	508	–	1 140	11 645	
IZW huishoudens	2	210	–	–	34	–	–	–	–	2	248	
Buitenland	5 047	17 409	101	21 418	5 094	96	–	21	–	–	49 186	
<b>Totaal betaalde rente</b>	<b>16 892</b>	<b>39 299</b>	<b>1 010</b>	<b>28 164</b>	<b>10 968</b>	<b>1 709</b>	<b>22</b>	<b>17 211</b>	<b>14</b>	<b>45 948</b>	<b>161 237</b>	
2004*												
Niet-financiële vennootschappen	521	4 481	18	431	428	28	3	445	–	5 762	12 117	
Monetaire financiële instellingen	6 042	3 445	111	3 501	1 337	1 501	11	11 222	15	11 523	38 708	
Verzekeringsinst. en pensioenfondsen	829	2 392	479	1 156	2 294	165	6	2 053	–	9 667	19 041	
Overige financiële instellingen	1 442	1 917	115	1 126	227	1	–	2 242	–	20 822	27 892	
Centrale overheid	433	104	–	–	35	7	–	552	–	76	1 207	
Lokale overheid	1 200	323	–	–	26	5	–	2	–	52	1 608	
Wettelijke sociale verzekeringsinst.	1	57	1	1	183	–	–	1	–	8	252	
Huishoudens	374	8 411	11	281	721	6	–	508	–	950	11 262	
IZW huishoudens	2	217	–	–	35	–	–	–	–	1	255	
Buitenland	5 683	17 746	133	22 546	5 541	86	–	25	–	–	51 760	
<b>Totaal betaalde rente</b>	<b>16 527</b>	<b>39 093</b>	<b>868</b>	<b>29 042</b>	<b>10 827</b>	<b>1 799</b>	<b>20</b>	<b>17 050</b>	<b>15</b>	<b>48 861</b>	<b>164 102</b>	
2005*												
Niet-financiële vennootschappen	495	4 507	9	362	386	20	3	438	–	6 428	12 648	
Monetaire financiële instellingen	6 432	3 627	125	3 629	1 173	1 483	11	11 820	15	15 184	43 499	
Verzekeringsinst. en pensioenfondsen	714	1 958	396	1 312	2 117	145	7	1 823	–	10 666	19 138	
Overige financiële instellingen	1 733	2 123	49	1 184	220	1	–	2 484	–	19 935	27 729	
Centrale overheid	353	160	–	44	45	7	–	523	–	57	1 189	
Lokale overheid	1 092	313	–	–	31	5	–	2	–	63	1 506	
Wettelijke sociale verzekeringsinst.	1	34	1	–	227	–	–	–	–	7	270	
Huishoudens	321	8 427	9	357	677	13	–	508	–	1 070	11 382	
IZW huishoudens	2	218	–	–	35	–	–	–	–	–	255	
Buitenland	5 774	23 034	137	23 092	5 664	98	–	27	–	–	57 826	
<b>Totaal betaalde rente</b>	<b>16 917</b>	<b>44 401</b>	<b>726</b>	<b>29 980</b>	<b>10 575</b>	<b>1 772</b>	<b>21</b>	<b>17 625</b>	<b>15</b>	<b>53 410</b>	<b>175 442</b>	

Transactie-matrices

**TABEL R 0.3.3**  
**Dividenden naar tegensectoren**

van	Niet-financiële vennootschappen	Monetaire financiële instellingen	Verzekeringsinstellingen en pensioenfondsen	Overige financiële instellingen	Centrale overheid	Lokale overheid	Wettelijke sociale verzekeringsinstellingen	Huishoudens	IZW huishoudens	Buitenland	Totaal ontvangen dividenden
aan	S 1	S 2.1	S 2.2	S 2.3	S 3.1	S 3.2	S 3.3	S 4	S 5	S 6	
<i>mln euro</i>											
1995											
Niet-financiële vennootschappen	1 138	–	–	129	–	–	–	–	–	3 403	4 670
Monetaire financiële instellingen	187	8	–	7	–	–	–	–	–	388	590
Verzekeringsinst. en pensioenfondsen	1 033	186	–	735	–	–	–	–	–	1 360	3 314
Overige financiële instellingen	236	58	625	141	–	–	–	–	–	8 569	9 629
Centrale overheid	1 420	701	–	1	–	–	–	–	–	–	2 122
Lokale overheid	185	29	–	–	–	–	–	–	–	–	214
Wettelijke sociale verzekeringsinst.	–	–	–	–	–	–	–	–	–	–	–
Huishoudens	1 532	276	–	1 613	–	–	–	–	–	497	3 918
IZW huishoudens	40	49	–	24	–	–	–	–	–	–	113
Buitenland	5 561	91	–	4 604	–	–	–	–	–	–	10 256
Totaal betaalde dividenden	11 332	1 398	625	7 254	–	–	–	–	–	14 217	34 826
2000											
Niet-financiële vennootschappen	1 346	–	–	527	–	–	–	–	–	10 719	12 592
Monetaire financiële instellingen	375	127	–	483	–	–	–	–	–	786	1 771
Verzekeringsinst. en pensioenfondsen	1 430	243	–	1 582	–	–	–	–	–	4 970	8 225
Overige financiële instellingen	847	17	1 847	553	–	–	–	–	–	29 689	32 953
Centrale overheid	1 597	504	–	–	–	–	–	–	–	–	2 101
Lokale overheid	492	42	–	–	–	–	–	–	–	–	534
Wettelijke sociale verzekeringsinst.	–	–	–	–	–	–	–	–	–	–	–
Huishoudens	2 748	1 393	–	2 146	–	–	–	–	–	658	6 945
IZW huishoudens	65	90	–	37	–	–	–	–	–	–	192
Buitenland	11 664	276	–	18 368	–	–	–	–	–	–	30 308
Totaal betaalde dividenden	20 564	2 692	1 847	23 696	–	–	–	–	–	46 822	95 621
2001											
Niet-financiële vennootschappen	1 410	–	–	514	–	–	–	–	–	13 715	15 639
Monetaire financiële instellingen	551	85	–	285	–	–	–	–	–	1 222	2 143
Verzekeringsinst. en pensioenfondsen	865	216	–	2 206	–	–	–	–	–	4 217	7 504
Overige financiële instellingen	957	22	1 974	673	–	–	–	–	–	36 556	40 182
Centrale overheid	2 115	1 452	–	1	–	–	–	–	–	–	3 568
Lokale overheid	497	50	–	–	–	–	–	–	–	–	547
Wettelijke sociale verzekeringsinst.	–	–	–	–	–	–	–	–	–	–	–
Huishoudens	3 139	1 867	–	4 514	–	–	–	–	–	647	10 167
IZW huishoudens	63	85	–	37	–	–	–	–	–	–	185
Buitenland	12 925	359	–	17 707	–	–	–	–	–	–	30 991
Totaal betaalde dividenden	22 522	4 136	1 974	25 937	–	–	–	–	–	56 357	110 926
2002											
Niet-financiële vennootschappen	1 319	–	–	281	–	–	–	–	–	7 817	9 417
Monetaire financiële instellingen	366	55	–	180	–	–	–	–	–	836	1 437
Verzekeringsinst. en pensioenfondsen	836	181	–	2 312	–	–	–	–	–	3 474	6 803
Overige financiële instellingen	850	21	1 749	846	–	–	–	–	–	24 191	27 657
Centrale overheid	1 610	1 253	–	–	–	–	–	–	–	–	2 863
Lokale overheid	617	57	–	–	–	–	–	–	–	–	674
Wettelijke sociale verzekeringsinst.	–	–	–	–	–	–	–	–	–	–	–
Huishoudens	4 494	2 061	–	3 715	–	–	–	–	–	725	10 995
IZW huishoudens	67	91	–	39	–	–	–	–	–	–	197
Buitenland	10 560	406	–	9 973	–	–	–	–	–	–	20 939
Totaal betaalde dividenden	20 719	4 125	1 749	17 346	–	–	–	–	–	37 043	80 982

**TABEL R 0.3.3 (slot)**  
**Dividenden naar tegensectoren**

van	Niet-financiële vennootschappen	Monetaire financiële instellingen	Verzekeringsinstellingen en pensioenfondsen	Overige financiële instellingen	Centrale overheid	Lokale overheid	Wettelijke sociale verzekeringsinstellingen	Huishoudens	IZW huishoudens	Buitenland	Totaal ontvangen dividenden
aan	S 1	S 2.1	S 2.2	S 2.3	S 3.1	S 3.2	S 3.3	S 4	S 5	S 6	
<i>mln euro</i>											
2003											
Niet-financiële vennootschappen	1 203	–	–	534	–	–	–	–	–	8 712	10 449
Monetaire financiële instellingen	341	52	–	170	–	–	–	–	–	489	1 052
Verzekeringsinst. en pensioenfondsen	676	213	–	2 550	–	–	–	–	–	4 152	7 591
Overige financiële instellingen	1 383	22	341	511	–	–	–	–	–	30 290	32 547
Centrale overheid	1 755	417	–	–	–	–	–	–	–	–	2 172
Lokale overheid	578	50	–	–	–	–	–	–	–	–	628
Wettelijke sociale verzekeringsinst.	–	–	–	–	–	–	–	–	–	–	–
Huishoudens	3 658	2 244	–	2 944	–	–	–	–	–	632	9 478
IZW huishoudens	60	81	–	35	–	–	–	–	–	–	176
Buitenland	10 042	448	–	20 136	–	–	–	–	–	–	30 626
Totaal betaalde dividenden	19 696	3 527	341	26 880	–	–	–	–	–	44 275	94 719
2004*											
Niet-financiële vennootschappen	1 281	–	–	576	–	–	–	–	–	10 414	12 271
Monetaire financiële instellingen	405	72	–	259	–	–	–	–	–	786	1 522
Verzekeringsinst. en pensioenfondsen	729	260	–	2 647	–	–	–	–	–	4 545	8 181
Overige financiële instellingen	2 120	28	1 268	479	–	–	–	–	–	35 594	39 489
Centrale overheid	2 192	585	–	–	–	–	–	–	–	–	2 777
Lokale overheid	577	115	–	–	–	–	–	–	–	–	692
Wettelijke sociale verzekeringsinst.	–	–	–	–	–	–	–	–	–	–	–
Huishoudens	3 081	2 827	–	3 221	–	–	–	–	–	645	9 774
IZW huishoudens	65	88	–	39	–	–	–	–	–	–	192
Buitenland	13 181	110	–	19 635	–	–	–	–	–	–	32 926
Totaal betaalde dividenden	23 631	4 085	1 268	26 856	–	–	–	–	–	51 984	107 824
2005*											
Niet-financiële vennootschappen	1 303	–	–	1 527	–	–	–	–	–	27 050	29 880
Monetaire financiële instellingen	269	34	–	99	–	–	–	–	–	909	1 311
Verzekeringsinst. en pensioenfondsen	1 247	273	–	3 557	–	–	–	–	–	4 436	9 513
Overige financiële instellingen	1 782	29	1 664	349	–	–	–	–	–	43 827	47 651
Centrale overheid	3 496	685	–	–	–	–	–	–	–	–	4 181
Lokale overheid	637	55	–	–	–	–	–	–	–	–	692
Wettelijke sociale verzekeringsinst.	–	–	–	–	–	–	–	–	–	–	–
Huishoudens	3 890	3 008	–	4 689	–	–	–	–	–	624	12 211
IZW huishoudens	72	94	–	42	–	–	–	–	–	–	208
Buitenland	22 643	128	–	53 336	–	–	–	–	–	–	76 107
Totaal betaalde dividenden	35 339	4 306	1 664	63 599	–	–	–	–	–	76 846	181 754

**TABEL R 0.3.4**  
**Overige inkomensoverdrachten n.e.g. naar tegensectoren**

van \ aan	Niet-financiële vennootschappen	Monetaire financiële instellingen	Verzekeringsinstellingen en pensioenfondsen	Overige financiële instellingen	Centrale overheid	Lokale overheid	Wettelijke sociale verzekeringsinstellingen	Huishoudens	IZW huishoudens	Buitenland	Totaal ontvangen overige inkomensoverdrachten
	S 1	S 2.1	S 2.2	S 2.3	S 3.1	S 3.2	S 3.3	S 4	S 5	S 6	
<i>mln euro</i>											
1995											
Niet-financiële vennootschappen	-	-	-	-	-	7	32	-	27	-	66
Monetaire financiële instellingen	-	-	-	-	-	-	-	-	-	-	-
Verzekeringsinst. en pensioenfondsen	-	-	-	-	66	-	1	-	-	-	67
Overige financiële instellingen	-	-	-	-	-	-	-	-	-	-	-
Centrale overheid	42	-	1	-	4 086	53	461	339	-	206	5 188
Lokale overheid	18	-	-	-	33 055	3 540	-	235	1	147	36 996
Wettelijke sociale verzekeringsinst.	-	-	14	-	2 358	-	-	-	-	-	2 372
Huishoudens	159	-	-	-	15	143	-	1 748	328	567	2 960
IZW huishoudens	222	-	-	-	156	112	-	1 699	100	-	2 289
Buitenland	44	-	-	-	2 760	-	-	479	458	-	3 741
Totaal betaalde ov. Inkomensoverdr.	485	-	15	-	42 496	3 855	494	4 500	914	920	53 679
2000											
Niet-financiële vennootschappen	-	-	-	-	-	-	-	-	4	-	4
Monetaire financiële instellingen	-	-	-	-	-	-	-	-	-	-	-
Verzekeringsinst. en pensioenfondsen	-	-	-	-	11	-	-	-	-	-	11
Overige financiële instellingen	-	-	-	-	-	-	-	-	-	-	-
Centrale overheid	65	-	-	-	4 786	90	706	690	-	335	6 672
Lokale overheid	19	-	-	-	40 447	4 781	-	252	22	13	45 534
Wettelijke sociale verzekeringsinst.	-	-	14	-	3 117	-	-	-	-	-	3 131
Huishoudens	171	1	5	23	130	600	-	2 218	653	1 050	4 851
IZW huishoudens	408	20	11	74	1 254	117	-	2 600	142	-	4 626
Buitenland	10	1	5	23	4 840	-	-	1 301	936	-	7 116
Totaal betaalde ov. Inkomensoverdr.	673	22	35	120	54 585	5 588	706	7 061	1 757	1 398	71 945
2001											
Niet-financiële vennootschappen	-	-	-	-	-	-	-	-	-	-	-
Monetaire financiële instellingen	-	-	-	-	-	-	-	-	-	-	-
Verzekeringsinst. en pensioenfondsen	-	-	-	-	14	-	-	-	-	-	14
Overige financiële instellingen	-	-	-	-	-	-	-	-	-	-	-
Centrale overheid	66	-	1	-	5 442	119	919	793	-	372	7 712
Lokale overheid	30	-	-	-	44 378	5 396	-	249	23	6	50 082
Wettelijke sociale verzekeringsinst.	-	-	14	-	4 912	-	-	-	-	-	4 926
Huishoudens	91	-	-	-	213	676	-	2 574	750	1 064	5 368
IZW huishoudens	444	-	-	-	1 285	129	-	2 916	160	-	4 934
Buitenland	10	-	-	-	5 340	-	-	1 269	909	-	7 528
Totaal betaalde ov. Inkomensoverdr.	641	-	15	-	61 584	6 320	919	7 801	1 842	1 442	80 564
2002											
Niet-financiële vennootschappen	-	-	-	-	-	-	-	-	-	-	-
Monetaire financiële instellingen	-	-	-	-	-	-	-	-	-	-	-
Verzekeringsinst. en pensioenfondsen	-	-	-	-	17	-	-	-	-	-	17
Overige financiële instellingen	-	-	-	-	-	-	-	-	-	-	-
Centrale overheid	62	1	-	1	5 479	89	962	833	-	312	7 739
Lokale overheid	34	-	-	-	47 414	5 664	-	261	17	-	53 390
Wettelijke sociale verzekeringsinst.	-	-	14	-	8 388	-	-	-	-	-	8 402
Huishoudens	86	-	-	-	216	725	-	2 752	796	1 304	5 879
IZW huishoudens	419	-	-	-	1 230	284	-	3 202	170	-	5 305
Buitenland	10	-	-	-	5 565	-	-	1 547	938	-	8 060
Totaal betaalde ov. Inkomensoverdr.	611	1	14	1	68 309	6 762	962	8 595	1 921	1 616	88 792

**TABEL R 0.3.4 (slot)**  
**Overige inkomensoverdrachten n.e.g. naar tegensectoren**

van	Niet-financiële vennootschappen	Monetaire financiële instellingen	Verzekeringsinstellingen en pensioenfondsen	Overige financiële instellingen	Centrale overheid	Lokale overheid	Wettelijke sociale verzekeringsinstellingen	Huishoudens	IZW huishoudens	Buitenland	Totaal ontvangen overige inkomensoverdrachten
aan	S 1	S 2.1	S 2.2	S 2.3	S 3.1	S 3.2	S 3.3	S 4	S 5	S 6	
<i>mln euro</i>											
2003											
Niet-financiële vennootschappen	24	–	–	–	–	–	–	119	–	–	143
Monetaire financiële instellingen	–	–	–	–	–	–	–	–	–	–	–
Verzekeringsinst. en pensioenfondsen	–	–	–	–	12	–	–	–	–	–	12
Overige financiële instellingen	–	–	–	–	–	–	–	–	–	–	–
Centrale overheid	86	–	–	–	5 492	104	933	901	–	321	7 837
Lokale overheid	38	–	–	–	50 750	5 844	–	284	21	1	56 938
Wettelijke sociale verzekeringsinst.	–	–	–	–	11 684	–	–	–	–	–	11 684
Huishoudens	205	–	–	–	264	743	–	3 066	879	1 449	6 606
IZW huishoudens	515	–	–	–	1 230	274	–	3 368	177	–	5 564
Buitenland	10	–	–	–	5 466	–	–	1 701	800	–	7 977
Totaal betaalde ov. Inkomensoverdr.	878	–	–	–	74 898	6 965	933	9 439	1 877	1 771	96 761
2004*											
Niet-financiële vennootschappen	282	–	–	–	31	–	–	247	–	–	560
Monetaire financiële instellingen	–	–	–	–	–	–	–	–	–	–	–
Verzekeringsinst. en pensioenfondsen	–	–	–	–	4	–	–	–	–	–	4
Overige financiële instellingen	–	–	–	–	–	–	–	–	–	–	–
Centrale overheid	128	–	–	–	5 669	101	831	995	–	261	7 985
Lokale overheid	35	–	–	–	49 393	5 835	–	281	20	10	55 574
Wettelijke sociale verzekeringsinst.	–	–	–	–	12 654	–	–	–	–	–	12 654
Huishoudens	93	–	–	–	244	750	–	3 028	926	1 760	6 801
IZW huishoudens	570	–	–	–	1 229	300	–	3 560	190	–	5 849
Buitenland	10	–	–	–	6 285	–	–	1 989	850	–	9 134
Totaal betaalde ov. Inkomensoverdr.	1 118	–	–	–	75 509	6 986	831	10 100	1 986	2 031	98 561
2005*											
Niet-financiële vennootschappen	428	–	–	–	–	–	–	369	–	–	797
Monetaire financiële instellingen	–	–	–	–	–	–	–	–	–	–	–
Verzekeringsinst. en pensioenfondsen	–	–	–	–	8	–	–	–	–	–	8
Overige financiële instellingen	–	–	–	–	–	–	–	–	–	–	–
Centrale overheid	249	–	–	–	5 695	114	674	1 093	–	188	8 013
Lokale overheid	14	–	–	–	49 886	5 933	–	289	20	7	56 149
Wettelijke sociale verzekeringsinst.	–	–	–	–	13 929	–	–	–	–	–	13 929
Huishoudens	93	–	–	–	169	762	–	3 156	938	1 882	7 000
IZW huishoudens	628	–	–	–	1 256	301	–	3 589	197	–	5 971
Buitenland	–	–	–	–	6 858	–	–	2 320	919	–	10 097
Totaal betaalde ov. Inkomensoverdr.	1 412	–	–	–	77 801	7 110	674	10 816	2 074	2 077	101 964

**TABEL R 0.3.5**  
**Kapitaaloverdrachten naar tegensectoren**

van	Niet-financiële vennootschappen	Monetaire financiële instellingen	Verzekeringsinstellingen en pensioenfondsen	Overige financiële instellingen	Centrale overheid	Lokale overheid	Wettelijke sociale verzekeringsinstellingen	Huishoudens	IZW huishoudens	Buitenland	Totaal ontvangen kapitaaloverdrachten
aan	S 1	S 2.1	S 2.2	S 2.3	S 3.1	S 3.2	S 3.3	S 4	S 5	S 6	
<i>mln euro</i>											
1995											
Niet-financiële vennootschappen	–	–	67	–	356	16 717	–	–	–	–	17 140
Monetaire financiële instellingen	–	–	48	–	1	–	–	–	–	–	49
Verzekeringsinst. en pensioenfondsen	–	–	113	–	73	–	–	–	–	–	186
Overige financiële instellingen	–	–	–	–	26	–	–	–	–	–	26
Centrale overheid	111	–	5	–	683	1	–	777	–	28	1 605
Lokale overheid	81	–	–	–	18 430	275	–	8	–	10	18 804
Wettelijke sociale verzekeringsinst.	–	–	–	–	–	–	–	–	–	–	–
Huishoudens	–	–	– 23	–	67	3	18	3 310	–	788	4 163
IZW huishoudens	–	–	–	–	73	19	–	92	–	–	184
Buitenland	–	–	–	–	623	–	–	1 305	–	–	1 928
Totaal betaalde kapitaaloverdrachten	192	–	210	–	20 332	17 015	18	5 492	–	826	44 085
2000											
Niet-financiële vennootschappen	–	–	1 005	–	571	1 230	–	–	–	–	2 806
Monetaire financiële instellingen	–	–	290	–	10	–	–	–	–	–	300
Verzekeringsinst. en pensioenfondsen	–	–	35	–	35	–	–	–	–	–	70
Overige financiële instellingen	–	–	–	–	28	–	–	–	–	–	28
Centrale overheid	47	–	–	–	1 460	78	–	1 500	–	46	3 131
Lokale overheid	99	–	–	–	2 757	307	–	4	–	35	3 202
Wettelijke sociale verzekeringsinst.	–	–	–	–	–	–	–	–	–	–	–
Huishoudens	–	–	35	–	181	5	17	3 439	–	1 382	5 059
IZW huishoudens	–	–	–	–	115	14	–	309	–	–	438
Buitenland	–	–	–	–	673	–	–	2 004	–	–	2 677
Totaal betaalde kapitaaloverdrachten	146	–	1 365	–	5 830	1 634	17	7 256	–	1 463	17 711
2001											
Niet-financiële vennootschappen	–	–	–	–	1 545	1 312	–	–	–	–	2 857
Monetaire financiële instellingen	–	–	–	–	–	–	–	–	–	–	–
Verzekeringsinst. en pensioenfondsen	–	–	–	–	20	–	–	–	–	–	20
Overige financiële instellingen	–	–	–	–	37	–	–	–	–	–	37
Centrale overheid	73	–	–	–	1 623	52	–	1 309	–	120	3 177
Lokale overheid	100	–	–	–	2 481	571	–	4	–	61	3 217
Wettelijke sociale verzekeringsinst.	–	–	–	–	–	–	–	–	–	–	–
Huishoudens	–	–	31	–	391	82	17	3 738	–	1 576	5 835
IZW huishoudens	–	–	–	–	140	15	–	293	–	–	448
Buitenland	–	–	–	–	609	–	–	1 941	–	–	2 550
Totaal betaalde kapitaaloverdrachten	173	–	31	–	6 846	2 032	17	7 285	–	1 757	18 141
2002											
Niet-financiële vennootschappen	–	–	–	–	349	1 694	–	–	–	–	2 043
Monetaire financiële instellingen	–	–	–	–	2	–	–	–	–	–	2
Verzekeringsinst. en pensioenfondsen	200	1 000	300	–	25	–	–	–	–	–	1 525
Overige financiële instellingen	–	–	–	–	59	–	–	–	–	–	59
Centrale overheid	99	–	–	–	1 849	7	–	1 699	–	56	3 710
Lokale overheid	53	–	–	–	2 248	476	–	1	–	52	2 830
Wettelijke sociale verzekeringsinst.	–	–	–	–	–	–	–	–	–	–	–
Huishoudens	–	–	5	–	452	70	17	3 815	–	1 353	5 712
IZW huishoudens	–	–	–	–	175	15	–	355	–	–	545
Buitenland	–	–	–	–	460	–	–	1 968	–	–	2 428
Totaal betaalde kapitaaloverdrachten	352	1 000	305	–	5 619	2 262	17	7 838	–	1 461	18 854



**TABEL R 0.3.5 (slot)**  
**Kapitaaloverdrachten naar tegensectoren**

	van	Niet-financiële vennootschappen	Monetaire financiële instellingen	Verzekeringsinstellingen en pensioenfondsen	Overige financiële instellingen	Centrale overheid	Lokale overheid	Wettelijke sociale verzekeringsinstellingen	Huishoudens	IZW huishoudens	Buitenland	Totaal ontvangen kapitaaloverdrachten
aan	S 1	S 2.1	S 2.2	S 2.3	S 3.1	S 3.2	S 3.3	S 4	S 5	S 6		
<i>mln euro</i>												
2003												
Niet-financiële vennootschappen	-	-	-	-	432	1 621	-	-	-	-	-	2 053
Monetaire financiële instellingen	-	-	-	-	- 2	-	-	-	-	-	-	- 2
Verzekeringsinst. en pensioenfondsen	120	480	-	-	22	-	-	-	-	-	-	622
Overige financiële instellingen	-	-	-	-	65	-	-	-	-	-	-	65
Centrale overheid	41	-	-	-	1 817	33	-	1 490	-	-	86	3 467
Lokale overheid	30	-	-	-	2 938	442	-	1	-	-	122	3 533
Wettelijke sociale verzekeringsinst.	-	-	-	-	-	-	-	-	-	-	-	-
Huishoudens	-	-	22	-	523	47	-	3 893	-	-	1 154	5 639
IZW huishoudens	-	-	-	-	109	16	-	244	-	-	-	369
Buitenland	-	-	-	-	529	-	-	1 855	-	-	-	2 384
Totaal betaalde kapitaaloverdrachten	191	480	22	-	6 433	2 159	-	7 483	-	-	1 362	18 130
2004*												
Niet-financiële vennootschappen	-	-	-	-	283	1 335	-	-	-	-	-	1 618
Monetaire financiële instellingen	-	-	-	-	- 11	-	-	-	-	-	-	- 11
Verzekeringsinst. en pensioenfondsen	160	90	-	-	30	-	-	-	-	-	-	280
Overige financiële instellingen	-	-	-	-	75	-	-	-	-	-	-	75
Centrale overheid	71	-	-	-	1 860	110	-	1 541	-	-	121	3 703
Lokale overheid	24	-	-	-	3 151	380	-	1	-	-	80	3 636
Wettelijke sociale verzekeringsinst.	-	-	-	-	-	-	-	-	-	-	-	-
Huishoudens	-	-	30	-	630	43	-	3 973	-	-	1 223	5 899
IZW huishoudens	-	-	-	-	102	16	-	256	-	-	-	374
Buitenland	-	-	-	-	555	-	-	2 043	-	-	-	2 598
Totaal betaalde kapitaaloverdrachten	255	90	30	-	6 675	1 884	-	7 814	-	-	1 424	18 172
2005*												
Niet-financiële vennootschappen	-	-	-	-	- 268	1 509	-	-	-	-	-	1 241
Monetaire financiële instellingen	-	-	-	-	12	-	-	-	-	-	-	12
Verzekeringsinst. en pensioenfondsen	93	47	-	-	23	-	-	-	-	-	-	163
Overige financiële instellingen	-	-	-	-	19	-	-	-	-	-	-	19
Centrale overheid	23	-	-	-	1 870	55	-	1 749	-	-	49	3 746
Lokale overheid	40	-	-	-	3 508	347	-	1	-	-	62	3 958
Wettelijke sociale verzekeringsinst.	-	-	-	-	-	-	-	-	-	-	-	-
Huishoudens	-	-	23	-	818	25	-	4 055	-	-	1 454	6 375
IZW huishoudens	-	-	-	-	110	17	-	256	-	-	-	383
Buitenland	-	-	-	-	790	-	-	2 515	-	-	-	3 305
Totaal betaalde kapitaaloverdrachten	156	47	23	-	6 882	1 953	-	8 576	-	-	1 565	19 202

# Rekeningenstelsel: financiële balansen

**TABEL R 1.B**  
Financiële balansen van de sector niet-financiële vennootschappen

	1995				2000				2001		
	Beginbalans	Financiële transacties	Overige mutaties	Eindbalans	Beginbalans	Financiële transacties	Overige mutaties	Eindbalans	Financiële transacties	Overige mutaties	Eindbalans
<i>1 000 mln euro</i>											
<b>VORDERINGEN</b>											
Chartaal geld	0,5	0,1	-	0,6	0,7	0,2	0,0	0,9	0,3	-	1,1
Girale deposito's	27,3	4,7	0,2	32,2	61,3	4,7	0,7	66,7	12,8	2,0	81,6
Overige deposito's	26,9	-1,2	-0,3	25,5	30,9	13,5	0,0	44,4	3,6	-0,3	47,8
Kortlopende waardepapieren	1,3	-0,8	-	0,6	2,9	1,2	-0,0	4,1	0,6	-0,7	3,9
Obligaties	4,3	3,2	0,6	8,0	11,1	-0,1	-0,7	10,4	1,7	-0,0	12,1
Kortlopende leningen	24,6	0,6	-0,3	24,8	51,9	14,6	-0,8	65,7	18,3	0,4	84,3
Langlopende leningen	31,8	3,1	2,9	37,8	71,4	26,0	-2,2	95,3	18,2	-0,3	113,1
Aandelen en overige deelnemingen	89,5	11,1	2,1	102,7	158,2	25,0	-5,5	177,7	-7,3	-18,6	151,8
Overige verzekeringstechnische voorzieningen	3,2	0,3	-	3,4	4,7	0,3	-	5,0	0,2	-	5,2
Handelskredieten en transitorische posten	72,7	4,3	-0,7	76,4	111,8	13,4	-9,7	115,4	21,1	1,1	137,6
<b>Totaal vorderingen</b>	<b>282,0</b>	<b>25,4</b>	<b>4,6</b>	<b>312,0</b>	<b>504,8</b>	<b>99,0</b>	<b>-18,2</b>	<b>585,6</b>	<b>69,5</b>	<b>-16,4</b>	<b>638,6</b>
<b>SCHULDEN</b>											
Kortlopende waardepapieren	0,6	0,0	0,0	0,6	0,8	-0,5	-	0,3	-0,2	-	0,1
Obligaties	13,1	-0,9	0,6	12,8	24,8	25,6	-2,1	48,3	7,5	-0,1	55,7
Kortlopende leningen	61,3	5,4	-1,1	65,6	113,8	11,6	1,5	126,9	1,1	-1,1	126,8
Langlopende leningen	185,4	-4,2	2,9	184,1	230,0	16,0	7,3	253,2	16,3	1,6	271,1
Aandelen en overige deelnemingen	263,2	1,0	25,9	290,1	686,8	21,1	-38,0	669,9	18,8	-89,2	599,5
Handelskredieten en transitorische posten	84,0	1,2	2,2	87,4	116,4	15,3	0,8	132,4	15,9	-0,7	147,5
<b>Totaal schulden</b>	<b>607,4</b>	<b>2,6</b>	<b>30,6</b>	<b>640,6</b>	<b>1172,4</b>	<b>89,1</b>	<b>-30,5</b>	<b>1231,0</b>	<b>59,3</b>	<b>-89,6</b>	<b>1200,7</b>
<b>Financieel vermogen</b>	<b>-325,4</b>	<b>22,8</b>	<b>-25,9</b>	<b>-328,5</b>	<b>-667,7</b>	<b>9,9</b>	<b>12,3</b>	<b>-645,4</b>	<b>10,2</b>	<b>73,2</b>	<b>-562,1</b>

**TABEL R 2.B**  
Financiële balansen van de sector financiële instellingen

	1995				2000				2001		
	Beginbalans	Financiële transacties	Overige mutaties	Eindbalans	Beginbalans	Financiële transacties	Overige mutaties	Eindbalans	Financiële transacties	Overige mutaties	Eindbalans
<i>1 000 mln euro</i>											
<b>VORDERINGEN</b>											
Monetair goud en bijzondere trekkingsrechten	17,4	-0,5	-1,1	15,8	9,4	-1,0	0,1	8,5	-0,1	0,6	9,1
Chartaal geld	1,5	0,1	0,0	1,6	1,7	0,0	-	1,7	1,1	0,1	3,0
Girale deposito's	10,7	3,6	-0,2	14,1	28,8	19,9	1,3	50,0	-7,9	-1,4	40,7
Overige deposito's	127,5	-3,5	-0,5	123,5	189,1	10,0	5,0	204,1	87,9	-0,1	291,9
Kortlopende waardepapieren	23,9	1,5	-0,5	24,9	19,6	-9,1	-0,2	10,4	-0,6	0,0	9,8
Obligaties	164,0	20,4	14,6	199,0	367,0	49,6	0,1	416,7	28,5	3,2	448,4
Kortlopende leningen	165,8	16,3	-5,8	176,3	353,8	14,4	4,1	372,3	30,7	-15,7	387,2
Langlopende leningen	531,5	18,8	-3,5	546,9	808,0	116,4	-0,1	924,2	94,3	-11,2	1007,4
Aandelen en overige deelnemingen	445,9	29,6	24,9	500,4	898,2	113,5	-31,0	980,7	195,9	-124,1	1052,5
Overige verzekeringstechnische voorzieningen	2,4	0,2	-0,1	2,4	3,6	0,5	-0,0	4,1	0,1	0,1	4,2
Handelskredieten en transitorische posten	48,8	3,1	-0,2	51,7	79,1	17,8	8,9	105,9	0,8	-3,8	102,9
<b>Totaal vorderingen</b>	<b>1539,3</b>	<b>89,4</b>	<b>27,7</b>	<b>1656,5</b>	<b>2758,4</b>	<b>332,0</b>	<b>-11,8</b>	<b>3078,6</b>	<b>430,7</b>	<b>-152,2</b>	<b>3357,1</b>
<b>SCHULDEN</b>											
Chartaal geld	17,4	0,1	0,0	17,5	17,7	-0,3	-	17,4	-7,0	-	10,4
Girale deposito's	67,3	13,7	0,1	81,0	158,7	21,8	1,3	181,8	35,7	1,6	219,1
Spaartegoeden (in euro's)	96,6	7,1	-	103,8	127,0	3,5	-	130,5	18,5	-	149,0
Overige deposito's	171,8	-2,1	0,8	170,5	318,5	27,5	8,3	354,3	58,4	7,9	420,6
Kortlopende waardepapieren	8,6	0,6	0,0	9,2	20,0	1,3	-	21,3	9,6	-0,7	30,2
Obligaties	195,7	16,3	11,3	223,2	408,4	74,3	5,4	488,1	85,3	-26,3	547,1
Kortlopende leningen	70,1	9,1	-2,5	76,7	128,0	16,3	-0,2	144,1	24,8	-5,8	163,1
Langlopende leningen	122,3	3,0	-1,0	124,4	200,5	45,5	-2,9	243,1	43,2	-4,8	281,6
Aandelen en overige deelnemingen	422,1	7,2	22,9	452,2	779,1	92,4	15,0	886,6	124,2	-119,9	890,9
Pensioen- en levensverzekeringstechnische voorzieningen	342,5	22,5	11,7	376,6	622,9	27,9	-3,7	647,1	28,4	-31,3	644,2
Overige verzekeringstechnische voorzieningen	15,0	1,2	0,3	16,5	22,6	2,3	-0,2	24,7	1,3	0,3	26,3
Handelskredieten en transitorische posten	49,4	6,4	-0,1	55,7	101,0	13,7	-2,0	112,7	4,0	-0,5	116,3
<b>Totaal schulden</b>	<b>1578,7</b>	<b>85,2</b>	<b>43,4</b>	<b>1707,3</b>	<b>2904,6</b>	<b>326,2</b>	<b>20,9</b>	<b>3251,7</b>	<b>426,5</b>	<b>-179,4</b>	<b>3498,8</b>
<b>Financieel vermogen</b>	<b>-39,3</b>	<b>4,3</b>	<b>-15,7</b>	<b>-50,7</b>	<b>-146,3</b>	<b>5,9</b>	<b>-32,7</b>	<b>-173,1</b>	<b>4,3</b>	<b>27,2</b>	<b>-141,6</b>

2002			2003			2004*			2005*			
Financiële transacties	Overige mutaties	Eindbalans	Financiële transacties	Overige mutaties	Eindbalans	Financiële transacties	Overige mutaties	Eindbalans	Financiële transacties	Overige mutaties	Eindbalans	
<b>VORDERINGEN</b>												
0,1	-0,1	1,2	-0,1	-	1,1	0,8	-	1,9	0,1	-	2,0	Chartaal geld
-0,5	1,0	82,0	1,4	-1,5	81,8	10,1	-0,0	91,9	5,8	0,2	97,9	Girale deposito's
5,2	-0,9	52,1	10,9	5,6	68,6	6,2	0,4	75,2	8,2	-1,4	82,0	Overige deposito's
3,2	0,0	7,1	-0,0	-	7,1	3,2	-	10,3	2,4	-	12,7	Kortlopende waardepapieren
0,9	-0,2	12,8	-0,4	-0,5	11,8	1,5	0,4	13,8	4,3	0,0	18,1	Obligaties
6,6	-4,4	86,5	-24,5	-2,9	59,2	-6,1	-2,3	50,8	17,1	0,6	68,4	Kortlopende leningen
2,9	-8,3	107,8	30,5	2,7	140,9	-5,0	1,2	137,1	15,1	4,9	157,2	Langlopende leningen
23,2	-29,0	146,1	22,7	-5,9	163,0	23,7	-7,0	179,6	47,1	-28,8	197,9	Aandelen en overige deelnemingen
0,2	-0,1	5,3	0,4	0,0	5,7	0,3	0,0	6,1	0,5	0,1	6,6	Overige verzekeringstechnische voorzieningen
8,6	-6,0	140,2	3,5	7,9	151,5	3,8	-1,5	153,7	7,1	-13,3	147,5	Handelskredieten en transitorische posten
50,3	-48,0	640,9	44,3	5,5	690,7	38,5	-8,8	720,5	107,5	-37,8	790,2	<b>Totaal vorderingen</b>
<b>SCHULDEN</b>												
-0,1	-	0,0	0,2	-	0,3	-0,1	-	0,2	0,0	-	0,2	Kortlopende waardepapieren
-3,9	4,6	56,4	-6,5	-5,1	44,7	-4,1	-0,8	39,9	-8,7	3,2	34,3	Obligaties
7,0	-9,8	124,0	-4,0	4,4	124,3	5,9	-2,2	128,0	14,8	0,6	143,5	Kortlopende leningen
15,3	-2,0	284,3	17,8	-4,0	298,1	-3,4	-1,2	293,5	17,2	1,6	312,3	Langlopende leningen
9,6	-118,9	490,3	6,6	7,1	504,0	6,3	4,7	515,0	52,4	87,5	654,8	Aandelen en overige deelnemingen
0,8	2,0	150,3	-3,4	-1,4	145,6	-2,3	2,3	145,6	1,5	-	147,1	Handelskredieten en transitorische posten
28,7	-124,1	1105,3	10,7	1,1	1117,1	2,3	2,8	1122,2	77,2	93,0	1292,3	<b>Totaal schulden</b>
21,6	76,1	-464,3	33,6	4,4	-426,3	36,2	-11,6	-401,7	30,4	-130,8	-502,1	<b>Financieel vermogen</b>

2002			2003			2004*			2005*			
Financiële transacties	Overige mutaties	Eindbalans	Financiële transacties	Overige mutaties	Eindbalans	Financiële transacties	Overige mutaties	Eindbalans	Financiële transacties	Overige mutaties	Eindbalans	
<b>VORDERINGEN</b>												
-0,5	0,3	8,9	-0,8	0,1	8,3	-0,0	-0,2	8,0	-0,9	2,6	9,7	Monetair goud en bijzondere trekkingsrechten
-0,4	0,0	2,6	-0,1	-	2,5	-0,5	-	2,0	0,2	-	2,3	Chartaal geld
6,5	-2,9	44,3	15,1	-2,1	57,3	10,7	-1,0	66,9	22,4	2,9	92,3	Girale deposito's
26,0	-14,6	303,3	51,1	-18,0	336,4	17,6	-9,9	344,1	54,6	10,7	409,4	Overige deposito's
-2,4	-0,0	7,4	5,6	-0,5	12,5	6,7	-0,2	19,0	1,3	0,5	20,8	Kortlopende waardepapieren
48,4	4,7	501,5	44,4	-6,1	539,8	40,2	9,2	589,2	62,7	16,7	668,6	Obligaties
44,5	-29,1	402,5	-9,7	-6,9	385,9	11,1	-7,5	389,5	19,2	5,7	414,4	Kortlopende leningen
64,2	-21,2	1050,4	104,9	-9,7	1145,6	74,7	-3,1	1217,2	106,4	4,3	1327,8	Langlopende leningen
18,3	-119,3	951,6	82,5	29,1	1063,1	51,9	39,0	1154,0	19,6	140,5	1314,1	Aandelen en overige deelnemingen
0,0	0,5	4,8	0,3	0,0	5,1	0,2	-0,3	5,0	-0,1	-	4,9	Overige verzekeringstechnische voorzieningen
8,1	6,2	117,2	2,0	-3,2	116,1	47,0	2,0	165,0	22,5	4,3	191,9	Handelskredieten en transitorische posten
212,8	-175,3	3394,6	295,3	-17,4	3672,4	259,5	27,9	3959,9	308,0	188,2	4456,2	<b>Totaal vorderingen</b>
<b>SCHULDEN</b>												
7,6	-0,6	17,4	4,8	-1,9	20,3	2,1	-	22,5	0,8	-	23,3	Chartaal geld
-3,7	-3,8	211,6	27,0	-5,9	232,7	-3,9	-2,3	226,6	23,7	2,9	253,2	Girale deposito's
15,0	-	164,0	19,2	-	183,2	14,5	-	197,7	13,0	-	210,7	Spaartegoeden (in euro's)
60,0	-20,4	460,2	17,9	-11,3	466,8	84,3	-8,3	542,8	53,8	16,3	612,8	Overige deposito's
6,3	-	36,6	-2,9	-	33,7	3,5	-0,0	37,2	-5,1	-	32,1	Kortlopende waardepapieren
65,4	-20,0	592,5	87,2	-37,2	642,5	42,3	1,1	685,9	94,1	-3,1	776,9	Obligaties
29,6	-14,0	178,7	6,7	-0,9	184,5	4,6	0,5	189,6	39,4	4,2	233,2	Kortlopende leningen
5,9	-10,0	277,5	42,1	-4,3	315,2	19,3	-6,1	328,4	59,7	4,0	392,2	Langlopende leningen
-14,7	-101,4	774,7	40,7	14,0	829,3	-6,2	10,8	834,0	-27,4	98,0	904,5	Aandelen en overige deelnemingen
28,8	-38,2	634,8	30,1	20,9	685,8	30,6	37,2	753,5	31,0	79,7	864,3	Pensioen- en levensverzekeringsvoorzieningen
1,0	0,2	27,5	2,1	0,2	29,8	2,0	-0,0	31,8	2,4	0,3	34,5	Overige verzekeringstechnische voorzieningen
4,8	-0,2	120,9	13,4	0,4	134,7	57,6	0,6	192,9	17,9	-0,3	210,5	Handelskredieten en transitorische posten
206,0	-208,5	3496,3	288,4	-26,1	3758,6	250,7	33,4	4042,7	303,3	202,0	4548,1	<b>Totaal schulden</b>
6,7	33,2	-101,7	6,8	8,7	-86,2	8,8	-5,5	-82,9	4,7	-13,8	-91,9	<b>Financieel vermogen</b>

**TABEL R 2.1.B**  
**Financiële balansen van de sector monetaire financiële instellingen**

	1995				2000				2001		
	Begin-balans	Financiële transacties	Overige mutaties	Eind-balans	Begin-balans	Financiële transacties	Overige mutaties	Eind-balans	Financiële transacties	Overige mutaties	Eind-balans
<i>1 000 mln euro</i>											
<b>VORDERINGEN</b>											
Monetair goud en bijzondere trekkingsrechten	17,4	-0,5	-1,1	15,8	9,4	-1,0	0,1	8,5	-0,1	0,6	9,1
Chartaal geld	1,5	0,1	0,0	1,6	1,6	0,1	-	1,7	1,1	0,1	2,9
Girale deposito's	6,8	2,3	0,0	9,1	21,8	16,8	0,7	39,3	-9,8	0,4	29,9
Overige deposito's	93,9	-4,1	-0,8	89,0	147,9	0,7	3,8	152,4	66,9	2,5	221,8
Kortlopende waardepapieren	22,7	1,2	-0,6	23,3	18,8	-8,7	-0,2	9,9	-1,0	0,0	9,0
Obligaties	43,4	3,7	4,2	51,3	115,8	12,7	-0,4	128,1	4,7	3,2	136,1
Kortlopende leningen	76,1	11,9	-1,1	86,9	153,8	-10,4	4,8	148,2	22,6	1,1	171,9
Langlopende leningen	246,5	19,5	4,2	270,3	423,7	55,6	15,4	494,8	40,4	-0,3	534,8
Aandelen en overige deelnemingen	10,1	3,4	-0,6	13,0	29,7	12,8	-1,3	41,2	7,2	-3,1	45,4
Handelskredieten en transitorische posten	15,1	1,3	0,0	16,4	31,5	6,8	0,1	38,4	1,1	0,3	39,7
<b>Totaal vorderingen</b>	<b>533,5</b>	<b>38,8</b>	<b>4,3</b>	<b>576,6</b>	<b>954,0</b>	<b>85,4</b>	<b>23,1</b>	<b>1062,5</b>	<b>133,1</b>	<b>4,9</b>	<b>1200,5</b>
<b>SCHULDEN</b>											
Chartaal geld	17,4	0,1	0,0	17,5	17,7	-0,3	-	17,4	-7,0	-	10,4
Girale deposito's	67,3	13,7	0,1	81,0	158,7	21,8	1,3	181,8	35,7	1,6	219,1
Spaartegoeden (in euro's)	96,6	7,1	-	103,8	127,0	3,5	-	130,5	18,5	-	149,0
Overige deposito's	171,8	-2,1	0,8	170,5	318,5	27,5	8,3	354,3	58,4	7,9	420,6
Kortlopende waardepapieren	8,5	0,6	-0,0	9,1	19,0	0,0	-	19,1	10,0	-	29,1
Obligaties	50,5	7,6	3,9	62,0	131,3	15,9	0,2	147,4	21,2	1,8	170,4
Kortlopende leningen	15,4	2,2	-0,0	17,6	13,0	-4,3	0,4	9,2	-3,6	-	5,5
Langlopende leningen	48,9	0,9	3,4	53,2	52,1	6,6	9,7	68,5	2,0	-0,1	70,3
Aandelen en overige deelnemingen	33,9	0,5	1,2	35,6	80,7	1,3	3,4	85,5	-2,5	-5,6	77,4
Handelskredieten en transitorische posten	27,2	4,4	2,1	33,6	59,4	8,8	1,5	69,7	-3,0	0,2	66,9
<b>Totaal schulden</b>	<b>537,4</b>	<b>35,0</b>	<b>11,4</b>	<b>583,8</b>	<b>977,5</b>	<b>80,9</b>	<b>24,8</b>	<b>1083,2</b>	<b>129,7</b>	<b>5,7</b>	<b>1218,6</b>
<b>Financieel vermogen</b>	<b>-3,9</b>	<b>3,8</b>	<b>-7,1</b>	<b>-7,2</b>	<b>-23,6</b>	<b>4,5</b>	<b>-1,7</b>	<b>-20,7</b>	<b>3,4</b>	<b>-0,8</b>	<b>-18,1</b>

**TABEL R 2.2.B**  
**Financiële balansen van de sector verzekeringsinstellingen en pensioenfondsen**

	1995				2000				2001		
	Begin-balans	Financiële transacties	Overige mutaties	Eind-balans	Begin-balans	Financiële transacties	Overige mutaties	Eind-balans	Financiële transacties	Overige mutaties	Eind-balans
<i>1 000 mln euro</i>											
<b>VORDERINGEN</b>											
Chartaal geld	0,0	-	-	0,0	-	-	-	-	-	-	-
Girale deposito's	2,1	0,9	-0,2	2,8	3,5	1,7	0,0	5,2	1,8	-1,2	5,8
Overige deposito's	10,6	0,8	0,2	11,7	14,1	1,4	0,7	16,2	-1,4	0,2	15,0
Kortlopende waardepapieren	0,4	-0,1	0,0	0,3	0,2	-0,0	0,0	0,2	0,1	-	0,3
Obligaties	90,6	14,7	8,2	113,5	212,3	23,1	0,3	235,8	3,5	7,6	246,9
Kortlopende leningen	2,4	0,6	0,0	3,0	3,9	2,5	0,0	6,5	-0,1	-0,0	6,4
Langlopende leningen	166,2	-3,1	2,3	165,4	135,3	-11,3	-1,1	122,9	-10,5	3,3	115,8
Aandelen en overige deelnemingen	80,3	12,5	8,0	100,8	308,4	2,1	-2,8	307,7	44,3	-49,2	302,8
Overige verzekeringstechnische voorzieningen	2,4	0,2	-0,1	2,4	3,6	0,5	-0,0	4,1	0,1	0,1	4,2
Handelskredieten en transitorische posten	18,1	0,6	-1,0	17,8	21,8	2,0	5,8	29,6	-3,4	-5,0	21,3
<b>Totaal vorderingen</b>	<b>373,1</b>	<b>27,2</b>	<b>17,4</b>	<b>417,7</b>	<b>703,1</b>	<b>22,0</b>	<b>3,0</b>	<b>728,2</b>	<b>34,6</b>	<b>-44,3</b>	<b>718,5</b>
<b>SCHULDEN</b>											
Kortlopende waardepapieren	-	-	-	-	-	-	-	-	-	-	-
Obligaties	-	-	-	-	0,8	0,0	-0,0	0,8	-0,1	-0,0	0,7
Kortlopende leningen	3,2	2,1	0,2	5,5	11,0	-1,1	-0,2	9,7	-1,2	-0,0	8,5
Langlopende leningen	11,0	-1,0	1,2	11,2	11,1	0,7	0,0	11,8	0,7	1,6	14,1
Aandelen en overige deelnemingen	15,2	0,4	6,9	22,4	37,6	-7,9	7,2	36,8	0,2	-3,6	33,5
Pensioen- en levensverzekeringstechnische voorzieningen	342,5	22,5	11,7	376,6	622,9	27,9	-3,7	647,1	28,4	-31,3	644,2
Overige verzekeringstechnische voorzieningen	15,0	1,2	0,3	16,5	22,6	2,3	-0,2	24,7	1,3	0,3	26,3
Handelskredieten en transitorische posten	6,6	1,4	-2,1	6,0	14,7	0,6	-2,3	12,9	6,0	0,3	19,2
<b>Totaal schulden</b>	<b>393,5</b>	<b>26,6</b>	<b>18,1</b>	<b>438,3</b>	<b>720,6</b>	<b>22,4</b>	<b>0,8</b>	<b>743,8</b>	<b>35,4</b>	<b>-32,7</b>	<b>746,5</b>
<b>Financieel vermogen</b>	<b>-20,5</b>	<b>0,6</b>	<b>-0,7</b>	<b>-20,5</b>	<b>-17,5</b>	<b>-0,4</b>	<b>2,3</b>	<b>-15,7</b>	<b>-0,7</b>	<b>-11,6</b>	<b>-28,1</b>

2002			2003			2004*			2005*			
Financiële transacties	Overige mutaties	Eindbalans	Financiële transacties	Overige mutaties	Eindbalans	Financiële transacties	Overige mutaties	Eindbalans	Financiële transacties	Overige mutaties	Eindbalans	
<b>VORDERINGEN</b>												
-0,5	0,3	8,9	-0,8	0,1	8,3	-0,0	-0,2	8,0	-0,9	2,6	9,7	Monetair goud en bijzondere trekkingsrechten
-0,4	0,0	2,6	-0,1	-	2,5	-0,5	-	2,0	0,2	-	2,2	Chartaal geld
4,1	-1,7	32,3	12,8	-2,1	43,0	12,1	-1,1	54,0	20,2	3,5	77,7	Girale deposito's
15,8	-15,5	222,1	49,0	-17,7	253,4	17,3	-9,4	261,3	17,0	10,9	289,2	Overige deposito's
-2,4	-0,0	6,5	5,4	-0,5	11,4	6,9	-0,1	18,3	0,7	0,5	19,5	Kortlopende waardepapieren
32,0	-3,1	165,0	12,6	-3,2	174,4	3,5	-0,5	177,5	12,4	3,7	193,6	Obligaties
27,6	-8,7	190,8	-6,5	-1,6	182,6	42,3	-2,9	222,0	25,1	3,3	250,5	Kortlopende leningen
43,7	-0,1	578,4	60,9	-2,6	636,6	61,7	-2,3	696,0	65,6	4,0	765,7	Langlopende leningen
0,8	-2,9	43,3	1,7	-1,6	43,3	10,9	-0,9	53,4	7,7	7,9	68,9	Aandelen en overige deelnemingen
4,9	0,4	44,9	8,3	-3,3	49,9	54,3	-0,5	103,7	25,5	2,5	131,7	Handelskredieten en transitorische posten
125,6	-31,2	1294,9	143,2	-32,6	1405,4	208,6	-17,8	1596,3	173,6	38,9	1808,7	<b>Totaal vorderingen</b>
<b>SCHULDEN</b>												
7,6	-0,6	17,4	4,8	-1,9	20,3	2,1	-	22,5	0,8	-	23,3	Chartaal geld
-3,7	-3,8	211,6	27,0	-5,9	232,7	-3,9	-2,3	226,6	23,7	2,9	253,2	Girale deposito's
15,0	-	164,0	19,2	-	183,2	14,5	-	197,7	13,0	-	210,7	Spaartegoeden (in euro's)
60,0	-20,4	460,2	17,9	-11,3	466,8	84,3	-8,3	542,8	53,8	16,3	612,8	Overige deposito's
6,6	-	35,7	-3,4	-	32,3	4,5	-	36,7	-5,4	-	31,4	Kortlopende waardepapieren
22,3	-5,6	187,0	37,4	-12,9	211,5	43,1	3,1	257,7	57,0	-1,4	313,3	Obligaties
8,2	-	13,7	3,2	-	16,9	6,8	-	23,8	2,3	-	26,0	Kortlopende leningen
4,7	0,1	75,1	12,8	-	88,0	-1,2	-0,7	86,1	7,0	1,5	94,6	Langlopende leningen
-0,9	-2,3	74,2	0,2	7,1	81,4	-1,0	8,2	88,6	7,0	13,3	109,0	Aandelen en overige deelnemingen
3,2	-3,8	66,3	21,7	0,3	88,3	56,5	0,2	144,9	12,5	-0,1	157,3	Handelskredieten en transitorische posten
123,1	-36,6	1305,1	140,8	-24,6	1421,4	205,7	0,2	1627,3	171,7	32,5	1831,6	<b>Totaal schulden</b>
2,5	5,3	-10,3	2,3	-8,0	-16,0	2,9	-18,0	-31,1	1,9	6,4	-22,8	<b>Financieel vermogen</b>

2002			2003			2004*			2005*			
Financiële transacties	Overige mutaties	Eindbalans	Financiële transacties	Overige mutaties	Eindbalans	Financiële transacties	Overige mutaties	Eindbalans	Financiële transacties	Overige mutaties	Eindbalans	
<b>VORDERINGEN</b>												
-	-	-	-	-	-	-	-	-	-	-	-	Chartaal geld
2,1	-0,0	7,8	0,7	0,0	8,6	-1,0	0,0	7,6	1,5	-	9,2	Girale deposito's
7,9	-0,3	22,7	-1,1	-0,5	21,1	2,0	-0,5	22,5	2,0	-	24,5	Overige deposito's
-0,0	-	0,3	0,2	-	0,5	-0,2	-	0,3	0,5	-	0,8	Kortlopende waardepapieren
9,6	10,2	266,7	27,4	-3,1	291,0	43,3	9,8	344,2	44,1	11,4	399,6	Obligaties
0,5	-0,0	6,8	-0,0	-0,0	6,8	-1,0	-0,0	5,7	-1,2	0,0	4,6	Kortlopende leningen
-10,6	0,7	105,8	-7,1	-0,7	98,1	-17,4	0,6	81,2	-5,6	-0,0	75,6	Langlopende leningen
15,6	-72,0	246,5	20,3	33,1	299,9	11,8	29,4	341,1	5,4	72,5	419,0	Aandelen en overige deelnemingen
0,0	0,5	4,8	0,3	0,0	5,1	0,2	-0,3	5,0	-0,1	-	4,9	Overige verzekeringstechnische voorzieningen
2,7	4,7	28,7	-0,1	0,8	29,5	-2,7	2,6	29,3	-4,2	1,5	26,6	Handelskredieten en transitorische posten
27,8	-56,1	690,1	40,7	29,7	760,5	35,0	41,6	837,0	42,4	85,4	964,8	<b>Totaal vorderingen</b>
<b>SCHULDEN</b>												
-	-	-	-	-	-	-	-	-	-	-	-	Kortlopende waardepapieren
-0,1	0,0	0,6	-0,1	-0,0	0,5	-	-0,0	0,5	-	-	0,5	Obligaties
0,1	0,0	8,5	3,4	-0,0	12,0	-2,6	-	9,3	0,4	-	9,7	Kortlopende leningen
-0,8	0,0	13,3	1,4	-0,1	14,7	-5,9	0,4	9,2	1,1	-	10,2	Langlopende leningen
-0,2	-6,7	26,6	0,3	2,7	29,6	0,4	7,7	37,7	0,1	10,0	47,8	Aandelen en overige deelnemingen
28,8	-38,2	634,8	30,1	20,9	685,8	30,6	37,2	753,5	31,0	79,7	864,3	Pensioen- en levensverzekeringsvoorzieningen
1,0	0,2	27,5	2,1	0,2	29,8	2,0	-0,0	31,8	2,4	0,3	34,5	Overige verzekeringstechnische voorzieningen
-3,3	1,4	17,4	-3,0	-0,1	14,3	5,8	0,4	20,4	2,6	-0,2	22,8	Handelskredieten en transitorische posten
25,5	-43,2	728,8	34,4	23,5	786,6	30,3	45,6	862,5	37,5	89,9	989,9	<b>Totaal schulden</b>
2,3	-12,9	-38,6	6,3	6,2	-26,2	4,7	-4,0	-25,5	4,9	-4,5	-25,1	<b>Financieel vermogen</b>

**TABEL R 2.3.B**  
**Financiële balansen van de sector overige financiële instellingen**

	1995				2000				2001		
	Begin-balans	Financiële transacties	Overige mutaties	Eind-balans	Begin-balans	Financiële transacties	Overige mutaties	Eind-balans	Financiële transacties	Overige mutaties	Eind-balans
<i>1 000 mln euro</i>											
<b>VORDERINGEN</b>											
Chartaal geld	–	–	–	–	0,1	–0,1	–	0,0	0,0	–	0,0
Girale deposito's	1,7	0,4	0,0	2,2	3,5	1,4	0,6	5,5	0,1	–0,6	5,0
Overige deposito's	23,0	–0,3	0,1	22,8	27,1	7,9	0,5	35,5	22,4	–2,7	55,1
Kortlopende waardepapieren	0,9	0,4	0,1	1,3	0,6	–0,4	–	0,3	0,3	–	0,5
Obligaties	30,1	2,0	2,2	34,3	38,9	13,8	0,1	52,8	20,2	–7,6	65,5
Kortlopende leningen	87,3	3,7	–4,7	86,3	196,2	22,2	–0,8	217,6	8,1	–16,8	208,9
Langlopende leningen	118,9	2,3	–10,0	111,2	248,9	72,0	–14,4	306,5	64,4	–14,1	356,8
Aandelen en overige deelnemingen	355,5	13,7	17,5	386,7	560,2	98,6	–27,0	631,8	144,4	–71,8	704,3
Handelskredieten en transitorische posten	15,5	1,2	0,8	17,5	25,8	9,0	3,0	37,9	3,1	1,0	41,9
<b>Totaal vorderingen</b>	<b>632,7</b>	<b>23,4</b>	<b>6,0</b>	<b>662,2</b>	<b>1101,3</b>	<b>224,6</b>	<b>–38,0</b>	<b>1287,9</b>	<b>263,0</b>	<b>–112,8</b>	<b>1438,2</b>
<b>SCHULDEN</b>											
Overige deposito's	–	–	–	–	–	–	–	–	–	–	–
Kortlopende waardepapieren	0,1	0,1	0,0	0,1	1,0	1,3	–	2,2	–0,4	–0,7	1,2
Obligaties	145,1	8,7	7,4	161,2	276,4	58,3	5,2	340,0	64,2	–28,1	376,0
Kortlopende leningen	51,5	4,8	–2,7	53,6	103,9	21,7	–0,4	125,2	29,7	–5,8	149,1
Langlopende leningen	62,4	3,1	–5,5	60,0	137,3	38,2	–12,7	162,9	40,5	–6,2	197,1
Aandelen en overige deelnemingen	373,1	6,3	14,8	394,2	660,9	99,0	4,4	764,3	126,5	–110,7	780,0
Handelskredieten en transitorische posten	15,6	0,6	–0,1	16,1	27,0	4,3	–1,2	30,1	1,1	–1,0	30,2
<b>Totaal schulden</b>	<b>647,7</b>	<b>23,6</b>	<b>13,9</b>	<b>685,2</b>	<b>1206,4</b>	<b>222,9</b>	<b>–4,7</b>	<b>1424,6</b>	<b>261,4</b>	<b>–152,4</b>	<b>1533,6</b>
<b>Financieel vermogen</b>	<b>–15,0</b>	<b>–0,1</b>	<b>–7,9</b>	<b>–23,0</b>	<b>–105,2</b>	<b>1,7</b>	<b>–33,3</b>	<b>–136,8</b>	<b>1,6</b>	<b>39,7</b>	<b>–95,5</b>

**TABEL R 3.B**  
**Financiële balansen van de sector overheid (geconsolideerd)**

	1995				2000				2001		
	Begin-balans	Financiële transacties	Overige mutaties	Eind-balans	Begin-balans	Financiële transacties	Overige mutaties	Eind-balans	Financiële transacties	Overige mutaties	Eind-balans
<i>1 000 mln euro</i>											
<b>VORDERINGEN</b>											
Chartaal geld	0,1	–0,0	–	0,1	0,2	–	–0,2	–	–	–	–
Girale deposito's	6,2	2,9	0,0	9,1	2,6	0,5	0,0	3,1	0,7	0,0	3,8
Overige deposito's	5,6	–0,8	0,0	4,8	9,3	–1,1	0,2	8,4	–0,7	0,1	7,8
Kortlopende waardepapieren	0,1	–0,1	–	0,0	–	–	–	–	0,1	0,0	0,1
Obligaties	0,5	–0,0	0,1	0,6	0,6	0,1	–0,0	0,7	0,0	–0,0	0,8
Kortlopende leningen	0,8	–0,0	–0,1	0,6	0,7	–0,0	0,2	0,8	–0,1	–0,1	0,7
Langlopende leningen	43,1	–11,3	0,4	32,2	28,2	0,3	0,2	28,7	–1,1	0,4	28,1
Aandelen en overige deelnemingen	33,0	–4,5	3,8	32,3	57,8	–3,1	–10,6	44,2	1,9	–1,4	44,7
Handelskredieten en transitorische posten	32,5	0,5	–4,3	28,7	35,1	0,6	–0,7	35,0	–1,9	–0,6	32,5
<b>Totaal vorderingen</b>	<b>122,0</b>	<b>–13,4</b>	<b>–0,2</b>	<b>108,4</b>	<b>134,5</b>	<b>–2,7</b>	<b>–10,8</b>	<b>121,0</b>	<b>–1,1</b>	<b>–1,5</b>	<b>118,3</b>
<b>SCHULDEN</b>											
Chartaal geld	1,2	0,0	0,0	1,2	1,2	0,0	–0,0	1,3	–0,0	0,0	1,2
Kortlopende waardepapieren	3,5	2,4	–0,0	5,8	5,1	0,4	–0,0	5,5	0,2	0,1	5,8
Obligaties	128,8	13,7	13,8	156,3	182,3	–6,3	2,0	178,0	3,2	–0,3	180,9
Kortlopende leningen	4,1	1,3	0,1	5,5	5,0	0,9	–0,2	5,7	2,4	0,3	8,5
Langlopende leningen	81,1	–3,6	0,1	77,5	48,6	–7,5	0,2	41,3	–4,1	0,3	37,6
Handelskredieten en transitorische posten	32,7	1,1	–6,5	27,3	34,1	1,5	–0,3	35,3	–1,8	–1,3	32,2
<b>Totaal schulden</b>	<b>251,4</b>	<b>14,8</b>	<b>7,5</b>	<b>273,6</b>	<b>276,4</b>	<b>–11,0</b>	<b>1,6</b>	<b>267,0</b>	<b>0,0</b>	<b>–0,8</b>	<b>266,2</b>
<b>Financieel vermogen</b>	<b>–129,4</b>	<b>–28,1</b>	<b>–7,8</b>	<b>–165,3</b>	<b>–141,9</b>	<b>8,2</b>	<b>–12,4</b>	<b>–146,1</b>	<b>–1,1</b>	<b>–0,7</b>	<b>–147,9</b>

2002			2003			2004*			2005*			
Financiële transacties	Overige mutaties	Eindbalans	Financiële transacties	Overige mutaties	Eindbalans	Financiële transacties	Overige mutaties	Eindbalans	Financiële transacties	Overige mutaties	Eindbalans	
<b>VORDERINGEN</b>												
-0,0	-	0,0	-0,0	-	0,0	-0,0	-	0,0	0,0	-	0,0	Chartaal geld
0,3	-1,2	4,1	1,6	-0,0	5,8	-0,5	0,0	5,3	0,7	-0,5	5,4	Girale deposito's
2,3	1,1	58,5	3,3	0,1	61,9	-1,7	-0,0	60,3	35,6	-0,2	95,7	Overige deposito's
0,0	-	0,6	0,0	-	0,6	0,0	-0,2	0,4	0,1	-	0,5	Kortlopende waardepapieren
6,8	-2,5	69,8	4,3	0,2	74,3	-6,7	-0,2	67,5	6,3	1,6	75,4	Obligaties
16,4	-20,4	204,9	-3,2	-5,3	196,5	-30,2	-4,6	161,7	-4,7	2,4	159,4	Kortlopende leningen
31,2	-21,7	366,2	51,1	-6,4	410,8	30,4	-1,4	439,9	46,4	0,2	486,5	Langlopende leningen
1,9	-44,3	661,9	60,6	-2,5	719,9	29,1	10,5	759,6	6,5	60,1	826,1	Aandelen en overige deelnemingen
0,6	1,1	43,6	-6,2	-0,7	36,7	-4,6	-0,1	32,0	1,3	0,4	33,7	Handelskredieten en transitorische posten
59,4	-88,0	1409,6	111,4	-14,5	1506,5	16,0	4,1	1526,6	92,0	64,0	1682,6	<b>Totaal vorderingen</b>
<b>SCHULDEN</b>												
-	-	-	-	-	-	-	-	-	-	-	-	Overige deposito's
-0,3	-	0,9	0,5	-	1,4	-1,0	-0,0	0,5	0,2	-	0,7	Kortlopende waardepapieren
43,3	-14,5	404,8	49,9	-24,3	430,5	-0,8	-2,0	427,7	37,1	-1,7	463,1	Obligaties
21,4	-14,0	156,4	0,1	-0,9	155,6	0,4	0,5	156,5	36,7	4,2	197,4	Kortlopende leningen
2,0	-10,1	189,0	27,8	-4,2	212,6	26,3	-5,8	233,2	51,6	2,6	287,4	Langlopende leningen
-13,7	-92,4	674,0	40,1	4,2	718,3	-5,6	-5,1	707,6	-34,5	74,6	747,7	Aandelen en overige deelnemingen
4,8	2,2	37,3	-5,3	0,2	32,2	-4,6	-0,0	27,5	2,9	-0,0	30,4	Handelskredieten en transitorische posten
57,5	-128,7	1462,4	113,2	-25,0	1550,6	14,8	-12,5	1552,9	94,1	79,7	1726,6	<b>Totaal schulden</b>
1,9	40,7	-52,8	-1,8	10,5	-44,0	1,2	16,6	-26,3	-2,0	-15,7	-44,0	<b>Financieel vermogen</b>

2002			2003			2004*			2005*			
Financiële transacties	Overige mutaties	Eindbalans	Financiële transacties	Overige mutaties	Eindbalans	Financiële transacties	Overige mutaties	Eindbalans	Financiële transacties	Overige mutaties	Eindbalans	
<b>VORDERINGEN</b>												
-	-	-	-	-	-	0,0	-	0,0	-	-	0,0	Chartaal geld
0,4	0,2	4,4	0,1	-0,0	4,5	0,1	-	4,6	0,8	-	5,4	Girale deposito's
-1,1	0,2	6,9	-0,2	-0,2	6,4	0,3	-0,1	6,6	4,6	0,1	11,4	Overige deposito's
0,0	-0,1	0,0	-0,0	-	0,0	-	-	0,0	-	-	0,0	Kortlopende waardepapieren
-0,2	-	0,5	-0,1	-0,0	0,4	-0,1	-0,0	0,3	0,0	-	0,3	Obligaties
-0,2	0,1	0,6	-0,3	0,1	0,4	0,3	0,0	0,8	-0,1	0,0	0,6	Kortlopende leningen
-0,2	0,4	28,2	-2,3	-0,3	25,7	-0,6	0,1	25,2	1,4	0,0	26,6	Langlopende leningen
-0,2	-1,9	42,6	-2,5	2,5	42,5	-0,8	1,0	42,8	-1,2	6,9	48,5	Aandelen en overige deelnemingen
2,0	0,3	34,8	6,7	0,8	42,3	-1,2	0,1	41,2	-0,3	-0,7	40,2	Handelskredieten en transitorische posten
0,5	-0,7	118,1	1,4	2,8	122,2	-1,9	1,1	121,4	5,3	6,4	133,1	<b>Totaal vorderingen</b>
<b>SCHULDEN</b>												
0,0	-0,6	0,7	0,0	-0,0	0,7	-0,0	-	0,7	-0,1	-	0,6	Chartaal geld
10,4	-0,3	15,9	4,2	-0,0	20,1	-2,6	-	17,6	0,2	-	17,8	Kortlopende waardepapieren
-2,1	5,7	184,5	10,1	-2,3	192,3	14,4	3,0	209,7	4,9	0,8	215,5	Obligaties
0,6	0,3	9,3	-1,7	0,1	7,7	-2,4	-0,0	5,3	1,9	-0,0	7,2	Kortlopende leningen
-0,7	0,1	36,9	0,4	-0,3	37,0	0,3	-0,1	37,2	1,6	0,2	38,9	Langlopende leningen
1,5	-0,7	33,0	3,3	0,9	37,2	-2,6	0,8	35,3	-1,7	-0,0	33,6	Handelskredieten en transitorische posten
9,7	4,4	280,4	16,4	-1,7	295,1	7,1	3,7	305,8	6,8	0,9	313,6	<b>Totaal schulden</b>
-9,3	-5,1	-162,3	-15,0	4,4	-172,9	-8,9	-2,6	-184,4	-1,5	5,4	-180,5	<b>Financieel vermogen</b>

**TABEL R 3.0.B**  
**Financiële balansen van de sector overheid (niet geconsolideerd)**

	1995				2000				2001		
	Begin- balans	Finan- ciële trans- acties	Overige muta- ties	Eind- balans	Begin- balans	Finan- ciële trans- acties	Overige muta- ties	Eind- balans	Finan- ciële trans- acties	Overige muta- ties	Eind- balans
<i>1 000 mln euro</i>											
<b>VORDERINGEN</b>											
Chartaal geld	0,1	-0,0	-0,0	0,1	0,2	-	-0,2	0,0	-0,0	-	0,0
Girale deposito's	6,2	2,9	0,0	9,1	2,6	0,5	0,0	3,1	0,7	0,0	3,8
Overige deposito's	5,6	-0,8	0,0	4,8	9,3	-1,1	0,2	8,4	-0,7	0,1	7,8
Kortlopende waardepapieren	0,1	-0,1	-	0,0	0,0	0,0	-	0,0	0,1	0,0	0,1
Obligaties	1,2	0,1	0,1	1,4	1,6	0,4	-0,1	1,9	0,1	-0,0	2,0
Kortlopende leningen	2,3	-0,6	-0,1	1,6	9,1	3,2	0,1	12,4	3,9	-0,3	16,0
Langlopende leningen	55,7	-22,7	-0,0	32,9	29,0	0,3	0,3	29,5	-0,5	0,3	29,3
Aandelen en overige deelnemingen	33,0	-4,5	3,8	32,3	57,8	-3,1	-10,6	44,2	1,9	-1,4	44,7
Handelskredieten en transitorische posten	32,5	0,5	-4,3	28,7	35,1	0,6	-0,7	35,0	-1,9	-0,6	32,5
<b>Totaal vorderingen</b>	<b>136,8</b>	<b>-25,2</b>	<b>-0,5</b>	<b>111,0</b>	<b>144,7</b>	<b>0,8</b>	<b>-10,9</b>	<b>134,5</b>	<b>3,5</b>	<b>-1,9</b>	<b>136,2</b>
<b>SCHULDEN</b>											
Chartaal geld	1,2	0,0	0,0	1,2	1,3	0,0	-0,0	1,3	-0,1	0,0	1,3
Kortlopende waardepapieren	3,5	2,4	-0,0	5,8	5,2	0,4	-0,0	5,5	0,2	0,1	5,8
Obligaties	129,5	13,8	13,9	157,1	183,3	-6,1	1,8	179,1	3,3	-0,3	182,1
Kortlopende leningen	5,7	0,7	0,2	6,5	13,4	4,1	-0,3	17,3	6,4	0,1	23,8
Langlopende leningen	93,6	-15,1	-0,3	78,3	49,3	-7,5	0,2	42,1	-3,4	0,2	38,8
Handelskredieten en transitorische posten	32,7	1,1	-6,5	27,3	34,1	1,5	-0,3	35,3	-1,8	-1,3	32,2
<b>Totaal schulden</b>	<b>266,2</b>	<b>2,9</b>	<b>7,2</b>	<b>276,3</b>	<b>286,6</b>	<b>-7,5</b>	<b>1,5</b>	<b>280,6</b>	<b>4,7</b>	<b>-1,2</b>	<b>284,1</b>
<b>Financieel vermogen</b>	<b>-129,4</b>	<b>-28,1</b>	<b>-7,8</b>	<b>-165,3</b>	<b>-141,9</b>	<b>8,2</b>	<b>-12,4</b>	<b>-146,1</b>	<b>-1,1</b>	<b>-0,7</b>	<b>-147,9</b>

**TABEL R 3.1.B**  
**Financiële balansen van de sector centrale overheid**

	1995				2000				2001		
	Begin- balans	Finan- ciële trans- acties	Overige muta- ties	Eind- balans	Begin- balans	Finan- ciële trans- acties	Overige muta- ties	Eind- balans	Finan- ciële trans- acties	Overige muta- ties	Eind- balans
<i>1 000 mln euro</i>											
<b>VORDERINGEN</b>											
Chartaal geld	0,1	-0,0	-	0,1	0,2	-	-0,2	-	-	-	-
Girale deposito's	4,8	2,5	0,0	7,4	0,8	-0,3	0,1	0,7	0,1	0,0	0,8
Overige deposito's	0,6	0,2	0,0	0,8	3,8	-2,9	-0,0	0,9	0,0	0,0	0,9
Kortlopende waardepapieren	-	-	-	-	-	-	-	-	-	-	-
Obligaties	0,1	0,0	-	0,1	0,3	0,0	0,0	0,3	0,0	-0,0	0,3
Kortlopende leningen	0,0	0,2	0,0	0,3	1,7	-1,0	0,1	0,8	1,6	-0,0	2,4
Langlopende leningen	21,1	-11,5	0,0	9,6	8,7	0,3	0,0	9,1	1,0	0,3	10,4
Aandelen en overige deelnemingen	25,9	-2,7	3,4	26,6	51,1	-0,2	-12,9	38,0	1,8	-1,3	38,6
Handelskredieten en transitorische posten	9,3	-0,8	0,3	8,8	12,8	-0,1	1,2	13,9	1,0	-1,0	13,9
<b>Totaal vorderingen</b>	<b>62,0</b>	<b>-12,1</b>	<b>3,8</b>	<b>53,7</b>	<b>79,5</b>	<b>-4,1</b>	<b>-11,7</b>	<b>63,7</b>	<b>5,6</b>	<b>-2,0</b>	<b>67,3</b>
<b>SCHULDEN</b>											
Chartaal geld	1,2	0,0	0,0	1,2	1,3	0,0	-0,0	1,3	-0,1	0,0	1,3
Kortlopende waardepapieren	3,4	2,2	-0,0	5,6	5,1	0,5	-0,0	5,5	0,2	0,1	5,8
Obligaties	129,0	13,8	13,8	156,7	181,4	-6,2	1,8	177,0	3,1	-0,3	179,8
Kortlopende leningen	0,3	0,3	-0,0	0,5	6,5	6,8	0,0	13,3	4,8	0,1	18,2
Langlopende leningen	40,4	-3,3	-0,3	36,8	14,0	-6,0	0,0	8,1	-2,6	0,2	5,6
Handelskredieten en transitorische posten	10,5	0,5	0,0	11,1	13,3	-0,9	0,0	12,4	1,2	-0,5	13,1
<b>Totaal schulden</b>	<b>184,8</b>	<b>13,6</b>	<b>13,5</b>	<b>211,9</b>	<b>221,6</b>	<b>-5,8</b>	<b>1,8</b>	<b>217,6</b>	<b>6,6</b>	<b>-0,5</b>	<b>223,7</b>
<b>Financieel vermogen</b>	<b>-122,8</b>	<b>-25,7</b>	<b>-9,7</b>	<b>-158,3</b>	<b>-142,1</b>	<b>1,7</b>	<b>-13,5</b>	<b>-154,0</b>	<b>-1,0</b>	<b>-1,5</b>	<b>-156,5</b>



2002			2003			2004*			2005*			
Financiële transacties	Overige mutaties	Eindbalans	Financiële transacties	Overige mutaties	Eindbalans	Financiële transacties	Overige mutaties	Eindbalans	Financiële transacties	Overige mutaties	Eindbalans	
												<b>VORDERINGEN</b>
-0,0	-0,0	0,0	0,0	-	0,0	-0,0	-	0,0	-0,0	-	0,0	Chartaal geld
0,4	0,2	4,4	0,1	-0,0	4,5	0,1	-	4,6	0,8	-	5,4	Girale deposito's
-1,1	0,2	6,9	-0,2	-0,2	6,4	0,3	-0,1	6,6	4,6	0,1	11,4	Overige deposito's
-0,0	0,0	0,1	0,0	-	0,1	-	-	0,1	-	-	0,1	Kortlopende waardepapieren
-0,5	0,0	1,5	-0,2	-0,1	1,3	-0,2	-	1,1	0,0	-	1,1	Obligaties
4,1	-0,2	19,9	1,5	0,1	21,5	-0,9	0,0	20,6	-0,3	0,0	20,4	Kortlopende leningen
1,1	0,2	30,7	-2,2	-0,2	28,2	-0,5	0,1	27,7	1,5	0,0	29,3	Langlopende leningen
-0,2	-1,9	42,6	-2,5	2,5	42,5	-0,8	1,0	42,8	-1,2	6,9	48,5	Aandelen en overige deelnemingen
2,0	0,3	34,8	6,7	0,8	42,3	-1,2	0,1	41,2	-0,3	-0,7	40,2	Handelskredieten en transitorische posten
5,7	-1,0	140,9	3,2	2,8	146,8	-3,1	1,1	144,8	5,3	6,4	156,4	<b>Totaal vorderingen</b>
												<b>SCHULDEN</b>
0,0	-0,6	0,7	0,0	-0,0	0,7	-0,0	-	0,7	-0,1	-	0,6	Chartaal geld
10,4	-0,2	16,0	4,2	-0,0	20,2	-2,6	-	17,7	0,2	-	17,9	Kortlopende waardepapieren
-2,3	5,7	185,5	10,0	-2,3	193,2	14,4	3,0	210,6	4,9	0,8	216,3	Obligaties
4,8	-0,0	28,6	0,1	0,1	28,8	-3,6	-0,0	25,2	1,7	-0,0	26,9	Kortlopende leningen
0,6	-0,1	39,4	0,4	-0,3	39,5	0,3	-0,1	39,7	1,7	0,1	41,5	Langlopende leningen
1,5	-0,7	33,0	3,3	0,9	37,2	-2,6	0,8	35,3	-1,7	-0,0	33,6	Handelskredieten en transitorische posten
15,0	4,1	303,2	18,2	-1,7	319,7	5,9	3,7	329,2	6,8	0,9	336,9	<b>Totaal schulden</b>
-9,3	-5,1	-162,3	-15,0	4,4	-172,9	-8,9	-2,6	-184,4	-1,5	5,4	-180,5	<b>Financieel vermogen</b>

2002			2003			2004*			2005*			
Financiële transacties	Overige mutaties	Eindbalans	Financiële transacties	Overige mutaties	Eindbalans	Financiële transacties	Overige mutaties	Eindbalans	Financiële transacties	Overige mutaties	Eindbalans	
												<b>VORDERINGEN</b>
-	-	-	-	-	-	0,0	-	0,0	-	-	0,0	Chartaal geld
0,5	0,2	1,4	0,0	-0,0	1,4	0,1	-	1,5	0,0	-	1,6	Girale deposito's
-0,6	0,5	0,8	0,4	-0,0	1,1	0,3	0,0	1,5	5,0	-	6,4	Overige deposito's
-	-	-	-	-	-	-	-	-	-	-	-	Kortlopende waardepapieren
-0,0	-0,0	0,3	0,0	-0,1	0,2	-0,0	-	0,2	0,0	-	0,2	Obligaties
2,3	-0,2	4,5	2,2	-0,0	6,7	-0,8	0,0	5,9	0,4	-	6,4	Kortlopende leningen
2,2	0,2	12,8	-0,2	-0,3	12,4	0,8	0,1	13,2	2,6	-	15,9	Langlopende leningen
0,1	-1,9	36,8	-1,8	1,2	36,2	-1,3	0,9	35,8	-0,6	6,5	41,6	Aandelen en overige deelnemingen
-0,2	0,4	14,1	1,5	0,2	15,7	0,8	0,1	16,7	-0,8	-0,0	15,9	Handelskredieten en transitorische posten
4,1	-0,7	70,6	2,0	1,1	73,7	-0,0	1,1	74,8	6,7	6,5	87,9	<b>Totaal vorderingen</b>
												<b>SCHULDEN</b>
0,0	-0,6	0,7	0,0	-0,0	0,7	-0,0	-	0,7	-0,1	-	0,6	Chartaal geld
10,3	-0,2	16,0	4,3	-0,0	20,2	-2,6	-	17,7	0,2	-	17,9	Kortlopende waardepapieren
-2,3	5,8	183,3	10,2	-2,4	191,0	14,7	2,9	208,7	5,2	0,8	214,6	Obligaties
1,2	-0,0	19,4	-0,9	-0,0	18,5	-2,7	-0,0	15,8	2,0	-0,0	17,9	Kortlopende leningen
0,6	-0,2	6,1	0,1	-0,1	6,1	-0,1	-	6,0	0,0	-	6,0	Langlopende leningen
-0,9	-0,8	11,3	1,9	1,0	14,2	-0,9	0,8	14,0	-1,3	-0,0	12,7	Handelskredieten en transitorische posten
9,0	4,0	236,8	15,6	-1,6	250,8	8,4	3,7	262,9	6,1	0,8	269,8	<b>Totaal schulden</b>
-4,9	-4,7	-166,1	-13,6	2,6	-177,1	-8,4	-2,7	-188,1	0,6	5,7	-181,8	<b>Financieel vermogen</b>

**TABEL R 3.2.B**  
**Financiële balansen van de sector lokale overheid**

	1995				2000				2001		
	Begin-balans	Financiële transacties	Overige mutaties	Eind-balans	Begin-balans	Financiële transacties	Overige mutaties	Eind-balans	Financiële transacties	Overige mutaties	Eind-balans
<i>1 000 mln euro</i>											
<b>VORDERINGEN</b>											
Chartaal geld	0,0	0,0	-0,0	0,0	0,0	0,0	-	0,0	-0,0	-	0,0
Girale deposito's	1,1	0,2	-	1,3	1,4	0,7	-0,1	2,0	0,6	-	2,6
Overige deposito's	2,5	0,4	-	2,9	5,2	1,9	0,2	7,2	-0,7	0,1	6,6
Kortlopende waardepapieren	-	-	-	-	0,0	0,0	-	0,0	0,1	0,0	0,1
Obligaties	0,2	-0,0	-0,0	0,1	0,4	0,1	0,0	0,5	0,1	0,0	0,6
Kortlopende leningen	0,7	-0,1	-0,2	0,5	0,7	0,0	-0,0	0,7	0,0	-0,2	0,4
Langlopende leningen	32,6	-10,7	-0,0	21,9	20,0	0,1	0,2	20,3	-1,5	-0,0	18,8
Aandelen en overige deelnemingen	7,1	-1,9	0,4	5,6	6,1	-3,0	2,4	5,5	-0,0	-0,0	5,5
Handelskredieten en transitorische posten	14,6	0,4	-5,0	10,0	11,5	-1,6	-0,2	9,8	0,9	0,4	11,1
<b>Totaal vorderingen</b>	<b>58,8</b>	<b>-11,8</b>	<b>-4,8</b>	<b>42,3</b>	<b>45,3</b>	<b>-1,8</b>	<b>2,5</b>	<b>46,1</b>	<b>-0,5</b>	<b>0,2</b>	<b>45,7</b>
<b>SCHULDEN</b>											
Kortlopende waardepapieren	0,0	0,1	0,0	0,2	0,1	-0,1	-	-	-	-	-
Obligaties	0,4	-0,0	0,0	0,5	1,9	0,2	0,0	2,1	0,3	0,0	2,4
Kortlopende leningen	3,0	-0,7	-0,0	2,3	3,7	-0,8	-0,3	2,6	-0,1	0,0	2,5
Langlopende leningen	52,8	-11,5	0,0	41,4	35,1	-1,5	0,2	33,8	-0,8	0,1	33,1
Handelskredieten en transitorische posten	15,3	0,3	-6,4	9,2	11,5	0,4	-0,0	11,8	0,6	0,5	12,9
<b>Totaal schulden</b>	<b>71,6</b>	<b>-11,8</b>	<b>-6,4</b>	<b>53,5</b>	<b>52,3</b>	<b>-1,8</b>	<b>-0,0</b>	<b>50,4</b>	<b>-0,1</b>	<b>0,6</b>	<b>50,8</b>
<b>Financieel vermogen</b>	<b>-12,8</b>	<b>0,0</b>	<b>1,6</b>	<b>-11,2</b>	<b>-6,9</b>	<b>0,1</b>	<b>2,6</b>	<b>-4,3</b>	<b>-0,4</b>	<b>-0,4</b>	<b>-5,1</b>

**TABEL R 3.3.B**  
**Financiële balansen van de sector wettelijke sociale verzekeringsinstellingen**

	1995				2000				2001		
	Begin-balans	Financiële transacties	Overige mutaties	Eind-balans	Begin-balans	Financiële transacties	Overige mutaties	Eind-balans	Financiële transacties	Overige mutaties	Eind-balans
<i>1 000 mln euro</i>											
<b>VORDERINGEN</b>											
Chartaal geld	0,0	0,0	-	0,0	0,0	-0,0	-	0,0	-0,0	-	0,0
Girale deposito's	0,3	0,1	-	0,4	0,3	0,0	-0,0	0,4	0,0	-	0,4
Overige deposito's	2,5	-1,4	-	1,1	0,3	-0,0	-	0,3	-0,0	-	0,3
Kortlopende waardepapieren	0,1	-0,1	-	0,0	-	-	-	-	-	-	-
Obligaties	0,9	0,1	0,1	1,1	0,9	0,2	-0,1	1,0	0,0	-	1,1
Kortlopende leningen	1,6	-0,7	-0,0	0,9	6,7	4,1	0,1	10,9	2,2	-	13,1
Langlopende leningen	2,0	-0,5	-0,0	1,5	0,2	-0,1	-0,0	0,2	-0,0	-	0,1
Aandelen en overige deelnemingen	0,0	0,1	-0,0	0,1	0,6	0,2	-0,1	0,7	0,1	-0,1	0,6
Handelskredieten en transitorische posten	8,6	1,0	0,4	9,9	10,7	2,3	-1,6	11,4	-3,8	0,0	7,5
<b>Totaal vorderingen</b>	<b>16,0</b>	<b>-1,4</b>	<b>0,5</b>	<b>15,1</b>	<b>19,9</b>	<b>6,7</b>	<b>-1,8</b>	<b>24,8</b>	<b>-1,6</b>	<b>-0,1</b>	<b>23,2</b>
<b>SCHULDEN</b>											
Kortlopende waardepapieren	-	-	-	-	-	-	-	-	-	-	-
Kortlopende leningen	2,4	1,2	0,2	3,8	3,2	-1,8	-0,0	1,4	1,7	-	3,1
Langlopende leningen	0,5	-0,4	0,0	0,1	0,2	-0,0	-	0,2	0,0	-	0,2
Handelskredieten en transitorische posten	6,9	0,3	-0,1	7,0	9,3	2,0	-0,3	11,1	-3,5	-1,3	6,3
<b>Totaal schulden</b>	<b>9,8</b>	<b>1,1</b>	<b>0,1</b>	<b>10,9</b>	<b>12,7</b>	<b>0,2</b>	<b>-0,3</b>	<b>12,6</b>	<b>-1,8</b>	<b>-1,3</b>	<b>9,5</b>
<b>Financieel vermogen</b>	<b>6,2</b>	<b>-2,4</b>	<b>0,4</b>	<b>4,2</b>	<b>7,2</b>	<b>6,5</b>	<b>-1,5</b>	<b>12,2</b>	<b>0,2</b>	<b>1,2</b>	<b>13,6</b>

2002			2003			2004*			2005*			
Financiële transacties	Overige mutaties	Eindbalans	Financiële transacties	Overige mutaties	Eindbalans	Financiële transacties	Overige mutaties	Eindbalans	Financiële transacties	Overige mutaties	Eindbalans	
												<b>VORDERINGEN</b>
-0,0	-0,0	0,0	0,0	-	0,0	-0,0	-	0,0	-0,0	-	0,0	Chartaal geld
0,2	-	2,8	-0,3	-	2,6	0,4	-	3,0	0,8	-	3,7	Girale deposito's
-0,5	-0,3	5,8	-0,8	-0,2	4,8	-0,4	-0,1	4,3	-0,3	0,1	4,1	Overige deposito's
-0,0	0,0	0,1	0,0	-	0,1	-	-	0,1	-	-	0,1	Kortlopende waardepapieren
0,0	0,0	0,7	0,0	0,0	0,7	-	-	0,7	-	-	0,7	Obligaties
-0,0	0,0	0,4	0,2	0,1	0,7	0,2	-	0,9	0,3	0,0	1,2	Kortlopende leningen
-1,0	0,0	17,8	-2,0	0,0	15,8	-1,3	-	14,5	-1,1	0,0	13,4	Langlopende leningen
-0,5	0,2	5,2	-1,1	1,2	5,3	-0,1	0,1	5,3	-0,5	0,3	5,1	Aandelen en overige deelnemingen
0,6	-0,1	11,6	2,3	0,6	14,4	-0,7	-	13,7	-0,2	-0,3	13,1	Handelskredieten en transitorische posten
-1,3	-0,1	44,4	-1,6	1,6	44,4	-1,8	-0,0	42,5	-1,1	0,1	41,5	<b>Totaal vorderingen</b>
												<b>SCHULDEN</b>
0,0	-	0,0	-0,0	-	-	-	-	-	-	-	-	Kortlopende waardepapieren
-0,1	-0,1	2,2	-0,1	0,0	2,2	-0,3	0,1	1,9	-0,2	0,0	1,8	Obligaties
0,9	-0,0	3,5	0,2	0,1	3,7	0,4	-	4,1	-0,1	-	4,1	Kortlopende leningen
0,1	0,1	33,2	0,3	-0,2	33,3	0,4	-0,1	33,6	1,7	0,1	35,4	Langlopende leningen
0,0	0,1	13,0	-0,4	-0,0	12,6	-1,5	-	11,1	-0,9	-	10,2	Handelskredieten en transitorische posten
1,0	0,1	51,9	-0,1	-0,1	51,7	-0,9	-0,0	50,8	0,5	0,2	51,5	<b>Totaal schulden</b>
-2,3	-0,2	-7,5	-1,5	1,7	-7,4	-0,9	-0,0	-8,3	-1,6	-0,1	-10,0	<b>Financieel vermogen</b>

2002			2003			2004*			2005*			
Financiële transacties	Overige mutaties	Eindbalans	Financiële transacties	Overige mutaties	Eindbalans	Financiële transacties	Overige mutaties	Eindbalans	Financiële transacties	Overige mutaties	Eindbalans	
												<b>VORDERINGEN</b>
-0,0	-	0,0	0,0	-	0,0	-0,0	-	-	-	-	-	Chartaal geld
-0,2	-	0,2	0,4	-	0,5	-0,4	-	0,1	-	-	0,1	Girale deposito's
0,0	-	0,3	0,2	-	0,5	0,3	-	0,8	-	-	0,8	Overige deposito's
-	-	-	-	-	-	-	-	-	-	-	-	Kortlopende waardepapieren
-0,5	-	0,6	-0,2	-	0,4	-0,2	-	0,2	-	-	0,2	Obligaties
1,8	-	15,0	-0,9	-	14,1	-0,3	-	13,8	-1,0	-	12,8	Kortlopende leningen
-0,1	-	0,1	-0,0	-	0,0	-0,0	-	0,0	-	-	0,0	Langlopende leningen
0,2	-0,2	0,6	0,3	0,1	1,0	0,6	0,1	1,7	-	0,1	1,7	Aandelen en overige deelnemingen
1,7	-	9,2	2,9	-	12,1	-1,3	-	10,8	0,7	-0,3	11,2	Handelskredieten en transitorische posten
2,9	-0,2	25,9	2,8	0,1	28,7	-1,2	0,1	27,5	-0,3	-0,2	27,0	<b>Totaal vorderingen</b>
												<b>SCHULDEN</b>
-	-	-	-	-	-	-	-	-	-	-	-	Kortlopende waardepapieren
2,7	-	5,8	0,8	-	6,6	-1,4	-	5,2	-0,3	-	5,0	Kortlopende leningen
-0,1	-	0,1	0,0	-	0,1	-0,0	-	0,0	-	-	0,0	Langlopende leningen
2,4	-	8,7	1,8	-0,1	10,4	-0,2	-	10,2	0,5	-	10,7	Handelskredieten en transitorische posten
5,0	-	14,5	2,7	-0,1	17,1	-1,6	-	15,5	0,2	-	15,7	<b>Totaal schulden</b>
-2,1	-0,2	11,4	0,1	0,1	11,6	0,4	0,1	12,0	-0,5	-0,2	11,3	<b>Financieel vermogen</b>

**TABEL R 4.B**  
**Financiële balansen van de sectoren huishoudens en instellingen zonder winstoogmerk t.b.v. huishoudens**

	1995				2000				2001		
	Begin-balans	Financiële transacties	Overige mutaties	Eind-balans	Begin-balans	Financiële transacties	Overige mutaties	Eind-balans	Financiële transacties	Overige mutaties	Eind-balans
<i>1 000 mln euro</i>											
<b>VORDERINGEN</b>											
Chartaal geld	16,7	-0,0	0,0	16,6	16,6	-0,3	0,1	16,4	-8,4	-0,3	7,7
Girale deposito's	24,5	3,1	-0,0	27,6	44,4	3,0	0,0	47,4	6,1	-0,2	53,3
Spaartegoeden (in euro's)	93,8	6,2	-	100,0	127,0	3,5	-	130,5	18,5	-	149,0
Overige deposito's	18,9	-1,0	0,0	17,9	21,9	3,8	-0,6	25,1	3,3	0,4	28,8
Kortlopende waardepapieren	1,3	0,1	-0,0	1,4	-	-	-	-	-	-	-
Obligaties	20,5	1,6	1,2	23,3	29,0	3,2	8,2	40,4	3,8	-11,3	32,9
Kortlopende leningen	0,3	-	-0,1	0,2	0,6	0,0	-0,5	0,1	-0,0	-	0,1
Langlopende leningen	2,0	-0,1	-0,1	1,9	2,9	-0,4	0,0	2,5	-0,1	-0,0	2,4
Aandelen en overige deelnemingen	133,7	-0,0	14,4	148,0	311,7	3,5	10,0	325,2	-11,0	-43,3	270,9
Pensioen- en levensverzekeringsvoorzieningen	340,9	22,5	10,8	374,1	617,3	27,9	-3,5	641,7	28,6	-31,5	638,7
Overige verzekeringstechnische voorzieningen	9,4	0,8	0,4	10,6	14,4	1,5	-0,2	15,7	0,9	0,2	16,8
Handelskredieten en transitorische posten	-	-	-	-	-	-	-	-	-	-	-
<b>Totaal vorderingen</b>	<b>662,0</b>	<b>33,0</b>	<b>26,6</b>	<b>721,6</b>	<b>1185,6</b>	<b>45,8</b>	<b>13,5</b>	<b>1244,9</b>	<b>41,6</b>	<b>-86,0</b>	<b>1200,5</b>
<b>SCHULDEN</b>											
Kortlopende leningen	6,2	1,2	0,1	7,5	12,7	-0,0	1,4	14,1	-1,8	-0,0	12,3
Langlopende leningen	157,5	15,0	0,5	173,0	308,0	45,5	-4,0	349,5	38,6	1,2	389,3
Handelskredieten en transitorische posten	-14,1	-1,7	1,0	-14,8	-22,3	1,4	-0,6	-21,5	-1,6	0,7	-22,4
<b>Totaal schulden</b>	<b>149,7</b>	<b>14,5</b>	<b>1,5</b>	<b>165,8</b>	<b>298,5</b>	<b>46,8</b>	<b>-3,3</b>	<b>342,0</b>	<b>35,3</b>	<b>1,9</b>	<b>379,2</b>
<b>Financieel vermogen</b>	<b>512,3</b>	<b>18,5</b>	<b>25,1</b>	<b>555,8</b>	<b>887,1</b>	<b>-1,1</b>	<b>16,9</b>	<b>902,9</b>	<b>6,3</b>	<b>-87,9</b>	<b>821,3</b>

**TABEL R 6.B**  
**Financiële balansen van het buitenland met Nederland**

	1995				2000				2001		
	Begin-balans	Financiële transacties	Overige mutaties	Eind-balans	Begin-balans	Financiële transacties	Overige mutaties	Eind-balans	Financiële transacties	Overige mutaties	Eind-balans
<i>1 000 mln euro</i>											
<b>VORDERINGEN</b>											
Chartaal geld	-	-	-	-	-	-	-	-	-	-	-
Girale deposito's	6,3	0,9	-	7,2	36,4	8,2	0,8	45,5	13,6	1,6	60,6
Spaartegoeden (in euro's)	2,9	0,9	-	3,8	-	-	-	-	-	-	-
Overige deposito's	98,9	6,7	0,4	106,0	234,0	8,2	7,4	249,5	40,7	7,9	298,1
Kortlopende waardepapieren	0,6	0,4	-0,0	1,0	19,9	0,1	-	20,0	7,1	-0,1	27,0
Obligaties	206,9	14,0	15,1	236,0	427,0	94,0	-3,7	517,3	101,9	-18,7	600,6
Kortlopende leningen	73,6	8,4	-3,0	78,9	120,5	12,9	2,2	135,6	27,3	-4,9	158,0
Langlopende leningen	70,7	-0,0	-2,9	67,7	133,6	52,5	4,9	191,0	50,3	-4,1	237,2
Aandelen en overige deelnemingen	436,9	5,5	19,8	462,1	841,2	100,9	-12,4	929,7	143,9	-115,2	958,5
Pensioen- en levensverzekeringsvoorzieningen	2,6	0,0	1,0	3,6	6,7	-0,1	-0,1	6,5	-0,1	0,2	6,6
Handelskredieten en transitorische posten	23,3	0,5	-0,3	23,5	29,9	10,0	-3,9	36,0	1,7	0,8	38,5
<b>Totaal vorderingen</b>	<b>922,7</b>	<b>37,2</b>	<b>29,9</b>	<b>989,8</b>	<b>1849,3</b>	<b>286,7</b>	<b>-4,9</b>	<b>2131,1</b>	<b>386,5</b>	<b>-132,5</b>	<b>2385,1</b>
<b>SCHULDEN</b>											
Monetair goud en bijzondere trekkingsrechten	17,4	-0,5	-1,1	15,8	9,4	-1,0	0,1	8,5	-0,1	0,6	9,1
Chartaal geld	0,2	0,0	-	0,2	0,1	0,1	-	0,3	-0,0	-0,2	0,1
Girale deposito's	7,8	1,4	-0,0	9,2	14,8	14,5	1,6	30,9	-10,5	0,4	20,9
Overige deposito's	106,0	2,3	-1,0	107,3	166,6	6,9	3,7	177,1	76,4	0,2	253,7
Kortlopende waardepapieren	14,8	-2,0	-0,5	12,2	16,5	-9,0	-0,1	7,4	-2,4	-0,2	4,8
Obligaties	58,7	10,1	5,8	74,7	219,3	53,3	-1,5	271,1	40,0	-0,1	311,0
Kortlopende leningen	123,3	8,1	-5,9	125,5	267,9	13,0	2,8	283,7	49,6	-13,7	319,6
Langlopende leningen	132,9	0,4	-5,7	127,5	257,0	95,4	2,2	354,6	67,5	-13,4	408,7
Aandelen en overige deelnemingen	453,7	33,3	16,1	503,1	801,2	126,5	-26,6	901,1	180,6	-93,6	988,0
Pensioen- en levensverzekeringsvoorzieningen	1,0	0,0	0,1	1,1	1,1	-0,0	0,0	1,1	-0,0	-0,0	1,1
Handelskredieten en transitorische posten	25,2	1,4	-2,1	24,6	26,6	9,9	-3,2	33,4	5,1	-0,6	37,9
<b>Totaal schulden</b>	<b>940,9</b>	<b>54,6</b>	<b>5,7</b>	<b>1001,1</b>	<b>1780,6</b>	<b>309,6</b>	<b>-20,9</b>	<b>2069,3</b>	<b>406,1</b>	<b>-120,7</b>	<b>2354,8</b>
<b>Financieel vermogen</b>	<b>-18,2</b>	<b>-17,4</b>	<b>24,3</b>	<b>-11,3</b>	<b>68,7</b>	<b>-22,9</b>	<b>16,0</b>	<b>61,7</b>	<b>-19,6</b>	<b>-11,8</b>	<b>30,3</b>

2002			2003			2004*			2005*			
Financiële transacties	Overige mutaties	Eindbalans	Financiële transacties	Overige mutaties	Eindbalans	Financiële transacties	Overige mutaties	Eindbalans	Financiële transacties	Overige mutaties	Eindbalans	
<b>VORDERINGEN</b>												
7,9	-1,2	14,4	0,8	-0,0	15,2	2,8	-	18,0	1,0	-	19,0	Chartaal geld
-0,6	-0,0	52,6	-0,5	-1,1	51,0	-0,3	-0,0	50,7	3,1	-0,0	53,9	Girale deposito's
15,0	-	164,0	19,2	-	183,2	14,5	-	197,7	13,0	-	210,7	Spaartegoeden (in euro's)
-2,9	1,0	26,9	-2,1	-0,2	24,6	-1,3	-0,6	22,7	-1,2	0,7	22,2	Overige deposito's
-	-	-	-	-	-	-	-	-	-	-	-	Kortlopende waardepapieren
10,7	0,7	44,3	0,4	-0,7	44,0	0,3	1,3	45,6	4,8	1,0	51,4	Obligaties
-0,2	0,3	0,2	0,0	-	0,2	-0,0	-	0,2	1,6	-	1,8	Kortlopende leningen
-0,3	-0,0	2,0	0,2	-	2,1	-0,4	-	1,7	0,4	-0,0	2,1	Langlopende leningen
-10,3	-62,0	198,6	2,1	10,4	211,1	-6,3	9,0	213,8	4,0	35,7	253,5	Aandelen en overige deelnemingen
28,9	-39,0	628,6	30,3	20,1	679,0	30,7	35,8	745,5	31,1	79,1	855,8	Pensioen- en levensverzekeringsvoorzieningen
0,8	-0,3	17,3	1,5	0,1	19,0	1,5	0,2	20,7	2,0	0,2	23,0	Overige verzekeringstechnische voorzieningen
-	-	-	-	-	-	-	-	-	-	-	-	Handelskredieten en transitorische posten
49,1	-100,6	1149,0	51,8	28,6	1229,4	41,5	45,8	1316,7	60,0	116,6	1493,3	<b>Totaal vorderingen</b>
<b>SCHULDEN</b>												
1,5	3,0	16,8	2,2	0,1	19,0	3,9	-	22,9	2,0	0,1	25,0	Kortlopende leningen
37,1	-0,4	426,0	44,2	2,0	472,2	35,2	0,4	507,7	56,4	-0,2	563,8	Langlopende leningen
3,0	1,5	-17,9	1,0	-2,1	-19,0	-0,0	0,7	-18,2	3,1	-1,0	-16,1	Handelskredieten en transitorische posten
41,5	4,1	424,8	47,4	-0,0	472,2	39,1	1,1	512,4	61,5	-1,1	572,7	<b>Totaal schulden</b>
7,6	-104,7	724,2	4,5	28,6	757,2	2,4	44,6	804,3	-1,5	117,8	920,6	<b>Financieel vermogen</b>

2002			2003			2004*			2005*			
Financiële transacties	Overige mutaties	Eindbalans	Financiële transacties	Overige mutaties	Eindbalans	Financiële transacties	Overige mutaties	Eindbalans	Financiële transacties	Overige mutaties	Eindbalans	
<b>VORDERINGEN</b>												
-	-	-	4,2	-1,9	2,3	-1,0	-	1,3	-0,6	-	0,7	Chartaal geld
-2,8	-3,8	54,0	18,3	-3,3	69,0	-10,7	-1,9	56,4	9,3	2,4	68,1	Girale deposito's
-	-	-	-	-	-	-	-	-	-	-	-	Spaartegoeden (in euro's)
54,0	-20,3	331,7	5,8	-15,6	321,9	73,7	-7,5	388,1	11,3	14,8	414,2	Overige deposito's
16,6	-0,2	43,5	-0,3	-0,0	43,2	-1,5	0,0	41,7	-8,0	-	33,7	Kortlopende waardepapieren
59,9	-21,0	639,5	84,1	-43,0	680,7	56,5	1,2	738,4	69,5	-2,8	805,1	Obligaties
20,4	-18,1	160,3	13,6	0,3	174,2	-12,7	-0,6	160,9	24,4	1,0	186,3	Kortlopende leningen
16,2	-16,1	237,4	31,6	-6,0	263,0	8,3	-7,1	264,2	50,0	5,9	320,1	Langlopende leningen
-3,5	-109,0	846,0	36,8	4,6	887,4	6,7	-9,1	885,0	26,9	93,1	1005,0	Aandelen en overige deelnemingen
-0,2	0,8	7,2	-0,2	0,7	7,8	-0,2	1,3	9,0	-0,2	0,6	9,4	Pensioen- en levensverzekeringsvoorzieningen
-8,8	3,8	33,5	1,5	0,9	35,9	2,5	9,4	47,8	-5,6	8,9	51,1	Handelskredieten en transitorische posten
151,8	-183,8	2353,1	195,6	-63,3	2485,4	121,5	-14,3	2592,7	177,2	123,9	2893,8	<b>Totaal vorderingen</b>
<b>SCHULDEN</b>												
-0,5	0,3	8,9	-0,8	0,1	8,3	-0,0	-0,2	8,0	-0,9	2,6	9,7	Monetair goud en bijzondere trekkingsrechten
0,0	0,0	0,1	-0,0	-	0,1	-0,0	-	0,1	0,0	-	0,1	Chartaal geld
6,7	-1,8	25,7	7,3	-2,2	30,9	13,8	-0,6	44,0	17,7	2,6	64,3	Girale deposito's
21,2	-14,3	260,7	47,6	-17,3	291,1	12,2	-9,3	294,0	23,8	8,5	326,3	Overige deposito's
0,7	-0,0	5,4	3,7	-0,5	8,6	7,6	-0,2	16,0	0,6	0,5	17,1	Kortlopende waardepapieren
60,3	-6,0	365,3	37,6	-5,7	397,2	45,7	8,8	451,7	51,0	14,0	516,7	Obligaties
32,4	-30,6	321,4	-24,0	-13,0	284,4	-19,4	-8,7	256,3	4,2	2,4	262,8	Kortlopende leningen
25,2	-32,8	401,1	60,4	-6,7	454,8	25,8	-2,0	478,6	38,5	9,5	526,6	Langlopende leningen
32,7	-100,8	919,9	94,4	19,5	1033,8	75,0	17,4	1126,3	71,5	61,8	1259,6	Aandelen en overige deelnemingen
-0,0	-	1,0	-0,0	-	1,0	-0,0	-	0,9	-0,1	-	0,9	Pensioen- en levensverzekeringsvoorzieningen
-0,2	1,7	39,4	-0,7	8,5	47,1	-0,6	5,6	52,1	2,9	0,6	55,7	Handelskredieten en transitorische posten
178,4	-184,2	2349,0	225,5	-17,2	2557,2	160,1	10,7	2728,0	209,3	102,6	3039,9	<b>Totaal schulden</b>
-26,6	0,4	4,1	-29,9	-46,1	-71,8	-38,5	-25,0	-135,3	-32,1	21,4	-146,0	<b>Financieel vermogen</b>

## (Sub)sectorspecifieke detailgegevens

**TABEL D 0.1**  
Belastingen

	1995	2000	2001	2002	2003	2004*	2005*
<i>mln euro</i>							
Belasting over de toegevoegde waarde (BTW)	19 832	28 849	32 509	33 493	34 754	35 811	36 950
Loonbelasting	20 140	24 433	27 172	29 577	28 791	27 246	27 570
Vennootschapsbelasting	9 459	16 736	17 580	15 394	13 392	14 994	17 069
Accijnzen	6 477	7 713	7 913	8 446	8 586	9 358	9 327
Milieuheffingen	2 657	5 140	5 788	5 517	5 774	6 144	7 164
Motorrijtuigenbelasting (incl. Eurovignet)	2 245	2 941	2 888	2 903	3 066	3 369	3 617
Belasting van personenauto's en motorrijwielen (BPM)	1 813	2 875	2 939	2 741	2 874	3 003	3 148
Overdrachtsbelasting	1 254	2 804	3 437	3 589	3 449	3 794	4 252
Onroerendezaakbelasting	1 854	2 540	2 720	2 904	3 159	3 375	3 512
Dividendbelasting	1 059	2 856	4 568	3 698	3 338	3 578	4 472
Invoerrechten	1 413	1 310	1 269	1 108	1 080	1 166	1 310
Inkomstenbelasting 1)	2 939	- 880	- 2 565	- 75	378	109	3 651
Vermogensheffingen 2)	781	1 487	1 311	1 696	1 461	1 513	1 710
Vermogensbelasting	671	824	91	49	38	44	60
Assurantiebelasting	442	512	638	660	746	740	743
Overige	1 303	2 536	2 421	2 332	2 052	2 045	2 259
<b>Belastingen</b>	<b>74 339</b>	<b>102 676</b>	<b>110 679</b>	<b>114 032</b>	<b>112 938</b>	<b>116 289</b>	<b>126 814</b>
Belastingen op productie en invoer	35 973	52 381	57 892	58 890	60 464	63 360	66 376
Belastingen op inkomen en vermogen	37 585	48 808	51 476	53 446	51 013	51 416	58 728
Kapitaaloverdrachten 2)	781	1 487	1 311	1 696	1 461	1 513	1 710
Betaald door:							
Ingezetenen	73 867	101 628	109 495	112 932	111 864	115 053	125 184
Buitenland	472	1 048	1 184	1 100	1 074	1 236	1 630
Ontvangen door:							
Overheid	70 835	99 060	107 285	111 281	110 177	113 773	124 141
Buitenland	3 504	3 616	3 394	2 751	2 761	2 516	2 673

1) Voor de jaren 1999-2002 is er sprake van negatieve ontvangsten inkomstenbelasting. Sinds 1999 worden verminderingen van loonbelasting vanwege aftrekposten namelijk rechtstreeks uitbetaald door de belastingdienst via een voorlopige teruggaaf inkomstenbelasting.

2) Vermogensheffingen zijn niet-periodieke belastingen op vermogen. Zij worden geregistreerd onder de kapitaaloverdrachten van huishoudens aan de overheid.

**TABEL D 0.2**  
Belastingen op productie en invoer

	1995	2000	2001	2002	2003	2004*	2005*
<i>mln euro</i>							
<b>PRODUCTGEBONDEN</b>							
Belasting over de toegevoegde waarde (BTW)	19 832	28 849	32 509	33 493	34 754	35 811	36 950
w.o. BTW afdracht aan de EU	1 786	1 751	1 609	1 160	1 115	713	734
Invoerrechten aan de EU	1 413	1 310	1 269	1 108	1 080	1 166	1 310
EU-heffingen op voedingsmiddelen	168	273	238	257	328	413	374
Accijnzen	6 477	7 713	7 913	8 446	8 586	9 358	9 327
Benzine	2 708	3 151	3 148	3 420	3 506	3 901	3 835
Overige minerale oliën	1 608	2 139	2 076	2 317	2 446	2 557	2 585
Tabak	1 327	1 590	1 817	1 719	1 750	1 943	2 000
Alcohol	408	397	413	472	357	378	373
Overige accijnzen	426	436	459	518	527	579	534
Verbruiksbelasting op alcoholvrije dranken e.d.	181	216	228	161	146	148	149
Verbruiksbelasting op milieugrondslag	858	2 849	3 352	2 953	3 081	3 278	4 128
Belasting van personenauto's en motorrijwielen (BPM)	1 813	2 875	2 939	2 741	2 874	3 003	3 148
Kansspelbelasting	46	67	80	86	109	101	99
Overdrachtsbelasting	1 254	2 804	3 437	3 589	3 449	3 794	4 252
Assurantiebelasting	442	512	638	660	746	740	743
Kapitaalsbelasting	182	592	501	392	261	228	214
Beursbelasting	-	-	-	-	-	-	-
<b>Productgebonden belastingen</b>	<b>32 666</b>	<b>48 060</b>	<b>53 104</b>	<b>53 886</b>	<b>55 414</b>	<b>58 040</b>	<b>60 694</b>
<b>NIET-PRODUCTGEBONDEN</b>							
Onroerendezaakbelasting	1 316	1 803	1 931	2 062	2 243	2 396	2 493
Motorrijtuigenbelasting (incl. Eurovignet)	562	653	649	653	682	739	788
Milieuheffingen	822	946	1 007	1 064	1 082	1 138	1 181
Rioolrechten	146	130	140	149	161	173	188
Heffingen op waterverontreiniging	314	333	339	357	364	369	376
Omslagheffing waterschappen	315	395	434	453	485	506	518
Overige milieuheffingen	47	88	94	105	72	90	99
Overige	607	919	1 201	1 225	1 043	1 047	1 220
<b>Niet-productgebonden belastingen op productie</b>	<b>3 307</b>	<b>4 321</b>	<b>4 788</b>	<b>5 004</b>	<b>5 050</b>	<b>5 320</b>	<b>5 682</b>
<b>Belastingen op productie en invoer</b> (betaald door ingezetenen)	<b>35 973</b>	<b>52 381</b>	<b>57 892</b>	<b>58 890</b>	<b>60 464</b>	<b>63 360</b>	<b>66 376</b>
Ontvangen door:							
Overheid	32 573	49 033	54 758	56 347	57 913	61 034	63 913
Buitenland (EU)	3 400	3 348	3 134	2 543	2 551	2 326	2 463

**TABEL D 0.3**  
**Subsidies**

	1995	2000	2001	2002	2003	2004*	2005*
<i>mln euro</i>							
<b>PRODUCTGEBONDEN</b>							
EU-subsidies op voedingsmiddelen	1 766	1 152	865	1 131	1 157	1 035	971
Subsidies voor het openbaar vervoer	1 020	1 403	1 505	1 647	1 755	1 679	1 766
Subsidies voor onderzoek en innovatie	292	556	534	511	538	551	513
Subsidies voor cultuur, sport en recreatie	167	225	240	224	210	232	235
Huurprijsverlagende subsidies	343	174	161	116	108	71	71
Overige	520	717	632	551	668	679	651
<b>Productgebonden subsidies</b>	<b>4 108</b>	<b>4 227</b>	<b>3 937</b>	<b>4 180</b>	<b>4 436</b>	<b>4 247</b>	<b>4 207</b>
<b>NIET-PRODUCTGEBONDEN</b>							
EU-subsidies op voedingsmiddelen	96	179	204	127	213	343	320
Loonsubsidies	282	2 519	3 009	3 323	2 834	3 243	2 469
Subsidies door productschappen e.d.	204	149	150	148	135	134	128
Overige	248	332	447	381	501	333	473
<b>Niet-productgebonden subsidies</b>	<b>830</b>	<b>3 179</b>	<b>3 810</b>	<b>3 979</b>	<b>3 683</b>	<b>4 053</b>	<b>3 390</b>
<b>Subsidies (ontvangen door ingezetenen)</b>	<b>4 938</b>	<b>7 406</b>	<b>7 747</b>	<b>8 159</b>	<b>8 119</b>	<b>8 300</b>	<b>7 597</b>
Betaald door:							
Overheid	3 076	6 075	6 678	6 901	6 749	6 922	6 306
Buitenland (EU)	1 862	1 331	1 069	1 258	1 370	1 378	1 291

**TABEL D 0.4**  
**Belastingen op inkomen en vermogen**

	1995	2000	2001	2002	2003	2004*	2005*
<i>mln euro</i>							
<b>OP INKOMEN</b>							
Vennootschapsbelasting	9 459	16 736	17 580	15 394	13 392	14 994	17 069
Loonbelasting	20 140	24 433	27 172	29 577	28 791	27 246	27 570
Inkomstenbelasting 1)	2 939	- 880	- 2 565	- 75	378	109	3 651
Dividendbelasting	1 059	2 856	4 568	3 698	3 338	3 578	4 472
Kansspelbelasting	27	59	71	76	73	61	85
Eenmalig ontvangst i.v.m. liquidatie houdstermaatschappijen	-	320	-	-	-	-	-
<b>Belastingen op inkomen</b>	<b>33 624</b>	<b>43 524</b>	<b>46 826</b>	<b>48 670</b>	<b>45 972</b>	<b>45 988</b>	<b>52 847</b>
<b>OP VERMOGEN</b>							
Onroerendezaakbelasting	538	737	789	842	916	979	1 019
Vermogensbelasting	671	824	91	49	38	44	60
Motorrijtuigenbelasting	1 683	2 288	2 239	2 250	2 384	2 630	2 829
Milieuheffingen	977	1 345	1 429	1 500	1 611	1 728	1 855
Rioolrechten	311	520	561	597	644	693	752
Heffingen op waterverontreiniging	556	670	696	722	765	808	853
Omslagheffing waterschappen	110	155	172	181	202	227	250
Overige	92	90	102	135	92	47	118
<b>Belastingen op vermogen</b>	<b>3 961</b>	<b>5 284</b>	<b>4 650</b>	<b>4 776</b>	<b>5 041</b>	<b>5 428</b>	<b>5 881</b>
<b>Belastingen op inkomen en vermogen</b>	<b>37 585</b>	<b>48 808</b>	<b>51 476</b>	<b>53 446</b>	<b>51 013</b>	<b>51 416</b>	<b>58 728</b>
Betaald door:							
Niet-financiële vennootschappen	7 599	13 536	13 738	12 603	10 248	10 787	12 132
Financiële instellingen	1 969	3 797	4 111	3 008	3 363	4 408	5 155
Huishoudens	27 545	30 427	32 443	36 735	36 328	34 985	39 811
Buitenland 2)	472	1 048	1 184	1 100	1 074	1 236	1 630
Ontvangen door:							
Overheid	37 481	48 540	51 216	53 238	50 803	51 226	58 518
Buitenland 2)	104	268	260	208	210	190	210

1) Voor de jaren 1999-2002 is er sprake van negatieve ontvangsten inkomstenbelasting. Sinds 1999 worden verminderingen van loonbelasting vanwege aftrekposten namelijk rechtstreeks uitbetaald door de belastingdienst via een voorlopige teruggaaf inkomstenbelasting.

2) Betreft de dividendbelasting van en aan het buitenland.

TABEL D 0.5  
Sociale premies

	1995	2000	2001	2002	2003	2004*	2005*
<i>mln euro</i>							
Premies wettelijke sociale verzekering	48 443	64 467	61 269	61 718	65 822	68 482	66 472
Ziekenfondswet (ZFW)	4 922	10 511	10 636	10 748	13 080	12 137	11 776
Algemene Wet Bijzondere Ziektekosten (AWBZ)	10 692	13 806	12 168	11 955	14 142	16 104	16 136
Ziektewet (ZW)	1 610	–	–	–	–	–	–
Algemene Arbeidsongeschiktheidswet (AAW)	6 286	– 69	3	–	–	–	–
Wet op de Arbeidsongeschiktheidsverzekering (WAO)	3 661	8 746	9 148	9 295	8 108	8 650	8 816
Arbeidsongeschiktheidskas (AOK)	–	1 946	2 219	2 947	3 557	3 526	2 154
Wet Arbeidsongeschiktheidsverzekering Zelfstandigen (WAZ)	–	842	829	882	867	253	178
Algemene Ouderdomswet (AOW)	14 625	20 569	18 586	18 136	17 935	19 007	17 941
Algemene Nabestaandenwet (ANW)	2 085	1 701	1 488	1 452	1 437	1 516	1 433
Werkloosheidswet (WW)	4 562	6 415	5 909	5 993	6 277	6 785	7 569
Uitvoeringsfonds voor de Overheid (UFO)	–	–	283	310	419	504	469
Pensioenpremies	28 683	37 002	38 899	42 206	45 694	47 733	49 973
Pensioenpremies (bruto)	30 150	39 711	41 554	44 700	48 685	50 625	53 085
Bedrijfspensioenfondsen	14 834	18 362	19 546	21 005	24 472	26 283	28 503
Ondernemingspensioenfondsen	5 347	7 661	7 326	9 825	9 845	10 223	10 570
Overige pensioenfondsen (incl. VUT-fondsen)	2 989	2 635	2 624	2 393	2 641	2 490	2 464
Levensverzekeringmaatschappijen	6 980	11 053	12 058	11 477	11 727	11 629	11 548
Vergoeding voor verzekeringsdiensten (–)	1 467	2 709	2 655	2 494	2 991	2 892	3 112
Overige particuliere sociale premies	1 602	1 090	1 142	1 234	1 475	1 521	1 590
Overige particuliere sociale premies (bruto)	1 671	1 135	1 210	1 301	1 560	1 625	1 700
Fonds Arbeidsongeschiktheidsverzekering	–	–	–	–	–	–	–
Overheidspersoneel (FAOP)	879	–	–	–	–	–	–
Ziektekostenvoorzieningen voor ambtenaren	625	921	976	1 141	1 421	1 485	1 602
Overige particuliere sociale fondsen	167	214	234	160	139	140	98
Vergoeding voor verzekeringsdiensten (–)	69	45	68	67	85	104	110
Toegerekende sociale premies	7 627	9 544	10 118	10 154	9 716	10 080	10 218
Doorbetaling bij ziekte	4 001	5 970	6 297	6 388	6 158	6 405	6 552
Interimregeling ziektekostenvergoeding ambtenaren	625	690	760	780	753	839	865
Wachtgeldten voormalig overheidspersoneel	1 035	1 165	1 263	1 234	1 132	1 126	1 113
Eigen pensioen militairen	694	695	729	805	805	845	812
Overige	1 272	1 024	1 069	947	868	865	876
Sociale premies van het buitenland	247	309	330	323	299	266	263
<b>Sociale premies</b>	<b>86 602</b>	<b>112 412</b>	<b>111 758</b>	<b>115 635</b>	<b>123 006</b>	<b>128 082</b>	<b>128 516</b>
Ontvangen door:							
Niet-financiële vennootschappen	3 679	4 615	4 772	4 761	4 479	4 452	4 585
Financiële instellingen	30 488	38 305	40 269	43 719	47 433	49 520	51 833
Overheid	52 118	68 741	65 936	66 349	70 347	73 409	71 386
Huishoudens (incl. IZWh)	70	442	451	483	448	435	449
Buitenland	247	309	330	323	299	266	263
Betaald door:							
Huishoudens	86 031	111 669	111 066	114 892	122 151	127 078	127 436
Buitenland	571	743	692	743	855	1 004	1 080



**TABEL D 0.6**  
**Sociale premies t.l.v. werkgevers**

	1995	2000	2001	2002	2003	2004*	2005*
<i>mln euro</i>							
Premies wettelijke sociale verzekering t.l.v. werkgevers	6 096	18 682	19 445	20 224	20 629	21 386	20 689
Ziekenfondswet (ZFW)	2 949	4 902	4 928	4 802	5 562	5 500	5 502
Ziekwet (ZW)	1 072	—	—	—	—	—	—
Algemene Arbeidsongeschiktheidswet (AAW)	— 53	—	—	—	—	—	—
Wet op de Arbeidsongeschiktheidsverzekering (WAO)	—	8 746	9 148	9 295	8 108	8 650	8 816
Arbeidsongeschiktheidskas (AOK)	—	1 946	2 219	2 947	3 557	3 526	2 154
Werkloosheidswet (WW)	2 128	3 088	2 867	2 870	2 983	3 206	3 748
Uitvoeringsfonds voor de Overheid (UFO)	—	—	283	310	419	504	469
Pensioenpremies t.l.v. werkgevers	7 272	12 178	14 531	18 173	20 921	23 380	24 010
Bedrijfspensioenfondsen	2 046	4 285	5 622	6 884	8 993	10 889	11 903
Ondernemingspensioenfondsen	910	1 830	2 155	5 004	4 936	5 258	5 199
Overige pensioenfondsen (incl. VUT-fondsen)	1 805	1 360	1 141	1 269	1 344	1 277	1 245
Levensverzekeringmaatschappijen	2 511	4 703	5 613	5 016	5 648	5 956	5 663
Overige particuliere sociale premies t.l.v. werkgevers	1 373	681	689	730	687	691	700
Fonds Arbeidsongeschiktheidsverzekering	—	—	—	—	—	—	—
Overheidspersoneel (FAOP)	875	—	—	—	—	—	—
Ziektekostenvoorzieningen voor ambtenaren	435	527	565	631	619	621	657
Overige particuliere sociale fondsen	63	154	124	99	68	70	43
Toegerekende sociale premies t.l.v. werkgevers	7 627	9 544	10 118	10 154	9 716	10 080	10 218
Doorbetaling bij ziekte	4 001	5 970	6 297	6 388	6 158	6 405	6 552
Interimregeling ziektekostenvergoeding ambtenaren	625	690	760	780	753	839	865
Wachtgeldten voormalig overheidspersoneel	1 035	1 165	1 263	1 234	1 132	1 126	1 113
Eigen pensioen militairen	694	695	729	805	805	845	812
Overige	1 272	1 024	1 069	947	868	865	876
<b>Sociale premies t.l.v. werkgevers (binnenlands)</b>	<b>22 368</b>	<b>41 085</b>	<b>44 783</b>	<b>49 281</b>	<b>51 953</b>	<b>55 537</b>	<b>55 617</b>
Sociale premies t.l.v. werkgevers van het buitenland	218	274	290	280	261	238	219
<b>Sociale premies t.l.v. werkgevers</b>	<b>22 586</b>	<b>41 359</b>	<b>45 073</b>	<b>49 561</b>	<b>52 214</b>	<b>55 775</b>	<b>55 836</b>
Betaald door huishoudens t.l.v.:							
Niet-financiële vennootschappen	12 777	26 318	28 492	31 273	33 018	35 032	34 682
Financiële instellingen	1 318	2 501	2 684	3 283	3 508	3 732	3 653
Overheid	6 875	9 486	10 525	11 271	11 814	13 026	13 569
Huishoudens (incl. IZWh)	1 398	2 780	3 082	3 454	3 613	3 747	3 713
Buitenland	218	274	290	280	261	238	219

**TABEL D 0.7**  
**Sociale premies niet t.l.v. werkgevers**

	1995	2000	2001	2002	2003	2004*	2005*
<i>mln euro</i>							
Premies wettelijke sociale verzekering t.l.v. werknemers, zelfstandigen en niet werkenden	42 347	45 785	41 824	41 494	45 193	47 096	45 783
Ziekenfondswet (ZFW)	1 973	5 609	5 708	5 946	7 518	6 637	6 274
Algemene Wet Bijzondere Ziektekosten (AWBZ)	10 692	13 806	12 168	11 955	14 142	16 104	16 136
Ziekwet (ZW)	538	—	—	—	—	—	—
Algemene Arbeidsongeschiktheidswet (AAW)	6 339	— 69	3	—	—	—	—
Wet op de Arbeidsongeschiktheidsverzekering (WAO)	3 661	—	—	—	—	—	—
Wet Arbeidsongeschiktheidsverzekering Zelfstandigen (WAZ)	—	842	829	882	867	253	178
Algemene Ouderdomswet (AOW)	14 625	20 569	18 586	18 136	17 935	19 007	17 941
Algemene Nabestaandenwet (ANW)	2 085	1 701	1 488	1 452	1 437	1 516	1 433
Werkloosheidswet (WW)	2 434	3 327	3 042	3 123	3 294	3 579	3 821
Pensioenpremies t.l.v. werknemers	21 411	24 824	24 368	24 033	24 773	24 353	25 963
Pensioenpremies (bruto)	22 878	27 533	27 023	26 527	27 764	27 245	29 075
Bedrijfspensioenfondsen	12 788	14 077	13 924	14 121	15 479	15 394	16 600
Ondernemingspensioenfondsen	4 437	5 831	5 171	4 821	4 909	4 965	5 371
Overige pensioenfondsen (incl. VUT-fondsen)	1 184	1 275	1 483	1 124	1 297	1 213	1 219
Levensverzekeringmaatschappijen	4 469	6 350	6 445	6 461	6 079	5 673	5 885
Vergoeding voor verzekeringsdiensten (-)	1 467	2 709	2 655	2 494	2 991	2 892	3 112
Overige particuliere sociale premies t.l.v. werknemers	229	409	453	504	788	830	890
Overige particuliere sociale premies (bruto)	298	454	521	571	873	934	1 000
Fonds Arbeidsongeschiktheidsverzekering	—	—	—	—	—	—	—
Overheidspersoneel (FAOP)	4	—	—	—	—	—	—
Ziektekostenvoorzieningen voor ambtenaren	190	394	411	510	802	864	945
Overige particuliere sociale fondsen	104	60	110	61	71	70	55
Vergoeding voor verzekeringsdiensten (-)	69	45	68	67	85	104	110
Sociale premies niet t.l.v. werkgevers van het buitenland	29	35	40	43	38	28	44
<b>Sociale premies niet t.l.v. werkgevers</b>	<b>64 016</b>	<b>71 053</b>	<b>66 685</b>	<b>66 074</b>	<b>70 792</b>	<b>72 307</b>	<b>72 680</b>
Betaald door huishoudens en buitenland t.l.v.:							
Werknemers	52 719	58 248	55 069	54 420	57 583	58 891	59 769
Zelfstandigen en niet werkenden	11 297	12 805	11 616	11 654	13 209	13 416	12 911

Sociale uitkeringen

**TABEL D 0.8**  
**Sociale uitkeringen in geld**

	1995	2000	2001	2002	2003	2004*	2005*
<i>mln euro</i>							
<b>Uitkeringen wettelijke sociale verzekering</b>	<b>32 329</b>	<b>33 017</b>	<b>34 979</b>	<b>36 908</b>	<b>39 508</b>	<b>40 684</b>	<b>40 020</b>
Ziektewet (ZW)	1 874	–	–	–	–	–	–
Algemene Arbeidsongeschiktheidswet (AAW)	5 655	–	–	–	–	–	–
Wet op de Arbeidsongeschiktheidsverzekering (WAO)	3 290	7 039	6 828	6 564	6 583	7 093	6 640
Arbeidsongeschiktheidskas (AOK)	–	1 645	2 293	2 835	3 040	2 746	2 082
Wet Arbeidsongeschiktheidsverzekering Zelfstandigen (WAZ)	–	469	504	502	525	507	471
Algemene Ouderdomswet (AOW)	15 180	19 098	20 284	21 383	22 428	22 890	23 369
Algemene Nabestaandenwet (ANW)	2 090	1 498	1 515	1 528	1 506	1 442	1 351
Werkloosheidswet (WW)	4 240	3 268	3 417	3 888	5 076	5 638	5 711
Uitvoeringsfonds voor de Overheid (UFO)	–	–	138	208	350	368	396
<b>Uitkeringen sociale voorziening</b>	<b>10 295</b>	<b>9 930</b>	<b>10 124</b>	<b>10 344</b>	<b>10 761</b>	<b>10 917</b>	<b>11 158</b>
Uitkeringen oorlogsslachtoffers	349	356	368	386	383	384	353
Wet arbeidsongeschiktheidsvoorzieningen jonggehandicapten (WAJONG)	–	1 024	1 132	1 135	1 283	1 326	1 419
Wetten inkomensvoorziening oudere en gedeeltelijk arbeidsongeschikte werklozen (IOAW en IOAZ)	232	270	243	259	245	207	171
Algemene Kinderbijslagwet (AKW)	2 955	2 911	3 001	3 118	3 199	3 232	3 188
Premies koopwoningen	264	83	61	51	41	36	26
Studiebeurzen	1 338	770	728	672	755	851	770
Algemene Bijstandswet (in geld) (ABW)	4 622	3 890	3 931	4 040	4 281	4 310	4 330
Toeslagenwet (TW)	300	289	274	287	303	336	331
Overige	235	337	386	396	271	235	570
<b>Pensioenuitkeringen</b>	<b>12 874</b>	<b>19 381</b>	<b>20 881</b>	<b>22 809</b>	<b>23 200</b>	<b>24 626</b>	<b>25 805</b>
Bedrijfspensioenfondsen	5 280	7 869	8 642	9 451	10 221	10 896	11 583
Ondernemingspensioenfondsen	2 320	3 575	3 962	4 383	4 683	5 131	5 423
Overige pensioenfondsen (incl. VUT-fondsen)	2 823	2 631	2 726	2 653	2 560	2 613	2 666
Levensverzekeringmaatschappijen	2 451	5 306	5 551	6 322	5 736	5 986	6 133
<b>Overige particuliere sociale uitkeringen</b>	<b>1 667</b>	<b>1 098</b>	<b>1 141</b>	<b>1 241</b>	<b>1 479</b>	<b>1 521</b>	<b>1 590</b>
Fonds Arbeidsongeschiktheidsverzekering Overheidspersoneel (FAOP)	848	–	–	–	–	–	–
Ziektekostenvoorzieningen voor ambtenaren	663	894	985	1 108	1 368	1 411	1 554
Overige particuliere sociale fondsen	156	204	156	133	111	110	36
<b>Sociale uitkeringen rechtstreeks door werkgevers</b>	<b>7 627</b>	<b>9 544</b>	<b>10 118</b>	<b>10 154</b>	<b>9 716</b>	<b>10 080</b>	<b>10 218</b>
Doorbetaling bij ziekte	4 001	5 970	6 297	6 388	6 158	6 405	6 552
Interimregeling ziektekostenvergoeding ambtenaren	625	690	760	780	753	839	865
Wachtgeldten voormalig overheidspersoneel	1 035	1 165	1 263	1 234	1 132	1 126	1 113
Eigen pensioen militairen	694	695	729	805	805	845	812
Overige	1 272	1 024	1 069	947	868	865	876
<b>Sociale uitkeringen door het buitenland</b>	<b>202</b>	<b>188</b>	<b>200</b>	<b>217</b>	<b>207</b>	<b>218</b>	<b>230</b>
<b>Sociale uitkeringen in geld</b>	<b>64 994</b>	<b>73 158</b>	<b>77 443</b>	<b>81 673</b>	<b>84 871</b>	<b>88 046</b>	<b>89 021</b>
<b>Ontvangen door:</b>							
Huishoudens	63 833	71 657	75 832	79 946	82 998	86 025	86 941
Buitenland	1 161	1 501	1 611	1 727	1 873	2 021	2 080
<b>Betaald door:</b>							
Niet-financiële vennootschappen	3 679	4 615	4 772	4 761	4 479	4 452	4 585
Financiële instellingen	14 744	20 692	22 250	24 329	24 943	26 413	27 665
Overheid	46 299	47 221	49 770	51 883	54 794	56 528	56 092
Huishoudens (incl. IZW huishoudens)	70	442	451	483	448	435	449
Buitenland	202	188	200	217	207	218	230

**TABEL D 0.9**  
**Sociale uitkeringen in natura via marktproducenten 1)**

	1995	2000	2001	2002	2003	2004*	2005*
<i>mln euro</i>							
<b>Uitkeringen wettelijke sociale verzekering in natura via marktproducenten</b>	<b>18 355</b>	<b>25 163</b>	<b>27 786</b>	<b>31 495</b>	<b>34 131</b>	<b>35 357</b>	<b>36 291</b>
Ziekenfondswet (ZFW)	7 039	12 220	13 440	14 959	16 079	16 368	16 551
Algemene Wet Bijzondere Ziektekosten (AWBZ)	11 236	12 943	14 346	16 536	18 052	18 989	19 740
Algemene Arbeidsongeschiktheidswet (AAW)	80	–	–	–	–	–	–
<b>Uitkeringen sociale voorziening in natura via marktproducenten</b>	<b>4 306</b>	<b>4 022</b>	<b>4 182</b>	<b>4 661</b>	<b>4 830</b>	<b>4 908</b>	<b>5 020</b>
Wet voorzieningen gehandicapten (WVG)	454	652	664	713	728	780	814
Bijdragen aan bejaardenoorden	1 524	–	–	–	–	–	–
Individuele huursubsidies	924	1 462	1 505	1 717	1 603	1 649	1 708
OV-jaarkaart studerenden	353	313	239	250	301	327	180
Algemene Bijstandswet (in natura) (ABW)	91	207	210	214	224	225	238
Rechtsbijstand	163	206	256	295	316	334	343
Overige	797	1 182	1 308	1 472	1 658	1 593	1 737
<b>Sociale uitkeringen in natura via marktproducenten</b>	<b>22 661</b>	<b>29 185</b>	<b>31 968</b>	<b>36 156</b>	<b>38 961</b>	<b>40 265</b>	<b>41 311</b>

1) De sociale uitkeringen in natura via marktproducenten worden geregistreerd onder de consumptieve bestedingen van de overheid.

TABEL D 0.10  
Overige inkomensoverdrachten n.e.g.

	1995	2000	2001	2002	2003	2004*	2005*
<i>mln euro</i>							
<b>BETAALD DOOR DE OVERHEID</b>							
<b>Aan de overheid</b>	43 553	53 927	61 166	67 996	74 807	74 483	76 231
Door CO aan CO	4 086	4 786	5 442	5 479	5 492	5 669	5 695
Wetenschappelijk onderwijs	2 029	2 313	2 494	2 584	2 537	2 631	2 723
Overige	2 057	2 473	2 948	2 895	2 955	3 038	2 972
Door CO aan LO	33 055	40 447	44 378	47 414	50 750	49 393	49 886
Gemeentefonds	8 025	11 541	12 152	13 025	13 824	11 810	11 989
Provinciefonds	1 039	940	1 013	1 084	1 145	983	1 004
Bijzonder onderwijs	7 436	9 907	10 942	11 750	12 303	13 309	13 920
Overig gesubsidieerd onderwijs	2 391	3 314	3 635	3 913	4 273	3 839	3 813
Voor verlening subsidies	903	1 699	1 808	2 041	2 021	1 703	1 564
Voor bijdragen aan bejaardenoorden	1 409	–	–	–	–	–	–
Algemene Bijstandswet (in geld) (ABW)	4 168	3 336	3 931	4 040	4 281	4 877	4 560
Wetten inkomensvoorziening oudere en gedeeltelijk arbeidsongeschikte werklozen (IOAW en IOAZ)	209	243	243	259	245	228	236
Wet Sociale Werkvoorziening (WSW)	1 577	1 831	1 949	2 033	2 094	2 116	2 187
Politieregio's	1 775	2 512	2 685	2 919	3 196	3 353	3 361
Arbeidsbemiddeling	1 208	1 357	1 640	1 435	1 235	2 009	2 073
Welzijnzorg, cultuur e.d.	675	1 382	1 570	1 478	1 442	1 177	981
Overige	2 240	2 385	2 810	3 437	4 691	3 989	4 198
Door CO aan SV	2 358	3 117	4 912	8 388	11 684	12 654	13 929
Ziekenfondswet (ZFW)	2 169	3 080	3 181	3 291	2 653	3 013	2 933
Algemene Wet Bijzondere Ziektekosten (AWBZ)	189	7	1 680	2 378	4 200	5 458	5 263
Wet Arbeidsongeschiktheidsverzekering Zelfstandigen (WAZ)	–	14	14	14	14	–	– 69
Algemene Ouderdomswet (AOW)	–	–	–	2 507	4 613	3 993	5 644
Werkloosheidswet (WW)	–	16	37	9	9	–	–
Overige	–	–	–	189	195	190	158
Door LO aan CO	53	90	119	89	104	101	114
Door LO aan LO	3 540	4 781	5 396	5 664	5 844	5 835	5 933
Gesubsidieerd onderwijs	625	935	1 015	1 230	1 268	1 286	1 311
Welzijnzorg, cultuur e.d.	1 781	2 878	3 357	3 289	3 219	3 283	3 321
Overige	1 134	968	1 024	1 145	1 357	1 266	1 301
Door SV aan CO	461	706	919	962	933	831	674
Bijdragen uit het AAW-fonds	348	32	25	–	–	–	–
Overige	113	674	894	962	933	831	674
<b>Aan andere sectoren</b>	532	2 112	2 317	2 472	2 523	2 558	2 496
Overdrachten aan huishoudens	158	730	889	941	1 007	994	931
Overdrachten aan IZW huishoudens	268	1 371	1 414	1 514	1 504	1 529	1 557
Overige	106	11	14	17	12	35	8
<b>Aan het buitenland</b>	2 760	4 840	5 340	5 565	5 466	6 285	6 858
BNI-afdracht aan de EU	774	2 011	2 162	2 349	2 521	3 211	3 687
Overdrachten aan andere internationale organisaties	251	198	185	219	243	247	210
Ontwikkelingssamenwerking	1 270	1 890	2 199	2 056	1 914	2 003	2 032
Overdrachten door ideële organisaties	368	550	585	577	612	582	690
Overige	97	191	209	364	176	242	239
<b>BETAALD DOOR ANDERE SECTOREN</b>							
<b>Aan de overheid</b>	650	1 062	1 176	1 223	1 330	1 459	1 665
Boeten en schikkingen	280	610	727	756	829	952	1 062
Overige	370	452	449	467	501	507	603
<b>Aan andere sectoren</b>	4 283	6 330	6 935	7 425	8 353	8 896	9 398
Overdrachten aan huishoudens door IZW huishoudens	328	653	750	796	879	926	938
Overdrachten aan IZW huishoudens door huishoudens	1 699	2 600	2 916	3 202	3 368	3 560	3 589
Overige	2 256	3 077	3 269	3 427	4 106	4 410	4 871
<b>Aan het buitenland</b>	981	2 276	2 188	2 495	2 511	2 849	3 239
Overdrachten door huishoudens	479	1 301	1 269	1 547	1 701	1 989	2 320
Overdrachten door IZW huishoudens	458	936	909	938	800	850	919
Overige	44	39	10	10	10	10	–
<b>BETAALD DOOR HET BUITENLAND</b>							
<b>Aan de overheid</b>	353	348	378	312	322	271	195
Overdrachten door de EU	309	314	297	284	302	243	171
Overige	44	34	81	28	20	28	24
<b>Aan andere sectoren</b>	567	1 050	1 064	1 304	1 449	1 760	1 882
Overdrachten aan huishoudens	567	1 050	1 064	1 304	1 449	1 760	1 882
Overige	–	–	–	–	–	–	–
<b>Overige inkomensoverdrachten n.e.g.</b>	53 679	71 945	80 564	88 792	96 761	98 561	101 964
Betaald door:							
Overheid	46 845	60 879	68 823	76 033	82 796	83 326	85 585
Andere sectoren	5 914	9 668	10 299	11 143	12 194	13 204	14 302
Niet-financiële vennootschappen	485	673	641	611	878	1 118	1 412
Financiële instellingen	15	177	15	16	–	–	–
Huishoudens	4 500	7 061	7 801	8 595	9 439	10 100	10 816
IZW huishoudens	914	1 757	1 842	1 921	1 877	1 986	2 074
Buitenland	920	1 398	1 442	1 616	1 771	2 031	2 077
Ontvangen door:							
Overheid	44 556	55 337	62 720	69 531	76 459	76 213	78 091
Andere sectoren	5 382	9 492	10 316	11 201	12 325	13 214	13 776
Niet-financiële vennootschappen	66	4	–	–	143	560	797
Financiële instellingen	67	11	14	17	12	4	8
Huishoudens	2 960	4 851	5 368	5 879	6 606	6 801	7 000
IZW huishoudens	2 289	4 626	4 934	5 305	5 564	5 849	5 971
Buitenland	3 741	7 116	7 528	8 060	7 977	9 134	10 097

Kapitaaloverdrachten

TABEL D 0.11  
Kapitaaloverdrachten

	1995	2000	2001	2002	2003	2004*	2005*
<i>mln euro</i>							
<b>BETAALD DOOR DE OVERHEID</b>							
<b>Aan de overheid</b>	19 389	4 602	4 727	4 580	5 230	5 501	5 780
Door CO aan CO	683	1 460	1 623	1 849	1 817	1 860	1 870
Infrastructuur	413	1 236	1 410	1 661	1 672	1 714	1 717
Wetenschappelijk onderwijs	102	109	115	118	124	129	135
Overige	168	115	98	70	21	17	18
Door CO aan LO	18 430	2 757	2 481	2 248	2 938	3 151	3 508
Infrastructuur	162	665	658	757	879	953	624
Gesubsidieerd onderwijs	938	396	459	455	423	436	450
Stadsvernieuwing	483	304	81	–	–	–	–
Afkoop subsidies woningcorporaties	14 893	1	–	–	–	–	–
Overname schuld van Amsterdam	–	–	–	–	–	–	–
Overige	1 954	1 391	1 283	1 036	1 636	1 762	2 434
Door CO aan SV	–	–	–	–	–	–	–
AOW, ANW en WW	–	–	–	–	–	–	–
Door LO aan CO	1	78	52	7	33	110	55
Door LO aan LO	275	307	571	476	442	380	347
<b>Aan andere sectoren</b>	17 353	2 206	3 559	2 858	2 833	2 503	2 265
Wet Investeringsrekening (WIR)	79	62	–	–	–	–	–
Netto garantiebetalings m.b.t. uitvoer	– 179	– 176	– 290	– 62	– 70	– 122	– 512
Afkoop subsidies particuliere woningverhuurders	–	–	–	–	–	–	–
Afkoop subsidies woningcorporaties	14 893	25	–	–	–	–	–
Bijdragen voor volkshuisvesting	845	781	617	519	509	802	720
Overige	1 715	1 514	3 232	2 401	2 394	1 823	2 057
<b>Aan het buitenland</b>	623	673	609	460	529	555	790
<b>BETAALD DOOR ANDERE SECTOREN</b>							
<b>Aan de overheid</b>	982	1 650	1 486	1 852	1 562	1 637	1 813
Vermogensheffingen	781	1 487	1 311	1 696	1 461	1 513	1 710
Overige	201	163	175	156	101	124	103
<b>Aan andere sectoren</b>	3 607	5 113	4 062	5 675	4 759	4 509	4 474
Toegerekende kapitaaloverdrachten aan polishouders	– 23	35	31	5	22	30	23
Overdrachten door IZWh aan huishoudens	92	309	293	355	244	256	256
Incidentele aanvullingen op (+) of onttrekkingen aan (-) pensioenvoorzieningen	113	35	–	1 500	600	250	140
Overige	3 425	4 734	3 738	3 815	3 893	3 973	4 055
<b>Aan het buitenland</b>	1 305	2 004	1 941	1 968	1 855	2 043	2 515
Overdrachten door huishoudens	1 305	2 004	1 941	1 968	1 855	2 043	2 515
<b>BETAALD DOOR HET BUITENLAND</b>							
<b>Aan de overheid</b>	38	81	181	108	208	201	111
<b>Aan andere sectoren</b>	788	1 382	1 576	1 353	1 154	1 223	1 454
Huishoudens en niet-financiële vennootschappen	788	1 382	1 576	1 353	1 154	1 223	1 454
<b>Kapitaaloverdrachten</b>	44 085	17 711	18 141	18 854	18 130	18 172	19 202
Betaald door:							
Overheid	37 365	7 481	8 895	7 898	8 592	8 559	8 835
Andere sectoren	5 894	8 767	7 489	9 495	8 176	8 189	8 802
Niet-financiële vennootschappen	192	146	173	352	191	255	156
Financiële instellingen	210	1 365	31	1 305	502	120	70
Huishoudens	5 492	7 256	7 285	7 838	7 483	7 814	8 576
Buitenland	826	1 463	1 757	1 461	1 362	1 424	1 565
Ontvangen door:							
Overheid	20 409	6 333	6 394	6 540	7 000	7 339	7 704
Andere sectoren	21 748	8 701	9 197	9 886	8 746	8 235	8 193
Niet-financiële vennootschappen	17 140	2 806	2 857	2 043	2 053	1 618	1 241
Financiële instellingen	261	398	57	1 586	685	344	194
Huishoudens	4 163	5 059	5 835	5 712	5 639	5 899	6 375
IZW huishoudens	184	438	448	545	369	374	383
Buitenland	1 928	2 677	2 550	2 428	2 384	2 598	3 305

**TABEL D 1.1**  
**Specificatie van transacties van niet-financiële vennootschappen naar eigendom**

	1995	2000	2001	2002	2003	2004*	2005*
	<i>mln euro</i>						
<b>IN HANDEN VAN DE OVERHEID</b>							
Exploitatieoverschot (bruto)	8 414	9 836	10 830	11 132	12 152	11 918	.
Afschrijvingen (-)	3 708	4 112	4 353	4 140	4 710	4 842	.
Inkomen uit vermogen (ontvangen)	328	569	582	463	533	579	.
Rente	259	487	448	339	304	211	.
Dividenden	36	54	87	92	171	314	.
Overig	33	28	47	32	58	54	.
Inkomen uit vermogen (betaald) (-)	3 839	3 462	4 274	4 208	3 414	4 350	.
Rente	2 558	2 003	2 034	1 898	1 858	1 677	.
Dividenden	956	1 191	2 013	2 102	1 350	2 421	.
Overig	325	268	227	208	206	252	.
Primair inkomen (netto)	1 195	2 831	2 785	3 247	4 561	3 305	.
Beloning van werknemers	16 529	20 832	23 410	25 332	27 769	29 692	.
Belastingen op inkomen en vermogen	484	1 235	821	977	1 160	1 374	.
Investerings in vaste activa (bruto)	5 301	5 274	6 451	4 805	6 283	6 398	.
<b>IN HANDEN VAN DE PARTICULIERE SECTOR</b>							
Exploitatieoverschot (bruto)	45 973	66 588	70 419	74 849	72 628	73 578	.
Afschrijvingen (-)	17 271	21 515	23 759	25 019	25 585	25 978	.
Inkomen uit vermogen (ontvangen)	11 674	16 734	18 848	15 891	20 737	28 544	.
Rente	6 028	9 962	7 641	8 405	9 474	9 251	.
Dividenden	2 981	14 017	13 993	6 148	8 884	9 278	.
Overig	2 665	- 7 245	- 2 786	1 338	2 379	10 015	.
Inkomen uit vermogen (betaald) (-)	18 571	25 318	34 030	28 334	26 855	28 700	.
Rente	11 039	13 771	12 532	11 649	11 288	11 000	.
Dividenden	6 421	12 159	14 301	13 977	13 804	14 599	.
Overig	1 111	- 612	7 197	2 708	1 763	3 101	.
Primair inkomen (netto)	21 805	36 489	31 478	37 387	40 925	47 444	.
Beloning van werknemers	73 803	102 620	108 607	112 478	115 720	115 401	.
Belastingen op inkomen en vermogen	4 821	9 030	9 963	9 431	6 729	5 802	.
Investerings in vaste activa (bruto)	21 995	28 799	28 720	32 733	26 353	27 367	.
<b>IN HANDEN VAN HET BUITENLAND</b>							
Exploitatieoverschot (bruto)	11 406	16 534	16 547	16 239	16 884	20 158	.
Afschrijvingen (-)	3 756	7 432	7 471	8 163	7 786	8 039	.
Inkomen uit vermogen (ontvangen)	3 544	6 812	1 476	3 159	3 807	5 767	.
Rente	1 524	2 423	5 122	2 750	2 488	2 655	.
Dividenden	1 653	- 1 479	1 559	3 177	1 394	2 679	.
Overig	367	5 868	- 5 205	- 2 768	- 75	433	.
Inkomen uit vermogen (betaald) (-)	7 851	16 412	10 344	9 786	13 175	13 151	.
Rente	2 339	4 209	7 524	5 068	3 746	3 850	.
Dividenden	3 955	7 214	6 208	4 640	4 542	6 611	.
Overig	1 557	4 989	- 3 388	78	4 887	2 690	.
Primair inkomen (netto)	3 343	- 498	208	1 449	- 270	4 735	.
Beloning van werknemers	13 845	20 851	22 557	23 433	21 394	22 576	.
Belastingen op inkomen en vermogen	2 294	3 271	2 954	2 195	2 359	3 611	.
Investerings in vaste activa (bruto)	4 489	9 077	8 787	6 635	7 931	8 221	.
<b>TOTAAL NIET-FINANCIËLE VENNOOTSCHAPPEN</b>							
Exploitatieoverschot (bruto)	65 793	92 958	97 796	102 220	101 664	105 654	111 882
Afschrijvingen (-)	24 735	33 059	35 583	37 322	38 081	38 859	39 607
Inkomen uit vermogen (ontvangen)	15 546	24 115	20 906	19 513	25 077	34 890	32 110
Rente	7 811	12 872	13 211	11 494	12 266	12 117	12 648
Dividenden	4 670	12 592	15 639	9 417	10 449	12 271	29 880
Overig	3 065	- 1 349	- 7 944	- 1 398	2 362	10 502	- 10 418
Inkomen uit vermogen (betaald) (-)	30 261	45 192	48 648	42 328	43 444	46 201	54 011
Rente	15 936	19 983	22 090	18 615	16 892	16 527	16 917
Dividenden	11 332	20 564	22 522	20 719	19 696	23 631	35 339
Overig	2 993	4 645	4 036	2 994	6 856	6 043	1 755
Primair inkomen (netto)	26 343	38 822	34 471	42 083	45 216	55 484	50 374
Beloning van werknemers	104 177	144 303	154 574	161 243	164 883	167 669	168 617
Belastingen op inkomen en vermogen	7 599	13 536	13 738	12 603	10 248	10 787	12 132
Investerings in vaste activa (bruto)	31 785	43 150	43 958	44 173	40 567	41 986	43 079

**TABEL D 2.2.1**  
**Verzekeringstransacties van verzekeringinstellingen en pensioenfondsen**

	1995	2000	2001	2002	2003	2004*	2005*
<i>mln euro</i>							
<b>MIDDELEN</b>							
Pensioenpremies (bruto)	30 150	39 711	41 554	44 700	48 685	50 625	53 085
Vergoeding voor verzekeringsdiensten	1 467	2 709	2 655	2 494	2 991	2 892	3 112
Pensioenpremies	28 683	37 002	38 899	42 206	45 694	47 733	49 973
In rekening gebracht	9 105	15 313	18 291	22 572	26 506	28 851	29 756
Aanvulling uit beleggingsinkomen	19 578	21 689	20 608	19 634	19 188	18 882	20 217
Overige particuliere sociale premies (bruto)	1 671	1 135	1 210	1 301	1 560	1 625	1 700
Vergoeding voor verzekeringsdiensten	69	45	68	67	85	104	110
Overige particuliere sociale premies	1 602	1 090	1 142	1 234	1 475	1 521	1 590
In rekening gebracht	1 528	1 058	1 114	1 209	1 447	1 479	1 560
Aanvulling uit beleggingsinkomen	74	32	28	25	28	42	30
Levensverzekeringspremies (bruto)	12 328	21 859	22 604	22 873	23 486	23 673	23 443
Vergoeding voor verzekeringsdiensten	2 329	4 142	4 289	3 621	4 475	4 379	4 850
Levensverzekeringspremies	9 999	17 717	18 315	19 252	19 011	19 294	18 593
In rekening gebracht	5 744	10 929	11 417	12 538	12 785	13 206	12 215
Aanvulling uit beleggingsinkomen	4 255	6 788	6 898	6 714	6 226	6 088	6 378
Schadeverzekeringspremies (bruto)	13 091	17 240	18 726	22 297	23 951	25 528	27 356
Vergoeding voor verzekeringsdiensten	3 659	4 284	4 499	5 374	6 304	7 036	7 681
Schadeverzekeringspremies	9 432	12 956	14 227	16 923	17 647	18 492	19 675
In rekening gebracht	8 655	12 009	13 441	15 949	16 507	17 417	18 562
Aanvulling uit beleggingsinkomen	777	947	786	974	1 140	1 075	1 113
Inkomen uit belegging van verzekeringstechnische voorzieningen	24 684	29 456	28 320	27 347	26 582	26 087	27 738
Inkomens- en kapitaaloverdrachten (per saldo ontvangen)	42	43	30	12	26	30	23
<b>Totaal middelen</b>	<b>81 966</b>	<b>109 444</b>	<b>112 444</b>	<b>118 530</b>	<b>124 290</b>	<b>127 568</b>	<b>133 345</b>
<b>BESTEDINGEN</b>							
Productie van verzekeringsdiensten	7 524	11 180	11 511	11 556	13 855	14 411	15 753
Administratiekosten	5 701	9 339	10 742	11 252	11 495	11 657	12 067
Exploitatieoverschot	1 823	1 841	769	304	2 360	2 754	3 686
Pensioenuitkeringen	12 874	19 381	20 881	22 809	23 200	24 626	25 805
Overige particuliere sociale uitkeringen	1 667	1 098	1 141	1 241	1 479	1 521	1 590
Levensverzekeringsuitkeringen	3 320	7 500	7 929	9 885	11 395	11 844	11 769
Schadeverzekeringsuitkeringen	9 432	12 956	14 227	16 923	17 647	18 492	19 675
Inkomen uit vermogen toegerekend aan polishouders	24 684	29 456	28 320	27 347	26 582	26 087	27 738
<b>Totaal bestedingen</b>	<b>59 501</b>	<b>81 571</b>	<b>84 009</b>	<b>89 761</b>	<b>94 158</b>	<b>96 981</b>	<b>102 330</b>
Verandering in pensioen- en levensverzekeringsvoorzieningen (M-B)	22 465	27 873	28 435	28 769	30 132	30 587	31 015
Pensioen	15 786	17 656	18 049	19 402	22 516	23 137	24 191
Levensverzekering	6 679	10 217	10 386	9 367	7 616	7 450	6 824

**TABEL D 2.2.2**  
**Verzekeringstransacties van pensioenfondsen**

	1995	2000	2001	2002	2003	2004*	2005*
<i>mln euro</i>							
<b>MIDDELEN</b>							
Pensioenpremies (bruto)	23 170	28 658	29 496	33 223	36 958	38 996	41 537
Vergoeding voor verzekeringsdiensten	565	1 021	988	1 089	1 248	1 198	1 234
Pensioenpremies	22 605	27 637	28 508	32 134	35 710	37 798	40 303
In rekening gebracht	7 412	11 599	13 311	17 774	21 362	23 430	24 821
Aanvulling uit beleggingsinkomen	15 193	16 038	15 197	14 360	14 348	14 368	15 482
Levensverzekeringspremies (bruto)	695	889	870	733	825	854	893
Vergoeding voor verzekeringsdiensten	10	17	22	14	24	30	31
Levensverzekeringspremies	685	872	848	719	801	824	862
In rekening gebracht	206	253	240	242	297	306	318
Aanvulling uit beleggingsinkomen	479	619	608	477	504	518	544
Inkomen uit belegging van verzekeringstechnische voorzieningen	15 672	16 657	15 805	14 837	14 852	14 886	16 026
Kapitaaloverdrachten (per saldo ontvangen)	- 23	35	31	5	22	30	23
<b>Totaal middelen</b>	<b>39 514</b>	<b>46 239</b>	<b>46 202</b>	<b>48 798</b>	<b>52 657</b>	<b>54 766</b>	<b>58 479</b>
<b>BESTEDINGEN</b>							
Productie van verzekeringsdiensten	575	1 038	1 010	1 103	1 272	1 228	1 265
Administratiekosten	575	1 038	1 010	1 103	1 272	1 228	1 265
Exploitatieoverschot	-	-	-	-	-	-	-
Pensioenuitkeringen	10 423	14 075	15 330	16 487	17 464	18 640	19 672
Levensverzekeringsuitkeringen	186	311	363	360	379	399	419
Inkomen uit vermogen toegerekend aan polishouders	15 672	16 657	15 805	14 837	14 852	14 886	16 026
<b>Totaal bestedingen</b>	<b>26 856</b>	<b>32 081</b>	<b>32 508</b>	<b>32 787</b>	<b>33 967</b>	<b>35 153</b>	<b>37 382</b>
Verandering in pensioen- en levensverzekeringsvoorzieningen (M-B)	12 658	14 158	13 694	16 011	18 690	19 613	21 097
Pensioen	12 159	13 597	13 209	15 652	18 268	19 188	20 654
Levensverzekering	499	561	485	359	422	425	443

**TABEL D 2.2.3**  
**Verzekeringstransacties van levensverzekeringmaatschappijen**

	1995	2000	2001	2002	2003	2004*	2005*
	<i>mln euro</i>						
<b>MIDDELEN</b>							
Pensioenpremies (bruto)	6 980	11 053	12 058	11 477	11 727	11 629	11 548
Vergoeding voor verzekeringsdiensten	902	1 688	1 667	1 405	1 743	1 694	1 878
Pensioenpremies	6 078	9 365	10 391	10 072	9 984	9 935	9 670
In rekening gebracht	1 693	3 714	4 980	4 798	5 144	5 421	4 935
Aanvulling uit beleggingsinkomen	4 385	5 651	5 411	5 274	4 840	4 514	4 735
Levensverzekeringspremies (bruto)	11 633	20 970	21 734	22 140	22 661	22 819	22 550
Vergoeding voor verzekeringsdiensten	2 319	4 125	4 267	3 607	4 451	4 349	4 819
Levensverzekeringspremies	9 314	16 845	17 467	18 533	18 210	18 470	17 731
In rekening gebracht	5 538	10 676	11 177	12 296	12 488	12 900	11 897
Aanvulling uit beleggingsinkomen	3 776	6 169	6 290	6 237	5 722	5 570	5 834
Inkomen uit belegging van verzekeringstechnische voorzieningen	8 161	11 820	11 701	11 511	10 562	10 084	10 569
<b>Totaal middelen</b>	<b>26 774</b>	<b>43 843</b>	<b>45 493</b>	<b>45 128</b>	<b>44 950</b>	<b>44 532</b>	<b>44 667</b>
<b>BESTEDINGEN</b>							
Productie van verzekeringsdiensten	3 221	5 813	5 934	5 012	6 194	6 043	6 697
Administratiekosten	1 967	4 077	4 658	4 280	4 392	4 573	4 677
Exploitatieoverschot	1 254	1 736	1 276	732	1 802	1 470	2 020
Pensioenuitkeringen	2 451	5 306	5 551	6 322	5 736	5 986	6 133
Levensverzekeringsuitkeringen	3 134	7 189	7 566	9 525	11 016	11 445	11 350
Inkomen uit vermogen toegerekend aan polishouders	8 161	11 820	11 701	11 511	10 562	10 084	10 569
<b>Totaal bestedingen</b>	<b>16 967</b>	<b>30 128</b>	<b>30 752</b>	<b>32 370</b>	<b>33 508</b>	<b>33 558</b>	<b>34 749</b>
Verandering in pensioen- en levensverzekeringsvoorzieningen (M-B)	9 807	13 715	14 741	12 758	11 442	10 974	9 918
Pensioen	3 627	4 059	4 840	3 750	4 248	3 949	3 537
Levensverzekering	6 180	9 656	9 901	9 008	7 194	7 025	6 381

**TABEL D 2.2.4**  
**Verzekeringstransacties van schadeverzekeringmaatschappijen**

	1995	2000	2001	2002	2003	2004*	2005*
	<i>mln euro</i>						
<b>MIDDELEN</b>							
Schadeverzekeringspremies (bruto)	13 091	17 240	18 726	22 297	23 951	25 528	27 356
Vergoeding voor verzekeringsdiensten	3 659	4 284	4 499	5 374	6 304	7 036	7 681
Schadeverzekeringspremies	9 432	12 956	14 227	16 923	17 647	18 492	19 675
In rekening gebracht	8 655	12 009	13 441	15 949	16 507	17 417	18 562
Aanvulling uit beleggingsinkomen	777	947	786	974	1 140	1 075	1 113
Inkomen uit belegging van verzekeringstechnische voorzieningen	777	947	786	974	1 140	1 075	1 113
<b>Totaal middelen</b>	<b>13 868</b>	<b>18 187</b>	<b>19 512</b>	<b>23 271</b>	<b>25 091</b>	<b>26 603</b>	<b>28 469</b>
<b>BESTEDINGEN</b>							
Productie van verzekeringsdiensten	3 659	4 284	4 499	5 374	6 304	7 036	7 681
Administratiekosten	3 090	4 179	5 006	5 802	5 746	5 752	6 015
Exploitatieoverschot	569	105	- 507	- 428	558	1 284	1 666
Schadeverzekeringsuitkeringen	9 432	12 956	14 227	16 923	17 647	18 492	19 675
Inkomen uit vermogen toegerekend aan polishouders	777	947	786	974	1 140	1 075	1 113
<b>Totaal bestedingen</b>	<b>13 868</b>	<b>18 187</b>	<b>19 512</b>	<b>23 271</b>	<b>25 091</b>	<b>26 603</b>	<b>28 469</b>

**TABEL D 2.2.5**  
**Verzekeringstransacties van overige particuliere sociale verzekeringsinstellingen**

	1995	2000	2001	2002	2003	2004*	2005*
<i>mln euro</i>							
<b>MIDDELEN</b>							
Overige particuliere sociale premies (bruto)	1 671	1 135	1 210	1 301	1 560	1 625	1 700
Vergoeding voor verzekeringsdiensten	69	45	68	67	85	104	110
Overige particuliere sociale premies	1 602	1 090	1 142	1 234	1 475	1 521	1 590
In rekening gebracht	1 528	1 058	1 114	1 209	1 447	1 479	1 560
Aanvulling uit beleggingsinkomen	74	32	28	25	28	42	30
Inkomen uit belegging van verzekeringstechnische voorzieningen	74	32	28	25	28	42	30
Inkomensoverdrachten (per saldo ontvangen)	65	8	- 1	7	4	-	-
<b>Totaal middelen</b>	<b>1 810</b>	<b>1 175</b>	<b>1 237</b>	<b>1 333</b>	<b>1 592</b>	<b>1 667</b>	<b>1 730</b>
<b>BESTEDINGEN</b>							
Productie van verzekeringsdiensten	69	45	68	67	85	104	110
Administratiekosten	69	45	68	67	85	104	110
Exploitatieoverschot	-	-	-	-	-	-	-
Overige particuliere sociale uitkeringen	1 667	1 098	1 141	1 241	1 479	1 521	1 590
Inkomen uit vermogen toegerekend aan polishouders	74	32	28	25	28	42	30
<b>Totaal bestedingen</b>	<b>1 810</b>	<b>1 175</b>	<b>1 237</b>	<b>1 333</b>	<b>1 592</b>	<b>1 667</b>	<b>1 730</b>

**TABEL D 2.2.6**  
**Verzekeringstransacties naar groepen van pensioenfondsen**

	1995	2000	2001	2002	2003	2004*	2005*
<i>mln euro</i>							
<b>MIDDELEN</b>							
Pensioenpremies (bruto)	23 170	28 658	29 496	33 223	36 958	38 996	41 537
Bedrijfspensioenfondsen	14 834	18 362	19 546	21 005	24 472	26 283	28 503
Ondernemingspensioenfondsen	5 347	7 661	7 326	9 825	9 845	10 223	10 570
Overige pensioenfondsen (incl. VUT-fondsen)	2 989	2 635	2 624	2 393	2 641	2 490	2 464
Levensverzekeringspremies (bruto)	695	889	870	733	825	854	893
Beroepspensioenfondsen	695	889	870	733	825	854	893
Inkomen uit belegging van verzekeringstechnische voorzieningen	15 672	16 657	15 805	14 837	14 852	14 886	16 026
Bedrijfspensioenfondsen	11 178	10 822	10 562	10 238	10 042	10 003	10 671
Ondernemingspensioenfondsen	3 778	4 983	4 442	3 969	4 058	4 114	4 524
Beroepspensioenfondsen	479	619	608	477	504	518	544
Overige pensioenfondsen (incl. VUT-fondsen)	237	233	193	153	248	251	287
Kapitaaloverdrachten (per saldo ontvangen)	- 23	35	31	5	22	30	23
Bedrijfspensioenfondsen	- 76	-	-	-	-	-	-
Overige pensioenfondsen (incl. VUT-fondsen)	53	35	31	5	22	30	23
<b>Totaal middelen</b>	<b>39 514</b>	<b>46 239</b>	<b>46 202</b>	<b>48 798</b>	<b>52 657</b>	<b>54 766</b>	<b>58 479</b>
<b>BESTEDINGEN</b>							
Administratiekosten	575	1 038	1 010	1 103	1 272	1 228	1 265
Bedrijfspensioenfondsen	353	693	598	677	785	730	752
Ondernemingspensioenfondsen	164	276	341	357	395	405	417
Beroepspensioenfondsen	10	17	22	14	24	30	31
Overige pensioenfondsen (incl. VUT-fondsen)	48	52	49	55	68	63	65
Pensioenuitkeringen	10 423	14 075	15 330	16 487	17 464	18 640	19 672
Bedrijfspensioenfondsen	5 280	7 869	8 642	9 451	10 221	10 896	11 583
Ondernemingspensioenfondsen	2 320	3 575	3 962	4 383	4 683	5 131	5 423
Overige pensioenfondsen (incl. VUT-fondsen)	2 823	2 631	2 726	2 653	2 560	2 613	2 666
Levensverzekeringsuitkeringen	186	311	363	360	379	399	419
Beroepspensioenfondsen	186	311	363	360	379	399	419
Inkomen uit vermogen toegerekend aan polishouders	15 672	16 657	15 805	14 837	14 852	14 886	16 026
Bedrijfspensioenfondsen	11 178	10 822	10 562	10 238	10 042	10 003	10 671
Ondernemingspensioenfondsen	3 778	4 983	4 442	3 969	4 058	4 114	4 524
Beroepspensioenfondsen	479	619	608	477	504	518	544
Overige pensioenfondsen (incl. VUT-fondsen)	237	233	193	153	248	251	287
<b>Totaal bestedingen</b>	<b>26 856</b>	<b>32 081</b>	<b>32 508</b>	<b>32 787</b>	<b>33 967</b>	<b>35 153</b>	<b>37 382</b>
Verandering in pensioenvoorzieningen	12 159	13 597	13 209	15 652	18 268	19 188	20 654
Bedrijfspensioenfondsen	9 125	9 800	10 306	10 877	13 466	14 657	16 168
Ondernemingspensioenfondsen	2 863	3 810	3 023	5 085	4 767	4 687	4 730
Overige pensioenfondsen (incl. VUT-fondsen)	171	- 13	- 120	- 310	35	- 156	- 244
Verandering in levensverzekeringsvoorzieningen	499	561	485	359	422	425	443
Beroepspensioenfondsen	499	561	485	359	422	425	443



TABEL D 2.3.1

## Transacties van de sector overige financiële instellingen exclusief bijzondere financiële instellingen

	1995	2000	2001	2002	2003	2004*	2005*
<i>mln euro</i>							
<b>MIDDELEN</b>							
Productie (basisprijzen)	3 307	7 672	8 517	8 874	9 868	10 418	10 789
Productie van toegerekende bankdiensten	654	1 085	1 443	1 929	2 751	3 022	3 243
Overige marktproductie	2 318	6 419	6 947	6 835	7 006	7 282	7 423
Investerings in eigen beheer	335	168	127	110	111	114	123
Inkomen uit vermogen	5 510	17 939	18 729	17 237	14 213	16 440	18 631
Rente	3 168	7 100	8 551	8 975	8 149	8 207	9 108
Dividenden	1 615	6 235	7 138	5 040	4 368	6 612	7 766
Inkomen onttrokken aan quasi-vennootschappen	131	176	127	116	100	103	104
Ingehouden winsten op directe buitenlandse investeringen	596	4 428	2 913	3 106	1 596	1 518	1 653
Sociale premies	13	20	19	19	20	19	19
Toegerekende sociale premies	13	20	19	19	20	19	19
Overige inkomensoverdrachten	16	21	25	21	21	21	21
Schadeverzekeringssuitkeringen	16	21	25	21	21	21	21
Kapitaaloverdrachten	26	28	37	59	65	75	19
Overige kapitaaloverdrachten	26	28	37	59	65	75	19
<b>Totaal middelen</b>	<b>8 872</b>	<b>25 680</b>	<b>27 327</b>	<b>26 210</b>	<b>24 187</b>	<b>26 973</b>	<b>29 479</b>
<b>BESTEDINGEN</b>							
Intermediair verbruik	1 112	2 889	2 896	3 281	3 661	3 765	3 808
Niet-productgebonden belastingen op productie	9	71	71	63	76	88	84
Niet-productgebonden subsidies (-)	6	76	95	94	98	123	85
Beloning van werknemers	1 514	3 227	3 267	3 318	3 521	3 600	3 700
Lonen	1 296	2 584	2 601	2 656	2 772	2 837	2 957
Sociale premies t.l.v. werkgevers	218	643	666	662	749	763	743
Inkomen uit vermogen	5 179	13 543	17 690	17 094	16 286	16 628	20 829
Rente	2 162	6 578	8 381	9 518	9 277	9 322	10 509
Dividenden	2 800	5 540	8 239	7 664	6 605	7 015	10 040
Inkomen onttrokken aan quasi-vennootschappen	4	7	8	7	7	5	5
Ingehouden winsten op directe buitenlandse investeringen	195	1 405	1 052	- 106	385	274	260
Inkomen uit grond en minerale reserves	18	13	10	11	12	12	15
Belastingen op inkomen en vermogen	317	622	622	629	721	740	760
Belastingen op inkomen	317	622	622	629	721	740	760
Sociale uitkeringen (in geld)	13	20	19	19	20	19	19
Uitkeringen rechtstreeks door werkgevers	13	20	19	19	20	19	19
Overige inkomensoverdrachten	16	141	25	22	21	21	21
Schadeverzekeringssubsidies	16	21	25	21	21	21	21
Overige inkomensoverdrachten n.e.g.	-	120	-	1	-	-	-
Investerings (bruto)	426	2 553	1 196	- 621	946	532	1 197
Investerings in vaste activa (bruto)	426	2 553	1 196	- 621	946	532	1 197
Afschrijvingen	242	631	751	803	777	791	804
Investerings in vaste activa (netto)	184	1 922	445	- 1 424	169	- 259	393
Saldo aan- en verkopen van niet-geproduceerde niet-financiële activa	46	202	36	- 146	23	- 17	53
<b>Totaal bestedingen</b>	<b>8 626</b>	<b>23 192</b>	<b>25 727</b>	<b>23 565</b>	<b>25 177</b>	<b>25 253</b>	<b>30 386</b>
<b>SALDI</b>							
Toegevoegde waarde (bruto, basisprijzen)	2 195	4 783	5 621	5 593	6 207	6 653	6 981
Exploitatieoverschot (netto)	436	930	1 627	1 503	1 931	2 297	2 478
Primair inkomen (netto)	767	5 326	2 666	1 646	- 142	2 109	280
Beschikbaar inkomen (netto)	450	4 584	2 044	1 016	- 863	1 369	- 480
Besparingen (netto)	450	4 584	2 044	1 016	- 863	1 369	- 480
Saldo van netto besparingen en kapitaaloverdrachten	476	4 612	2 081	1 075	- 798	1 444	- 461
Vorderingensaldo (=verandering in financieel vermogen)	246	2 488	1 600	2 645	- 990	1 720	- 907
Totaal vermogenssaldo (beginbalans)	- 3 163	- 75 135	- 115 065	- 77 046	- 31 046	- 35 725	- 41 215
Verandering in financieel vermogen (=vorderingensaldo)	246	2 488	1 600	2 645	- 990	1 720	- 907
Totaal overige mutaties in vermogenssaldo	- 5 019	- 42 418	36 419	43 355	- 3 689	- 7 210	- 6 961
Totaal vermogenssaldo (eindbalans)	- 7 936	- 115 065	- 77 046	- 31 046	- 35 725	- 41 215	- 49 083

TABEL D 2.3.1 (vervolg)

## Transacties van de sector overige financiële instellingen exclusief bijzondere financiële instellingen

	1995	2000	2001	2002	2003	2004*	2005*
<i>mln euro</i>							
<b>BEGINBALANS</b>							
<b>VORDERINGEN</b>							
Chartaal geld	–	83	9	29	24	20	18
Girale deposito's	1 745	3 487	5 541	5 031	4 147	5 752	5 267
Overige deposito's	6 035	9 000	16 985	33 355	37 325	36 396	32 820
Kortlopende waardepapieren	854	638	276	549	566	579	431
Obligaties	11 241	14 352	23 982	37 935	44 441	50 003	48 014
Kortlopende leningen	4 342	17 799	17 336	15 021	15 752	16 096	18 068
Langlopende leningen	31 198	85 447	83 425	112 923	129 126	151 077	170 137
Aandelen en overige deelnemingen	53 238	188 531	198 575	174 435	138 896	149 328	164 911
Handelskredieten en transitorische posten	4 075	11 648	19 834	15 517	15 428	12 822	12 507
<b>Totaal vorderingen</b>	<b>112 728</b>	<b>330 985</b>	<b>365 963</b>	<b>394 795</b>	<b>385 705</b>	<b>422 073</b>	<b>452 173</b>
<b>SCHULDEN</b>							
Kortlopende waardepapieren	77	959	2 247	1 152	898	1 441	460
Obligaties	5 434	22 580	51 936	75 407	93 232	119 900	125 257
Kortlopende leningen	7 985	35 335	45 574	47 881	57 089	48 156	57 905
Langlopende leningen	22 043	59 605	59 571	81 744	78 112	80 557	83 441
Aandelen en overige deelnemingen	76 512	275 391	307 245	253 871	174 732	194 735	213 647
Handelskredieten en transitorische posten	3 840	12 250	14 455	11 786	12 688	13 009	12 678
<b>Totaal schulden</b>	<b>115 891</b>	<b>406 120</b>	<b>481 028</b>	<b>471 841</b>	<b>416 751</b>	<b>457 798</b>	<b>493 388</b>
<b>FINANCIELE REKENING</b>							
<b>VORDERINGEN</b>							
Chartaal geld	–	– 74	20	– 5	– 4	– 2	2
Girale deposito's	428	1 440	103	320	1 614	– 497	683
Overige deposito's	40	8 085	16 378	2 739	– 1 019	– 3 482	30 368
Kortlopende waardepapieren	361	– 362	273	17	13	25	74
Obligaties	– 84	9 373	14 592	6 766	4 283	– 2 499	5 770
Kortlopende leningen	903	450	– 1 520	2 495	426	1 824	276
Langlopende leningen	2 827	16 999	27 612	16 450	23 422	17 691	40 246
Aandelen en overige deelnemingen	2 650	37 112	12 118	– 673	622	3 636	– 503
Handelskredieten en transitorische posten	734	5 287	– 3 603	– 847	– 2 152	– 398	4 195
<b>Verandering van vorderingen</b>	<b>7 859</b>	<b>78 310</b>	<b>65 973</b>	<b>27 262</b>	<b>27 205</b>	<b>16 298</b>	<b>81 111</b>
<b>SCHULDEN</b>							
Kortlopende waardepapieren	53	1 288	– 425	– 254	543	– 951	220
Obligaties	850	21 724	31 863	23 146	24 494	5 162	44 307
Kortlopende leningen	1 576	11 111	2 115	9 215	– 9 157	9 645	24 146
Langlopende leningen	2 807	15 319	21 744	– 3 487	3 215	2 505	9 924
Aandelen en overige deelnemingen	1 607	23 285	10 197	– 4 195	8 667	– 1 405	– 1 346
Handelskredieten en transitorische posten	720	3 095	– 1 121	192	433	– 378	4 767
<b>Verandering van schulden</b>	<b>7 613</b>	<b>75 822</b>	<b>64 373</b>	<b>24 617</b>	<b>28 195</b>	<b>14 578</b>	<b>82 018</b>

TABEL D 2.3.1 (slot)

## Transacties van de sector overige financiële instellingen exclusief bijzondere financiële instellingen

	1995	2000	2001	2002	2003	2004*	2005*
<i>mln euro</i>							
<b>OVERIGE MUTATIES</b>							
<b>VORDERINGEN</b>							
Chartaal geld	–	–	–	–	–	–	–
Girale deposito's	22	614	– 613	– 1 204	– 9	12	– 549
Overige deposito's	140	– 100	– 8	1 231	90	– 94	2
Kortlopende waardepapieren	130	–	–	–	–	– 173	–
Obligaties	449	257	– 639	– 260	1 279	510	1 592
Kortlopende leningen	– 39	– 913	– 795	– 1 764	– 82	148	2 834
Langlopende leningen	– 3 818	– 19 021	1 886	– 247	– 1 471	1 369	359
Aandelen en overige deelnemingen	4 533	– 27 068	– 36 258	– 34 866	9 810	11 947	42 497
Handelskredieten en transitorische posten	264	2 899	– 714	758	– 454	83	384
<b>Totaal vorderingen overige mutaties</b>	<b>1 681</b>	<b>– 43 332</b>	<b>– 37 141</b>	<b>– 36 352</b>	<b>9 163</b>	<b>13 802</b>	<b>47 119</b>
<b>SCHULDEN</b>							
Kortlopende waardepapieren	9	–	– 670	–	–	– 30	–
Obligaties	488	7 632	– 8 392	– 5 321	2 174	195	– 1 388
Kortlopende leningen	285	– 872	192	– 7	224	104	3 698
Langlopende leningen	– 3 741	– 15 353	429	– 145	– 770	379	166
Aandelen en overige deelnemingen	9 597	8 569	– 63 571	– 74 944	11 336	20 317	51 653
Handelskredieten en transitorische posten	62	– 890	– 1 548	710	– 112	47	– 49
<b>Totaal schulden overige mutaties</b>	<b>6 700</b>	<b>– 914</b>	<b>– 73 560</b>	<b>– 79 707</b>	<b>12 852</b>	<b>21 012</b>	<b>54 080</b>
<b>EINDBALANS</b>							
<b>VORDERINGEN</b>							
Chartaal geld	–	9	29	24	20	18	20
Girale deposito's	2 195	5 541	5 031	4 147	5 752	5 267	5 401
Overige deposito's	6 215	16 985	33 355	37 325	36 396	32 820	63 190
Kortlopende waardepapieren	1 345	276	549	566	579	431	505
Obligaties	11 606	23 982	37 935	44 441	50 003	48 014	55 376
Kortlopende leningen	5 206	17 336	15 021	15 752	16 096	18 068	21 178
Langlopende leningen	30 207	83 425	112 923	129 126	151 077	170 137	210 742
Aandelen en overige deelnemingen	60 421	198 575	174 435	138 896	149 328	164 911	206 905
Handelskredieten en transitorische posten	5 073	19 834	15 517	15 428	12 822	12 507	17 086
<b>Totaal vorderingen</b>	<b>122 268</b>	<b>365 963</b>	<b>394 795</b>	<b>385 705</b>	<b>422 073</b>	<b>452 173</b>	<b>580 403</b>
<b>SCHULDEN</b>							
Kortlopende waardepapieren	139	2 247	1 152	898	1 441	460	680
Obligaties	6 772	51 936	75 407	93 232	119 900	125 257	168 176
Kortlopende leningen	9 846	45 574	47 881	57 089	48 156	57 905	85 749
Langlopende leningen	21 109	59 571	81 744	78 112	80 557	83 441	93 531
Aandelen en overige deelnemingen	87 716	307 245	253 871	174 732	194 735	213 647	263 954
Handelskredieten en transitorische posten	4 622	14 455	11 786	12 688	13 009	12 678	17 396
<b>Totaal schulden</b>	<b>130 204</b>	<b>481 028</b>	<b>471 841</b>	<b>416 751</b>	<b>457 798</b>	<b>493 388</b>	<b>629 486</b>

**TABEL D 3.1**  
**Definities van productie (basisprijzen) en consumptieve bestedingen door de overheid**

	1995	2000	2001	2002	2003	2004*	2005*
	<i>mln euro</i>						
<b>PRODUCTIE (=SOM VAN PRODUCTIEKOSTEN)</b>							
Intermediair verbruik	20 201	27 278	30 969	33 070	34 945	34 901	35 847
Toegevoegde waarde (bruto, basisprijzen)	40 445	49 620	53 392	56 705	59 846	61 304	62 977
Niet-productgebonden belastingen op productie	368	465	471	505	539	539	555
Niet-productgebonden subsidies (-)	247	611	666	801	768	724	629
Beloning van werknemers	32 345	39 647	42 820	45 599	48 040	49 091	50 176
Afschrijvingen	7 979	10 119	10 767	11 402	12 035	12 398	12 875
Exploitatieoverschot (netto)	-	-	-	-	-	-	-
<b>Productie (basisprijzen)</b>	<b>60 646</b>	<b>76 898</b>	<b>84 361</b>	<b>89 775</b>	<b>94 791</b>	<b>96 205</b>	<b>98 824</b>
Marktproductie	10 101	13 280	13 918	14 435	15 611	16 338	17 005
Investerings in eigen beheer	519	932	1 026	1 250	1 348	1 311	1 288
Overige niet-marktproductie	50 026	62 686	69 417	74 090	77 832	78 556	80 531
<b>CONSUMPTIEVE BESTEDINGEN</b>							
Overige niet-marktproductie	50 026	62 686	69 417	74 090	77 832	78 556	80 531
Collectief	34 588	41 792	46 169	49 238	51 974	52 302	53 449
Individueel	15 438	20 894	23 248	24 852	25 858	26 254	27 082
Sociale uitkeringen in natura via marktproducenten	22 661	29 185	31 968	36 156	38 961	40 265	41 311
Uitkeringen wettelijke sociale verzekering	18 355	25 163	27 786	31 495	34 131	35 357	36 291
Uitkeringen sociale voorziening	4 306	4 022	4 182	4 661	4 830	4 908	5 020
<b>Consumptieve bestedingen door de overheid</b>	<b>72 687</b>	<b>91 871</b>	<b>101 385</b>	<b>110 246</b>	<b>116 793</b>	<b>118 821</b>	<b>121 842</b>
Collectief	34 588	41 792	46 169	49 238	51 974	52 302	53 449
Individueel	38 099	50 079	55 216	61 008	64 819	66 519	68 393

**TABEL D 3.2**  
**Inkomsten en uitgaven van de overheid (geconsolideerd)**

	1995	2000	2001	2002	2003	2004*	2005*
<i>mln euro</i>							
<b>INKOMSTEN</b>							
Belastingen	70 835	99 060	107 285	111 281	110 177	113 773	124 141
Belastingen op productie en invoer	32 573	49 033	54 758	56 347	57 913	61 034	63 913
Belastingen op inkomen en vermogen	37 481	48 540	51 216	53 238	50 803	51 226	58 518
Vermogensheffingen	781	1 487	1 311	1 696	1 461	1 513	1 710
Premies wettelijke sociale verzekering	48 443	64 467	61 269	61 718	65 822	68 482	66 472
Marktproductie	10 101	13 280	13 918	14 435	15 611	16 338	17 005
Inkomen uit vermogen	8 961	8 375	10 960	9 518	9 125	10 047	11 524
Rente	3 658	3 153	3 435	2 948	2 797	2 811	2 650
Overig	5 303	5 222	7 525	6 570	6 328	7 236	8 874
Overige inkomsten n.e.g.	5 828	7 674	8 490	8 730	8 872	9 296	9 195
Investerings in eigen beheer	519	932	1 026	1 250	1 348	1 311	1 288
Niet-productgebonden subsidies	247	611	666	801	768	724	629
Toegerekende sociale premies	3 675	4 274	4 667	4 631	4 525	4 927	4 914
Overige inkomensoverdrachten	1 148	1 613	1 775	1 784	1 922	2 009	2 150
Kapitaaloverdrachten (excl. vermogensheffingen)	239	244	356	264	309	325	214
<b>Totaal inkomsten</b>	<b>144 168</b>	<b>192 856</b>	<b>201 922</b>	<b>205 682</b>	<b>209 607</b>	<b>217 936</b>	<b>228 337</b>
Belastingen en premies wettelijke sociale verzekering	119 278	163 527	168 554	172 999	175 999	182 255	190 613
Overige inkomsten	24 890	29 329	33 368	32 683	33 608	35 681	37 724
<b>UITGAVEN</b>							
Beloning van werknemers	32 345	39 647	42 820	45 599	48 040	49 091	50 176
Intermediair verbruik	20 201	27 278	30 969	33 070	34 945	34 901	35 847
Investerings (bruto)	9 636	13 131	14 582	16 444	16 958	15 626	16 150
Uitkeringen wettelijke sociale verzekering	50 684	58 180	62 765	68 403	73 639	76 041	76 311
In geld	32 329	33 017	34 979	36 908	39 508	40 684	40 020
In natura via marktproducenten	18 355	25 163	27 786	31 495	34 131	35 357	36 291
Uitkeringen sociale voorziening	14 601	13 952	14 306	15 005	15 591	15 825	16 178
In geld	10 295	9 930	10 124	10 344	10 761	10 917	11 158
In natura via marktproducenten	4 306	4 022	4 182	4 661	4 830	4 908	5 020
Subsidies	3 076	6 075	6 678	6 901	6 749	6 922	6 306
Inkomen uit vermogen	17 223	15 284	14 211	13 070	12 406	12 408	12 075
Rente	17 199	15 265	14 188	13 049	12 386	12 390	12 053
Overig	24	19	23	21	20	18	22
Overige uitgaven n.e.g.	24 539	11 065	16 732	16 468	16 293	16 063	16 814
Niet-productgebonden belastingen op productie	368	465	471	505	539	539	555
Uitkeringen rechtstreeks door werkgevers	3 675	4 274	4 667	4 631	4 525	4 927	4 914
Overige inkomensoverdrachten	3 437	7 155	7 878	8 286	8 259	9 122	9 644
Kapitaaloverdrachten	17 976	2 879	4 168	3 318	3 362	3 058	3 055
Saldo aan- en verkopen van niet-geproduceerde niet-financiële activa	- 917	- 3 708	- 452	- 272	- 392	- 1 583	- 1 354
<b>Totaal uitgaven</b>	<b>172 305</b>	<b>184 612</b>	<b>203 063</b>	<b>214 960</b>	<b>224 621</b>	<b>226 877</b>	<b>229 857</b>
<b>UITGAVEN NAAR FUNCTIE 1)</b>							
Algemeen bestuur	31 990	35 940	37 112	37 910	39 791	39 244	39 599
Defensie	5 824	6 747	7 043	7 107	7 344	7 178	7 100
Openbare orde en veiligheid	4 334	5 793	6 861	7 791	8 352	8 667	8 824
Economisch beleid	14 686	17 991	23 748	23 783	23 727	22 784	23 182
Milieu	2 889	3 459	3 644	3 927	4 184	4 040	4 299
Huisvesting	19 118	4 056	4 689	5 210	5 384	5 646	5 792
Gezondheid	11 445	15 519	17 270	19 327	20 986	21 600	22 042
Recreatie en cultuur	3 689	6 018	6 336	6 818	6 957	6 995	7 242
Onderwijs	16 052	19 570	21 637	23 441	24 780	25 429	26 013
Sociale bescherming	62 278	69 519	74 723	79 646	83 116	85 294	85 764
<b>Vorderingensaldo</b>	<b>- 28 137</b>	<b>8 244</b>	<b>- 1 141</b>	<b>- 9 278</b>	<b>- 15 014</b>	<b>- 8 941</b>	<b>- 1 520</b>

1) Deze gegevens zijn nog in een experimentele fase.

**TABEL D 3.3**  
**Specificaties van transacties van de publieke sector**

	1995	2000	2001	2002	2003	2004*	2005*
	<i>mln euro</i>						
<b>SECTOR OVERHEID</b>							
Arbeidsvolume werknemers (1 000 arbeidsjaren)	973,7	1019,5	1046,8	1068,6	1071,1	1055,5	1055,4
Toegevoegde waarde (bruto, basisprijzen)	40 445	49 620	53 392	56 705	59 846	61 304	62 977
Beloning van werknemers	32 345	39 647	42 820	45 599	48 040	49 091	50 176
Aanbestedingen	29 837	40 409	45 551	49 514	51 903	50 527	51 997
Intermediair verbruik	20 201	27 278	30 969	33 070	34 945	34 901	35 847
Investerings (bruto)	9 636	13 131	14 582	16 444	16 958	15 626	16 150
<b>NIET-FINANCIËLE VENNOOTSCHAPPEN IN HANDEN VAN DE OVERHEID</b>							
Arbeidsvolume werknemers (1 000 arbeidsjaren)	559,1	618,1	660,4	689,7	724,4	704,5	698,7
Toegevoegde waarde (bruto, basisprijzen)	25 218	30 408	33 867	36 115	39 618	41 230	42 416
Beloning van werknemers	16 529	20 832	23 410	25 332	27 769	29 692	29 448
Aanbestedingen	28 536	32 166	32 233	31 150	33 101	34 341	.
Intermediair verbruik	23 235	26 892	25 782	26 345	26 818	27 943	.
Investerings (bruto)	5 301	5 274	6 451	4 805	6 283	6 398	.
<b>FINANCIËLE INSTELLINGEN IN HANDEN VAN DE OVERHEID</b>							
Arbeidsvolume werknemers (1 000 arbeidsjaren)	2,4	2,6	2,7	2,8	2,7	2,5	2,3
Toegevoegde waarde (bruto, basisprijzen)	630	490	707	1 056	992	952	1 050
Beloning van werknemers	126	163	175	194	257	202	233
Aanbestedingen	143	175	271	244	187	157	144
Intermediair verbruik	133	155	249	224	155	127	143
Investerings (bruto)	10	20	22	20	32	30	1
<b>TOTAAL PUBLIEKE SECTOR</b>							
Arbeidsvolume werknemers (1 000 arbeidsjaren)	1535,2	1640,2	1709,9	1761,1	1798,2	1762,5	1756,4
Toegevoegde waarde (bruto, basisprijzen)	66 293	80 518	87 966	93 876	100 456	103 486	106 443
Beloning van werknemers	49 000	60 642	66 405	71 125	76 066	78 985	79 857
Aanbestedingen	58 516	72 750	78 055	80 908	85 191	85 025	.
Intermediair verbruik	43 569	54 325	57 000	59 639	61 918	62 971	.
Investerings (bruto)	14 947	18 425	21 055	21 269	23 273	22 054	.
<b>KERNCIJFERS</b>							
Arbeidsvolume werknemers (% totale economie)	30,7	28,5	29,2	30,1	31,1	31,1	31,2
Toegevoegde waarde (% BBP)	21,7	19,3	19,6	20,2	21,1	21,1	21,1
Beloning van werknemers (% totale economie)	31,4	28,6	29,2	29,8	31,0	31,6	31,7
Investerings (% totale economie)	23,3	20,0	21,9	23,2	25,3	23,4	.

**TABEL D 3.4**  
**Inkomsten en uitgaven van de wettelijke sociale verzekeringsinstellingen (niet geconsolideerd)**

	1995	2000	2001	2002	2003	2004*	2005*
<i>mln euro</i>							
<b>INKOMSTEN</b>							
Premies wettelijke sociale verzekering t.l.v. werkgevers	6 096	18 682	19 445	20 224	20 629	21 386	20 689
Ziekenfondswet (ZFW)	2 949	4 902	4 928	4 802	5 562	5 500	5 502
Ziektewet (ZW)	1 072	—	—	—	—	—	—
Algemene Arbeidsongeschiktheidswet (AAW)	— 53	—	—	—	—	—	—
Wet op de Arbeidsongeschiktheidsverzekering (WAO)	—	8 746	9 148	9 295	8 108	8 650	8 816
Arbeidsongeschiktheidskas (AOK)	—	1 946	2 219	2 947	3 557	3 526	2 154
Werkloosheidswet (WW)	2 128	3 088	2 867	2 870	2 983	3 206	3 748
Uitvoeringsfonds voor de Overheid (UFO)	—	—	283	310	419	504	469
Premies wettelijke sociale verzekering t.l.v. werknemers, zelfstandigen en niet werkenden	42 347	45 785	41 824	41 494	45 193	47 096	45 783
Ziekenfondswet (ZFW)	1 973	5 609	5 708	5 946	7 518	6 637	6 274
Algemene Wet Bijzondere Ziektekosten (AWBZ)	10 692	13 806	12 168	11 955	14 142	16 104	16 136
Ziektewet (ZW)	538	—	—	—	—	—	—
Algemene Arbeidsongeschiktheidswet (AAW)	6 339	— 69	3	—	—	—	—
Wet op de Arbeidsongeschiktheidsverzekering (WAO)	3 661	—	—	—	—	—	—
Wet Arbeidsongeschiktheidsverzekering Zelfstandigen (WAZ)	—	842	829	882	867	253	178
Algemene Ouderdomswet (AOW)	14 625	20 569	18 586	18 136	17 935	19 007	17 941
Algemene Nabestaandenwet (ANW)	2 085	1 701	1 488	1 452	1 437	1 516	1 433
Werkloosheidswet (WW)	2 434	3 327	3 042	3 123	3 294	3 579	3 821
Onderlinge betalingen (sociale premies)	1 207	1 906	1 987	2 065	2 280	2 426	2 435
Ziekenfondswet (ZFW)	456	784	773	854	1 018	957	957
Ziektewet (ZW)	419	—	—	—	—	—	—
Wet op de Arbeidsongeschiktheidsverzekering (WAO)	—	717	762	654	618	720	738
Arbeidsongeschiktheidskas (AOK)	—	166	193	260	293	333	215
Werkloosheidswet (WW)	332	239	249	253	311	374	473
Uitvoeringsfonds voor de Overheid (UFO)	—	—	10	44	40	42	52
Rente (per saldo ontvangen)	210	350	475	330	254	232	249
Ziekenfondswet (ZFW)	— 37	— 4	30	1	14	— 14	— 38
Algemene Wet Bijzondere Ziektekosten (AWBZ)	— 41	— 13	— 12	— 71	— 84	— 75	— 42
Ziektewet (ZW)	87	—	—	—	—	—	—
Algemene Arbeidsongeschiktheidswet (AAW)	12	6	1	—	—	—	—
Wet op de Arbeidsongeschiktheidsverzekering (WAO)	17	69	82	112	80	120	111
Arbeidsongeschiktheidskas (AOK)	—	10	9	6	2	2	1
Wet Arbeidsongeschiktheidsverzekering Zelfstandigen (WAZ)	—	2	14	22	20	20	7
Algemene Ouderdomswet (AOW)	70	106	117	16	26	— 3	35
Algemene Nabestaandenwet (ANW)	9	7	7	1	3	1	1
Werkloosheidswet (WW)	73	154	203	225	170	160	164
Uitvoeringsfonds voor de Overheid (UFO)	—	—	9	6	4	5	—
Niet toe te rekenen	20	13	15	12	19	16	10
Overige inkomensoverdrachten	2 372	3 131	4 926	8 402	11 684	12 654	13 929
Door de overheid	2 358	3 117	4 912	8 388	11 684	12 654	13 929
Ziekenfondswet (ZFW)	2 169	3 080	3 181	3 291	2 653	3 013	2 933
Algemene Wet Bijzondere Ziektekosten (AWBZ)	189	7	1 680	2 378	4 200	5 458	5 263
Wet Arbeidsongeschiktheidsverzekering Zelfstandigen (WAZ)	—	14	14	14	14	—	— 69
Algemene Ouderdomswet (AOW)	—	—	—	2 507	4 613	3 993	5 644
Algemene Nabestaandenwet (ANW)	—	—	—	189	195	190	158
Werkloosheidswet (WW)	—	16	37	9	9	—	—
Door andere sectoren	14	14	14	14	—	—	—
Ziekenfondswet (ZFW)	14	14	14	14	—	—	—
Kapitaaloverdrachten	—	—	—	—	—	—	—
Door de overheid	—	—	—	—	—	—	—
Algemene Ouderdomswet (AOW)	—	—	—	—	—	—	—
Algemene Nabestaandenwet (ANW)	—	—	—	—	—	—	—
Onderlinge transacties (kapitaal- en inkomensoverdrachten)	—	—	—	—	—	—	—
Wet op de Arbeidsongeschiktheidsverzekering (WAO)	—	—	—	—	—	—	—
Wet Arbeidsongeschiktheidsverzekering Zelfstandigen (WAZ)	—	—	—	—	—	—	—
Werkloosheidswet (WW)	—	—	—	—	—	—	—
Overige verkopen	323	483	624	625	630	526	510
<b>Totaal inkomsten</b>	<b>52 555</b>	<b>70 337</b>	<b>69 281</b>	<b>73 140</b>	<b>80 670</b>	<b>84 320</b>	<b>83 595</b>
Ziekenfondswet (ZFW)	7 524	14 385	14 634	14 908	16 765	16 093	15 628
Algemene Wet Bijzondere Ziektekosten (AWBZ)	10 840	13 800	13 836	14 262	18 258	21 487	21 357
Ziektewet (ZW)	2 116	—	—	—	—	—	—
Algemene Arbeidsongeschiktheidswet (AAW)	6 298	— 63	4	—	—	—	—
Wet op de Arbeidsongeschiktheidsverzekering (WAO)	3 678	9 532	9 992	10 061	8 806	9 490	9 665
Arbeidsongeschiktheidskas (AOK)	—	2 122	2 421	3 213	3 852	3 861	2 370
Wet Arbeidsongeschiktheidsverzekering Zelfstandigen (WAZ)	—	858	857	918	901	273	116
Algemene Ouderdomswet (AOW)	14 695	20 675	18 703	20 659	22 574	22 997	23 620
Algemene Nabestaandenwet (ANW)	2 094	1 708	1 495	1 642	1 635	1 707	1 592
Werkloosheidswet (WW)	4 967	6 824	6 398	6 480	6 767	7 319	8 206
Uitvoeringsfonds voor de Overheid (UFO)	—	—	302	360	463	551	521
Niet toe te rekenen	343	496	639	637	649	542	520

**TABEL D 3.4 (slot)**  
**Inkomsten en uitgaven van de wettelijke sociale verzekeringsinstellingen (niet geconsolideerd)**

	1995	2000	2001	2002	2003	2004*	2005*
<i>mln euro</i>							
<b>UITGAVEN</b>							
Uitkeringen wettelijke sociale verzekering	32 329	33 017	34 979	36 908	39 508	40 684	40 020
Ziektewet (ZW)	1 874	–	–	–	–	–	–
Algemene Arbeidsongeschiktheidswet (AAW)	5 655	–	–	–	–	–	–
Wet op de Arbeidsongeschiktheidsverzekering (WAO)	3 290	7 039	6 828	6 564	6 583	7 093	6 640
Arbeidsongeschiktheidskas (AOK)	–	1 645	2 293	2 835	3 040	2 746	2 082
Wet Arbeidsongeschiktheidsverzekering Zelfstandigen (WAZ)	–	469	504	502	525	507	471
Algemene Ouderdomswet (AOW)	15 180	19 098	20 284	21 383	22 428	22 890	23 369
Algemene Nabestaandenwet (ANW)	2 090	1 498	1 515	1 528	1 506	1 442	1 351
Werkloosheidswet (WW)	4 240	3 268	3 417	3 888	5 076	5 638	5 711
Uitvoeringsfonds voor de Overheid (UFO)	–	–	138	208	350	368	396
Uitkeringen wettelijke sociale verzekering in natura via marktproducenten	18 355	25 163	27 786	31 495	34 131	35 357	36 291
Ziekenfondswet (ZFW)	7 039	12 220	13 440	14 959	16 079	16 368	16 551
Algemene Wet Bijzondere Ziektekosten (AWBZ)	11 236	12 943	14 346	16 536	18 052	18 989	19 740
Algemene Arbeidsongeschiktheidswet (AAW)	80	–	–	–	–	–	–
Onderlinge betalingen (sociale premies)	1 207	1 906	1 987	2 065	2 280	2 426	2 435
Ziekenfondswet (ZFW)	17	52	–	–	–	–	–
Ziektewet (ZW)	133	–	–	–	–	–	–
Algemene Arbeidsongeschiktheidswet (AAW)	252	–	–	–	–	–	–
Wet op de Arbeidsongeschiktheidsverzekering (WAO)	254	1 017	1 003	982	960	1 004	1 042
Arbeidsongeschiktheidskas (AOK)	–	231	321	404	433	395	305
Wet Arbeidsongeschiktheidsverzekering Zelfstandigen (WAZ)	–	24	25	24	24	25	26
Algemene Nabestaandenwet (ANW)	49	80	80	80	80	79	81
Werkloosheidswet (WW)	502	502	546	557	762	888	949
Uitvoeringsfonds voor de Overheid (UFO)	–	–	12	18	21	35	32
Subsidies	73	268	394	463	441	1 227	1 202
Ziekenfondswet (ZFW)	52	–	–	–	–	–	–
Algemene Wet Bijzondere Ziektekosten (AWBZ)	21	102	102	121	118	98	84
Algemene Arbeidsongeschiktheidswet (AAW)	–	–	–	–	–	–	–
Wet op de Arbeidsongeschiktheidsverzekering (WAO)	–	–	125	144	175	1 006	1 012
Algemene Ouderdomswet (AOW)	–	153	155	183	137	114	98
Algemene Nabestaandenwet (ANW)	–	13	12	15	11	9	8
Werkloosheidswet (WW)	–	–	–	–	–	–	–
Overige inkomensoverdrachten	494	706	919	962	933	831	674
Aan de overheid	461	706	919	962	933	831	674
Algemene Wet Bijzondere Ziektekosten (AWBZ)	52	103	99	130	141	183	142
Algemene Arbeidsongeschiktheidswet (AAW)	348	32	25	–	–	–	–
Wet op de Arbeidsongeschiktheidsverzekering (WAO)	60	332	423	420	405	336	297
Arbeidsongeschiktheidskas (AOK)	–	–	4	8	13	19	11
Wet Arbeidsongeschiktheidsverzekering Zelfstandigen (WAZ)	–	13	21	23	21	22	–
Werkloosheidswet (WW)	1	224	294	324	300	230	200
Uitvoeringsfonds voor de Overheid (UFO)	–	–	53	57	53	41	24
Aan andere sectoren	33	–	–	–	–	–	–
Algemene Arbeidsongeschiktheidswet (AAW)	32	–	–	–	–	–	–
Wet op de Arbeidsongeschiktheidsverzekering (WAO)	1	–	–	–	–	–	–
Kapitaaloverdrachten	18	17	17	17	–	–	–
Aan andere sectoren	18	17	17	17	–	–	–
Ziekenfondswet (ZFW)	17	17	17	17	–	–	–
Wet op de Arbeidsongeschiktheidsverzekering (WAO)	1	–	–	–	–	–	–
Onderlinge transacties (kapitaal- en inkomensoverdrachten)	–	–	–	–	–	–	–
Ziektewet (ZW)	–	–	–	–	–	–	–
Algemene Arbeidsongeschiktheidswet (AAW)	–	–	–	–	–	–	–
Administratiekosten	2 232	2 223	2 373	2 714	2 707	3 015	3 075
Ziekenfondswet (ZFW)	394	682	709	779	707	778	791
Algemene Wet Bijzondere Ziektekosten (AWBZ)	194	124	196	227	239	289	349
Ziektewet (ZW)	250	–	–	–	–	–	–
Algemene Arbeidsongeschiktheidswet (AAW)	425	– 2	–	–	–	–	–
Wet op de Arbeidsongeschiktheidsverzekering (WAO)	206	670	675	736	779	819	728
Arbeidsongeschiktheidskas (AOK)	–	7	22	7	4	2	5
Wet Arbeidsongeschiktheidsverzekering Zelfstandigen (WAZ)	–	51	70	60	56	46	35
Algemene Ouderdomswet (AOW)	182	103	105	107	96	100	110
Algemene Nabestaandenwet (ANW)	78	25	27	32	35	32	34
Werkloosheidswet (WW)	503	563	525	739	753	917	981
Uitvoeringsfonds voor de Overheid (UFO)	–	–	44	27	38	32	42
Overige aankopen	304	482	581	585	575	482	482
<b>Totaal uitgaven</b>	55 012	63 782	69 036	75 209	80 575	84 022	84 179
Ziekenfondswet (ZFW)	7 519	12 971	14 166	15 755	16 786	17 146	17 342
Algemene Wet Bijzondere Ziektekosten (AWBZ)	11 503	13 272	14 743	17 014	18 550	19 559	20 315
Ziektewet (ZW)	2 257	–	–	–	–	–	–
Algemene Arbeidsongeschiktheidswet (AAW)	6 792	30	25	–	–	–	–
Wet op de Arbeidsongeschiktheidsverzekering (WAO)	3 812	9 058	9 054	8 846	8 902	10 258	9 719
Arbeidsongeschiktheidskas (AOK)	–	1 885	2 640	3 254	3 490	3 162	2 403
Wet Arbeidsongeschiktheidsverzekering Zelfstandigen (WAZ)	–	557	620	609	626	600	532
Algemene Ouderdomswet (AOW)	15 362	19 354	20 544	21 673	22 661	23 104	23 577
Algemene Nabestaandenwet (ANW)	2 217	1 616	1 634	1 655	1 632	1 562	1 474
Werkloosheidswet (WW)	5 246	4 557	4 782	5 508	6 891	7 673	7 841
Uitvoeringsfonds voor de Overheid (UFO)	–	–	247	310	462	476	494
Niet toe te rekenen	304	482	581	585	575	482	482
<b>Saldo van netto besparingen en kapitaaloverdrachten</b>	– 2 457	6 555	245	– 2 069	95	298	– 584
Ziekenfondswet (ZFW)	5	1 414	468	– 847	– 21	– 1 053	– 1 714
Algemene Wet Bijzondere Ziektekosten (AWBZ)	– 663	528	– 907	– 2 752	– 292	1 928	1 042
Ziektewet (ZW)	– 141	–	–	–	–	–	–
Algemene Arbeidsongeschiktheidswet (AAW)	– 494	– 93	– 21	–	–	–	–
Wet op de Arbeidsongeschiktheidsverzekering (WAO)	– 134	474	938	1 215	– 96	– 768	– 54
Arbeidsongeschiktheidskas (AOK)	–	237	– 219	– 41	362	699	– 33
Wet Arbeidsongeschiktheidsverzekering Zelfstandigen (WAZ)	–	301	237	309	275	– 327	– 416
Algemene Ouderdomswet (AOW)	– 667	1 321	– 1 841	– 1 014	– 87	– 107	43
Algemene Nabestaandenwet (ANW)	– 123	92	– 139	– 13	3	145	118
Werkloosheidswet (WW)	– 279	2 267	1 616	972	– 124	– 354	365
Uitvoeringsfonds voor de Overheid (UFO)	–	–	55	50	1	75	27
Niet toe te rekenen	39	14	58	52	74	60	38
Investerings (netto) (–)	– 34	30	10	10	– 11	– 79	– 60
<b>Vorderingensaldo</b>	– 2 423	6 525	235	– 2 079	106	377	– 524



**TABEL D 4.1**  
**Netto winst van bedrijven van natuurlijke personen naar bedrijfstakken**

	1995	2000	2001	2002	2003	2004*	2005*
	<i>mln euro</i>						
<b>BEDRIJVEN VAN NATUURLIJKE PERSONEN 1)</b>							
Gemengd inkomen (netto)	16 224	21 173	22 198	21 889	22 382	22 500	23 255
Landbouw, bosbouw en visserij	4 665	3 829	3 847	2 973	3 316	2 803	3 062
Industrie	643	822	820	812	827	1 065	1 068
Bouwnijverheid	861	1 454	1 615	1 626	1 704	1 852	2 032
Handel, horeca en reparatie	3 655	5 518	5 701	6 103	5 840	5 638	5 313
Vervoer, opslag en communicatie	722	1 053	1 125	1 002	1 055	1 073	1 047
Financiële en zakelijke dienstverlening	2 973	4 887	4 993	4 705	4 698	4 681	5 194
Zorg en overige dienstverlening	2 705	3 610	4 097	4 668	4 942	5 388	5 539
Ontvangen rente	303	347	332	299	294	281	284
Betaalde rente (-)	1 752	1 734	1 774	1 737	2 123	2 013	2 058
Ontvangen inkomen uit grond en minerale reserves (saldo)	- 121	- 81	- 82	- 70	- 70	- 72	- 65
<b>Netto winst vóór belastingen</b>	<b>14 654</b>	<b>19 705</b>	<b>20 674</b>	<b>20 381</b>	<b>20 483</b>	<b>20 696</b>	<b>21 416</b>
Landbouw, bosbouw en visserij	3 841	3 173	3 092	2 344	2 444	2 014	2 220
Industrie	600	792	769	750	778	1 018	1 020
Bouwnijverheid	833	1 415	1 561	1 569	1 651	1 799	1 978
Handel, horeca en reparatie	3 219	4 996	5 311	5 683	5 312	5 119	4 820
Vervoer, opslag en communicatie	661	1 024	1 076	914	887	899	875
Financiële en zakelijke dienstverlening	2 863	4 779	4 863	4 559	4 577	4 570	5 073
Zorg en overige dienstverlening	2 637	3 526	4 002	4 562	4 834	5 277	5 430

1) Bedrijven van natuurlijke personen behoren tot de sector huishoudens. Hieronder vallen niet eigen-woningbezit, zwart en fraude, kinderoppas, huishoudelijke hulp e.d.

**TABEL D 4.2**  
**Alternatief beschikbaar inkomen van huishoudens en werkelijke individuele consumptie**

	1995	2000	2001	2002	2003	2004*	2005*
	<i>mln euro</i>						
Alternatief beschikbaar inkomen van huishoudens (netto)	198 386	258 789	285 401	296 662	299 917	303 837	308 129
Beschikbaar inkomen van huishoudens (netto)	158 527	205 198	226 407	231 535	230 907	233 064	235 377
Overdrachten in natura	39 859	53 591	58 994	65 127	69 010	70 773	72 752
Consumptieve bestedingen door IZW huishoudens	1 760	3 512	3 778	4 119	4 191	4 254	4 359
Individuele consumptie door de overheid	38 099	50 079	55 216	61 008	64 819	66 519	68 393
Sociale uitkeringen in natura via marktproducenten	22 661	29 185	31 968	36 156	38 961	40 265	41 311
Uitkeringen wettelijke sociale verzekering	18 355	25 163	27 786	31 495	34 131	35 357	36 291
Uitkeringen sociale voorziening	4 306	4 022	4 182	4 661	4 830	4 908	5 020
Sociale overdrachten van individuele niet-marktproducten	15 438	20 894	23 248	24 852	25 858	26 254	27 082
Werkelijke individuele consumptie	189 157	260 902	279 460	294 051	302 922	307 966	315 446
Consumptieve bestedingen door huishoudens	149 298	207 311	220 466	228 924	233 912	237 193	242 694
Overdrachten in natura	39 859	53 591	58 994	65 127	69 010	70 773	72 752
<b>NAAR VERBRUIKSFUNCTIE 1)</b>							
Voeding en niet-alcoholische dranken	19 221	22 992	24 488	25 547	26 009	25 868	25 687
Alcoholische dranken en tabak	4 926	5 915	6 609	6 779	6 899	7 126	7 224
Kleding en schoeisel	9 527	12 493	13 150	13 396	12 827	12 653	13 092
Huisvesting, water en energie	32 498	43 424	46 692	48 472	50 907	52 664	55 462
Consumptieve bestedingen door huishoudens	31 547	41 962	45 187	46 755	49 304	51 015	53 754
Individuele consumptie door de overheid	951	1 462	1 505	1 717	1 603	1 649	1 708
Uitkeringen sociale voorziening in natura via marktproducenten	951	1 462	1 505	1 717	1 603	1 649	1 708
Woninginrichting en huishouding	10 427	15 152	16 163	16 135	15 793	15 206	15 098
Gezondheid	18 304	23 647	26 065	29 240	31 326	32 882	33 481
Consumptieve bestedingen door huishoudens	6 095	8 736	9 761	10 962	11 580	12 665	12 842
Individuele consumptie door de overheid	12 209	14 911	16 304	18 278	19 746	20 217	20 639
Uitkeringen wettelijke sociale verzekering in natura via marktproducenten	12 001	14 614	16 004	17 888	19 361	19 812	20 208
Sociale overdrachten van individuele niet-marktproducten	208	297	300	390	385	405	431
Vervoer	16 911	23 675	24 134	25 763	26 050	26 756	27 494
Communicatie	3 280	7 997	9 096	10 228	10 890	11 008	10 958
Recreatie en cultuur	19 166	27 423	29 211	30 209	29 721	29 108	29 072
Consumptieve bestedingen door huishoudens 2)	17 546	24 559	26 106	26 751	26 192	25 520	25 378
Consumptieve bestedingen door IZW huishoudens	421	1 427	1 545	1 787	1 822	1 839	1 896
Individuele consumptie door de overheid	1 199	1 437	1 560	1 671	1 707	1 749	1 798
Sociale overdrachten van individuele niet-marktproducten	1 199	1 437	1 560	1 671	1 707	1 749	1 798
Onderwijs	13 969	18 207	19 869	21 436	22 593	23 295	23 727
Consumptieve bestedingen door huishoudens	946	1 161	1 216	1 299	1 409	1 507	1 311
Individuele consumptie door de overheid	13 023	17 046	18 653	20 137	21 184	21 788	22 416
Uitkeringen sociale voorziening in natura via marktproducenten	856	808	780	871	942	979	843
Sociale overdrachten van individuele niet-marktproducten	12 167	16 238	17 873	19 266	20 242	20 809	21 573
Horeca	8 318	11 517	12 083	12 447	12 153	12 055	12 347
Sociale bescherming	12 656	18 038	20 126	22 427	24 090	24 682	25 472
Consumptieve bestedingen door huishoudens	1 900	2 764	2 884	3 164	3 455	3 511	3 587
Consumptieve bestedingen door IZW huishoudens	39	51	48	58	56	55	53
Individuele consumptie door de overheid	10 717	15 223	17 194	19 205	20 579	21 116	21 832
Sociale uitkeringen in natura via marktproducenten	8 853	12 301	13 679	15 680	17 055	17 825	18 552
Uitkeringen wettelijke sociale verzekering	6 354	10 549	11 782	13 607	14 770	15 545	16 083
Uitkeringen sociale voorziening	2 499	1 752	1 897	2 073	2 285	2 280	2 469
Sociale overdrachten van individuele niet-marktproducten	1 864	2 922	3 515	3 525	3 524	3 291	3 280
Overige	19 954	30 422	31 774	31 972	33 664	34 663	36 332
Consumptieve bestedingen door huishoudens	18 654	28 388	29 589	29 698	31 351	32 303	33 922
Consumptieve bestedingen door IZW huishoudens	1 300	2 034	2 185	2 274	2 313	2 360	2 410

1) Betreft voor de verbruiksfuncties zonder nadere onderverdeling alleen consumptieve bestedingen van huishoudens.

2) Inclusief consumptie ingezetenen in het buitenland, exclusief consumptie niet-ingezetenen in Nederland.

**TABEL D 6.1**  
**Transacties van het buitenland met Nederland exclusief bijzondere financiële instellingen**

	1995	2000	2001	2002	2003	2004*	2005*
<i>mln euro</i>							
<b>MIDDELEN</b>							
Invoer van goederen en diensten	158 703	257 979	264 330	257 388	260 019	280 047	303 525
Goederen	126 864	208 552	209 751	200 900	202 221	221 304	242 424
Diensten	31 839	49 427	54 579	56 488	57 798	58 743	61 101
Beloning van werknemers	1 166	1 416	1 436	1 570	1 807	2 054	2 151
Lonen	1 019	1 144	1 157	1 250	1 425	1 600	1 654
Sociale premies t.l.v. werkgevers	147	272	279	320	382	454	497
Belastingen op productie en invoer	3 400	3 348	3 134	2 543	2 551	2 326	2 463
Productgebonden	3 367	3 334	3 116	2 525	2 523	2 292	2 418
Niet-productgebonden	33	14	18	18	28	34	45
Subsidies (-)	1 862	1 331	1 069	1 258	1 370	1 378	1 291
Productgebonden	1 766	1 152	865	1 131	1 157	1 035	971
Niet-productgebonden	96	179	204	127	213	343	320
Inkomen uit vermogen	20 824	45 958	51 332	42 796	46 279	50 056	61 867
Rente	14 337	29 391	35 479	31 478	30 749	32 511	38 767
Dividenden	5 931	12 679	13 807	11 538	10 885	13 661	24 075
Inkomen onttrokken aan quasi-vennootschappen	132	368	357	422	560	738	758
Ingehouden winsten op directe buitenlandse investeringen	177	3 237	1 423	- 916	3 812	2 855	- 2 037
Inkomen uit vermogen toegerekend aan polishouders	247	283	266	274	273	291	304
Belastingen op inkomen en vermogen	104	268	260	208	210	190	210
Belastingen op inkomen (dividendbelasting)	104	268	260	208	210	190	210
Sociale premies	247	309	330	323	299	266	263
Premies wettelijke sociale verzekering	247	309	330	323	299	266	263
Sociale uitkeringen (in geld)	1 161	1 501	1 611	1 727	1 873	2 021	2 080
Uitkeringen wettelijke sociale verzekering	868	1 002	1 060	1 117	1 240	1 302	1 340
Pensioenuitkeringen	293	499	551	610	633	719	740
Overige inkomensoverdrachten	4 522	8 505	9 047	9 716	10 147	11 337	12 328
Schadeverzekeringspremies	610	1 295	1 349	1 441	1 987	2 025	2 037
Schadeverzekeringsuitkeringen	171	94	170	215	183	178	194
Overige inkomensoverdrachten n.e.g.	3 741	7 116	7 528	8 060	7 977	9 134	10 097
Correctie pensioenvoorziening	- 54	- 207	- 266	- 289	- 272	- 293	- 271
Kapitaaloverdrachten	1 928	2 677	2 550	2 428	2 384	2 598	3 305
Investeringsbijdragen	329	158	162	105	118	155	123
Overige kapitaaloverdrachten	1 599	2 519	2 388	2 323	2 266	2 443	3 182
<b>Totaal middelen</b>	<b>190 139</b>	<b>320 423</b>	<b>332 695</b>	<b>317 152</b>	<b>323 927</b>	<b>349 224</b>	<b>386 630</b>
<b>BESTEDINGEN</b>							
Uitvoer van goederen en diensten	177 011	283 004	291 592	289 261	291 725	316 177	343 752
Goederen	144 366	232 334	236 721	232 123	233 263	255 845	281 050
Diensten	32 645	50 670	54 871	57 138	58 462	60 332	62 702
Beloning van werknemers	1 176	1 209	1 289	1 246	1 130	1 040	969
Lonen	958	935	999	966	869	802	750
Sociale premies t.l.v. werkgevers	218	274	290	280	261	238	219
Inkomen uit vermogen	25 674	54 452	53 996	46 388	51 065	63 634	65 244
Rente	14 868	28 415	33 900	28 938	28 478	29 873	35 505
Dividenden	6 311	20 465	23 759	14 732	16 477	19 550	37 489
Inkomen onttrokken aan quasi-vennootschappen	287	385	278	260	229	241	222
Ingehouden winsten op directe buitenlandse investeringen	4 128	5 105	- 4 015	2 396	5 819	13 918	- 8 017
Inkomen uit vermogen toegerekend aan polishouders	80	82	74	62	62	52	45
Belastingen op inkomen en vermogen	472	1 048	1 184	1 100	1 074	1 236	1 630
Belastingen op inkomen (dividendbelasting)	472	1 048	1 184	1 100	1 074	1 236	1 630
Sociale premies	571	743	692	743	855	1 004	1 080
Premies wettelijke sociale verzekering	332	451	407	422	494	578	611
Pensioenpremies	239	292	285	321	361	426	469
Sociale uitkeringen (in geld)	202	188	200	217	207	218	230
Uitkeringen wettelijke sociale verzekering	202	188	200	217	207	218	230
Overige inkomensoverdrachten	1 701	2 787	2 961	3 272	3 941	4 234	4 308
Schadeverzekeringspremies	171	94	170	215	183	178	194
Schadeverzekeringsuitkeringen	610	1 295	1 349	1 441	1 987	2 025	2 037
Overige inkomensoverdrachten n.e.g.	920	1 398	1 442	1 616	1 771	2 031	2 077
Kapitaaloverdrachten	826	1 463	1 757	1 461	1 362	1 424	1 565
Investeringsbijdragen	34	57	100	87	182	190	96
Overige kapitaaloverdrachten	792	1 406	1 657	1 374	1 180	1 234	1 469
<b>Totaal bestedingen</b>	<b>207 633</b>	<b>344 894</b>	<b>353 671</b>	<b>343 688</b>	<b>351 359</b>	<b>388 967</b>	<b>418 778</b>
<b>SALDI</b>							
Saldo lopende transacties van het buitenland met Nederland	- 18 596	- 25 685	- 21 769	- 27 503	- 28 454	- 40 917	- 33 888
Saldo van netto besparingen en kapitaaloverdrachten	- 17 494	- 24 471	- 20 976	- 26 536	- 27 432	- 39 743	- 32 148
Vorderingensaldo	- 17 494	- 24 471	- 20 976	- 26 536	- 27 432	- 39 743	- 32 148
Totaal vermogenssaldo (beginbalans)	- 38 893	26 424	27 250	- 2 441	- 28 001	- 99 090	- 140 356
Verandering in financieel vermogen	- 18 086	- 23 824	- 19 901	- 27 328	- 39 766	- 38 745	- 34 240
Statistisch verschil	- 592	647	1 075	- 792	- 12 334	998	- 2 092
Totaal overige mutaties in vermogenssaldo	21 391	24 650	- 9 790	1 768	- 31 323	- 2 521	12 006
Totaal vermogenssaldo (eindbalans)	- 35 588	27 250	- 2 441	- 28 001	- 99 090	- 140 356	- 162 591

**TABEL D 6.1 (vervolg)**  
**Transacties van het buitenland met Nederland exclusief bijzondere financiële instellingen**

	1995	2000	2001	2002	2003	2004*	2005*
	<i>mln euro</i>						
<b>BEGINBALANS</b>							
<b>VORDERINGEN</b>							
Chartaal geld	–	–	–	–	–	2 304	1 300
Girale deposito's	6 311	36 446	45 451	60 603	53 992	68 959	56 383
Spaartegoeden (in euro's)	2 855	–	–	–	–	–	–
Overige deposito's	98 881	233 978	249 506	298 107	331 718	321 894	388 119
Kortlopende waardepapieren	644	19 921	20 020	27 022	43 456	43 193	41 728
Obligaties	67 431	173 573	229 650	300 329	328 226	370 272	436 138
Kortlopende leningen	31 377	53 891	58 468	59 932	63 438	69 324	65 415
Langlopende leningen	31 483	57 452	90 452	125 710	130 405	134 920	117 897
Aandelen en overige deelnemingen	141 891	460 072	478 458	437 093	351 517	368 278	394 254
Pensioen- en levensverzekeringsvoorzieningen	2 604	6 717	6 499	6 577	7 237	7 811	8 950
Pensioenvoorzieningen	–	–	–	–	–	–	–
Levensverzekeringsvoorzieningen	2 604	6 717	6 499	6 577	7 237	7 811	8 950
Handelskredieten en transitorische posten	14 892	20 045	25 910	26 563	20 583	23 196	36 947
<b>Totaal vorderingen</b>	<b>398 369</b>	<b>1 062 095</b>	<b>1 204 414</b>	<b>1 341 936</b>	<b>1 330 572</b>	<b>1 410 151</b>	<b>1 547 131</b>
<b>SCHULDEN</b>							
Monetair goud en bijzondere trekkingsrechten	17 364	9 429	8 548	9 054	8 926	8 250	8 005
Chartaal geld	202	142	274	103	113	76	72
Girale deposito's	7 759	14 808	30 938	20 896	25 713	30 874	44 003
Overige deposito's	92 652	153 867	164 118	236 176	242 690	268 902	269 768
Kortlopende waardepapieren	14 789	16 511	7 395	4 776	5 442	8 628	16 011
Obligaties	39 886	194 733	242 307	283 500	339 973	372 884	432 257
Kortlopende leningen	42 297	92 548	86 987	129 273	136 469	108 010	116 545
Langlopende leningen	50 138	100 726	140 020	172 473	172 134	203 965	217 453
Aandelen en overige deelnemingen	153 625	433 809	473 340	464 722	402 995	474 769	543 863
Pensioen- en levensverzekeringsvoorzieningen	959	1 100	1 098	1 059	1 024	990	945
Levensverzekeringsvoorzieningen	959	1 100	1 098	1 059	1 024	990	945
Handelskredieten en transitorische posten	17 591	17 998	22 139	22 345	23 094	31 893	38 565
<b>Totaal schulden</b>	<b>437 262</b>	<b>1 035 671</b>	<b>1 177 164</b>	<b>1 344 377</b>	<b>1 358 573</b>	<b>1 509 241</b>	<b>1 687 487</b>
<b>FINANCIËLE REKENING</b>							
<b>VORDERINGEN</b>							
Chartaal geld	–	–	–	–	4 196	– 1 004	– 600
Girale deposito's	899	8 181	13 570	– 2 804	18 283	– 10 700	9 313
Spaartegoeden (in euro's)	915	–	–	–	–	–	–
Overige deposito's	6 727	8 168	40 709	53 953	5 823	73 717	11 311
Kortlopende waardepapieren	353	99	7 138	16 607	– 262	– 1 485	– 7 987
Obligaties	6 189	57 366	69 635	39 711	58 575	62 441	76 707
Kortlopende leningen	5 215	2 880	588	7 662	4 478	– 2 920	11 827
Langlopende leningen	– 332	30 818	32 864	11 059	7 145	– 14 499	9 540
Aandelen en overige deelnemingen	1 013	25 990	28 176	6 308	4 589	9 228	60 144
Pensioen- en levensverzekeringsvoorzieningen	17	– 84	– 141	– 183	– 162	– 190	– 163
Pensioenvoorzieningen	– 54	– 207	– 266	– 289	– 272	– 293	– 271
Levensverzekeringsvoorzieningen	71	123	125	106	110	103	108
Handelskredieten en transitorische posten	627	9 306	229	– 10 008	1 869	4 080	– 4 087
<b>Verandering van vorderingen</b>	<b>21 623</b>	<b>142 724</b>	<b>192 768</b>	<b>122 305</b>	<b>104 534</b>	<b>118 668</b>	<b>166 005</b>
<b>SCHULDEN</b>							
Monetair goud en bijzondere trekkingsrechten	– 524	– 1 017	– 125	– 464	– 777	– 27	– 940
Chartaal geld	4	132	– 7	7	– 37	– 4	6
Girale deposito's	1 423	14 505	– 10 468	6 665	7 326	13 778	17 725
Overige deposito's	2 742	6 760	69 438	22 224	43 515	10 290	19 464
Kortlopende waardepapieren	– 2 042	– 8 972	– 2 393	702	3 694	7 581	605
Obligaties	8 075	48 910	34 344	60 261	37 556	49 885	50 503
Kortlopende leningen	5 432	– 8 112	40 275	19 291	– 20 495	12 540	10 890
Langlopende leningen	1 013	41 626	30 178	11 156	33 511	12 677	33 313
Aandelen en overige deelnemingen	22 481	65 741	49 759	30 663	39 857	49 822	64 288
Pensioen- en levensverzekeringsvoorzieningen	22	– 29	– 12	– 35	– 34	– 45	– 52
Levensverzekeringsvoorzieningen	22	– 29	– 12	– 35	– 34	– 45	– 52
Handelskredieten en transitorische posten	1 083	7 004	1 680	– 837	184	916	4 443
<b>Verandering van schulden</b>	<b>39 709</b>	<b>166 548</b>	<b>212 669</b>	<b>149 633</b>	<b>144 300</b>	<b>157 413</b>	<b>200 245</b>

**TABEL D 6.1 (slot)**  
**Transacties van het buitenland met Nederland exclusief bijzondere financiële instellingen**

	1995	2000	2001	2002	2003	2004*	2005*
	<i>mln euro</i>						
<b>OVERIGE MUTATIES</b>							
<b>VORDERINGEN</b>							
Chartaal geld	-	-	-	-	- 1 892	-	-
Girale deposito's	-	824	1 582	- 3 807	- 3 316	- 1 876	2 399
Spaartegoeden (in euro's)	-	-	-	-	-	-	-
Overige deposito's	425	7 360	7 892	- 20 342	- 15 647	- 7 492	14 785
Kortlopende waardepapieren	- 1	-	- 136	- 173	- 1	20	-
Obligaties	8 150	- 1 289	1 044	- 11 814	- 16 529	3 425	- 2 526
Kortlopende leningen	- 102	1 697	876	- 4 156	1 408	- 989	454
Langlopende leningen	- 1 133	2 182	2 394	- 6 364	- 2 630	- 2 524	3 457
Aandelen en overige deelnemingen	14 577	- 7 604	- 69 541	- 91 884	12 172	16 748	70 332
Pensioen- en levensverzekeringsvoorzieningen	989	- 134	219	843	736	1 329	616
Pensioenvoorzieningen	54	207	266	289	272	293	271
Levensverzekeringsvoorzieningen	935	- 341	- 47	554	464	1 036	345
Handelskredieten en transitorische posten	- 49	- 3 441	424	4 028	744	9 671	8 949
<b>Totaal vorderingen overige mutaties</b>	<b>22 856</b>	<b>- 405</b>	<b>- 55 246</b>	<b>- 133 669</b>	<b>- 24 955</b>	<b>18 312</b>	<b>98 466</b>
<b>SCHULDEN</b>							
Monetair goud en bijzondere trekkingsrechten	- 1 068	136	631	336	101	- 218	2 615
Chartaal geld	-	-	- 164	3	-	-	-
Girale deposito's	- 2	1 625	426	- 1 848	- 2 165	- 649	2 609
Overige deposito's	- 969	3 491	2 620	- 15 710	- 17 303	- 9 424	8 709
Kortlopende waardepapieren	- 506	- 144	- 226	- 36	- 508	- 198	526
Obligaties	4 043	- 1 336	6 849	- 3 788	- 4 645	9 488	13 958
Kortlopende leningen	- 1 313	2 551	2 011	- 12 095	- 7 964	- 4 005	2 775
Langlopende leningen	500	- 2 332	2 275	- 11 495	- 1 680	811	9 516
Aandelen en overige deelnemingen	3 261	- 26 210	- 58 377	- 92 390	31 917	19 272	45 137
Pensioen- en levensverzekeringsvoorzieningen	80	27	- 27	-	-	-	- 1
Levensverzekeringsvoorzieningen	80	27	- 27	-	-	-	- 1
Handelskredieten en transitorische posten	- 2 561	- 2 863	- 1 474	1 586	8 615	5 756	616
<b>Totaal schulden overige mutaties</b>	<b>1 465</b>	<b>- 25 055</b>	<b>- 45 456</b>	<b>- 135 437</b>	<b>6 368</b>	<b>20 833</b>	<b>86 460</b>
<b>EINDBALANS</b>							
<b>VORDERINGEN</b>							
Chartaal geld	-	-	-	-	2 304	1 300	700
Girale deposito's	7 210	45 451	60 603	53 992	68 959	56 383	68 095
Spaartegoeden (in euro's)	3 770	-	-	-	-	-	-
Overige deposito's	106 033	249 506	298 107	331 718	321 894	388 119	414 215
Kortlopende waardepapieren	996	20 020	27 022	43 456	43 193	41 728	33 741
Obligaties	81 770	229 650	300 329	328 226	370 272	436 138	510 319
Kortlopende leningen	36 490	58 468	59 932	63 438	69 324	65 415	77 696
Langlopende leningen	30 018	90 452	125 710	130 405	134 920	117 897	130 894
Aandelen en overige deelnemingen	157 481	478 458	437 093	351 517	368 278	394 254	524 730
Pensioen- en levensverzekeringsvoorzieningen	3 610	6 499	6 577	7 237	7 811	8 950	9 403
Pensioenvoorzieningen	-	-	-	-	-	-	-
Levensverzekeringsvoorzieningen	3 610	6 499	6 577	7 237	7 811	8 950	9 403
Handelskredieten en transitorische posten	15 470	25 910	26 563	20 583	23 196	36 947	41 809
<b>Totaal vorderingen</b>	<b>442 848</b>	<b>1 204 414</b>	<b>1 341 936</b>	<b>1 330 572</b>	<b>1 410 151</b>	<b>1 547 131</b>	<b>1 811 602</b>
<b>SCHULDEN</b>							
Monetair goud en bijzondere trekkingsrechten	15 772	8 548	9 054	8 926	8 250	8 005	9 680
Chartaal geld	206	274	103	113	76	72	78
Girale deposito's	9 180	30 938	20 896	25 713	30 874	44 003	64 337
Overige deposito's	94 425	164 118	236 176	242 690	268 902	269 768	297 941
Kortlopende waardepapieren	12 241	7 395	4 776	5 442	8 628	16 011	17 142
Obligaties	52 004	242 307	283 500	339 973	372 884	432 257	496 718
Kortlopende leningen	46 416	86 987	129 273	136 469	108 010	116 545	130 210
Langlopende leningen	51 651	140 020	172 473	172 134	203 965	217 453	260 282
Aandelen en overige deelnemingen	179 367	473 340	464 722	402 995	474 769	543 863	653 288
Pensioen- en levensverzekeringsvoorzieningen	1 061	1 098	1 059	1 024	990	945	893
Levensverzekeringsvoorzieningen	1 061	1 098	1 059	1 024	990	945	893
Handelskredieten en transitorische posten	16 113	22 139	22 345	23 094	31 893	38 565	43 624
<b>Totaal schulden</b>	<b>478 436</b>	<b>1 177 164</b>	<b>1 344 377</b>	<b>1 358 573</b>	<b>1 509 241</b>	<b>1 687 487</b>	<b>1 974 193</b>

# Historische gegevens

**TABEL H 1**  
Goederen- en dienstentotalen: indexcijfers

	Beschikbaar voor finale bestedingen			Finale bestedingen							Uitvoer
	Totaal	Binnenlands product (bruto, marktprijzen)	Invoer	Totaal	Nationale finale bestedingen				Veranderingen in voorraden 1)		
					Totaal	Consumptieve bestedingen		Investerings in v.a. (bruto)			
						huishoudens incl. IZWh	overheid	overheid		vennootschappen, huishoudens en IZWh	
1	2	3	4	5	6	7	8	9	10	11	
<i>volume-indexcijfers (1938=100)</i>											
1900	.	.	.	.	.	.	.	.	.	.	.
1913	.	.	.	.	.	.	.	.	.	.	.
1921	70	68	80	70	71	67	80	63	89	66	
1929	103	96	120	103	98	88	82	94	115	114	
1938	100	100	100	100	100	100	100	100	100	100	
1948	115	124	84	115	127	117	200	64	128	69	
1960	230	220	240	230	200	170	280	120	250	320	
1969	410	340	540	410	320	290	360	230	450	640	
1979	610	470	920	610	430	430	530	190	530	1150	
1989	770	570	1250	770	500	460	690	180	670	1710	
1999	1170	780	2360	1170	670	620	840	260	990	3260	
2005*	1370	860	3100	1370	710	670	960	320	920	4400	
<i>deflatoren: indexcijfers (1938=100)</i>											
1900	.	.	.	.	.	83	.	.	.	.	
1913	.	.	.	.	.	97	.	.	.	.	
1921	170	155	205	170	159	162	134	192	172	209	
1929	132	123	158	132	126	132	119	130	114	156	
1938	100	100	100	100	100	100	100	100	100	100	
1948	248	215	413	248	226	205	228	307	307	405	
1960	370	340	490	370	360	320	470	550	480	430	
1969	500	540	500	500	550	450	1010	870	630	460	
1979	1030	1130	990	1030	1180	890	2610	2130	1360	860	
1989	1260	1410	1180	1260	1490	1170	2840	2760	1740	1000	
1999	1420	1740	1120	1420	1850	1480	3680	3090	1950	970	
2005*	1620	2070	1180	1620	2180	1730	4590	3430	2230	1040	

1) Inclusief saldo aan- en verkopen van kostbaarheden.

**TABEL H 2**  
**Componenten van het binnenlands product**

	Lonen	Sociale premies t.l.v. werkgevers	Exploitatie-overschot/gemengd inkomen (netto)	Saldo van belastingen op productie en invoer en subsidies	Binnenlands product (netto, marktprijzen)	Afschrijvingen	Binnenlands product (bruto, marktprijzen)	Arbeids-volume werkzame personen, in arbeidsjaren	Gemiddelde bevolking
	1	2	3	4	5=1-4	6	7=5+6	8	9
	<i>mln euro</i>						<i>x 1 000</i>		
1900	.	.	.	44	752	.	.	.	5 142
1901	.	.	.	46	783	.	.	.	5 221
1902	.	.	.	47	801	.	.	.	5 305
1903	.	.	.	49	814	.	.	.	5 389
1904	.	.	.	49	837	.	.	.	5 470
1905	.	.	.	50	866	.	.	.	5 551
1906	.	.	.	52	896	.	.	.	5 632
1907	.	.	.	52	922	.	.	.	5 710
1908	.	.	.	52	945	.	.	.	5 786
1909	.	.	.	54	975	.	.	.	5 842
1910	.	.	.	57	1 007	.	.	.	5 902
1911	.	.	.	58	1 048	.	.	.	5 984
1912	.	.	.	60	1 118	.	.	.	6 068
1913	.	.	.	62	1 150	.	.	.	6 163
1914	.	.	.	61	1 137	.	.	.	6 276
1915	.	.	.	61	1 368	.	.	.	6 395
1916	.	.	.	64	1 556	.	.	.	6 516
1917	.	.	.	33	1 545	.	.	.	6 654
1918	.	.	.	- 10	.	.	.	.	6 752
1919	.	.	.	35	.	.	.	.	6 805
1920	.	.	.	127	.	.	.	.	6 848
1921	.	.	.	136	2 372	.	.	.	6 921
1921	1 222	31	1 069	121	2 443	185	2 628	2 530	6 921
1922	1 166	39	1 023	122	2 350	156	2 506	2 560	7 032
1923	1 107	39	991	124	2 261	154	2 415	2 530	7 150
1924	1 104	39	1 108	138	2 389	151	2 540	2 580	7 264
1925	1 110	37	1 154	150	2 451	151	2 602	2 630	7 366
1926	1 136	42	1 169	157	2 504	150	2 654	2 680	7 471
1927	1 163	43	1 214	164	2 584	153	2 737	2 740	7 576
1928	1 206	45	1 277	172	2 700	162	2 862	2 820	7 678
1929	1 261	47	1 288	176	2 772	173	2 945	2 900	7 781
1930	1 293	60	1 127	171	2 651	184	2 835	2 950	7 894
1931	1 254	68	953	162	2 437	183	2 620	2 900	7 999
1932	1 110	55	886	160	2 211	164	2 375	2 740	8 122
1933	1 067	55	854	163	2 139	150	2 289	2 740	8 237
1934	1 041	54	836	172	2 103	147	2 250	2 750	8 341
1935	994	52	853	178	2 077	140	2 217	2 750	8 433
1936	983	49	893	186	2 111	137	2 248	2 760	8 516
1937	1 029	56	994	213	2 292	162	2 454	2 860	8 598
1938	1 071	59	973	212	2 315	184	2 499	2 940	8 684
1939	1 109	64	1 144	235	2 552	198	2 750	3 110	8 781
1938	1 117	.	926	223	2 266	217	2 483	2 940	8 684
1940	.	.	.	.	.	.	.	.	8 869
1941	.	.	.	.	.	.	.	.	8 960
1942	.	.	.	.	.	.	.	.	9 051
1943	.	.	.	.	.	.	.	.	9 096
1944	.	.	.	.	.	.	.	.	9 177
1945	.	.	.	.	.	.	.	.	9 246
1946	2 475	.	1 654	273	4 403	442	4 845	.	9 411
1947	2 877	.	2 129	370	5 376	581	5 957	3 548	9 632
1948	3 222	.	2 514	604	6 339	667	7 006	3 700	9 795
1948	2 857	394	2 120	627	5 998	732	6 730	3 700	9 795
1949	2 996	431	2 520	825	6 772	774	7 546	3 751	9 949
1950	3 285	471	2 874	971	7 601	840	8 441	3 773	10 109
1951	3 684	537	3 267	1 159	8 647	993	9 640	3 787	10 264
1952	3 789	587	3 402	1 183	8 961	1 091	10 052	3 771	10 380
1953	4 039	633	3 715	1 223	9 610	1 089	10 699	3 840	10 490
1954	4 598	716	4 173	1 340	10 827	1 127	11 954	3 944	10 611

**TABEL H 2 (slot)**  
**Componenten van het binnenlands product**

	Lonen	Sociale premies t.l.v. werkgevers	Exploitatie-overschot/gemengd inkomen (netto)	Saldo van belastingen op productie en invoer en subsidies	Binnenlands product (netto, marktprijzen)	Afschrijvingen	Binnenlands product (bruto, marktprijzen)	Arbeids-volume werkzame personen, in arbeidsjaren	Gemiddelde bevolking
	1	2	3	4	5=1-4	6	7=5+6	8	9
	<i>mln euro</i>						<i>x 1 000</i>		
1955	5 177	800	4 782	1 368	12 127	1 247	13 374	4 016	10 749
1956	5 772	889	5 079	1 411	13 151	1 353	14 504	4 078	10 888
1957	6 475	1 014	5 403	1 366	14 258	1 509	15 767	4 100	11 022
1958	6 714	1 058	5 245	1 296	14 313	1 599	15 912	4 062	11 185
1959	6 990	1 107	5 696	1 495	15 288	1 683	16 971	4 104	11 347
1960	7 798	1 230	6 516	1 668	17 212	1 774	18 986	4 182	11 483
1961	8 513	1 400	6 393	1 830	18 136	1 909	20 045	4 243	11 637
1962	9 415	1 479	6 637	1 986	19 517	2 062	21 579	4 328	11 801
1963	10 339	1 813	6 852	2 166	21 170	2 241	23 411	4 387	11 964
1964	12 286	2 216	8 030	2 539	25 071	2 477	27 548	4 464	12 125
1965	13 923	2 507	8 719	2 891	28 040	2 727	30 767	4 502	12 293
1966	15 383	3 101	8 767	3 258	30 509	2 993	33 502	4 537	12 455
1967	16 626	3 548	9 704	3 625	33 503	3 252	36 755	4 523	12 597
1968	18 066	4 181	10 755	4 236	37 238	3 516	40 754	4 565	12 726
1969	20 836	4 939	12 099	4 394	42 268	3 888	46 156	4 641	12 873
1969	22 016	5 419	14 285	4 350	46 070	5 783	51 853	4 943	12 873
1970	25 149	6 241	15 162	4 992	51 544	6 592	58 136	5 003	13 032
1971	28 673	7 399	15 971	5 955	57 998	7 640	65 638	5 028	13 194
1972	31 966	8 444	17 777	6 664	64 851	8 680	73 531	4 980	13 330
1973	36 439	10 474	20 428	7 254	74 595	9 572	84 167	4 984	13 438
1974	42 163	12 388	22 185	7 630	84 366	11 129	95 495	4 992	13 543
1975	47 730	14 046	22 386	8 561	92 723	12 696	105 419	4 955	13 660
1976	53 048	15 810	26 808	9 739	105 405	14 441	119 846	4 958	13 773
1977	58 297	17 086	28 101	11 662	115 146	15 810	130 956	4 969	13 856
1978	63 037	18 485	30 061	12 282	123 865	17 458	141 323	5 007	13 939
1979	67 429	20 262	30 147	12 926	130 764	19 057	149 821	5 081	14 034
1980	71 506	21 749	33 130	13 314	139 699	21 022	160 721	5 115	14 148
1981	73 098	22 143	36 699	13 576	145 516	23 013	168 529	5 046	14 247
1982	75 606	22 480	38 910	13 876	150 872	24 479	175 351	4 916	14 312
1983	75 557	23 698	43 358	14 138	156 751	25 429	182 180	4 825	14 368
1984	76 241	23 533	49 236	15 044	164 054	26 439	190 493	4 829	14 423
1985	79 249	24 004	52 702	15 651	171 606	27 467	199 073	4 921	14 488
1986	82 933	24 949	52 311	16 944	177 137	28 362	205 499	5 024	14 567
1987	86 240	25 310	49 037	16 840	177 427	30 410	207 837	5 113	14 664
1988	89 356	25 252	50 954	17 824	183 386	32 656	216 042	5 191	14 760
1989	93 457	24 669	57 001	18 671	193 798	35 162	228 960	5 303	14 846
1990	107 809	17 703	60 050	20 586	206 148	37 413	243 561	5 441	14 947
1991	114 434	18 834	61 911	21 778	216 957	39 590	256 547	5 507	15 068
1992	120 983	20 134	61 155	22 638	224 910	41 562	266 472	5 570	15 182
1993	125 096	20 053	59 532	25 549	230 230	43 012	273 242	5 562	15 290
1994	128 553	19 951	67 925	26 564	242 993	44 524	287 517	5 550	15 381
1995	131 471	22 258	72 034	30 783	256 546	45 687	302 233	5 663	15 460
1995	133 469	22 368	73 163	31 035	260 035	45 226	305 261	5 774	15 460
1996	138 394	23 426	77 403	33 382	272 605	47 150	319 755	5 908	15 526
1997	146 979	24 243	85 575	36 131	292 928	49 309	342 237	6 089	15 607
1998	148 291	35 763	87 794	38 233	310 081	52 383	362 464	6 266	15 703
1999	159 361	37 983	90 488	42 035	329 867	56 326	386 193	6 414	15 809
2000	170 718	41 085	99 874	44 975	356 652	61 308	417 960	6 534	15 922
2001	182 607	44 783	104 331	50 145	381 866	65 865	447 731	6 636	16 043
2002	189 544	49 281	106 231	50 731	395 787	69 427	465 214	6 620	16 147
2003	193 799	51 953	107 387	52 345	405 484	71 461	476 945	6 547	16 223
2004*	194 634	55 537	111 186	55 060	416 417	73 437	489 854	6 453	16 276
2005*	196 555	55 617	119 294	58 779	430 245	75 401	505 646	6 433	16 316

**TABEL H 3**  
**Nationaal inkomen, beschikbaar nationaal inkomen en vorderingensaldo**

	Saldo u/h buitenland ontvangen primaire inkomens	Nationaal inkomen		Saldo u/h buitenland ontvangen inkomens- over- drachten	Beschikbaar nationaal inkomen (bruto, marktprijzen)	Saldo lopende transacties met het buitenland	Vorderingensaldo		Arbeids- volume werkzame personen, in arbeidsjaren	Gemiddelde bevolking
		netto, marktprijzen	bruto, marktprijzen				nationaal	overheid		
	1	2	3	4	5=3+4	6	7	8	9	10
	<i>mln euro</i>						<i>% BBP</i>		<i>% mutaties</i>	
1900	63	815	.	.	.	.	.	.	.	1,3
1901	63	845	.	.	.	.	.	.	.	1,5
1902	62	863	.	.	.	.	.	.	.	1,6
1903	72	886	.	.	.	.	.	.	.	1,6
1904	68	904	.	.	.	.	.	.	.	1,5
1905	68	934	.	.	.	.	.	.	.	1,5
1906	83	978	.	.	.	.	.	.	.	1,5
1907	74	996	.	.	.	.	.	.	.	1,4
1908	79	1 023	.	.	.	.	.	.	.	1,3
1909	79	1 054	.	.	.	.	.	.	.	1,0
1910	85	1 093	.	.	.	.	.	.	.	1,0
1911	92	1 139	.	.	.	.	.	.	.	1,4
1912	102	1 220	.	.	.	.	.	.	.	1,4
1913	123	1 274	.	.	.	.	.	.	.	1,6
1914	102	1 239	.	.	.	.	.	.	.	1,8
1915	96	1 464	.	.	.	.	.	.	.	1,9
1916	120	1 675	.	.	.	.	.	.	.	1,9
1917	118	1 664	.	.	.	.	.	.	.	2,1
1918	.	1 860	.	.	.	.	.	.	.	1,5
1919	.	2 509	.	.	.	.	.	.	.	0,8
1920	.	2 852	.	.	.	.	.	.	.	0,6
1921	250	2 623	.	.	.	.	.	.	.	1,1
1921	230	2 673	2 858	1	2 859	- 59	.	.	.	1,1
1922	170	2 520	2 676	1	2 677	- 78	.	.	1,2	1,6
1923	181	2 442	2 596	1	2 597	- 15	.	.	-1,2	1,7
1924	201	2 590	2 741	1	2 742	11	.	.	2,0	1,6
1925	224	2 675	2 826	1	2 827	50	.	.	1,9	1,4
1926	256	2 760	2 910	1	2 911	68	.	.	1,9	1,4
1927	251	2 835	2 988	1	2 989	92	.	.	2,2	1,4
1928	276	2 976	3 138	1	3 139	95	.	.	2,9	1,3
1929	233	3 005	3 178	1	3 179	23	.	.	2,8	1,3
1930	236	2 887	3 071	1	3 072	22	.	.	1,7	1,5
1931	147	2 584	2 767	1	2 768	- 33	.	.	-1,7	1,3
1932	103	2 314	2 478	1	2 479	- 49	.	.	-5,5	1,5
1933	83	2 222	2 372	1	2 373	- 93	.	.	0,0	1,4
1934	64	2 167	2 314	1	2 315	- 40	.	.	0,4	1,3
1935	83	2 160	2 300	1	2 301	9	.	.	0,0	1,1
1936	114	2 225	2 362	1	2 363	48	.	.	0,4	1,0
1937	147	2 439	2 601	1	2 602	72	.	.	3,6	1,0
1938	162	2 477	2 661	1	2 662	94	.	.	2,8	1,0
1939	156	2 708	2 906	-	2 906	30	.	.	5,8	1,1
1938	182	2 448	2 665	.	.	.	.	.	2,8	1,0
1940	.	.	.	.	.	.	.	.	.	1,0
1941	.	.	.	.	.	.	.	.	.	1,0
1942	.	.	.	.	.	.	.	.	.	1,0
1943	.	.	.	.	.	.	.	.	.	0,5
1944	.	.	.	.	.	.	.	.	.	0,9
1945	.	.	.	.	.	.	.	.	.	0,8
1946	102	4 505	4 947	.	.	.	.	.	.	1,8
1947	99	5 475	6 056	.	.	.	.	.	.	2,3
1948	123	6 462	7 129	.	.	.	.	.	4,3	1,7
1948	40	6 038	6 770	37	6 807	- 657	-5,9	16,8	4,3	1,7
1949	117	6 889	7 663	43	7 706	- 142	2,3	11,6	1,4	1,6
1950	68	7 669	8 509	44	8 553	- 513	0,5	11,4	0,6	1,6
1951	102	8 749	9 742	16	9 758	- 122	1,4	7,1	0,4	1,5
1952	156	9 117	10 208	18	10 226	796	9,4	7,3	-0,4	1,1
1953	192	9 802	10 891	11	10 902	617	6,8	2,5	1,8	1,1
1954	191	11 018	12 145	6	12 151	106	1,5	0,8	2,7	1,2



**TABEL H 3 (slot)**  
**Nationaal inkomen, beschikbaar nationaal inkomen en vorderingensaldo**

	Saldo u/h buitenland ontvangen primaire inkomens	Nationaal inkomen		Saldo u/h buitenland ontvangen inkomens- over- drachten	Beschikbaar nationaal inkomen (bruto, marktprijzen)	Saldo lopende transacties met het buitenland	Vorderingensaldo		Arbeids- volume werkzame personen, in arbeidsjaren	Gemiddelde bevolking
		netto, marktprijzen	bruto, marktprijzen				nationaal	overheid		
	1	2	3	4	5=3+4	6	7	8	9	10
	<i>mln euro</i>						<i>% BBP</i>		<i>% mutaties</i>	
1955	250	12 377	13 624	1	13 625	354	3,0	-2,5	1,8	1,3
1956	145	13 296	14 649	- 18	14 631	- 340	-2,1	-0,6	1,5	1,3
1957	125	14 383	15 892	- 25	15 867	- 270	-1,6	0,2	0,5	1,2
1958	240	14 553	16 152	- 13	16 139	696	4,5	-1,7	-0,9	1,5
1959	303	15 591	17 274	- 25	17 249	809	4,7	0,5	1,0	1,4
1960	211	17 423	19 197	- 13	19 184	565	3,1	0,8	1,9	1,2
1961	294	18 430	20 339	- 31	20 308	287	1,5	0,1	1,5	1,3
1962	204	19 721	21 783	- 63	21 720	226	0,9	-0,6	2,0	1,4
1963	302	21 472	23 713	36	23 749	164	0,9	-1,3	1,4	1,4
1964	348	25 419	27 896	- 39	27 857	- 292	-0,9	-1,5	1,8	1,3
1965	343	28 383	31 110	- 93	31 017	32	0,3	-0,8	0,9	1,4
1966	273	30 782	33 775	- 101	33 674	- 323	-0,9	-0,9	0,8	1,3
1967	385	33 888	37 140	- 152	36 988	- 115	-0,4	-1,3	-0,3	1,1
1968	269	37 507	41 023	- 139	40 884	123	0,2	-0,9	0,9	1,0
1969	348	42 616	46 504	- 132	46 372	119	0,1	-0,5	1,7	1,2
1969	1 471	47 541	53 324	- 13	53 311	1 140	2,0	-1,1	.	1,2
1970	1 420	52 964	59 556	- 41	59 515	153	0,0	-1,5	1,2	1,2
1971	1 118	59 116	66 756	- 275	66 481	509	0,6	-1,6	0,5	1,2
1972	1 470	66 321	75 001	- 259	74 742	2 807	3,6	-0,7	-0,9	1,0
1973	2 054	76 649	86 221	- 614	85 607	3 590	4,1	0,5	0,1	0,8
1974	2 050	86 416	97 545	- 395	97 150	3 730	3,8	-0,3	0,2	0,8
1975	563	93 286	105 982	- 378	105 604	2 821	2,5	-2,9	-0,7	0,9
1976	1 438	106 843	121 284	- 137	121 147	4 355	3,5	-2,1	0,1	0,8
1977	1 352	116 498	132 308	- 568	131 740	1 369	0,9	-0,8	0,2	0,6
1978	726	124 591	142 049	- 1 100	140 949	- 1 268	-1,1	-2,1	0,8	0,6
1979	2 430	133 194	152 251	- 598	151 653	200	-0,1	-2,5	1,5	0,7
1980	1 713	141 412	162 434	- 760	161 674	- 721	-0,7	-4,0	0,7	0,8
1981	471	145 987	169 000	- 990	168 010	4 302	2,3	-5,0	-1,4	0,7
1982	643	151 515	175 994	- 978	175 016	6 101	3,2	-6,2	-2,6	0,5
1983	1 716	158 467	183 896	- 838	183 058	6 744	3,5	-5,5	-1,8	0,4
1984	2 356	166 410	192 849	- 1 238	191 611	9 615	4,9	-5,3	0,1	0,4
1985	- 210	171 396	198 863	- 926	197 937	6 712	3,2	-3,6	1,9	0,5
1986	- 192	176 945	205 307	- 1 182	204 125	5 018	2,2	-4,6	2,1	0,5
1987	2 307	179 734	210 144	- 969	209 175	5 334	2,3	-5,3	1,8	0,7
1988	1 695	185 081	217 737	- 537	217 200	7 492	3,3	-4,2	1,5	0,7
1989	2 142	195 940	231 102	- 608	230 494	7 705	3,1	-5,0	2,2	0,6
1990	- 1 688	204 460	241 873	- 666	241 207	6 819	2,6	-5,3	2,6	0,7
1991	- 807	216 150	255 740	- 1 778	253 962	7 661	2,8	-2,7	1,2	0,8
1992	- 2 032	222 878	264 440	- 1 683	262 757	5 735	1,9	-4,2	1,1	0,8
1993	- 169	230 061	273 073	- 2 453	270 620	12 797	4,4	-2,8	-0,2	0,7
1994	1 692	244 685	289 209	- 2 410	286 799	17 075	5,6	-3,5	-0,2	0,6
1995	3 632	260 178	305 865	- 2 303	303 562	19 351	6,0	-9,1	2,0	0,5
1995	4 535	264 570	309 796	- 3 088	306 708	18 844	5,8	-9,2	.	0,5
1996	2 855	275 460	322 610	- 3 917	318 693	15 908	4,4	-1,9	4,3	0,4
1997	4 563	297 491	346 800	- 4 100	342 700	19 976	5,5	-1,2	3,1	0,5
1998	- 3 760	306 321	358 704	- 4 373	354 331	8 950	2,3	-0,9	2,9	0,6
1999	4 202	334 069	390 395	- 4 301	386 094	16 355	4,1	0,4	2,4	0,7
2000	9 020	365 672	426 980	- 5 817	421 163	26 594	6,1	2,0	1,9	0,7
2001	3 379	385 245	451 110	- 6 211	444 899	23 345	5,0	-0,3	1,6	0,8
2002	4 254	400 041	469 468	- 6 642	462 826	28 239	5,9	-2,0	-0,3	0,6
2003	5 423	410 907	482 368	- 6 452	475 916	29 203	5,9	-3,1	-1,1	0,5
2004*	13 947	430 364	503 801	- 7 122	496 679	42 347	8,4	-1,8	-1,4	0,3
2005*	4 537	434 782	510 183	- 7 633	502 550	36 153	6,8	-0,3	-0,3	0,2

**TABEL H 4**  
**Goederen- en dienstentotalen: volumemutaties**

	Beschikbaar voor finale bestedingen		Finale bestedingen					Veranderingen in voorraden 1)	Uitvoer
	Binnenlands product (bruto, marktprijzen)	Invoer	Consumptieve bestedingen		Investerings in v.a. (bruto)				
			huishoudens incl. IZWh	overheid	overheid	vennootschappen, huishoudens en IZWh			
	1	2	3	4	5	6	7	8	
	%								
1921	.	.	.	.	.	.	.	-4,8	.
1922	6,5	10,1	10,2	2,6	-4,7	-5,8	-5,1	13,8	
1923	2,2	-1,6	-	-5,3	-10,1	-13,2	-2,7	5,9	
1924	7,0	9,9	1,8	-0,2	-3,2	8,5	0,9	14,5	
1925	3,2	3,9	-0,7	3,8	4,5	11,4	2,4	5,3	
1926	6,7	6,3	5,8	1,2	10,0	10,6	3,2	5,1	
1927	4,6	4,8	4,3	0,3	22,2	3,3	1,6	8,9	
1928	4,2	4,3	3,9	-4,0	8,8	9,9	1,7	3,5	
1929	1,8	4,9	2,8	5,1	17,5	4,1	1,8	0,4	
1930	-1,3	-4,8	5,2	4,7	9,7	10,2	-4,6	-8,0	
1931	-3,6	-4,9	1,8	6,4	13,2	-14,0	-7,2	-7,8	
1932	-1,1	-13,9	1,5	5,1	-9,5	-23,0	-5,8	-16,6	
1933	0,4	5,5	0,8	1,6	-10,9	-2,6	-3,0	-3,6	
1934	-1,0	-4,1	-2,1	-1,7	-1,7	5,1	-4,7	5,2	
1935	2,7	-3,3	0,6	-3,5	-5,5	-5,0	-3,2	4,6	
1936	5,5	2,0	3,8	2,1	-7,0	-6,2	-0,4	3,4	
1937	5,7	8,2	0,8	-0,7	4,7	10,3	1,6	19,1	
1938	-3,0	-0,9	0,5	6,1	18,0	17,9	-3,3	-5,1	
1939	8,3	4,9	5,9	-3,1	6,1	-3,6	2,9	-3,3	
1949	7,2	7,8	2,9	-1,0	12,2	6,4	1,5	32,6	
1950	4,2	32,1	1,6	-2,8	-2,7	7,1	6,1	40,0	
1951	2,4	-5,3	-2,0	0,7	-3,8	-4,4	5,1	10,6	
1952	1,7	-7,8	0,6	9,8	-4,5	-7,4	-1,4	10,2	
1953	8,4	19,1	5,4	10,1	62,2	15,5	-0,9	13,1	
1954	6,9	23,7	6,6	7,0	-16,4	15,9	3,8	11,3	
1955	7,1	8,0	6,7	4,8	5,8	16,0	2,3	9,4	
1956	4,5	13,6	7,5	4,1	7,5	12,1	2,2	4,2	
1957	3,0	3,3	0,3	-0,5	10,2	3,8	2,5	7,3	
1958	-1,0	-4,5	0,3	-2,9	-8,1	-12,9	0,2	6,1	
1959	4,7	12,6	4,4	-1,3	13,8	11,0	0,5	10,0	
1960	9,0	16,6	6,1	5,4	7,2	12,4	3,3	14,0	
1961	2,9	6,3	5,4	3,4	9,3	6,0	2,7	2,1	
1962	4,3	6,7	6,1	4,4	7,6	3,6	1,5	6,5	
1963	3,3	9,5	7,1	6,8	8,8	0,3	1,1	5,6	
1964	8,6	14,8	5,9	1,7	12,3	20,7	3,0	11,2	
1965	5,3	6,1	7,5	1,5	2,2	5,9	1,9	7,6	
1966	2,8	7,0	3,2	1,7	3,8	9,3	1,3	5,3	
1967	5,3	6,3	5,4	2,4	10,1	7,6	0,9	6,7	
1968	6,7	12,9	6,6	2,2	15,0	10,2	0,6	12,9	
1969	6,8	14,0	7,7	4,5	-3,8	-1,7	2,4	15,0	
1969	.	.	.	.	.	.	1,9	.	
1970	5,7	14,2	7,3	6,3	3,4	10,1	1,8	11,4	
1971	4,4	5,9	3,2	5,6	2,8	0,3	0,7	10,3	
1972	2,7	5,2	2,6	2,9	-10,2	-1,9	0,2	9,8	
1973	4,9	11,0	4,6	1,9	-7,2	6,8	0,9	11,7	
1974	4,1	-1,4	3,2	2,5	-1,0	-3,1	1,9	2,3	
1975	0,2	-3,7	3,0	4,2	7,8	-6,3	-0,2	-3,0	
1976	4,5	9,9	5,5	4,5	0,9	-3,3	0,7	9,7	
1977	2,5	3,0	4,1	4,5	-10,2	14,6	0,3	-1,5	
1978	2,5	6,5	4,6	3,2	0,3	3,0	0,2	3,6	
1979	1,8	5,7	1,3	3,4	-2,5	-1,0	0,1	7,4	
1980	1,7	0,2	-0,1	2,3	1,8	-0,1	0,5	2,1	
1981	-0,5	-6,1	-3,7	3,2	-3,8	-10,1	-0,7	1,4	
1982	-1,3	0,0	-0,9	2,5	-4,7	-3,4	-1,0	-0,4	
1983	1,8	3,9	1,0	2,1	-3,4	4,1	-0,2	3,2	
1984	3,1	5,3	1,7	0,2	7,0	5,0	-0,3	7,7	
1985	2,7	6,5	1,8	5,0	-4,2	9,0	-0,5	5,1	
1986	3,1	4,2	2,3	4,2	-4,7	8,5	0,2	2,7	
1987	1,9	3,7	2,1	4,8	3,5	0,7	-0,6	3,5	
1988	3,0	6,4	0,8	1,8	3,4	5,6	-0,4	8,1	
1989	4,8	7,7	3,0	1,9	1,7	5,7	1,0	7,5	

**TABEL H 4 (slot)**  
**Goederen- en dienstentotalen: volumemutaties**

	Beschikbaar voor finale bestedingen		Finale bestedingen					Veranderingen in voorraden 1)	Uitvoer
	Binnenlands product (bruto, marktprijzen)	Invoer	Consumptieve bestedingen		Investerings in v.a. (bruto)				
			huishoudens incl. IZWh	overheid	overheid	vennootschappen, huishoudens en IZWh			
	1	2	3	4	5	6	7	8	
	%								
1990	4,1	3,8	3,8	2,2	4,1	2,3	0,8	5,6	
1991	2,4	4,9	2,7	2,9	2,4	0,0	0,6	5,6	
1992	1,5	1,5	0,5	2,9	6,8	-0,3	0,7	1,8	
1993	0,7	0,3	0,3	1,6	-3,6	-3,2	-0,8	4,8	
1994	2,9	9,4	1,4	1,5	1,8	2,2	0,0	9,7	
1995	3,0	10,5	2,9	1,5	4,3	4,1	0,7	8,8	
1995	.	.	.	.	.	.	0,2	.	
1996	3,4	5,3	4,3	-0,7	9,7	8,3	0,1	4,4	
1997	4,3	11,9	3,5	2,5	-5,4	11,1	0,3	10,9	
1998	3,9	9,0	5,1	2,5	7,4	6,7	0,6	6,8	
1999	4,7	9,3	5,3	2,8	8,1	8,7	-0,0	8,7	
2000	3,9	12,2	3,7	1,9	10,5	-0,9	0,1	13,5	
2001	1,9	2,5	1,8	4,6	7,4	-1,1	0,3	1,9	
2002	0,1	0,3	0,9	3,3	10,2	-7,2	-0,3	0,9	
2003	0,3	1,8	-0,2	2,9	0,4	-2,0	-0,2	1,5	
2004*	2,0	6,4	0,6	0,1	-8,3	0,8	0,2	8,0	
2005*	1,5	5,1	0,7	0,3	3,5	3,7	0,0	5,5	

1) Veranderingen in voorraden in procenten van het binnenlands product (bruto, marktprijzen) in hetzelfde jaar. Incl. saldo aan- en verkopen van kostbaarheden.

**TABEL H 5**  
**Deflatoren van de goederen- en dienstentotalen: mutaties**

	Beschikbaar voor finale bestedingen		Finale bestedingen				Uitvoer
	Binnenlands product (bruto, marktprijzen)	Invoer	Consumptieve bestedingen		Investerings in v.a. (bruto)		
			huishoudens incl. IZWh	overheid	overheid	vennootschappen, huishoudens en IZWh	
	1	2	3	4	5	6	7
	%						
1921	.	.	.	.	.	.	.
1922	- 10,5	- 18,3	- 10,2	- 3,4	- 18,0	- 16,6	- 19,8
1923	- 5,7	0,6	- 4,3	- 0,6	- 10,0	- 7,6	- 1,2
1924	- 1,7	3,9	0,2	- 3,4	- 5,0	- 5,9	2,9
1925	- 0,8	0,3	0,5	- 5,3	- 3,4	- 7,2	1,0
1926	- 4,4	- 6,5	- 4,9	- 3,6	- 2,7	- 1,4	- 6,7
1927	- 1,4	- 1,3	- 1,2	- 0,3	- 0,7	- 0,7	- 2,1
1928	0,4	0,4	0,5	2,2	1,2	0,4	0,0
1929	1,1	- 2,9	- 0,6	2,9	2,0	0,2	- 0,7
1930	- 2,4	- 9,4	- 4,7	- 0,7	- 1,0	1,4	- 9,0
1931	- 4,2	- 19,0	- 6,7	- 1,9	- 5,7	- 6,6	- 18,0
1932	- 8,4	- 19,8	- 8,6	- 6,2	- 10,9	- 14,1	- 21,4
1933	- 4,0	- 10,8	- 4,0	- 6,1	- 8,7	- 8,9	- 8,9
1934	- 0,6	- 6,5	- 1,6	- 0,5	- 1,5	- 0,6	- 3,8
1935	- 4,1	- 2,7	- 3,4	- 0,6	- 4,4	- 6,3	- 4,9
1936	- 3,9	5,0	- 4,1	- 3,7	- 4,0	- 1,6	6,3
1937	3,3	34,7	4,5	3,2	6,0	16,1	26,1
1938	5,0	- 6,6	1,9	- 0,4	5,7	10,8	- 2,2
1939	1,7	0,3	0,7	0,6	3,4	5,7	1,1
1949	4,7	- 1,4	6,4	1,4	1,8	1,2	- 1,4
1950	7,3	9,8	8,7	15,4	5,7	3,9	- 1,7
1951	11,5	25,6	10,6	19,5	21,4	11,4	20,5
1952	2,5	- 1,0	0,1	0,1	1,5	10,0	- 1,0
1953	- 1,8	- 10,2	- 0,6	- 0,8	- 2,0	- 2,7	- 9,8
1954	4,5	- 2,6	4,1	6,8	8,6	1,7	- 1,9
1955	4,4	1,6	2,1	8,0	4,0	4,4	3,5
1956	3,8	3,4	2,6	8,4	6,7	8,4	3,9
1957	5,5	4,7	5,3	8,5	10,0	5,9	2,6
1958	1,9	- 5,4	1,6	0,6	1,0	1,6	- 5,1
1959	1,9	- 3,1	1,2	1,0	0,3	- 0,5	- 0,7
1960	2,6	- 0,4	2,4	6,4	3,1	0,6	- 0,6
1961	2,6	- 1,8	2,2	6,1	1,7	2,0	- 1,4
1962	3,2	- 1,1	2,6	7,4	4,3	1,3	- 0,4
1963	5,0	1,6	3,7	7,3	5,5	3,0	3,0
1964	8,4	2,5	6,8	17,0	7,6	5,6	2,5
1965	6,1	0,5	4,0	9,6	5,7	4,4	2,3
1966	5,9	0,8	5,4	9,7	6,3	4,7	0,6
1967	4,1	- 0,8	3,0	9,7	2,7	1,8	- 0,1
1968	3,9	- 2,8	2,6	6,0	3,7	1,3	- 0,6
1969	6,1	3,4	6,3	9,1	9,3	4,9	2,1
1969	.	.	.	.	.	.	.
1970	6,1	6,6	4,2	8,1	7,6	8,0	5,8
1971	8,1	3,8	7,4	12,3	11,0	9,9	3,2
1972	9,1	- 0,2	7,5	11,6	9,5	7,8	1,8
1973	9,1	7,3	9,1	11,5	9,4	5,5	7,3
1974	9,0	32,7	9,0	15,5	12,7	11,2	26,0
1975	10,2	4,6	9,5	13,6	10,1	10,4	5,0
1976	8,8	6,4	8,9	8,9	9,2	8,5	6,6
1977	6,6	3,3	5,9	6,5	8,1	6,8	3,6
1978	5,3	- 1,3	4,1	6,5	8,4	6,1	- 0,9
1979	4,1	10,9	4,8	5,5	7,9	6,0	8,2
1980	5,5	13,4	6,8	4,5	8,4	6,4	11,5
1981	5,4	14,6	6,4	2,3	6,1	6,5	14,0
1982	5,4	1,6	5,0	2,8	2,7	3,7	3,7
1983	2,1	0,0	2,9	0,5	0,7	1,4	- 0,1
1984	1,4	5,7	2,1	- 0,6	2,3	1,0	5,1
1985	1,8	1,2	2,5	- 0,2	1,6	1,1	1,4
1986	0,1	- 16,7	0,2	- 1,5	- 0,3	- 0,1	- 15,8
1987	- 0,7	- 3,0	0,3	0,3	0,4	1,8	- 5,0
1988	0,9	- 0,2	0,9	- 0,4	1,8	1,4	0,2
1989	1,1	4,6	1,5	0,8	2,8	1,8	4,0

**TABEL H 5 (slot)**  
**Deflatoren van de goederen- en dienstentotalen: mutaties**

	Beschikbaar voor finale bestedingen		Finale bestedingen				Uitvoer
	Binnenlands product (bruto, marktprijzen)	Invoer	Consumptieve bestedingen		Investerings in v.a. (bruto)		
			huishoudens incl. IZWh	overheid	overheid	vennootschappen, huishoudens en IZWh	
	1	2	3	4	5	6	7
	%						
1990	2,2	- 1,3	2,1	2,6	2,3	2,1	- 0,8
1991	2,9	0,3	3,3	3,4	2,3	2,3	0,1
1992	2,3	- 1,1	3,2	3,6	2,2	1,9	- 2,0
1993	1,9	- 2,1	2,1	2,5	1,7	1,5	- 2,1
1994	2,3	0,1	2,9	1,7	1,1	0,8	0,5
1995	2,0	0,2	1,4	2,8	1,3	1,0	0,9
1995	.	.	.	.	.	.	.
1996	1,3	0,7	2,0	0,9	0,9	0,2	0,8
1997	2,6	1,5	2,3	2,5	- 0,5	0,2	2,5
1998	1,9	- 2,4	2,0	2,7	- 0,3	0,4	- 2,0
1999	1,8	- 0,9	1,9	3,7	0,4	1,2	- 1,2
2000	4,1	5,8	3,8	4,9	1,9	3,3	6,0
2001	5,1	- 0,4	4,5	5,5	3,4	3,1	0,9
2002	3,8	- 2,9	3,0	5,3	2,4	2,8	- 1,8
2003	2,2	- 0,9	2,4	3,0	2,6	1,3	- 0,8
2004*	0,7	0,9	0,8	1,6	0,6	1,7	0,4
2005*	1,7	3,1	1,6	2,2	- 0,1	1,1	2,9

**TABEL H 6**  
**Goederen- en dienstentotalen**

	Beschikbaar voor finale bestedingen		Finale bestedingen					Veranderingen in voorraden 1)	Uitvoer
	Binnenlands product (bruto, marktprijzen)	Invoer	Consumptieve bestedingen		Investerings in v.a. (bruto)				
			huishoudens incl. IZWh	overheid	overheid	vennootschappen, huishoudens en IZWh			
	1	2	3	4	5	6	7	8	
<i>mln euro</i>									
1921	2 628	1 265	2 184	216	152	492	- 126	975	
1922	2 506	1 139	2 163	214	119	387	- 127	889	
1923	2 415	1 127	2 070	201	96	310	- 66	931	
1924	2 540	1 287	2 111	194	88	316	22	1 096	
1925	2 602	1 341	2 106	191	90	327	63	1 166	
1926	2 654	1 334	2 120	186	96	357	85	1 144	
1927	2 737	1 379	2 185	186	116	366	44	1 219	
1928	2 862	1 444	2 281	183	128	403	49	1 262	
1929	2 945	1 470	2 332	198	153	421	52	1 259	
1930	2 835	1 268	2 337	205	166	470	- 129	1 054	
1931	2 620	977	2 218	215	178	378	- 188	796	
1932	2 375	674	2 059	212	143	250	- 137	522	
1933	2 289	635	1 992	202	117	222	- 68	459	
1934	2 250	569	1 919	197	113	232	- 106	464	
1935	2 217	536	1 865	189	102	207	- 71	461	
1936	2 248	574	1 856	186	91	191	- 9	507	
1937	2 454	838	1 956	191	101	244	39	761	
1938	2 499	775	2 002	202	126	319	- 82	707	
1939	2 750	816	2 135	196	138	325	81	691	
1938	2 483	778	1 997	317		236	22	689	
1946	4 845	1 245	3 653	998		628	191	620	
1947	5 957	2 195	4 580	986		926	313	1 347	
1948	7 006	2 668	5 042	1 057		1 252	295	2 028	
1948	6 730	2 688	4 781	910	224	1 234	314	1 955	
1949	7 546	2 857	5 234	913	255	1 330	115	2 556	
1950	8 441	4 143	5 781	1 025	263	1 480	516	3 519	
1951	9 640	4 929	6 267	1 234	307	1 577	495	4 689	
1952	10 052	4 494	6 313	1 356	297	1 607	- 144	5 117	
1953	10 699	4 805	6 617	1 482	473	1 805	- 92	5 219	
1954	11 954	5 791	7 338	1 694	429	2 128	455	5 701	
1955	13 374	6 352	7 994	1 918	472	2 575	312	6 455	
1956	14 504	7 460	8 819	2 165	541	3 128	319	6 992	
1957	15 767	8 070	9 307	2 336	655	3 438	400	7 701	
1958	15 912	7 286	9 488	2 282	608	3 041	24	7 755	
1959	16 971	7 943	10 025	2 274	695	3 358	88	8 474	
1960	18 986	9 230	10 882	2 551	768	3 795	624	9 596	
1961	20 045	9 633	11 724	2 801	853	4 102	541	9 657	
1962	21 579	10 164	12 767	3 137	957	4 303	331	10 248	
1963	23 411	11 314	14 181	3 596	1 098	4 446	264	11 140	
1964	27 548	13 305	16 035	4 280	1 328	5 671	835	12 704	
1965	30 767	14 195	17 920	4 764	1 435	6 272	594	13 977	
1966	33 502	15 302	19 493	5 313	1 583	7 174	433	14 808	
1967	36 755	16 131	21 164	5 970	1 790	7 857	321	15 784	
1968	40 754	17 712	23 136	6 468	2 136	8 769	252	17 705	
1969	46 156	20 891	26 475	7 376	2 245	9 049	1 107	20 795	
1969	51 853	22 030	27 469	10 051	2 703	10 974	984	21 702	
1970	58 136	26 822	30 713	11 546	3 008	13 053	1 054	25 584	
1971	65 638	29 472	34 013	13 697	3 433	14 391	453	29 123	
1972	73 531	30 955	37 508	15 728	3 377	15 217	118	32 538	
1973	84 167	36 876	42 810	17 884	3 428	17 138	774	39 009	
1974	95 495	48 238	48 169	21 167	3 826	18 477	1 803	50 291	
1975	105 419	48 585	54 333	25 068	4 541	19 120	- 259	51 201	
1976	119 846	56 832	62 419	28 549	5 002	20 052	801	59 855	
1977	130 956	60 491	68 818	31 769	4 853	24 552	404	61 051	
1978	141 323	63 584	74 918	34 929	5 277	26 838	273	62 672	
1979	149 821	74 513	79 524	38 081	5 550	28 153	175	72 851	

**TABEL H 6 (slot)**  
**Goederen- en dienstentotalen**

	Beschikbaar voor finale bestedingen		Finale bestedingen					Uitvoer
	Binnenlands product (bruto, marktprijzen)	Invoer	Consumptieve bestedingen		Investerings in v.a. (bruto)		Veranderingen in voorraden 1)	
			huishoudens incl. IZWh	overheid	overheid	vennootschappen, huishoudens en IZWh		
	1	2	3	4	5	6	7	8
<i>mln euro</i>								
1980	160 721	84 624	84 890	40 719	6 126	29 914	801	82 895
1981	168 529	91 102	87 025	42 981	6 254	28 631	- 1 103	95 843
1982	175 351	92 597	90 585	45 278	6 118	28 684	- 1 667	98 950
1983	182 180	96 225	94 154	46 459	5 952	30 290	- 453	102 003
1984	190 493	107 107	97 812	46 265	6 517	32 121	- 627	115 512
1985	199 073	115 394	102 049	48 469	6 345	35 383	- 924	123 145
1986	205 499	100 206	104 640	49 765	6 026	38 344	434	106 496
1987	207 837	100 813	107 176	52 339	6 262	39 322	- 1 150	104 701
1988	216 042	107 129	108 964	53 073	6 589	42 108	- 924	113 361
1989	228 960	120 717	113 942	54 502	6 889	45 304	2 299	126 741
1990	243 561	123 673	120 774	57 130	7 341	47 344	1 950	132 695
1991	256 547	130 173	128 100	60 790	7 693	48 434	1 433	140 270
1992	266 472	130 618	132 852	64 819	8 400	49 211	1 910	139 898
1993	273 242	128 313	136 067	67 450	8 238	48 357	- 2 089	143 532
1994	287 517	140 528	142 011	69 582	8 477	49 808	64	158 103
1995	302 233	155 674	148 238	72 624	8 958	52 389	2 072	173 626
1995	305 261	163 876	151 058	72 687	9 632	53 868	673	181 219
1996	319 755	173 789	160 658	72 830	10 655	58 494	233	190 674
1997	342 237	197 284	170 179	76 472	10 030	65 088	1 061	216 691
1998	362 464	209 802	182 540	80 489	10 734	69 727	2 010	226 766
1999	386 193	227 196	195 774	85 867	11 651	76 732	- 92	243 457
2000	417 960	269 732	210 823	91 871	13 112	78 540	430	292 916
2001	447 731	275 305	224 244	101 385	14 563	80 110	1 518	301 216
2002	465 214	268 112	233 043	110 246	16 425	76 437	- 1 275	298 450
2003	476 945	270 538	238 103	116 793	16 932	75 916	- 759	300 498
2004*	489 854	290 457	241 447	118 821	15 609	77 845	903	325 686
2005*	505 646	314 620	247 053	121 842	16 136	81 575	62	353 598

1) Inclusief saldo aan- en verkopen van kostbaarheden.

# SAM- en milieurekeningen

TABEL S 1  
Inkomensvorming naar geslacht en opleidingsniveau, 2005\*

	Bedrijfstakken								Totaal
	Landbouw, bosbouw en visserij	Delf- stoffen, industrie, energie, en water	Bouw- nijver- heid	Handel, horeca en repa- ratie	Vervoer, opslag en communi- catie	Financiële en zakelijke dienstver- lening	Overheid	Zorg en overige dienst- verlening	
	<i>mln euro</i>								
Lonen	2 252	30 896	11 689	30 378	13 265	46 743	29 869	31 463	196 555
Mannen	1 866	26 850	11 146	21 872	11 183	34 667	19 414	11 825	138 822
Basisonderwijs	206	2 593	1 154	1 723	1 005	1 231	433	511	8 855
Lager beroepsonderwijs (VMBO)	599	5 332	3 134	4 608	3 246	3 222	1 285	1 311	22 738
Algemeen voortgezet onderwijs (HAVO/VWO)	43	648	169	1 245	568	2 396	579	453	6 102
Middelbaar beroepsonderwijs	847	11 102	5 486	9 442	3 794	8 526	5 335	3 019	47 551
Hoger beroepsonderwijs	128	4 843	971	3 391	1 701	9 851	6 840	2 903	30 628
Academisch onderwijs	43	2 332	231	1 464	869	9 442	4 942	3 626	22 949
Vrouwen	386	4 046	543	8 506	2 082	12 076	10 455	19 638	57 733
Basisonderwijs	67	397	22	721	95	553	127	607	2 589
Lager beroepsonderwijs (VMBO)	136	926	119	2 464	395	1 681	659	1 905	8 287
Algemeen voortgezet onderwijs (HAVO/VWO)	14	301	22	548	199	1 070	428	621	3 203
Middelbaar beroepsonderwijs	128	1 290	282	3 321	727	3 945	2 009	9 292	20 995
Hoger beroepsonderwijs	22	757	84	1 060	423	2 870	5 065	4 758	15 038
Academisch onderwijs	19	376	13	392	243	1 956	2 166	2 454	7 620
Sociale premies t.l.v. werkgevers	698	8 417	3 485	7 120	3 342	12 745	11 627	8 183	55 617
Saldo van niet-productgebonden belastingen op productie en subsidies	104	180	- 112	327	92	1 608	151	- 58	2 292
Afschrijvingen	3 124	12 202	1 363	6 257	7 719	28 838	11 316	4 582	75 401
Exploitatieoverschot/ gemengd inkomen (netto)	3 601	32 249	8 078	21 200	7 370	33 136	-	13 542	119 176
<b>Toegevoegde waarde (bruto, basisprijzen)</b>	<b>9 779</b>	<b>83 944</b>	<b>24 503</b>	<b>65 282</b>	<b>31 788</b>	<b>123 070</b>	<b>52 963</b>	<b>57 712</b>	<b>449 041</b>



**TABEL S 2**  
**Middelen en bestedingen naar huishoudenstypen, 2005\***

	Huishoudens met voornamelijk inkomen uit:									Institu- tionele huis- houdens	Totaal
	Loon		Zelf- standige bedrijfs- uitoef- ening	Overdrachtsinkomen i.v.m. ouderdom		Overdrachtsinkomen n.e.g.					
	Een- persoons	Meer- persoons		Een- persoons	Meer- persoons	Een- persoons	Meer- persoons				
			zonder minder- jarige kinderen				met minder- jarige kinderen	zonder minder- jarige kinderen	met minder- jarige kinderen		
<i>mln euro</i>											
<b>PRIMAIRE INKOMENSVERDELING</b>											
<b>MIDDELEN</b>											
<b>Gemengd inkomen (netto)</b>	838	3 519	4 513	21 366	1 073	2 375	317	493	492	154	35 139
Beloning van werknemers	39 822	100 232	93 491	12 508	292	2 465	378	952	598	250	250 990
Lonen	31 142	77 051	71 705	11 639	260	2 072	313	781	485	203	195 651
Sociale premies t.l.v. werkgevers	8 680	23 181	21 786	869	32	394	65	171	113	47	55 339
Inkomen uit vermogen	4 404	12 428	10 798	7 931	5 456	9 592	277	570	127	396	51 979
<b>BESTEDINGEN</b>											
Inkomen uit vermogen	1 826	5 020	6 187	3 532	373	1 069	138	281	152	32	18 609
<b>Primair inkomen (netto)</b>	43 239	111 159	102 616	38 273	6 449	13 363	835	1 734	1 065	768	319 499
<b>SECUNDAIRE INKOMENSVERDELING</b>											
<b>MIDDELEN</b>											
Sociale premies	2	21	13	352	2	7	1	2	–	–	400
Toegerekende sociale premies	2	21	13	352	2	7	1	2	–	–	400
Sociale uitkeringen (in geld)	2 506	11 401	10 215	2 021	16 726	28 824	4 289	4 718	3 725	2 515	86 941
Uitkeringen wettelijke sociale verzekering	845	4 651	2 840	800	9 696	12 656	1 803	3 023	1 136	1 459	38 910
Uitkeringen sociale voorziening	294	652	2 896	567	296	437	2 130	861	2 465	559	11 158
Pensioenuitkeringen	210	1 631	325	338	6 498	15 056	127	363	43	474	25 065
Overige particuliere sociale uitkeringen	251	629	584	93	2	17	2	6	4	2	1 590
Uitkeringen rechtstreeks door werkgevers	907	3 839	3 569	223	233	658	226	465	77	21	10 218
Overige inkomensoverdrachten	.	.	.	.	.	.	.	.	.	.	22 974
Schadeverzekeringsuitkeringen	.	.	.	.	.	.	.	.	.	.	15 974
Overige inkomensoverdrachten n.e.g.	773	1 071	1 182	815	1 024	1 251	350	189	226	120	7 000
<b>BESTEDINGEN</b>											
Belastingen op inkomen en vermogen	4 104	12 119	11 148	5 810	1 675	4 078	246	443	125	61	39 811
Belastingen op inkomen	3 380	10 236	9 877	5 269	1 349	3 213	159	323	68	55	33 930
Belastingen op vermogen	724	1 884	1 271	541	327	865	87	120	56	5	5 881
Sociale premies	18 048	46 911	41 442	4 429	4 128	8 329	1 263	1 483	827	576	127 436
Premies wettelijke sociale verzekering	9 874	23 558	19 135	3 697	2 301	3 875	1 205	1 302	766	411	66 124
Pensioenpremies	6 782	18 209	17 408	554	1 810	4 351	47	149	39	156	49 504
Overige particuliere sociale premies	247	687	595	20	10	22	1	3	2	3	1 590
Toegerekende sociale premies	1 145	4 457	4 304	158	8	80	9	29	21	7	10 218
Sociale uitkeringen (in geld)	2	21	13	352	2	7	1	2	–	–	400
Uitkeringen rechtstreeks door werkgevers	2	21	13	352	2	7	1	2	–	–	400
Overige inkomensoverdrachten	.	.	.	.	.	.	.	.	.	.	26 790
Schadeverzekeringspremies	.	.	.	.	.	.	.	.	.	.	15 974
Overige inkomensoverdrachten n.e.g.	1 503	2 478	2 829	1 228	742	1 100	300	195	302	140	10 816
<b>Beschikbaar inkomen (netto)</b>	22 862	62 122	58 593	29 642	17 652	29 931	3 665	4 520	3 763	2 626	235 377
Consumptieve bestedingen (–)	24 308	66 377	65 265	22 156	15 665	29 753	5 682	6 367	4 789	2 333	242 694
Correctie pensioenvoorziening	6 572	16 578	17 082	216	– 4 688	– 10 704	– 80	– 214	– 4	– 318	24 439
<b>Besparingen (netto)</b>	5 127	12 323	10 411	7 702	– 2 700	– 10 526	– 2 098	– 2 061	– 1 029	– 26	17 122
Gemiddeld aantal huishoudens (x 1 000) 1)	1 129	1 471	1 450	514	860	893	388	211	203	211	7 330

1) Inclusief institutionele huishoudens.

**TABEL S 3**  
**Consumptieve bestedingen door huishoudens naar goederen- en dienstencategorieën, 2005\***

goederen en diensten	huishoudens	Totaal consumptieve bestedingen door huishoudens, Nederland	w.o.: Huishoudens met voornamelijk inkomen uit:						
			Loon			Zelfstandige bedrijfsuitoefening	Overdrachtsinkomen i.v.m. ouderdom		Overdrachtsinkomen n.e.g.
			Eenpersoons	Meerpersoons			Eenpersoons	Meerpersoons	
				zonder minderjarige kinderen	met minderjarige kinderen				
<i>mln euro</i>									
Goederen		108 461	9 980	30 130	31 178	9 116	6 423	13 144	7 901
Voedings- en genotmiddelen		32 030	2 787	8 414	8 912	2 583	2 240	4 386	2 555
Voedingsmiddelen		20 112	1 724	5 086	5 855	1 671	1 363	2 711	1 681
Aardappelen, groenten en fruit		3 655	301	912	977	323	289	564	284
Vlees en vleeswaren		4 944	347	1 211	1 459	419	358	731	414
Vis		867	57	243	225	69	56	133	83
Zuivelproducten		3 626	296	901	1 022	332	260	525	286
Brood, beschuit en broodproducten		2 366	201	571	743	196	155	293	205
Overige voedingsmiddelen		4 654	522	1 247	1 428	333	244	465	408
Genotmiddelen		11 918	1 063	3 328	3 057	912	876	1 675	874
Consumptie-ijs		217	13	43	87	18	18	23	14
Zoetwaren		2 949	213	615	989	231	259	426	183
Dranken		4 750	380	1 356	1 132	412	318	785	319
Tabak		4 002	458	1 315	849	250	281	441	358
Duurzame consumptiegoederen		43 984	4 019	12 696	13 528	3 919	2 020	4 630	2 910
Textiel en kleding		10 046	853	2 846	2 963	1 003	565	1 049	673
Lederwaren en schoeisel		2 337	226	620	778	188	123	215	167
Woninginrichting		6 756	526	2 068	1 966	640	303	730	475
Huishoudelijke apparaten		5 017	641	1 530	1 351	354	231	473	429
Huishoudelijke artikelen		2 311	192	778	669	148	110	236	158
Voertuigen		8 788	810	2 634	3 032	608	312	1 014	374
Overige duurzame goederen		8 729	770	2 220	2 770	977	375	912	633
Overige goederen		32 447	3 174	9 020	8 738	2 615	2 163	4 128	2 436
Motorbrandstoffen		8 476	1 013	2 720	2 444	503	316	1 018	455
Energie		9 995	1 013	2 333	2 464	897	957	1 394	916
Overige goederen		13 976	1 148	3 966	3 830	1 215	890	1 716	1 065
Diensten		123 915	13 650	33 441	31 391	12 153	8 469	15 078	8 003
Huisvesting		39 959	4 445	10 473	8 982	3 463	3 786	5 638	3 095
Horeca-diensten		10 439	1 487	3 465	2 248	937	549	1 067	580
Diensten m.b.t. recreatie en cultuur		5 246	664	1 341	1 385	452	342	604	399
Diensten m.b.t. vervoer en communicatie		17 935	2 423	5 091	3 933	1 398	1 169	1 876	1 812
Medische diensten en verzorging		12 886	823	2 459	4 415	1 457	614	1 792	337
Financiële en zakelijke diensten		24 256	2 321	6 933	7 306	3 343	1 068	2 254	891
Overige diensten		13 194	1 487	3 678	3 121	1 101	941	1 847	890
Consumptie door Nederlandse huishoudens in het buitenland		10 318	677	2 806	2 696	887	773	1 531	934
<b>Consumptieve bestedingen door huishoudens, nationaal</b>		<b>242 694</b>	<b>24 308</b>	<b>66 377</b>	<b>65 265</b>	<b>22 156</b>	<b>15 665</b>	<b>29 753</b>	<b>16 838</b>

**TABEL S 4**  
**Sociale uitkeringen en overige inkomensoverdrachten (excl. schadeverzekeringspremies en -uitkeringen), 2005\***

aan	van	Niet-financiële vennootschappen	Financiële instellingen	Overheid	IZW huishoudens	Huishoudens met voornamelijk inkomen uit:						Overige huishoudens 1)	Totaal sociale uitkeringen en overige inkomensoverdrachten
						Loon			Zelfstandige bedrijfsuitoefening	Overdrachtsinkomen i.v.m. ouderdom			
						Eenpersoons	Meerpersoons			Eenpersoons	Meerpersoons		
							zonder minderjarige kinderen	met minderjarige kinderen					
<i>mln euro</i>													
Niet-financiële vennootschappen		428	–	–		57	74	73	26	43	45	51	797
Financiële instellingen		–	–	8	–	–	–	–	–	–	–	–	8
Overheid		263	–	76 231	20	95	281	497	128	73	157	151	77 896
IZW huishoudens		628	–	1 557	197	247	730	1 290	333	188	409	391	5 971
Huishoudens met voornamelijk inkomen uit:													
Loon													
Huishoudens													
Eenpersoons		439	489	1 529	70	140	175	93	94	31	44	60	3 163
Meerpersoons													
zonder minderjarige kinderen		1 918	2 379	6 951	212	110	137	73	74	25	34	190	12 103
met minderjarige kinderen		1 805	1 022	7 403	358	140	175	93	94	31	44	185	11 351
Zelfstandige bedrijfsuitoefening		449	437	1 556	88	49	61	33	33	11	15	14	2 746
Overdrachtsinkomen i.v.m. ouderdom													
Huishoudens													
Eenpersoons		4	6 500	10 229	49	111	139	74	74	25	35	15	17 255
Meerpersoons		34	15 074	13 754	107	72	90	48	48	16	23	13	29 278
Overige huishoudens		30	1 023	14 261	103	129	172	110	513	28	19	– 453	15 933
<b>Totaal sociale uitkeringen en overige inkomensoverdrachten</b>		<b>5 997</b>	<b>26 925</b>	<b>133 479</b>	<b>1 204</b>	<b>1 148</b>	<b>2 034</b>	<b>2 383</b>	<b>1 417</b>	<b>472</b>	<b>825</b>	<b>618</b>	<b>176 501</b>

1) Waaronder huishoudens met voornamelijk ander overdrachtsinkomen dan i.v.m. ouderdom en personen in instellingen.

**TABEL NE 1**  
**Geïntegreerde fysieke Milieurekeningen, 2003**

	Broei- kaseffect	CFKs en halonen	Verzuring	Fijn stof (PM <sub>10</sub> )	Vermest- ing totaal	Vermest- ing naar water	Zware metalen naar water	Afval- water	Gevaar- lijk afval	Niet-ge- vaarlijk afval
	<i>mln kg CO<sub>2</sub> eq.</i>	<i>1 000 kg</i>	<i>mln kg zuur eq.</i>	<i>mln kg</i>				<i>1 000 i.e.</i>	<i>mln kg</i>	
<b>HERKOMST VAN STOFFEN</b>										
DOOR PRODUCENTEN	195 714	95,0	235,2	46,4	136208	14424	90,2	.	1 328	49 870
Landbouw, bosbouw en visserij	28 101	–	84,8	10,2	85141	5837	15,6	.	3	3 828
Delfstoffenwinning	3 296	–	1,6	0,1	121	2	0,1	.	27	192
Industrie	54 120	82,5	26,3	12,3	13223	2844	13,8	.	592	14 670
Voedings- en genotmiddelenindustrie	4 829	–	1,3	2,6	4891	1686	1,3	.	2	8 943
Textiel- en lederindustrie	332	–	0,1	0,1	250	98	1,2	.	8	68
Papierindustrie	1 431	–	0,5	0,4	1047	90	0,4	.	5	530
Uitgeverijen en drukkerijen	303	–	0,1	0,0	14	0	0,1	.	7	280
Aardolie-industrie	11 733	–	12,1	3,1	522	122	0,5	.	50	94
Chemische basisproductenindustrie	22 068	–	5,4	1,0	3768	417	2,8	.	110	643
Chemische eindproductenindustrie	728	0,0	0,5	0,4	1615	216	0,9	.	74	339
Rubber- en kunststofindustrie	255	–	0,1	0,1	40	23	0,1	.	5	86
Basismetalaanindustrie	7 584	0,0	3,7	2,2	310	55	0,9	.	223	1 920
Metaalproductenindustrie	768	–	0,2	0,6	108	45	0,9	.	32	117
Machine-industrie	394	–	0,2	0,1	29	–	0,1	.	7	86
Elektrotechnische industrie	453	–	0,1	0,0	110	74	1,6	.	14	108
Transportmiddelenindustrie	267	–	0,1	0,0	63	6	2,6	.	9	74
Overige industrie	2 975	82,4	2,1	1,6	455	11	0,2	.	46	1 382
Energie- en waterleidingbedrijven	54 988	0,0	14,9	0,5	1590	57	0,1	.	14	1 493
Bouwnijverheid	1 751	12,5	3,0	2,0	4196	0	0,8	.	46	23 805
Burgerlijke en utiliteitsbouw	410	–	0,5	0,6	4196	0	0,2	.	.	.
Grond-, water- en wegenbouw	512	–	0,9	0,5	–	0	0,2	.	.	.
Overige bouwnijverheid	828	12,5	1,6	1,0	–	0	0,4	.	.	.
Handel, horeca en reparatie	5 180	–	4,1	0,7	586	16	1,7	.	124	1 656
Autohandel en -reparatie	841	–	0,5	0,1	52	8	0,2	.	50	96
Groothandel	1 770	–	2,6	0,4	480	8	0,7	.	70	430
Detailhandel en reparatie	966	–	0,5	0,1	54	–	0,6	.	3	770
Horeca	1 603	–	0,6	0,1	–	0	0,2	.	0	359
Vervoer, opslag en communicatie	28 595	–	86,7	17,1	8668	19	20,6	.	128	360
Vervoer over land	7 682	–	12,7	4,3	2654	5	2,5	.	.	.
Vervoer over water	7 434	–	60,2	10,3	4424	–	17,4	.	.	.
Vervoer door de lucht	12 942	–	13,2	0,4	1461	15	0,1	.	.	.
Dienstverlening t.b.v. vervoer	333	–	0,3	2,0	129	–	0,4	.	.	.
Post en telecommunicatie	205	–	0,3	0,1	–	–	0,2	.	.	.
Financiële en zakelijke dienstverlening	4 385	0,1	4,7	1,6	915	6	2,4	.	44	564
Banken	359	–	0,3	0,1	108	1	0,2	.	4	62
Verzekeringswezen en pensioenfondsen	168	–	0,2	0,0	33	0	0,1	.	1	23
Financiële hulpactiviteiten	92	–	0,1	0,0	45	0	0,1	.	2	23
Verhuur van en handel in onroerend goed	233	0,0	0,2	0,0	39	0	0,1	.	2	29
Verhuur van roerende goederen	1 637	0,1	2,4	0,9	16	0	0,6	.	2	10
Computerservicebureaus e.d.	268	0,0	0,3	0,1	82	1	0,2	.	4	50
Speur- en ontwikkelingswerk	210	0,0	0,1	0,0	20	0	0,0	.	2	13
Juridische en economische dienstverlening	640	0,0	0,5	0,2	142	1	0,3	.	6	106
Architecten- en ingenieursbureaus	178	0,0	0,2	0,0	63	0	0,1	.	2	40
Reclamebureaus	102	0,0	0,1	0,0	26	0	0,1	.	2	22
Uitzendbureaus e.d.	201	0,0	0,2	0,1	231	2	0,4	.	7	109
Zakelijke dienstverlening n.e.g.	296	0,0	0,3	0,1	110	1	0,2	.	10	76
Overheid	3 855	–	6,0	1,4	710	17	1,9	.	26	357
Overheidsbestuur en sociale verzekering	1 426	–	1,0	0,3	651	–	1,2	.	11	182
Defensie	1 385	–	4,6	1,1	–	1	0,1	.	6	30
Gesubsidieerd onderwijs	1 044	–	0,4	0,0	59	16	0,5	.	9	144
Zorg en overige dienstverlening	11 443	–	3,0	0,4	21058	5624	33,3	.	324	2 945
Gezondheids- en welzijnszorg	2 292	–	0,8	0,0	114	–	13,1	.	30	348
Milieudienstverlening	7 293	–	1,4	0,2	20856	5624	19,7	.	281	2 443
Cultuur, sport en recreatie	1 164	–	0,5	0,1	89	1	0,2	.	3	54
Particuliere huishoudens met personeel	–	–	–	–	–	–	0,1	.	2	33
Overige dienstverlening n.e.g.	694	–	0,3	0,1	–	–	0,2	.	7	67
DOOR CONSUMENTEN	40 071	64,9	22,4	11,2	25943	16919	75,0	.	304	8 559
OVERIGE HERKOMST BINNENLAND	7 941	23,2	0,2	0,0	4595	4595	6,8	.	.	.
<b>Totaal ingezetenen</b>	<b>244 005</b>	<b>183,1</b>	<b>257,8</b>	<b>57,6</b>	<b>166746</b>	<b>35937</b>	<b>177,0</b>	.	<b>1 632</b>	<b>58 429</b>
UIT HET BUITENLAND			100,2	.	59042	43527	465,8	.	360	111
<b>Totaal herkomst van stoffen</b>	<b>244 005</b>	<b>183,1</b>	<b>358,0</b>	<b>57,6</b>	<b>225788</b>	<b>79464</b>	<b>642,8</b>	.	<b>1 992</b>	<b>58 540</b>
<b>BESTEMMING VAN STOFFEN</b>										
ABSORPTIE DOOR PRODUCENTEN					33013	22451	91,4	.	1 112	52 734
NAAR HET BUITENLAND			204,8	.	71982	33159	187,4	.	450	3 530
BIJDRAGE AAN MILIEUTHEMA'S										
Broeikaseffect	244 005									
Ozonlaaagantasting		183,1								
Verzuring			153,2							
Luchtverontreiniging				57,6						
Vermesting					120792					
Waterverontreiniging						23853	364,0	.		
Afval								.	430	2 275
<b>Totaal bestemming van stoffen</b>	<b>244 005</b>	<b>183,1</b>	<b>358,0</b>	<b>57,6</b>	<b>225788</b>	<b>79464</b>	<b>642,8</b>	.	<b>1 992</b>	<b>58 540</b>

**TABEL NE 2**  
**Geïntegreerde monetaire Milieurekeningen, 2003**

	Productie (basis- prijzen)	Toegevoegde waarde (basis- prijzen)	Milieu- kosten	Groene belast- ingen	Milieu- heffingen	Arbeidsvolume van werkzame personen
	<i>mln euro</i>					<i>1 000 arbeidsjaren</i>
<b>DOOR PRODUCENTEN</b>	883 492	425 256	.	5 824	869	6 547
Landbouw, bosbouw en visserij	23 242	9 978	740	195	44	225
Delfstoffenwinning	13 851	10 445	122	61	3	9
<b>Industrie</b>	211 057	60 170	1 623	699	249	893
Voedings- en genotmiddelenindustrie	46 848	11 512	180	100	110	128
Textiel- en lederindustrie	4 045	1 247	x	10	11	23
Papierindustrie	5 446	1 645	39	15	14	24
Uitgeverijen en drukkerijen	12 720	5 579	23	20	5	83
Aardolie-industrie	15 617	2 143	277	216	5	6
Chemische basisproductenindustrie	24 258	6 278	358	99	19	31
Chemische eindproductenindustrie	12 436	3 374	89	29	23	37
Rubber- en kunststofindustrie	6 019	1 968	15	15	3	33
Basismetalaalindustrie	5 782	1 765	100	24	10	22
Metaalproductenindustrie	13 706	4 663	41	35	9	97
Machine-industrie	15 867	5 205	33	34	4	85
Elektrotechnische industrie	18 108	3 891	39	21	11	85
Transportmiddelenindustrie	13 559	3 263	22	14	5	52
Overige industrie	16 646	7 637	x	69	20	188
<b>Energie- en waterleidingbedrijven</b>	25 319	7 243	200	262	14	31
<b>Bouwnijverheid</b>	63 650	23 598	.	204	31	460
Burgerlijke en utiliteitsbouw	30 461	9 509	.	59	5	175
Grond-, water- en wegenbouw	12 669	4 382	.	36	5	80
Overige bouwnijverheid	20 520	9 707	.	108	21	205
<b>Handel, horeca en reparatie</b>	113 723	64 622	.	601	131	1 240
Autohandel en -reparatie	14 561	7 319	.	175	11	133
Groothandel	55 706	32 261	.	281	36	433
Detailhandel en reparatie	27 446	16 885	.	100	31	479
Horeca	16 010	8 157	.	45	53	195
<b>Vervoer, opslag en communicatie</b>	66 712	31 632	149	1 061	66	415
Vervoer over land	16 920	9 932	.	889	10	182
Vervoer over water	5 419	1 670	.	48	1	21
Vervoer door de lucht	7 124	1 995	.	20	37	30
Dienstverlening t.b.v. vervoer	13 169	5 934	.	56	13	86
Post en telecommunicatie	24 080	12 101	.	48	5	97
<b>Financiële en zakelijke dienstverlening</b>	201 340	113 226	.	2 089	81	1 287
Banken	33 877	18 099	.	66	7	144
Verzekeringswezen en pensioenfondsen	17 176	8 723	.	38	3	53
Financiële hulpactiviteiten	5 765	4 066	.	21	2	54
Verhuur van en handel in onroerend goed	50 953	30 909	.	33	23	67
Verhuur van roerende goederen	7 396	4 154	.	1 657	6	23
Computerservicebureaus e.d.	13 593	7 778	.	36	6	116
Speur- en ontwikkelingswerk	3 421	1 794	.	19	2	30
Juridische en economische dienstverlening	28 238	14 878	.	99	11	244
Architecten- en ingenieursbureaus	9 801	4 765	.	26	5	94
Reclamebureaus	6 349	1 915	.	15	2	50
Uitzendbureaus e.d.	11 325	9 164	.	22	3	240
Zakelijke dienstverlening n.e.g.	13 446	6 981	.	57	11	170
<b>Overheid</b>	78 271	50 127	.	331	69	816
Overheidsbestuur en sociale verzekering	47 962	27 176	.	252	50	414
Defensie	6 559	4 203	.	28	0	69
Gesubsidieerd onderwijs	23 750	18 748	.	51	19	334
<b>Zorg en overige dienstverlening</b>	85 083	54 215	.	320	181	1 173
Gezondheids- en welzijnszorg	50 668	37 330	.	89	86	794
Milieudienstverlening	7 638	2 906	2 318	122	55	28
Cultuur, sport en recreatie	15 284	6 099	.	69	23	122
Particuliere huishoudens met personeel	1 853	1 853	.	0	2	75
Overige dienstverlening n.e.g.	9 640	6 027	.	41	15	155
<b>DOOR CONSUMENTEN</b>			307	9 152	2 539	
<b>Totaal</b>	883 492	425 256	.	14 976	3 408	6 547

**TABEL NE 3**  
**Fysieke en monetaire aanbodtabel, energie en water, 2003**

	Totaal energie	Energie motorbrandstoffen	Leiding-water	Totaal energie	Energie motorbrandstoffen	Leiding-water
	<i>petajoules</i>		<i>mln liter</i>	<i>mln euro</i>		
<b>DOOR PRODUCENTEN</b>	<b>6 077</b>	<b>910</b>	<b>1 135</b>	<b>49 687</b>	<b>5 562</b>	<b>1 611</b>
Landbouw, bosbouw en visserij	.	.	.	.	.	.
Delfstoffenwinning	2 548	.	.	11 754	.	.
Industrie	3 010	858	.	16 322	5 253	.
Voedings- en genotmiddelenindustrie	2	.	.	.	.	.
Textiel- en lederindustrie	.	.	.	.	.	.
Papierindustrie	4	.	.	3	.	.
Uitgeverijen en drukkerijen	.	1	.	.	1	.
Aardolie-industrie	2 547	857	.	14 336	5 252	.
Chemische basisproductenindustrie	422	.	.	1 896	.	.
Chemische eindproductenindustrie	.	.	.	.	.	.
Rubber- en kunststofindustrie	.	.	.	.	.	.
Basismetalaalindustrie	34	.	.	82	.	.
Metaalproductenindustrie	.	.	.	.	.	.
Machine-industrie	.	.	.	.	.	.
Elektrotechnische industrie	1	.	.	5	.	.
Transportmiddelenindustrie	.	.	.	.	.	.
Overige industrie	.	.	.	.	.	.
Energie- en waterleidingbedrijven	428	.	1 135	21 016	.	1 611
Bouwnijverheid	.	.	.	.	.	.
Burgerlijke en utiliteitsbouw	.	.	.	.	.	.
Grond-, water- en wegenbouw	.	.	.	.	.	.
Overige bouwnijverheid	.	.	.	.	.	.
Handel, horeca en reparatie	66	52	.	398	309	.
Autohandel en -reparatie	.	.	.	.	.	.
Groothandel	66	52	.	398	309	.
Detailhandel en reparatie	.	.	.	.	.	.
Horeca	.	.	.	.	.	.
Vervoer, opslag en communicatie	.	.	.	.	.	.
Vervoer over land	.	.	.	.	.	.
Vervoer over water	.	.	.	.	.	.
Vervoer door de lucht	.	.	.	.	.	.
Dienstverlening t.b.v. vervoer	.	.	.	.	.	.
Post en telecommunicatie	.	.	.	.	.	.
Financiële en zakelijke dienstverlening	.	.	.	.	.	.
Banken	.	.	.	.	.	.
Verzekeringswezen en pensioenfondsen	.	.	.	.	.	.
Financiële hulpactiviteiten	.	.	.	.	.	.
Verhuur van en handel in onroerend goed	.	.	.	.	.	.
Verhuur van roerende goederen	.	.	.	.	.	.
Computerservicebureaus e.d.	.	.	.	.	.	.
Speur- en ontwikkelingswerk	.	.	.	.	.	.
Juridische en economische dienstverlening	.	.	.	.	.	.
Architecten- en ingenieursbureaus	.	.	.	.	.	.
Reclamebureaus	.	.	.	.	.	.
Uitzendbureaus e.d.	.	.	.	.	.	.
Zakelijke dienstverlening n.e.g.	.	.	.	.	.	.
Overheid	.	.	.	4	.	.
Overheidsbestuur en sociale verzekering	.	.	.	.	.	.
Defensie	.	.	.	4	.	.
Gesubsidieerd onderwijs	.	.	.	.	.	.
Zorg en overige dienstverlening	26	.	.	193	.	.
Gezondheids- en welzijnzorg	.	.	.	.	.	.
Milieudienstverlening	26	.	.	193	.	.
Cultuur, sport en recreatie	.	.	.	.	.	.
Particuliere huishoudens met personeel	.	.	.	.	.	.
Overige dienstverlening n.e.g.	.	.	.	.	.	.
Invoer	5 055	310	.	22 522	2 416	4
Belastingen	.	.	.	8 637	6 046	290
Marges	.	.	.	2 394	1 526	.
Voorraadmutaties	14	- 7	.	.	.	1
<b>Totaal</b>	<b>11 146</b>	<b>1 211</b>	<b>1 135</b>	<b>83 240</b>	<b>15 549</b>	<b>1 906</b>

**TABEL NE 4**  
**Fysieke en monetaire gebruiktabel, energie en water, 2003**

	Totaal energie	Energie motorbrandstoffen	Leiding-water	Totaal energie	Energie motorbrandstoffen	Leiding-water
	<i>petajoules</i>		<i>mln liter</i>	<i>mln euro</i>		
<b>DOOR PRODUCENTEN</b>	6 446	253	.	48 060	4 343	131
Landbouw, bosbouw en visserij	188	2	.	1 630	47	131
Delfstoffenwinning	248	1	.	1 167	18	5
Industrie	4 348	55	.	21 933	655	171
Voedings- en genotmiddelenindustrie	101	3	.	837	72	49
Textiel- en lederindustrie	7	0	.	76	8	2
Papierindustrie	38	0	.	227	6	2
Uitgeverijen en drukkerijen	7	1	.	124	14	5
Aardolie-industrie	2 700	38	.	12 240	323	4
Chemische basisproductenindustrie	1 189	3	.	6 111	65	29
Chemische eindproductenindustrie	21	1	.	255	29	16
Rubber- en kunststofindustrie	11	0	.	155	8	3
Basismetalaalindustrie	176	0	.	663	4	16
Metaalproductenindustrie	14	1	.	211	26	9
Machine-industrie	27	2	.	140	30	11
Elektrotechnische industrie	7	1	.	305	16	7
Transportmiddelenindustrie	7	0	.	131	10	6
Overige industrie	43	2	.	458	44	12
Energie- en waterleidingbedrijven	776	0	.	12 848	3	122
Bouwnijverheid	32	6	.	417	129	.
Burgerlijke en utiliteitsbouw	6	1	.	82	23	.
Grond-, water- en wegenbouw	16	0	.	123	2	.
Overige bouwnijverheid	11	5	.	212	104	.
Handel, horeca en reparatie	199	16	.	2 428	348	92
Autohandel en -reparatie	21	3	.	308	59	9
Groothandel	104	10	.	1 063	214	42
Detailhandel en reparatie	33	3	.	548	55	32
Horeca	41	1	.	509	20	9
Vervoer, opslag en communicatie	397	110	.	3 729	1 775	55
Vervoer over land	114	103	.	1 878	1 642	16
Vervoer over water	88	.	.	461	.	2
Vervoer door de lucht	180	2	.	1 065	35	2
Dienstverlening t.b.v. vervoer	11	2	.	200	49	22
Post en telecommunicatie	5	3	.	125	49	13
Financiële en zakelijke dienstverlening	85	42	.	1 465	874	48
Banken	8	3	.	167	73	5
Verzekeringswezen en pensioenfondsen	4	2	.	71	35	3
Financiële hulpactiviteiten	2	1	.	33	13	.
Verhuur van en handel in onroerend goed	4	1	.	71	30	12
Verhuur van roerende goederen	24	23	.	471	452	1
Computerservicebureaus e.d.	6	2	.	95	47	4
Speur- en ontwikkelingswerk	5	1	.	76	20	3
Juridische en economische dienstverlening	15	4	.	225	80	7
Architecten- en ingenieursbureaus	4	1	.	66	24	3
Reclamebureaus	2	1	.	36	17	.
Uitzendbureaus e.d.	4	2	.	53	32	5
Zakelijke dienstverlening n.e.g.	6	2	.	101	51	5
Overheid	70	11	.	1 042	238	49
Overheidsbestuur en sociale verzekering	36	8	.	615	167	35
Defensie	11	2	.	145	39	5
Gesubsidieerd onderwijs	23	1	.	282	32	9
Zorg en overige dienstverlening	101	10	.	1 455	213	72
Gezondheids- en welzijnszorg	47	1	.	558	14	42
Milieudienstverlening	14	6	.	372	115	3
Cultuur, sport en recreatie	26	2	.	350	47	12
Particuliere huishoudens met personeel	.	.	.	.	.	.
Overige dienstverlening n.e.g.	15	2	.	175	37	15
<b>DOOR CONSUMENTEN</b>	678	247	.	14 454	6 452	1 161
Uitvoer	4 022	711	.	20 726	4 754	.
<b>Totaal</b>	11 146	1 211	.	83 240	15 549	1 906

**TABEL NE 5**  
**Emissie naar lucht in Nederland van enkele vervuilende stoffen**

		Emissie door ingezetenen	Ingezetenen in het buitenland	Wegverkeer	Luchtvaart (incl. defensie)	Scheepvaart	Niet- ingezetenen in Nederland	Wegverkeer	Luchtvaart	Scheepvaart	Emissie in Nederland
		1	2=3+4+5	3	4	5	6=7+8+9	7	8	9	10=1-2+6
<i>mln kg</i>											
1995	CO <sub>2</sub>	195 018	20 354	4 848	9 696	5 811	5 213	949	198	4 066	179 876
2000		198 758	23 377	5 310	11 798	6 269	6 564	1 926	257	4 382	181 945
2001		204 506	23 955	4 264	13 810	5 881	7 486	2 180	355	4 951	188 037
2002		202 519	21 897	4 481	11 982	5 434	7 604	2 224	345	5 035	188 226
2003		206 746	22 934	4 595	12 583	5 756	7 869	2 336	371	5 162	191 681
2004*		210 728	23 534	4 742	12 859	5 933	7 724	2 150	379	5 195	194 918
2005*		208 910	24 033	4 913	13 180	5 941	7 748	2 156	388	5 204	192 625
1995	N <sub>2</sub> O	72,50	0,33	0,18	0,03	0,13	0,14	0,04	0,01	0,09	72,30
2000		64,41	0,38	0,21	0,03	0,14	0,20	0,09	0,02	0,09	64,23
2001		61,04	0,33	0,18	0,01	0,13	0,22	0,10	0,01	0,10	60,93
2002		58,21	0,33	0,19	0,01	0,12	0,22	0,10	0,01	0,11	58,10
2003		56,31	0,34	0,19	0,01	0,13	0,22	0,10	0,01	0,11	56,19
2004*		57,55	0,35	0,20	0,02	0,13	0,22	0,10	0,01	0,11	57,42
2005*		57,57	0,36	0,21	0,02	0,13	0,22	0,10	0,01	0,11	57,44
1995	CH <sub>4</sub>	1133,59	0,89	0,54	0,09	0,26	0,34	0,16	0,01	0,18	1133,04
2000		917,38	0,79	0,43	0,11	0,26	0,49	0,30	0,01	0,18	917,07
2001		899,76	0,75	0,41	0,12	0,23	0,54	0,32	0,02	0,20	899,54
2002		857,19	0,71	0,40	0,10	0,21	0,52	0,31	0,01	0,20	857,01
2003		836,02	0,71	0,39	0,10	0,22	0,53	0,31	0,02	0,21	835,84
2004*		823,90	0,71	0,37	0,10	0,23	0,49	0,26	0,02	0,21	823,69
2005*		821,09	0,70	0,37	0,10	0,23	0,48	0,25	0,02	0,21	820,87
1995	NO <sub>x</sub>	696,16	200,67	39,06	36,73	124,88	99,11	9,82	0,87	88,42	594,60
2000		646,92	223,53	33,07	49,69	140,77	111,39	13,68	1,14	96,57	534,78
2001		622,06	223,93	25,35	58,87	139,70	130,60	14,66	1,60	114,34	528,74
2002		596,68	206,09	25,29	51,37	129,44	132,40	14,35	1,49	116,57	522,98
2003		606,22	217,92	24,20	56,00	137,72	135,97	14,21	1,55	120,21	524,27
2004*		593,70	222,20	23,87	57,27	141,06	134,68	12,24	1,59	120,86	506,18
2005*		584,97	223,59	23,66	58,68	141,24	134,21	11,65	1,63	120,93	495,59
1995	SO <sub>2</sub>	201,60	55,41	4,44	5,13	45,84	37,23	0,72	0,07	36,44	183,42
2000		162,84	67,62	0,97	1,91	64,73	44,85	0,23	0,10	44,52	140,08
2001		161,34	78,75	0,30	2,19	76,27	61,57	0,12	0,13	61,32	144,16
2002		148,62	72,70	0,17	1,56	70,98	63,31	0,08	0,06	63,17	139,23
2003		150,27	78,42	0,17	2,26	75,99	65,78	0,09	0,06	65,63	137,63
2004*		151,38	78,73	0,18	2,31	76,24	65,82	0,08	0,06	65,69	138,48
2005*		150,33	78,91	0,18	2,37	76,36	66,03	0,08	0,06	65,89	137,45
1995	NH <sub>3</sub>	192,83	0,21	0,19	0,00	0,02	0,05	0,03	0,00	0,01	192,66
2000		152,31	0,24	0,22	0,00	0,02	0,18	0,17	0,00	0,01	152,26
2001		143,68	0,22	0,20	0,00	0,02	0,21	0,19	0,00	0,02	143,67
2002		138,87	0,23	0,21	0,00	0,02	0,22	0,20	0,00	0,02	138,86
2003		134,71	0,23	0,21	0,00	0,02	0,22	0,20	0,00	0,02	134,70
2004*		134,35	0,23	0,21	0,00	0,02	0,21	0,19	0,00	0,02	134,32
2005*		135,29	0,23	0,21	0,00	0,02	0,21	0,19	0,00	0,02	135,27



# Toelichtingen

## 1. Nationale rekeningen in hoofdlijnen

### 1.1 Inleiding

Het systeem van nationale rekeningen geeft een kwantitatieve beschrijving van het economische proces binnen een land en de economische relaties met het buitenland. Als onderdelen van het economisch proces worden onderscheiden productie, inkomensvorming, inkomensverdeling, bestedingen en financiering.

### 1.2 Economische indicatoren

Centraal in de nationale rekeningen staat een aantal belangrijke economische indicatoren zoals het binnenlands product en het nationaal inkomen. Het binnenlands product (BBP) is een maatstaf voor de door productie in een land beschikbaar gekomen goederen en diensten. Globaal gesproken komt het overeen met het verschil tussen de waarde van de productie en van de daarvoor verbruikte goederen en diensten. Het binnenlands product kan bruto of netto worden bepaald, dat wil zeggen inclusief of exclusief de afschrijvingen. Dat geldt ook voor het nationaal inkomen. Het netto nationaal inkomen is de som van de primaire inkomens (lonen, winsten, per saldo ontvangen rente en dividenden) van de ingezetenen van een land. Dit is gelijk aan het netto binnenlands product plus het saldo van de primaire inkomensstromen van en naar het buitenland.

### 1.3 Economische processen

Er zijn landen waar de nationale rekeningen uitsluitend betrekking hebben op een raming voor één of meer van deze macrovariabelen. Er is dan niet echt sprake van een beschrijving van het economisch proces in de bovenbedoelde zin. Voor de Tweede Wereldoorlog was dit ook in Nederland het geval; de grondslagen voor een geïntegreerd systeem zoals we dat nu kennen waren toen ook nog niet gelegd. In een uitgebouwd nationale rekeningenstelsel zoals dat nu in Nederland wordt samengesteld gaat de beschrijving veel verder. Om te beginnen wordt er een uitgebreid overzicht gegeven van de productie van goederen en diensten en daarmee van de mate waarin voorzien wordt in meer of minder belangrijke levensbehoeften zoals voedingsmiddelen, huisvesting, duurzame consumptiegoederen, enz. Ook wordt erin beschreven in welke mate op de kapitaalgoederenvoorraad wordt afgeschreven en in hoeverre deze door investeringen wordt vergroot. Verder krijgt de manier waarop de inkomens worden verdeeld de nodige aandacht en wordt ook de herverdeling door belasting- en premieheffing en sociale uitkeringen belicht. Ten slotte kan ook nog gewezen worden op de beschrijving van de financiële transacties die in de nationale rekeningen gegeven wordt.

Dit alles gebeurt niet alleen voor het totaal van de volkshuishouding maar ook voor onderdelen daarvan. De beschrijving van de productie bijvoorbeeld wordt gedetailleerd naar bedrijfsklassen. Voor de beschrijving van inkomensverdeling, bestedingen en financiering wordt de economie onderscheiden in sectoren zoals de overheid, huishoudens, niet-financiële vennootschappen en financiële instellingen.

### 1.4 Consistente beschrijving

Dat de nationale rekeningen een systeem worden genoemd is gerechtvaardigd doordat ze een samenhangend en geïntegreerd geheel vormen waarin alle variabelen op een consistente wijze met elkaar samenhangen. Dit draagt belangrijk bij aan kwaliteit en gebruiksmogelijkheden. De kwaliteit wordt er door bevorderd omdat de definitievergelijkingen die aan het systeem ten grondslag liggen het mogelijk maken om gegevens uit verschillende statistieken aan elkaar te relateren. Ook als de uitkomsten van deze statistieken niet sluiten, kan via integratie tot de meest plausibele schattingen worden gekomen. De gebruiksmogelijkheden van de nationale

rekeningen worden bevorderd doordat de systematiek het mogelijk maakt allerlei verschijnselen met elkaar in verband te brengen.

De systematiek leidt echter ook tot beperkingen, vooral ten aanzien van de mogelijkheid om wijzigingen in concepten en definities door te voeren. Partiële veranderingen zijn zonder meer uitgesloten. Een verandering bijvoorbeeld in wat tot de productie gerekend moet worden is alleen mogelijk als tegelijkertijd begrippen als inkomens, consumptie, besparingen en investeringen aangepast worden.

In een stelsel van nationale rekeningen moeten voor een groot aantal variabelen schattingen gemaakt worden; variabelen die vaak ook al van belang zijn zoals productie, consumptie, investeringen, in- en uitvoer, besparingen, enz. Bij het opstellen van nationale rekeningen moet voor al deze variabelen een keuze gemaakt worden.

### 1.5 Gebruiksmogelijkheden

Bij het maken van iedere keuze op dit vlak speelt een aantal elementen een rol. De consistentie van het stelsel is bijvoorbeeld een belangrijke factor. Een andere belangrijke factor is het gebruik dat van de nationale rekeningen gemaakt wordt. De gebruiksmogelijkheden zijn zeer divers: allereerst worden binnenlands product en nationaal inkomen vaak gehanteerd als samenvattende maatstaven voor het functioneren van de economie van een land, het succes van het gevoerde financieel-economische beleid en de financiële draagkracht van de samenleving. Het vorderingentekort van de overheid wordt bijvoorbeeld uitgedrukt als percentage van het BBP (EMU-norm). Verder is het BNI één van de grondslagen voor de afdrachten aan de Europese Unie. Het nationaal inkomen wordt gebruikt als richtlijn voor de omvang van de ontwikkelingshulp en als basis voor allerlei kengetallen ten aanzien van de overheid. Verder kan uit de nationale rekeningen het relatieve belang van een bedrijfstak voor de economie afgelezen worden, bijvoorbeeld door zijn aandeel in het binnenlands product.

Voorts worden nationale rekeningengegevens veelvuldig gebruikt voor prognoses en analyses. Omdat ze een geïntegreerde en geïntegreerde beschrijving van de economie geven, zijn de nationale rekeningendata bij uitstek geschikt voor gebruik in modellen die de economische ontwikkeling voorspellen en de invloed van beleidsvarianten toetsen. Ten slotte kan nog gewezen worden op het gebruik van de gegevens over de productiestructuur. Deze vormen een specifieke data-set (aanbod- en gebruikstabellen en input-outputtabellen, zie toelichting 3), die eveneens dient als basis voor een zeer pluriform gebruik. Voorbeelden zijn studies naar energiegebruik, milieuvervuiling en de gevolgen van belastingmaatregelen op de productie en werkgelegenheid.

### 1.6 Enkele kanttekeningen bij de gebruiksmogelijkheden

De diversiteit van het gebruik maakt dat de keuze niet voor elke aanwending optimaal uitvalt. Dat geldt bijvoorbeeld voor de keuze tussen een beschrijving vanuit de invalshoek van de economische actoren versus een zo correct mogelijke weergave van economische processen. Het eerste wordt een institutionele benadering genoemd, het tweede een functionele. Zo staan bij een institutionele beschrijving van het productieproces de producenten centraal. Deze worden op basis van het zwaartepunt van hun economische activiteit ingedeeld in bedrijfstakken. Producenten bijvoorbeeld die vervoer als hoofdactiviteit hebben worden ingedeeld in de bedrijfstak vervoer, opslag en communicatie. Dit leidt tot goede informatie over de totale productiewaarde van de producenten die tot een bepaalde bedrijfstak gerekend worden en sluit aan bij

de werkelijkheid waarin de producent opereert. Deze benadering betekent echter tevens dat ook de productie uit hoofde van eventuele nevenactiviteiten in de productiewaarde van een bedrijfstak wordt meegenomen. Dat geldt bijvoorbeeld voor een transportondernemer met als nevenactiviteit detailhandel.

Voor de raming van de totale productiewaarde van een bepaalde activiteit (bijvoorbeeld transport) is de institutionele benadering daarom minder geschikt, vooral als deze activiteit vaak als nevenactiviteit wordt uitgeoefend door producenten in andere bedrijfstakken. Een functionele benadering biedt dan voordelen.

Iedere keuze die in dit kader is gemaakt, is er op gericht dat de nationale rekeningen voor zoveel mogelijk doeleinden bruikbaar zijn. Voor specifieke oogmerken worden aparte modules gemaakt die dan in aanvulling op de standaard nationale rekeningen de gegevens bevatten die nodig zijn voor een bijzondere invalshoek of een specifiek gebruik.

### 1.7 Percepties van classificaties

Bij de keuze voor een zo algemeen mogelijke bruikbaarheid speelt ook nog een andere overweging een rol. Een aantal begrippen dat in de nationale rekeningen voorkomt (bijvoorbeeld 'inkomen') wordt ook gebruikt in boekhoudkundige of fiscale zin. De inhoud die dan aan deze begrippen wordt gegeven is echter vaak niet dezelfde als die in de nationale rekeningen. Belastingcijfers en gegevens uit bedrijfsboekhoudingen zijn echter wel belangrijke bronnen om de nationale rekeningen samen te stellen. Substantieel afwijken van de begrippen in dergelijke bronnen kan dan een probleem vormen. Dit geldt zowel voor de samenstelling van de nationale rekeningen, als voor het gebruik ervan. Meer algemeen geldt dat het voor een goed begrip van de nationale rekeningen van belang is zoveel mogelijk aan te sluiten bij de percepties van de deelnemers in het economische proces, waarbij zich overigens het probleem voordoet dat deze percepties kunnen verschillen.

### 1.8 Internationale vergelijkbaarheid

Internationale vergelijkbaarheid is een belangrijk kenmerk van de nationale rekeningen. Ook hiermee moet met het maken van elke keuze rekening worden gehouden. Een individueel land of statistisch bureau doet dat niet autonoom; de concepten en definities worden in internationaal verband vastgesteld. Hiervoor bestaan richtlijnen van internationale organisaties zoals de Verenigde Naties en de Europese Unie. Deze richtlijnen worden in de Nederlandse nationale rekeningen in principe gevolgd.

### 1.9 Welvaart

Vanwege het veelvuldige en veelzijdige gebruik van de nationale rekeningencijfers is het van belang dat de precieze betekenis van

deze gegevens ook voor iedereen duidelijk is. De door de productie- of inkomenscijfers gerepresenteerde beschikbare goederen en diensten vormen bijvoorbeeld maar één van de indicatoren voor de welvaart. Welvaart of nut is te definiëren als de behoeftebevrediging van individuele burgers. Nut is echter niet meetbaar en daarom niet geschikt als eenheid om de gegevens in de nationale rekeningen in uit te drukken. De in de nationale rekeningen gebruikte geldeenheden hebben slechts een onvolkomen relatie met nutseenheden, bijvoorbeeld vanwege het bestaan van consumentensurplussen. Daarnaast kan volgens velen de welvaart van de samenleving slechts in termen van individuele welvaart worden geformuleerd. Optelling is daarbij zeker niet geoorloofd, onder andere door de onmogelijkheid om nut tussen verschillende personen te vergelijken. Een cijfer als het nationaal inkomen kan alleen al daarom geen maatstaf van collectieve welvaart zijn.

### 1.10 Milieu

In het reguliere deel van de nationale rekeningen zijn de milieuaspecten van productie en consumptie slechts in beperkte mate meegenomen. Alleen voor zover bedrijven daadwerkelijk uitgaven doen om vervuiling tegen te gaan, komen deze ook als kosten in de nationale rekeningen terecht. Indien echter de overheid zorgt voor waterzuivering of bodemsanering, wordt dit gerekend tot de overheidsproductie en draagt dit bij aan het nationaal inkomen. Dit geldt ook als de consument ervoor betaalt. De vervuiling zelf komt niet tot uiting in de in geld luidende transacties. Wel is het zo dat, als er via de markt of het democratisch proces aan milieubederf een prijskaartje gehangen wordt, dit in het huidige stelsel van de nationale rekeningen enigszins tot uitdrukking komt. Milieueffingen bijvoorbeeld vormen een onderdeel van de transacties die in het kader van de nationale rekeningen beschreven worden.

Het zonder meer uitbreiden van de gangbare beschrijving in de nationale rekeningen met milieuaspecten heeft duidelijke bezwaren. Eén daarvan is dat milieuaspecten daarvoor in geldtermen zouden moeten worden beschreven. De informatie daartoe is volstrekt onvoldoende. Als gevolg daarvan zou de nauwkeurigheid van centrale grootheden als het binnenlands product en het nationaal inkomen in belangrijke mate worden aangetast en zouden de huidige gebruiksmogelijkheden worden beperkt. Tevens kan worden opgemerkt dat economische actoren hun (bestedings)beslissingen niet baseren op een inkomen dat ze eigenlijk hadden moeten krijgen als milieuschade daarin verdisconteerd was, maar op het werkelijk ontvangen bedrag in euro's.

Wel is het zinvol om in een afzonderlijke module in samenhang met de nationale rekeningen (en macro-economische grootheden als het nationaal inkomen) milieueffecten zo volledig mogelijk te kwantificeren in statistisch waarneembare fysieke eenheden. Tevens kunnen uitgaven aan het milieu in de vorm van milieubelastingen of milieureinigingsdiensten in de milieumodule worden verbijzonderd. Zie ook toelichting 7.

## 2. Transacties in de nationale rekeningen

### 2.1 Inleiding

In de nationale rekeningen worden, uitgaande van internationale richtlijnen, transacties beschreven van bedrijfseenheden (gegroepeerd in bedrijfsklassen) en van institutionele eenheden (gegroepeerd in sectoren).

De transacties van bedrijfseenheden worden beschreven in de aanbod- en gebruikstabellen. Hierbij ligt het accent op de goederen- en dienstentransacties en de beschrijving van het productieproces en de inkomensvorming.

De transacties van institutionele eenheden worden beschreven in het rekeningenstelsel. Hierbij ligt het accent op inkomensverdeling, -besteding en financiering. In deze toelichting komen de diverse transacties aan de orde.

### 2.2 Productie en inkomensvorming (zie hoofdstuk Productie, verbruik en inkomensvorming)

#### Productie (basisprijzen)

De productie omvat de waarde van alle voor de verkoop bestemde goederen (ook de nog niet verkochte) en de ontvangsten voor bezwene diensten.

Verder omvat de productie producten met een markequivalent die voor eigen gebruik zijn geproduceerd zoals investeringen in eigen beheer, eigen woningdiensten en landbouwproducten voor eigen consumptie door landbouwers. De productiewaarde hiervan wordt berekend door de geproduceerde hoeveelheid te waarderen tegen de prijs die de producent bij verkoop zou hebben ontvangen.

De productie is gewaardeerd tegen basisprijzen. De basisprijs is de prijs die de producent daadwerkelijk overhoudt, dus exclusief de handels- en vervoersmarges van derden en exclusief het saldo van productgebonden belastingen (waaronder BTW) en productgebonden subsidies.

Enkele bijzondere gevallen:

De *handel* distribueert goederen in ruimte en tijd zonder ze te bewerken. Zij produceert dus diensten die aan goederen verbonden zijn. De waarde van deze diensten wordt berekend als het verschil tussen de verkoopwaarde en de aankoopwaarde van de verhandelde goederen.

*Verhuur van en handel in onroerend goed* produceert behalve diensten van bedrijfsgebouwen en huurwoningen, ook diensten van woningen die door de eigenaar zelf worden bewoond. Deze diensten worden gewaardeerd met behulp van de huurprijzen voor vergelijkbare woningen.

*Banken* houden zich vooral bezig met financiële intermediaat, dat wil zeggen het aantrekken, transformeren en distribueren van financiële middelen. De vergoeding voor deze diensten wordt impliciet verrekend met de ontvangen en betaalde rente. De waarde van deze zogenaamde toegerekende bankdiensten wordt berekend als de marge op aangetrokken deposito's en op uitgezette leningen.

Het *verzekeringswezen en pensioenfondsen* houdt zich vooral bezig met het omzetten van individuele risico's in collectieve risico's. De waarde van deze dienstverlening is gelijkgesteld aan het verschil tussen premies en uitkeringen. Bij pensioenfondsen en levensverzekeringsmaatschappijen wordt dit verschil gecorrigeerd voor de verandering in wiskundige reserves.

De *overheid* houdt zich vooral bezig met het produceren van collectieve diensten. Door het ontbreken van marktprijzen wordt de productiewaarde van de overheid vanuit de productiekosten berekend, als de som van het intermediair verbruik, de beloning van werknemers, de afschrijvingen en de niet-productgebonden belastingen op productie betaald door de overheid zelf.

#### Intermediair verbruik (aankooprijzen)

Tot het intermediair verbruik worden alle producten gerekend, die in de verslagperiode zijn verbruikt in het productieproces. Dit kunnen al of niet in de verslagperiode aangekochte grondstoffen, half-fabrikaten en brandstoffen zijn maar ook diensten zoals communi-

catiediensten, schoonmaakdiensten en diensten van externe accountants.

Het intermediair verbruik is gewaardeerd tegen aankooprijzen, exclusief aftrekbare BTW. Het intermediair verbruik is echter inclusief de niet-aftrekbare BTW betaald door zogenoemde 'vrijgestelde' bedrijven. Deze bedrijven brengen geen BTW in rekening op hun verkopen. Zij kunnen de BTW op hun aankopen dan ook niet verrekenen met ontvangen BTW. De BTW op hun aankopen is daarmee een eindheffing die wordt gerekend tot het intermediair verbruik.

Tot het intermediair verbruik wordt niet gerekend:

- de aankoop van goederen door de handel die, zonder enige bewerking te ondergaan, weer zijn verkocht.
- de aankoop van goederen, met een levensduur van meer dan één jaar, die in het productieproces worden gebruikt. Deze worden tot de investeringen in vaste activa gerekend. Het verbruik van deze goederen wordt over de economische levensduur verdeeld in de vorm van afschrijvingen.

#### Toegevoegde waarde (basisprijzen)

De toegevoegde waarde tegen basisprijzen per bedrijfsklasse is gelijk aan het verschil tussen de productie (basisprijzen) en het intermediair verbruik (aankooprijzen).

#### Toegevoegde waarde (marktprijzen)

De toegevoegde waarde tegen marktprijzen voor de totale economie (het BBP) wordt als volgt berekend:

$$\begin{aligned} & \text{bij bedrijfsklassen gevormde} \\ & \text{toegevoegde waarde tegen basisprijzen} \\ \text{plus:} & \text{ saldo van productgebonden belastingen} \\ & \text{en productgebonden subsidies} \\ \text{plus:} & \text{ verschil toegerekende en afgedragen BTW} \\ = & \text{ BBP (marktprijzen)} \end{aligned}$$

De BTW en de belastingen en subsidies op invoer worden niet toegerekend aan bedrijfsklassen. Vandaar dat het BBP tegen marktprijzen niet restloos kan worden uitgesplitst naar bedrijfsklassen.

Afhankelijk van de behandeling van de afschrijvingen is de toegevoegde waarde bruto (inclusief afschrijvingen) of netto (exclusief afschrijvingen).

#### Belastingen op productie en invoer

Dit zijn verplichte betalingen aan de overheid en de Europese Unie (EU) die verband houden met productie en invoer en met het gebruik van productiefactoren.

Deze belastingen worden onderscheiden in productgebonden belastingen en niet-productgebonden belastingen op productie.

#### Productgebonden belastingen

Dit zijn belastingen die moeten worden betaald per eenheid geproduceerd of verhandeld product. Zij zijn gerelateerd aan de waarde of de hoeveelheid van het product en hebben zowel betrekking op geproduceerde als op ingevoerde producten. Productgebonden belastingen worden onderscheiden in productgebonden belastingen op productie, belastingen op invoer (exclusief BTW), toegerekende BTW en het verschil toegerekende en afgedragen BTW.

#### Productgebonden belastingen op productie (exclusief BTW)

Dit zijn belastingen die gerelateerd zijn aan de waarde of de hoeveelheid van geproduceerde of verkochte producten. Voorbeelden hiervan zijn assurantiebelaasting en accijnzen op benzine en op tabak.

### **Belastingen op invoer (exclusief BTW)**

Dit zijn belastingen die gerelateerd zijn aan de waarde of de hoeveelheid van ingevoerde producten. Voorbeelden hiervan zijn invoerrechten en accijnzen op ingevoerde brandstoffen.

De belastingen op invoer worden niet verdeeld over bedrijfsklassen.

### **Toegerekende BTW**

De BTW is een productgebonden belasting, die op de verschillende momenten van levering door producenten wordt geïnd en uiteindelijk volledig ten laste komt van de eindgebruikers. Producenten dragen alleen het verschil af tussen de BTW op hun verkopen en de BTW op hun aankopen.

De toegerekende BTW wordt berekend door op de relevante goederen- en dienstentransacties de wettelijke BTW-percentages toe te passen. Met relevant wordt bedoeld dat de BTW alleen berekend wordt over de transacties waarbij sprake is van een eindheffing. Dit geldt vooral voor de consumptieve aankopen door huishoudens en de aankopen door 'vrijgestelde' bedrijven. Deze bedrijven zijn vrijgesteld van de afdracht van BTW. Omdat ze geen BTW berekenen op hun verkopen, kunnen ze de BTW op hun aankoop van intermediaire goederen en kapitaalgoederen ook niet verrekenen. De BTW op hun aankopen is daarmee een eindheffing.

### **Verskil toegerekende en afgedragen BTW**

De toegerekende BTW wijkt af van de aan de overheid afgedragen BTW als gevolg van kwijtscheldingen, oninbaar geleden bedragen, boetes, Regeling kleine ondernemers en ook door ontwijking van (afdracht van) BTW. Het verschil tussen toegerekende en afgedragen BTW wordt niet verdeeld over de bedrijfsklassen. Dit verschil wordt op het niveau van de totale economie geteld bij de toegevoegde waarde (en het exploitatieoverschot / gemengd inkomen).

### **Niet-productgebonden belastingen op productie**

Deze belastingen omvatten alle belastingen op productie die producenten moeten betalen, ongeacht de hoeveelheid of de waarde van de geproduceerde of verkochte producten. Voorbeelden hiervan zijn de onroerendezaakbelasting, reinigingsrechten en rioolrechten betaald door producenten.

### **Subsidies**

Subsidies zijn betalingen van de overheid en de EU aan producenten met het doel de prijzen van producten te verlagen, de werkgelegenheid in stand te houden of de productiefactoren redelijk te belonen.

Subsidies worden onderscheiden in productgebonden subsidies en niet-productgebonden subsidies.

### **Productgebonden subsidies**

Deze subsidies worden uitgekeerd per eenheid geproduceerd of verhandeld product. Zij zijn gerelateerd aan de waarde of aan de hoeveelheid van het product en kunnen zowel betrekking hebben op geproduceerde als op ingevoerde producten.

Productgebonden subsidies worden onderscheiden in productgebonden subsidies op productie en subsidies op invoer.

### **Productgebonden subsidies op productie**

Deze subsidies zijn gerelateerd aan de waarde of de hoeveelheid geproduceerde of verkochte producten. Voorbeelden hiervan zijn EU-subsidies op voedingsmiddelen en subsidies voor het openbaar vervoer.

### **Subsidies op invoer**

Deze subsidies zijn gerelateerd aan de waarde of de hoeveelheid van ingevoerde producten, die zonder verdere bewerking weer worden uitgevoerd. Het betreft vooral subsidies op wederuitvoer van zuivelproducten.

Subsidies op invoer worden niet verdeeld over bedrijfsklassen.

### **Niet-productgebonden subsidies**

Hieronder vallen de overige subsidies op productie. Deze subsidies zijn niet direct relateerbaar aan de waarde of de hoeveelheid

geproduceerde en verkochte producten. Het betreft vooral de loonsubsidies.

### **Beloning van werknemers**

De beloning van werknemers heeft betrekking op de beloning voor geleverde arbeid. Als werknemer zijn aangemerkt alle ingezetenen en niet-ingezetenen personen die in dienstbetrekking werkzaam zijn. Ook directeurs van NV's en BV's behoren tot de werknemers, dus hun salarissen zijn ook in de beloning van werknemers begrepen. Hetzelfde geldt voor medewerkers van sociale werkplaatsen. De beloning van werknemers heeft twee componenten: lonen enerzijds en sociale premies t.l.v. werkgevers anderzijds.

### **Lonen**

De lonen zijn inclusief de door de werkgever ingehouden loonbelasting en de sociale premies die ten laste komen van de werknemers. Verder omvatten de lonen naast het periodieke, direct aan werknemers betaalde loon ook aanvullingen hierop (zoals gratificaties, overwerkvergoeding, fooien en provisie), het loon in natura (zoals vrij wonen, vrije voeding, 'auto van de zaak', korting op kinderopvang, rentevoordeel, voordelig reizen) en het vakantiegeld. Ook bepaalde vergoedingen voor kosten die door werknemers zijn gemaakt in verband met de dienstbetrekking, zoals vergoeding voor de kosten van het woon-werkverkeer, zijn tot de lonen gerekend.

### **Sociale premies t.l.v. werkgevers**

De sociale premies t.l.v. werkgevers hebben betrekking op de werkgeversbijdragen in het kader van de sociale zekerheid. Zij omvatten premies wettelijke sociale verzekering, particuliere sociale premies (waaronder pensioenpremies) en toegerekende sociale premies.

De sociale premies t.l.v. werkgevers worden meestal rechtstreeks door de werkgevers afgedragen aan de verzekeraars. Om tot het juiste loonkostenbegrip te komen worden ze echter in de nationale rekeningen per conventie geboekt als twee transacties: a) een betaling van werkgevers aan hun werknemers en b) een afdracht van de werknemers aan de verzekeraars.

### **Afschrijvingen**

Onder de afschrijvingen wordt de waardevermindering van de kapitaalgoederenvoorraad verstaan, die het gevolg is van voorzienbare technische en economische veroudering en verzekerbare schade (door brand en dergelijke). Waardevermindering van kapitaalgoederen door natuurrampen of door onvoorziene veroudering worden als kapitaalverlies beschouwd, dus niet tot de afschrijvingen gerekend.

Bij het berekenen van de afschrijvingen wordt gebruik gemaakt van de PIM methode ('perpetual inventory method'). Deze methode gaat uit van de waarde van de aan het begin van een jaar aanwezige kapitaalgoederenvoorraad, die op vervangingswaarde wordt gebracht door te corrigeren voor de prijsveranderingen van vergelijkbare kapitaalgoederen in het verslagjaar. Hieraan worden de investeringen in vaste activa van dat jaar toegevoegd en vervolgens wordt de waarde van de buiten gebruik gestelde activa erop in mindering gebracht. Aldus wordt de waarde van de kapitaalgoederenvoorraad aan het eind van het jaar verkregen.

De aldus vastgestelde afschrijvingen behoeven niet overeen te stemmen met de bedrijfseconomische afschrijvingen die zijn vastgesteld op basis van historische kostprijs of fiscale levensduur.

### **Exploitatieoverschot / gemengd inkomen**

Het bruto exploitatieoverschot per bedrijfsklasse is het saldo dat resteert nadat de toegevoegde waarde tegen basisprijzen is verminderd met de beloning van werknemers en het saldo van niet-productgebonden belastingen op productie en niet-productgebonden subsidies op productie. Bij zelfstandigen wordt dit saldo gemengd inkomen genoemd omdat het ook de beloning voor de door hen geleverde arbeid bevat.

Op het niveau van de totale economie wordt het exploitatieoverschot bepaald door het totaal van de bedrijfsklassen te vermeerderen met het verschil toegerekende en afgedragen BTW.

Het netto exploitatieoverschot / gemengd inkomen is gelijk aan het bruto exploitatieoverschot / gemengd inkomen verminderd met de afschrijvingen.

### 2.3 Finale bestedingen en invoer (zie hoofdstuk Aanbod, gebruik en finale bestedingen)

#### Invoer en uitvoer (waarderingen)

In de aanbod- en gebruiktabellen zijn ingevoerde en uitgevoerde goederen gewaardeerd tegen de prijs aan de Nederlandse grens.

Als gevolg van de 'grenswaardering' zijn:

- bij de invoer de kosten van vervoer en verzekering in het buitenland begrepen in de invoer van goederen (cif-waardering).
- bij de uitvoer de kosten van vervoer en verzekering op het Nederlandse traject begrepen in de uitvoer van goederen (fob-waardering).

De grenswaardering kan niet zonder meer worden toegepast. Om te bereiken dat het uitvoeroverschot (het saldo van de uitvoer en de invoer) aansluit op de werkelijk per saldo uit het buitenland te ontvangen bedragen wordt de volgende registratiewijze toegepast:

- als bij de *uitvoer van goederen* het vervoer in Nederland tot de grens plaatsvindt door een buitenlands bedrijf, dan vindt er compensatie plaats door de *invoer van diensten* met hetzelfde bedrag te verhogen.
- als bij de *invoer van goederen* het vervoer in het buitenland tot de grens plaatsvindt door een Nederlands bedrijf, dan vindt er compensatie plaats door de *uitvoer van diensten* met hetzelfde bedrag te verhogen.

Op macro niveau wordt de invoer fob gewaardeerd (evenals de uitvoer), dus tegen de waarde aan de grens van het land van uitvoer. De overgang van een cif- naar een fob-waardering van ingevoerde goederen bestaat uit:

- een cif/fob-correctie, voor wat betreft het vervoer door Nederlandse bedrijven in het buitenland. De invoer en de uitvoer worden met hetzelfde bedrag verminderd.
- een cif/fob-herclassificatie, voor wat betreft het vervoer door buitenlandse bedrijven in het buitenland. In dit geval vindt er een verschuiving plaats van invoer goederen naar invoer diensten.

#### Invoer van goederen en diensten

De invoer van goederen betreft de voor ingezetenen bestemde goederen, die vanuit het buitenland in het economisch gebied van Nederland zijn gebracht.

Hiertoe behoren voor verwerking in het productieproces benodigde grondstoffen, halffabrikaten, brandstoffen en voor investeringen bestemde vaste activa. De invoer omvat ook goederen die, zonder enige bewerking te hebben ondergaan, weer zijn uitgevoerd (wederuitvoer).

De invoer van diensten heeft onder meer betrekking op de uitgaven van Nederlandse bedrijven in het buitenland, zoals vervoerskosten, bankkosten en zakenreizen. Bij de overheid gaat het onder meer om uitgaven van Nederlandse ambassades en consulaten in het buitenland.

De invoer door huishoudens bestaat onder meer uit ingevoerde consumptiegoederen en de directe consumptieve bestedingen van Nederlandse toeristen, grensbewoners, diplomaten en militairen in het buitenland.

#### Uitvoer van goederen en diensten

Tot de uitvoer van goederen zijn de goederen gerekend, die door ingezetenen vanuit het economisch gebied van Nederland aan het buitenland zijn geleverd. De uitvoer van diensten omvat onder meer de diensten van Nederlandse vervoerbedrijven in het buitenland, aan het buitenland bewezen havendiensten, scheepsreparatie en de uitvoering van werken in het buitenland door Nederlandse aannemers. Onder de uitvoer vallen eveneens de bestedingen in Nederland door buitenlandse toeristen, grensbewoners en diplomaten.

#### Consumptieve bestedingen

Consumptieve bestedingen zijn uitgaven voor goederen en diensten die worden gebruikt voor de rechtstreekse bevrediging van individuele behoeften of wensen of van de collectieve behoeften van leden van de gemeenschap. De consumptieve bestedingen kunnen zowel op het eigen grondgebied als in het buitenland worden gedaan.

Consumptieve bestedingen vinden plaats bij huishoudens, IZW huishoudens en de overheid.

#### Classificatie van consumptieve bestedingen en werkelijke individuele consumptie

Voor de consumptieve bestedingen en werkelijke individuele consumptie van huishoudens worden internationaal twee verschillende classificaties gebruikt: naar productgroepen en naar verbruiksfuncties. De classificatie naar productgroepen geeft vooral het gezichtspunt van de producenten weer. Het is ook de indeling die wordt gebruikt in de aanbod- en gebruiktabellen. De classificatie naar verbruiksfuncties geeft veel meer het gezichtspunt van de consumenten weer. Bij deze laatste indeling speelt het onderscheid tussen goederen en diensten geen centrale rol. De verbruiksfunctie vervoer omvat bijvoorbeeld zowel de aankoop van voertuigen als de aankoop van vervoersdiensten.

In de Nederlandse Nationale rekeningen worden de consumptieve bestedingen en werkelijke individuele consumptie van huishoudens ook ingedeeld naar goederen- en dienstencategorieën. Deze specifiek Nederlandse indeling kan worden gezien als een indeling vanuit het gezichtspunt van de detailhandel. Het is een mengeling van de indelingen naar productgroepen en verbruiksfuncties.

#### Consumptieve bestedingen door huishoudens

Tot de consumptieve bestedingen door huishoudens behoren de volgende grensgevallen:

- inkomen in natura zoals huisvesting, voeding en kleding.
- diensten van woningen die door de eigenaar zelf worden bewoond en waarbij dus geen sprake is van werkelijk betaalde huur. Deze diensten zijn gewaardeerd met behulp van de huurprijzen voor vergelijkbare woningen.
- producten die voor eigen gebruik zijn geproduceerd, bijvoorbeeld in de landbouw. De waarde ervan is gelijk aan de marktprijs voor deze of vergelijkbare producten.
- duurzame consumptiegoederen, zoals personenauto's, huishoudelijke apparaten, meubilair en kleding. De aankoop door particulieren van woningen wordt echter gerekend tot de investeringen in vaste activa van huishoudens.

De detailgegevens over de consumptieve bestedingen betreffen de binnenlandse particuliere consumptieve bestedingen. Hieronder vallen de consumptieve bestedingen in Nederland, ongeacht het ingezetenschap van de consument. Hieruit kunnen de consumptieve bestedingen door huishoudens worden afgeleid door de consumptie door niet-ingezetenen in Nederland in mindering te brengen en te registreren als uitvoer en de consumptie door ingezetenen in het buitenland erbij te tellen en te registreren als invoer.

#### Consumptieve bestedingen door huishoudens naar productgroepen

Tot de consumptieve bestedingen door huishoudens naar productgroepen worden de producten gerekend die in Nederland zijn geproduceerd dan wel ingevoerd en rechtstreeks door de consument zijn gekocht. De detailgegevens zijn exclusief BTW.

#### Consumptieve bestedingen door IZW huishoudens

De consumptieve bestedingen door Instellingen zonder winstoogmerk (IZW) ten behoeve van huishoudens omvatten de niet-marktproductie van deze sector met uitzondering van de investeringen in eigen beheer.

#### Consumptieve bestedingen door de overheid

Bij de consumptieve bestedingen door de overheid doet zich een probleem voor dat verband houdt met het karakter van de overheidsproductie. Slechts een deel van de diensten van de overheid wordt daadwerkelijk verkocht (marktproductie). Het grootste deel

van de overheidsproductie wordt betaald uit de algemene middelen en gratis beschikbaar gesteld aan alle sectoren (niet-marktproductie). Daarom stuit het toerekenen ervan aan sectoren op grote problemen. Een dergelijke toerekening wordt dan ook niet gemaakt. De overheid wordt per conventie beschouwd als consumptie van de door haarzelf geproduceerde diensten. Door het ontbreken van marktprijzen wordt de waarde van de consumptieve bestedingen door de overheid berekend vanuit de kosten:

intermediair verbruik  
*plus:* beloning van werknemers  
*plus:* afschrijvingen  
*plus:* niet-productgebonden belastingen op productie (betaald door de overheid zelf)  
minus: niet-productgebonden subsidies (ontvangen door de overheid)

= productie (basisprijzen)  
*minus:* verkopen (=marktproductie)  
*minus:* investeringen in eigen beheer  
*plus:* sociale uitkeringen in natura

= consumptieve bestedingen door de overheid

De consumptieve bestedingen worden onderscheiden in collectieve consumptie en individuele consumptie.

### Werkelijke individuele consumptie

Consumptieve bestedingen hebben betrekking op de uitgaven voor consumptiegoederen en -diensten. De werkelijke individuele consumptie daarentegen betreft de verwerving van consumptiegoederen en -diensten. Het verschil tussen deze begrippen is gelegen in de behandeling van bepaalde goederen en diensten die door de overheid of IZW huishoudens worden gefinancierd, en vervolgens als sociale overdrachten in natura aan de huishoudens worden geleverd.

Hieronder valt het merendeel van de uitgaven van de overheid op het gebied van gezondheid, onderwijs en sociale bescherming. Per conventie wordt de consumptie door IZW huishoudens geheel tot de individuele consumptie gerekend.

De werkelijke individuele consumptie door huishoudens wordt als volgt berekend:

consumptieve bestedingen door huishoudens  
*plus:* consumptieve bestedingen door IZW huishoudens  
*plus:* individuele consumptie door de overheid

= werkelijke individuele consumptie

### Werkelijke collectieve consumptie

De werkelijk collectieve consumptie betreft het collectief gebruik van diensten die worden verleend aan alle leden van de samenleving of aan alle leden van een bepaald deel van de samenleving. Collectieve consumptie vindt per conventie uitsluitend plaats bij de overheid en betreft met name uitgaven voor diensten op het gebied van:

openbaar bestuur, beveiliging en defensie.  
ordehandhaving, wet- en regelgeving.  
gezondheid.  
milieubescherming.  
speur- en ontwikkelingswerk.  
infrastructuur en economische ontwikkeling.

De werkelijke collectieve consumptie wordt berekend door de individuele consumptie van de totale consumptieve bestedingen door de overheid af te trekken.

### Investerings in vaste activa

Vaste activa zijn geproduceerde materiële of immateriële activa die langer dan een jaar in het productieproces worden gebruikt. De investeringen in vaste activa omvatten:

- 1) het saldo aan- en verkopen van materiële vaste activa:  
woningen en bedrijfsgebouwen.  
grond-, weg- en waterbouwkundige werken.

vervoermiddelen.  
machines, installaties en computers.  
in cultuur gebrachte activa (bomen en vee).

- 2) het saldo aan- en verkopen van immateriële vaste activa:  
exploratie van minerale reserves.  
computerprogrammatuur en grote databanken.  
originelen op het gebied van woord, beeld en geluid.  
overige immateriële vaste activa.
- 3) grondverbetering (ontginning, ruilverkaveling en het bouwrijp maken van grond).

Tot de investeringen in vaste activa behoren ook:

- het onderhanden werk in de bouwnijverheid, dat tot de investeringen in vaste activa van de opdrachtgever is gerekend. Het gaat hierbij om woningen, bedrijfsgebouwen, weg- en waterbouwkundige werken, enz.
- militaire bouwwerken die op soortgelijke wijze als door civiele producenten worden gebruikt, zoals vliegvelden en ziekenhuizen.
- verbeteringen aan gebruikte vaste activa, die veel verder gaan dan wat voor gewoon onderhoud en gewone reparaties nodig is.
- de bij de aankoop van nieuwe en gebruikte vaste activa gemaakte kosten, zoals overdrachtskosten en kosten van makelaars, architecten, notarissen en taxateurs.

Op het niveau van de totale economie (en de sectoren) worden de investeringen gecorrigeerd voor de aan- en verkopen van gebruikte vaste activa. Deze (des)investeringen worden niet verdeeld naar bedrijfsklassen.

Bij de detaillering van de investeringen in vaste activa naar bedrijfstakken, -klassen en sectoren wordt uitgegaan van het eigendoms criterium. Dat wil zeggen dat de investeringen worden geregistreerd bij de bedrijfstak, -klasse of sector die kan worden beschouwd als de economische eigenaar van de betreffende investeringsgoederen.

### Veranderingen in voorraden

Als voorraden zijn aangemerkt alle grondstoffen, halffabrikaten, onderhanden werk en eindproducten, die op een bepaald moment bij de producenten aanwezig zijn.

Mutaties in het onderhanden werk zijn in het algemeen tot de veranderingen in voorraden gerekend. Een uitzondering is echter het onderhanden werk in de bouwnijverheid, dat tot de investeringen in vaste activa van de opdrachtgever is gerekend, en niet tot veranderingen in voorraden in de bouwnijverheid. Het gaat hierbij om nog niet voltooide woningen, bedrijfsgebouwen en weg- en waterbouwkundige werken.

Positieve veranderingen in de voorraden ontstaan wanneer in het verslagjaar goederen zijn geproduceerd, maar nog niet verkocht. Evenzo ontstaan toevoegingen aan voorraden wanneer goederen in het verslagjaar zijn gekocht, maar nog niet in het productieproces verbruikt. Negatieve veranderingen in voorraden treden op wanneer goederen aan bestaande voorraden worden onttrokken om verkocht of in het productieproces verbruikt te worden.

De waardering van de veranderingen in voorraden gebeurt zodanig, dat winsten of verliezen op voorraden door prijsveranderingen worden vermeden; beginvoorraad en eindvoorraad van elk goed worden voor dit doel tegen dezelfde prijs gewaardeerd, namelijk grondstoffen tegen de in de periode geldende gemiddelde inkoopprijs, eindproducten tegen de gemiddelde verkoopprijs en het onderhanden werk tegen de gemiddelde kostprijs. Met deze waarderingmethode wordt zoveel mogelijk voorkomen dat de productiewaarde en daarmee de toegevoegde waarde worden beïnvloed door prijsveranderingen van de voorraden gedurende de periode van waarneming.

### Saldo aan- en verkopen van kostbaarheden

Dit betreft het saldo van aan- en verkopen van kostbaarheden, zoals edelstenen, goud, antiequiteiten, kunstobjecten en sierraden, die primair als beleggingsobject worden aangeschaft. In de nationale rekeningen wordt deze transactie in het algemeen gecombineerd met de veranderingen in voorraden.

## 2.4 Verdelingstransacties (zie hoofdstuk Rekeningenstelsel)

### Beloning van werknemers / loonkosten

De beloning van werknemers heeft betrekking op de beloning voor geleverde arbeid. Als werknemer zijn aangemerkt alle ingezetenen en niet-ingezetenen personen die in dienstbetrekking werkzaam zijn. Ook directeuren van NV's en BV's behoren tot de werknemers, dus hun salarissen zijn ook in de beloning van werknemers begrepen. Hetzelfde geldt voor medewerkers van sociale werkplaatsen. De beloning van werknemers heeft twee componenten: lonen enerzijds en sociale premies t.l.v. werkgevers anderzijds.

### Lonen

De lonen zijn inclusief de door de werkgever ingehouden loonbelasting en de sociale premies die ten laste komen van de werknemers. Verder omvatten de lonen naast het periodieke, direct aan werknemers betaalde loon ook aanvullingen hierop (zoals gratificaties, overwerkvergoeding, fooien en provisie), het loon in natura (zoals vrij wonen, vrije voeding, 'auto van de zaak', korting op kinderopvang, rentevoordeel en voordelig reizen) en het vakantiegeld.

Ook bepaalde vergoedingen voor kosten die door werknemers zijn gemaakt in verband met de dienstbetrekking, zoals vergoeding voor de kosten van het woon-werkverkeer, zijn tot de lonen gerekend.

### Sociale premies t.l.v. werkgevers

De sociale premies t.l.v. werkgevers hebben betrekking op de werkgeversbijdragen in het kader van de sociale zekerheid. Zij omvatten premies wettelijke sociale verzekering, particuliere sociale premies (waaronder pensioenpremies) en toegerekende sociale premies.

De sociale premies t.l.v. werkgevers worden meestal rechtstreeks door de werkgevers afgedragen aan de verzekeraars. Om tot het juiste loonkostenbegrip te komen worden ze echter in de nationale rekeningen per conventie geboekt als twee transacties: a) een betaling van werkgevers aan hun werknemers en b) een afdracht van de werknemers aan de verzekeraars.

### Belastingen op productie en invoer

De belastingen op productie en invoer hebben betrekking op alle door producenten aan de overheid en de EU betaalde belastingen, met uitzondering van de belastingen over de winst.

Alle belastingen die huishoudens afdragen in hun hoedanigheid van consument worden echter gerekend tot belastingen op inkomen en vermogen. Zo wordt het deel van de onroerendezaakbelasting op woningen dat is betaald door bewoners, gerekend tot de belastingen op inkomen en vermogen. Het deel dat is betaald door exploitanten van woningen, waartoe ook de eigen huiseigenaren behoren, wordt beschouwd als belasting op productie. Afhankelijk van de belastingplichtige kan een zelfde belastingsoort dus tot beide belastingen zijn gerekend.

De invoerrechten aan de EU zijn gerekend tot de belastingen op invoer. De invoerrechten die (via de overheid) door niet-ingezetenen aan de EU worden betaald, worden niet geregistreerd.

De belastingen op productie en invoer worden geregistreerd volgens het bestemmingscriterium. Belastingen die door de centrale overheid worden geïnd ten behoeve van de lokale overheid of de EU worden dus niet geboekt bij de centrale overheid.

### Subsidies

Subsidies worden door de overheid en de EU verleend om het bedrijfsleven te steunen, de prijzen van producten te verlagen, of de werkgelegenheid in stand te houden dan wel uit te breiden. Als subsidies zijn onder meer aangemerkt de subsidies voor het openbaar vervoer, de huurprijzverlagende subsidies aan exploitanten van woningen, de EU-subsidies op voedingsmiddelen en de bijdragen van de overheid in verliezen van overheidsbedrijven.

De subsidies op voedingsmiddelen die door de EU (via de overheid) worden betaald aan niet-ingezetenen, worden niet geregistreerd.

### Rente

Rente wordt toegerekend aan het tijdvak waarin de onderliggende vordering of schuld ontstaat. Werkelijke rentebetalingen worden gecorrigeerd voor toegerekende bankdiensten. Er treedt een verschuiving op van de werkelijke rentebetalingen naar de productie of het verbruik van bankdiensten. Voor producenten van toegerekende bankdiensten leidt dit tot een daling van de ontvangen rente en een stijging van de betaalde stijging ten opzichte van de werkelijke rentestromen. Bij de verbruikers van toegerekende bankdiensten die dit tot een stijging van ontvangen rente en een daling van de betaalde rente, in vergelijking met de werkelijke rentestromen.

De vergoedingen voor leningen die overheidsbedrijven betalen aan de overheidsinstelling waartoe zij administratief behoren, worden gezien als een vorm van winstuitkering aan de overheid. Zij zijn daarom begrepen in het inkomen onttrokken aan quasi-vennootschappen (zie hierna).

### Dividenden

Dividend is een uitkering van een vennootschap aan diegenen die vermogen beschikbaar hebben gesteld in de vorm van aandelenkapitaal. Tot het dividend behoren de contante dividenden, het stockdividend alsmede het keuzedividend. Bonusuitkeringen vallen echter niet onder het dividend.

Dividend wordt bruto geregistreerd, dat wil zeggen inclusief de door de vennootschappen als voorheffing ingehouden dividendbelasting. Dit geldt ook voor de dividendbetalingen van en naar het buitenland.

Dividenden worden geregistreerd op het moment dat zij betaalbaar worden gesteld.

### Inkomen onttrokken aan quasi-vennootschappen

Quasi-vennootschappen zijn delen van juridische eenheden die, omdat zij zich gedragen als vennootschappen (NV's, BV's), als afzonderlijke economische eenheden worden opgevat. Zij worden ingedeeld bij de niet-financiële vennootschappen of de financiële instellingen.

Overheidsbedrijven zijn, hoewel ze administratief tot de overheid behoren, als quasi-vennootschappen bij de vennootschappen opgenomen. De winsten van de overheidsbedrijven worden in de vorm van inkomen onttrokken aan quasi-vennootschappen teruggeboekt naar de overheid. Het spiegelbeeld hiervan, overheidsbijdragen in tekorten van overheidsbedrijven, zijn daarentegen als subsidies geboekt.

### Ingehouden winsten op directe buitenlandse investeringen

De ingehouden winsten op directe buitenlandse investeringen omvatten het deel van de winst van een buitenlandse dochteronderneming dat niet in de vorm van dividend is afgedragen aan de moederonderneming. Indien het uitgekeerde dividend groter is dan de in een jaar behaalde winst betekent dit dat de ingehouden winsten op directe buitenlandse investeringen negatief zijn. Op de financiële rekening wordt dit rendement op directe buitenlandse investeringen teruggesluisd in de vorm van de aankoop van aandelen.

### Inkomen uit vermogen toegerekend aan polishouders

De opbrengsten, verkregen uit de belegging van de in de loop van de jaren opgebouwde voorzieningen bij verzekeringsinstellingen en pensioenfondsen, worden beschouwd als primair inkomen van polishouders. In werkelijkheid betalen de verzekeringsinstellingen deze bedragen niet aan de polishouders uit, maar voegen zij ze toe aan de voorzieningen. Om aan de eisen van het stelsel te voldoen, worden daarom een tweetal toerekeningen gemaakt: eerst worden de bedragen toegerekend aan polishouders, die dit vervolgens terugbetalen als onderdeel van de premies.

### Inkomen uit grond en minerale reserves

Het inkomen uit grond en minerale reserves omvat de betalingen voor het gebruik van grond (pacht) en de betalingen die voortvloeien uit het verlenen van vergunningen om minerale reserves te mogen exploreren of exploiteren (concessies).

## Belastingen op inkomen en vermogen

Bij vennootschappen omvatten de belastingen op inkomen en vermogen met name de vennootschapsbelasting en de dividendbelasting. Deze belastingen hebben als grondslag de winst van vennootschappen.

Bij huishoudens worden als belastingen op inkomen en vermogen alle belastingen beschouwd, die periodiek worden geheven op het inkomen of het vermogen, zoals inkomstenbelasting, loonbelasting en vermogensbelasting. Niet-periodieke heffingen, zoals de successierechten, zijn als kapitaaloverdrachten aangemerkt.

Enkele belastingsoorten die bij producenten gerekend worden tot belastingen op productie en invoer worden bij huishoudens, in hun hoedanigheid van consument, beschouwd als belastingen op inkomen en vermogen. Zo is de motorrijtuigenbelasting op auto's die privé worden gebruikt, gerekend tot de belastingen op inkomen en vermogen.

De behandeling van de dividendbelasting vloeit voort uit de bruto registratie van dividend, dat wil zeggen inclusief dividendbelasting. Dit betekent dat de dividendbelasting geboekt dient te worden bij de sector die het dividend ontvangt. Dit heeft tot gevolg dat er ook dividendbelasting aan het buitenland wordt betaald en uit het buitenland wordt ontvangen.

## Sociale premies

Sociale premies omvatten premies wettelijke sociale verzekering, pensioenpremies, overige particuliere sociale premies en toegerekende sociale premies. Deze premies komen ten laste van werkgevers, werknemers, zelfstandigen en niet-werkenden.

In de praktijk wordt het werkgeversdeel van deze premies rechtstreeks door de werkgevers aan de verzekeraars betaald. Omdat de werkgeverspremies ook deel uit maken van de loonkosten zijn zij in eerste aanleg behandeld als beloning van werknemers aan huishoudens. Vanuit de huishoudens vloeien ze daarna, samen met de premies die niet ten laste komen van werkgevers, naar de verzekeraars.

## Premies wettelijke sociale verzekering

Dit zijn de premies van huishoudens aan wettelijke sociale verzekeringsinstellingen.

## Pensioenpremies

Pensioenpremies worden betaald op grond van collectieve contracten bij pensioenfondsen en levensverzekeringsmaatschappijen.

De pensioenpremies worden als volgt berekend:

$$\begin{aligned} & \text{werkelijke pensioenpremies (bruto)} \\ \text{minus:} & \text{vergoeding van verzekeringsdiensten (=consumptie)} \\ \text{plus:} & \text{aanvulling uit beleggingsinkomen} \\ = & \text{pensioenpremies} \end{aligned}$$

De aanvulling uit beleggingsinkomen is het inkomen uit vermogen toegerekend aan polishouders voor zover dit betrekking heeft op pensioen.

## Overige particuliere sociale premies

Dit zijn de premies aan overige particuliere sociale verzekeringsinstellingen. De premies kunnen op dezelfde manier afgeleid worden als de pensioenpremies.

## Toegerekende sociale premies

In deze transactie wordt de tegenwaarde geregistreerd van de rechtstreekse sociale uitkeringen door werkgevers aan hun (voormalige) werknemers.

Omdat de rechtstreekse uitkeringen door werkgevers deel uitmaken van de loonkosten zijn zij in eerste instantie geregistreerd als beloning van werknemers (onderdeel sociale premies t.l.v. werkgevers). De rechtstreekse uitkeringen worden echter ook gezien als sociale uitkeringen. De dubbeltelling die daardoor ontstaat wordt geneutraliseerd door de fictieve transactie 'toegerekende sociale premies'.

## Sociale uitkeringen (in geld)

Deze uitkeringen worden aan huishoudens toegekend om de financiële lasten te verlichten die voor die huishoudens voortvloeien uit een aantal risico's en behoeften (zoals ziekte, invaliditeit, arbeidsongeschiktheid, ouderdom, nabestaanden en werkloosheid). Sociale uitkeringen omvatten uitkeringen wettelijke sociale verzekering, uitkeringen sociale voorziening, pensioenuitkeringen, overige particuliere sociale premies en uitkeringen rechtstreeks door werkgevers.

## Uitkeringen wettelijke sociale verzekering

Uitkeringen wettelijke sociale verzekering hebben betrekking op uitkeringen door wettelijke sociale verzekeringsinstellingen op het gebied van werkloosheid, arbeidsongeschiktheid, ziekte, ouderdom, en dergelijke.

## Uitkeringen sociale voorziening

Uitkeringen sociale voorziening zijn sociale uitkeringen van de centrale en de lokale overheid aan huishoudens, zonder de verplichting van premiebetaling. Deze uitkeringen worden onder meer toegekend op grond van de Algemene Bijstandswet en de Wet Sociale Werkvoorziening.

## Pensioenuitkeringen

Pensioenuitkeringen zijn particuliere sociale uitkeringen die betrekking hebben op ouderdomsverzekering, overlijdensverzekering of invaliditeitsverzekering, door werkgevers ten behoeve van hun werknemers afgesloten bij pensioenfondsen of levensverzekeringsmaatschappijen.

## Overige particuliere sociale uitkeringen

Deze uitkeringen hebben betrekking op particuliere sociale uitkeringen die niet gebaseerd zijn op verzekeringen afgesloten bij pensioenfondsen of levensverzekeringsmaatschappijen.

## Uitkeringen rechtstreeks door werkgevers

Deze uitkeringen worden door werkgevers rechtstreeks aan hun (voormalige) werknemers verstrekt zonder dat hierbij een sociaal verzekeringsfonds is betrokken. Hiertoe behoren onder meer de doorbetalingen bij ziekte.

Voor werknemers in dienst van de overheid en de overheidsbedrijven behoren hiertoe onder andere de wachtgelden.

## Schadeverzekeringspremies

Schadeverzekeringspremies zijn premies die betaald worden om de schade te verzekeren als gevolg van ongeval, ziekte, diefstal, aanrijding, enz.

Zij worden betaald door ingezetenen en niet-ingezetenen polishouders aan ingezetenen en niet-ingezetenen verzekeringsinstellingen.

Omdat de vergoeding voor verzekeringsdiensten bij schadeverzekeringsmaatschappijen wordt berekend als het verschil tussen de bruto premies (in rekening gebrachte premies en de aanvulling uit het beleggingsinkomen) en de uitkeringen, zijn de schadeverzekeringspremies gelijk aan de uitkeringen.

## Schadeverzekeringsuitkeringen

Schadeverzekeringsuitkeringen zijn uitkeringen die betaald worden ter compensatie van schade als gevolg van ongeval, ziekte, diefstal, aanrijding, enz. Zij worden betaald door ingezetenen en niet-ingezetenen verzekeringsinstellingen aan ingezetenen en niet-ingezetenen polishouders.

## Overige inkomensoverdrachten n.e.g.

Onder deze transactie worden alle nog niet eerder genoemde transacties geboekt, die niet het karakter hebben van een kapitaaloverdracht.

Hiertoe behoren voornamelijk de onderlinge overdrachten tussen de sectoren van de overheid.

## Correctie pensioenvoorziening

Deze correctie is bedoeld om de verandering in de pensioenvoorzieningen die aan huishoudens toebehoren, in de besparingen van de huishoudens tot uitdrukking te kunnen brengen. Deze voorzie-



ningen worden in de financiële rekeningen en de balansen beschouwd als vorderingen van huishoudens.

Deze correctie is gelijk aan de pensioenpremies minus de pensioenuitkeringen. Aldus blijven de besparingen van huishoudens op hetzelfde niveau als wanneer de pensioenpremies en –uitkeringen niet als inkomenstransacties zouden zijn opgenomen.

De correctie wordt ook gemaakt voor de voorzieningen van niet-gezet huishoudens bij Nederlandse verzekeringsinstellingen. Uiteraard zijn tegenovergestelde correcties noodzakelijk bij de betreffende verzekeringsinstellingen.

### **Kapitaaloverdrachten**

Kapitaaloverdrachten zijn betalingen waarvoor geen tegenprestatie verwacht wordt en die drukken op het vermogen van de betaler of dienen om investeringen in vaste activa of andere lange termijn uitgaven van de ontvanger te financieren.

Er zijn vier deeltransacties onderscheiden: investeringsbijdragen, vermogensheffingen, overige kapitaaloverdrachten en de toegerekende kapitaaloverdrachten.

### **Investeringsbijdragen**

Investeringsbijdragen zijn kapitaaloverdrachten, die bestemd zijn om geheel of gedeeltelijk de investeringen in vaste activa van andere eenheden te financieren.

### **Vermogensheffingen**

Vermogensheffingen zijn verplichte, niet-periodieke betalingen aan de overheid, die gebaseerd zijn op het vermogen van de belastingplichtigen. Zij hebben in de praktijk uitsluitend betrekking op successierechten. Tot de vermogensheffingen behoort niet de vermogensbelasting. Deze wordt periodiek geheven en is daarom begrepen in de belastingen op inkomen en vermogen.

### **Overige kapitaaloverdrachten**

Overige kapitaaloverdrachten bestaan uit de kapitaaloverdrachten, die niet het karakter hebben van een investeringsbijdrage of een vermogensheffing.

### **Toegerekende kapitaaloverdrachten**

Dotaties van de overheid, bedoeld ter vergroting van de pensioenvoorzieningen, zijn geregistreerd als overige kapitaaloverdrachten van de overheid aan pensioenfondsen.

Zij worden via een toegerekende kapitaaloverdracht van pensioenfondsen aan huishoudens ten gunste gebracht van de polishouders. Dit bedrag wordt vervolgens op de financiële rekening teruggeboekt naar de pensioenfondsen als onderdeel van de pensioenvoorzieningen.

### **Saldo aan- en verkopen van niet-geproduceerde niet-financiële activa**

De transactie saldo aan- en verkopen van niet-geproduceerde niet-financiële activa bestaat voornamelijk uit transacties in grond. Het belangrijkste deel wordt gevormd door de verkopen van bouwrijp gemaakte grond door gemeentelijke grondbedrijven aan investeerders in gebouwen en woningen.

De waardering van de aan- en verkopen van grond is exclusief BTW en overdrachtskosten; deze vormen een onderdeel van de investeringen in vaste activa.

## **2.5 Financiële transacties (zie hoofdstuk Rekeningenstelsel)**

### **Algemeen**

Financiële transacties zijn veranderingen in diverse typen vorderingen op en schulden aan andere sectoren en het buitenland. In het algemeen worden veranderingen in vorderingen respectievelijk schulden gemeten als het verschil tussen de verstrekte respectievelijk aangetrokken financiële middelen en de aflossingen. De waarde van de transacties in effecten, zoals aandelen en obligaties, wordt evenwel bepaald als aankoopsaldo (aan de vorderingenkant) en verkoopsaldo (aan de schuldenkant). Herwaarderingen, bijvoorbeeld als gevolg van koersveranderingen, zijn niet begrepen in de financiële transacties.

Financiële transacties kunnen twee oorzaken hebben:

- een financiële transactie is het gevolg van een lopende of kapitaaltransactie. Beide transacties worden gelijktijdig geregistreerd tegen dezelfde waarde.
- een financiële transactie is het gevolg van een andere financiële transactie. Ook hierbij worden de beide transacties gelijktijdig geregistreerd tegen dezelfde waarde.

Bij de groepering van de financiële transacties is getracht een tweetal invalshoeken zoveel mogelijk te verenigen:

- de aard en vorm van de betrokken transacties. Hiermee ontstaat een beeld van de ontwikkelingen van een aantal deelmarkten van de geld- en kapitaalmarkt.
- de looptijd en eventuele overdraagbaarheid van vorderingen en schulden. Dit is van belang bij de beoordeling van de liquiditeit en solvabiliteit per sector.

### **Monetair goud en bijzondere trekkingsrechten**

Monetair goud omvat alle goud dat niet voor industriële doeleinden is bestemd en niet in de vorm van kostbaarheden wordt aangehouden. Monetair goud wordt per conventie beschouwd als een schuld van het buitenland. Monetair goud wordt uitsluitend waargenomen bij De Nederlandsche Bank (DNB).

De bijzondere trekkingsrechten (SDR's) omvatten de door het IMF gecreëerde internationale deviezenreserves. Zij zijn als vordering opgenomen bij DNB.

### **Chartaal geld**

Chartaal geld omvat alle bankbiljetten en munten in omloop. Als schuld komt deze transactie uitsluitend voor bij de centrale overheid (muntuitgifte), de monetaire financiële instellingen (DNB, in omloop gebrachte bankbiljetten) en het buitenland (vreemde valuta). Het tegoed op de chippers en dergelijke maakt geen onderdeel uit van het chartale geld.

### **Girale deposito's**

Girale deposito's omvatten alle rekening-courant tegoeden luidend in euro's en vreemde valuta bij ingezet en niet-gezet banken, waarover door middel van cheques, overschrijving of anderszins (tegoed op de chippers) onmiddellijk en volledig kan worden beschikt. Als schuld komt deze transactie uitsluitend voor bij de monetaire financiële instellingen en het buitenland.

### **Spaartegoeden in euro's**

Deze spaartegoeden omvatten alle tegoeden in euro's van zowel ingezet als niet-gezet particulieren bij banken in de vorm van gewone spaarrekeningen, termijnsparrekeningen, premiespaarrekeningen en termijndeposito's.

### **Overige deposito's**

Overige deposito's omvatten alle deposito's in euro's en vreemde valuta bij ingezet en niet-gezet banken (uitgezonderd spaartegoeden in euro's), waarover niet onmiddellijk en volledig kan worden beschikt. Als schuld komt deze transactie uitsluitend voor bij de monetaire financiële instellingen en het buitenland.

### **Kortlopende waardepapieren**

Kortlopende waardepapieren omvatten alle waardepapieren met een looptijd tot maximaal een jaar, die in principe verhandelbaar zijn tegen een van tevoren vastgestelde prijs. In deze prijs is veelal de door de schuldenaar te betalen rente verdisconteerd.

Het begrip 'verhandelbaar' bij de financiële transacties houdt in dat vorderingen vanaf of op een bij uitgifte vastgestelde datum in geld kunnen worden omgezet. Deze transactie omvat schatkistpapier ten laste van zowel de Nederlandse overheid als van buitenlandse overheden, spaarbewijzen aan toonder en verhandelbare depositocertificaten, uitgegeven door ingezet en niet-gezet banken.

### **Obligaties**

Obligaties omvatten alle verhandelbare waardepapieren met in het algemeen een langere looptijd dan een jaar, waarvan de waarde in de regel op de beurs wordt genoteerd en waarvan de rente meestal door middel van coupons betaalbaar wordt gesteld. Tot deze transactie worden eveneens gerekend pandbrieven, door

banken geëmitteerde 'notes' en converteerbare obligaties, zolang deze niet in aandelen zijn omgezet.

### Kortlopende leningen

Kortlopende leningen omvatten alle kredieten die niet het karakter dragen van deposito's en waarvan de vooraf bepaalde contractuele looptijd doorgaans korter is dan een jaar. Hieronder vallen onder meer kortlopende leningen bij financiële instellingen, rekening-courant verhoudingen (uitgezonderd giraal geld), kortlopend consumptief krediet, wissels en promessen.

### Langlopende leningen

Langlopende leningen omvatten alle kredieten die niet het karakter dragen van deposito's en waarvan de vooraf bepaalde contractuele looptijd in principe gelijk dan wel langer is dan een jaar. Het gaat hierbij voornamelijk om langlopende leningen op schuldbekentenis (voornamelijk aangegaan bij institutionele beleggers), hypothecaire leningen en langlopend consumptief krediet.

### Aandelen en overige deelnemingen

Aandelen en overige deelnemingen omvatten alle vorderingen die een gehele of gedeeltelijke aanspraak verlenen op de eventuele winst en het eventuele netto vermogen bij liquidatie. Hiertoe wordt eveneens gerekend de waarde van de investeringen door de overheid in de overheidsbedrijven.

### Pensioenvoorzieningen

Pensioenvoorzieningen zijn vorderingen van ingezetenen of niet-ingezetenen op ingezetenen of niet-ingezetenen op de eventuele winst en het eventuele netto vermogen bij liquidatie. Hiertoe wordt eveneens gerekend de waarde van de investeringen door de overheid in de overheidsbedrijven.

De veranderingen in pensioenvoorzieningen zijn als volgt opgebouwd:

werkelijke pensioenpremies (bruto)  
*minus:* vergoeding van verzekeringsdiensten (=consumptie)  
*plus:* aanvulling uit beleggingsinkomen

= pensioenpremies  
*minus:* pensioenuitkeringen  
*plus:* toegerekende kapitaaloverdrachten

= veranderingen in pensioenvoorzieningen

### Levensverzekeringsvoorzieningen

Levensverzekeringvoorzieningen zijn vorderingen van ingezetenen of niet-ingezetenen op ingezetenen of niet-ingezetenen op de eventuele winst en het eventuele netto vermogen bij liquidatie. Hiertoe wordt eveneens gerekend de waarde van de investeringen door de overheid in de overheidsbedrijven.

werkelijke levensverzekeringspremies (bruto)  
*minus:* vergoeding van verzekeringsdiensten (=consumptie)  
*plus:* aanvulling uit beleggingsinkomen

= levensverzekeringspremies  
*minus:* levensverzekeringuitkeringen

= veranderingen in levensverzekeringvoorzieningen

### Overige verzekeringstechnische voorzieningen

De overige verzekeringstechnische voorzieningen zijn vorderingen van huishoudens op verzekeringsinstellingen en pensioenfondsen, die betrekking hebben op:

- vooruitbetaalde premies, dat wil zeggen de premies die in de verslagperiode zijn betaald, maar die betrekking hebben op de volgende verslagperiode.
- voorzieningen voor openstaande aanspraken, dat wil zeggen de aanspraken die zich in de verslagperiode hebben voorgedaan, maar die nog niet zijn afgewikkeld.

### Handelskredieten en transitorische posten (saldo)

De transacties in het rekeningstelsel worden merendeels geregistreerd op een moment dat niet samenvalt met het moment waarop ze financieel worden afgewikkeld. Uit dit tijdsverschil vloeien

en vorderingen en schulden voort, die onder deze transactie worden verantwoord. Zo worden verkopen geregistreerd op het moment van levering. Op dat moment ontstaat een vordering van de leverancier op de afnemer (leverancierskrediet), die pas teniet wordt gedaan op het moment dat de afnemer tot betaling overgaat. Andere componenten van deze transactie zijn: vooruitbetalingen op leveringen (afnemerskrediet) en te betalen c.q. te ontvangen lonen, rente en premies, enz.

Omdat de statistische informatie ervoor ontbreekt is deze transactie bij geen van de sectoren onderscheiden in veranderingen in vorderingen enerzijds en veranderingen in schulden anderzijds. Bij alle sectoren is daarom alleen het saldo van deze transactie opgenomen aan de vorderingenkant van de financiële rekening.

## 2.6 De belangrijkste saldi in de Nationale rekeningen

### Binnenlands product / toegevoegde waarde

De toegevoegde waarde (basisprijzen) per sector is gelijk aan het verschil tussen de productie (basisprijzen) en het intermediair verbruik (aankoopprijzen).

De toegevoegde waarde tegen basisprijzen van alle sectoren samen, aangevuld met enkele transacties die niet naar sectoren worden verdeeld, is de waarde van het in Nederland gevormde inkomen ofwel het BBP (marktprijzen). De onverdeelde transacties betreffen het saldo van productgebonden belastingen en subsidies en het verschil toegerekende en afgedragen BTW.

### Nationaal inkomen / primair inkomen

Het primaire inkomen is het inkomen dat de sectoren ontvangen voor hun directe deelname aan het productieproces alsmede het inkomen dat zij ontvangen in ruil voor het beschikbaar stellen van financiële middelen, grond, en dergelijke.

Het BBP vermeerderd met het per saldo uit het buitenland ontvangen (primaire) inkomen geeft het nationaal inkomen.

### Beschikbaar inkomen

Het beschikbaar inkomen geeft aan over welk inkomen een sector kan beschikken na herverdeling van het primaire inkomen door al dan niet verplichte inkomensoverdrachten tussen de sectoren (belastingen op inkomen en vermogen, sociale premies en uitkeringen en overige inkomensoverdrachten).

De registratiewijze van de verzekeringstransacties leidt ertoe dat de verandering in pensioenvoorzieningen niet zijn opgenomen in het beschikbaar inkomen van huishoudens.

De som van het beschikbaar inkomen van alle sectoren samen is het beschikbaar nationaal inkomen. Het is gelijk aan het nationaal inkomen plus de per saldo uit het buitenland ontvangen inkomensoverdrachten.

### Besparingen

De besparingen zijn het verschil tussen het beschikbare inkomen en de consumptieve bestedingen. Het begrip besparingen wordt, zowel voor de totale economie als voor de afzonderlijke sectoren, geheel bepaald door de definities van de grootheden waaruit het is afgeleid.

Van grote invloed op de omvang van de besparingen van de huishoudens en de verzekeringsinstellingen en pensioenfondsen is de registratiewijze van de verzekeringstransacties. De gevolgde registratiewijze leidt ertoe dat de opbouw van de verzekeringstechnische voorzieningen als besparingen van huishoudens wordt geregistreerd. De 'correctie pensioenvoorziening' zorgt ervoor dat de verandering in pensioenvoorziening (niet opgenomen in het beschikbaar inkomen) ook in de besparingen tot uitdrukking wordt gebracht.

### Saldo lopende transacties met het buitenland

Het saldo lopende transacties van Nederland met het buitenland is opgebouwd uit drie onderdelen:

- het uitvoeroverschot, dat is het bedrag waarmee de uitvoer de invoer overtreft.
- het saldo uit het buitenland ontvangen primaire inkomens. De primaire inkomens omvatten belastingen op productie en in-

voer, subsidies, beloning van werknemers en inkomen uit vermogen, zoals rente en dividend.

- het saldo uit het buitenland ontvangen inkomensoverdrachten. De inkomensoverdrachten omvatten de dividendbelasting, de uitkeringen sociale verzekering en de overige inkomensoverdrachten.

Het saldo lopende transacties van Nederland met het buitenland wijkt af van het saldo lopende rekening volgens de betalingsbalans op transactiebasis, zoals vastgesteld door DNB in samenwerking met het CBS. De verschillen tussen beide saldi worden vooral veroorzaakt door definitie- en meetverschillen.

#### **Vorderingensaldo**

Het vorderingensaldo geeft aan hoeveel een sector per saldo kan uitlenen dan wel aan financiële middelen moet aantrekken gegeven de lopende en de kapitaaltransacties.

Dit saldo wordt naar mutaties in typen van vorderingen en schulden gespecificeerd in de financiële rekeningen.

#### **EMU-saldo**

Het EMU-saldo is het vorderingensaldo van de overheid zoals gedefinieerd in de Nationale rekeningen plus het rentevoordeel / minus het rentenadeel dat de overheid heeft uit door haar afgesloten renteswaps. Het EMU-saldo is één van de onderdelen van het Stabi-teitspact.

#### **EMU-schuld**

De EMU-schuld is de geconsolideerde, nominale schuld van de overheid. De EMU-schuld is één van de onderdelen van het Stabi-teitspact.

#### **Verandering in financieel vermogen**

De verandering in financieel vermogen is de vanuit de financiële transacties vastgestelde verandering in de financiële verhouding van een sector met de andere sectoren en het buitenland. In principe is dit saldo gelijk aan het vorderingensaldo. Onder andere door het gebruik van verschillende bronnen voor de lopende en kapitaaltransacties respectievelijk de financiële transacties ontstaan echter statistische verschillen.

## 3. Aanbod-, gebruik- en input-outputtabellen

### 3.1 Inleiding

In deze publicatie zijn een aanbodtabel (tabel G 0.1), een gebruikstabel (tabel G 0.2) en een input-outputtabel (tabel P 0.1) voor 2002 opgenomen. Hierna wordt een toelichting gegeven op de inhoud van die tabellen en op de relaties tussen de tabellen.

### 3.2 De aanbodtabel

De aanbodtabel (tabel G 0.1) beschrijft het aanbod van goederen en diensten verbijzonderd naar productgroepen. Hierbij wordt onderscheid gemaakt tussen binnenlandse productie door bedrijfsklassen (kolom 1-25) en invoer (kolom 27) van al deze productgroepen.

Een regel van de aanbodtabel geeft een beschrijving van het aanbod van een bepaalde productgroep. Zo komt cel 1,1 overeen met de productie van landbouwproducten door de bedrijfsklasse landbouw, bosbouw en visserij. Cel 1,27 bevat de invoer van landbouwproducten.

Een kolom van de aanbodtabel beschrijft de totale productie van een bedrijfsklasse. Zo geeft kolom 3 een verdeling van de totale productie van de voedings- en genotmiddelenindustrie over de verschillende producten, zoals voedingsmiddelen en dranken en tabaksproducten, maar ook metaalproducten, zakelijke diensten en loondiensten.

### 3.3 De gebruikstabel

De gebruikstabel (tabel G 0.2) beschrijft het gebruik van goederen en diensten verbijzonderd naar productgroepen. Daarbij wordt onderscheid gemaakt tussen intermediair verbruik door bedrijfsklassen (kolom 1-25) en finale bestedingen (kolom 27-32). De finale bestedingen worden uitgesplitst naar uitvoer van goederen en diensten, consumptieve bestedingen door huishoudens, consumptieve bestedingen door de overheid, bruto investeringen in vaste activa en veranderingen in voorraden.

Een regel van de gebruikstabel geeft een beschrijving van de bestemmingen van een bepaalde productgroep. Uit cel 1,3 blijkt bijvoorbeeld het gebruik van landbouwproducten door de voedings- en genotmiddelenindustrie. De uitvoer van deze producten is te vinden in cel 1,27.

Het totaal van iedere regel van de gebruikstabel (kolom 35) is per definitie gelijk aan het totaal van de corresponderende regel van de aanbodtabel (kolom 32). Hiertoe dienen nog wel enkele aanvullende kolommen te worden opgenomen in verband met de verschillende waarderings- en gebruikstabellen. Deze kolommen worden hieronder nader verklaard onder het kopje 'soorten waardering'.

Een kolom van het intermediaire gedeelte van de gebruikstabel beschrijft welke producten door een bedrijfsklasse zijn gebruikt in het productieproces (regel 1-45) en tevens de in het productieproces gegenereerde toegevoegde waarde (regel 47-51). Cel 46,3 geeft het totale intermediaire verbruik van de voedings- en genotmiddelenindustrie. De totale bruto toegevoegde waarde (tegen basisprijzen, zie bij soorten waardering) van deze bedrijfsklasse is te vinden in cel 52,3. Het totaal van iedere kolom van de gebruikstabel (regel 56) is per definitie gelijk aan het totaal van de corresponderende kolom van de aanbodtabel (regel 46).

### 3.4 De input-outputtabel

Ook in de input-outputtabel (tabel P 0.1) worden aanbod en gebruik beschreven. Hier wordt echter het gebruik niet gespecifi-

ceerd naar productgroep zoals in de gebruikstabel, maar naar bedrijfsklasse van herkomst dan wel naar invoer. In deze tabel worden zodoende de relaties tussen diverse producenten en hun afnemers beschreven. De input-outputtabel wordt afgeleid uit de aanbod- en gebruikstabellen.

Op een regel van de input-outputtabel staat de productie van een bedrijfsklasse verdeeld naar afzetcategorieën: intermediair verbruik door andere bedrijfsklassen en de finale bestedingen. In de kolommen van het intermediair verbruik wordt beschreven van welke bedrijfsklasse (dan wel invoer) de door de bedrijfsklassen gebruikte producten afkomstig zijn. Zo kan bijvoorbeeld in cel 1,3 het gebruik van producten van de landbouw, bosbouw en visserij door de voedings- en genotmiddelenindustrie worden afgelezen. Regel 27 beschrijft de invoer van goederen en diensten naar bestemming.

De input-outputtabel bevat verder de toegevoegde waarde per bedrijfsklasse (regel 33-39) en de finale afzet naar bedrijfsklasse van herkomst (kolom 27-32). Kolom 33 van de input-outputtabel betreft de productie van handels- en vervoersmarges. Deze kolom is gelijk aan regel 45 van de aanbodtabel. Omdat meestal niet bekend is om welke goederen het gaat en welke bestemming deze hebben is een volledige toerekening van de marges naar bedrijfsklasse van bestemming niet mogelijk. Daarom is een afzonderlijke kolom (33) marges opgenomen en een daarmee corresponderende regel (31) (zie 3.5).

### 3.5 Soorten waardering

Bij binnenlands geproduceerde producten spelen drie soorten waardering een rol. De *aankoopprijs* van een product is het bedrag dat de koper betaalt, onder aftrek van BTW. De producent van een product ontvangt echter niet de aankoopprijs, maar een lager bedrag. Het verschil wordt bepaald door de handels- en vervoersmarges op het product. Het bedrag dat de producent ontvangt is de *producentenprijs*. Echter, het kan zijn dat de producent nog productgebonden belastingen (bijvoorbeeld accijnzen) moet afdragen of productgebonden subsidies ontvangt. Wat de producent uiteindelijk overhoudt is de *basisprijs*.

Voor ingevoerde producten zijn er twee waarderings- en *aankoopprijs* en *cif-prijs*, dat wil zeggen de prijs aan de Nederlandse grens.

#### Soorten waardering voor binnenlands geproduceerde producten

aankoopprijs  
minus: handels- en vervoersmarges  
= producentenprijs  
minus: productgebonden belastingen  
plus: productgebonden subsidies  
  
= basisprijs

#### Soorten waardering voor ingevoerde producten

aankoopprijs  
minus: handels- en vervoersmarges in Nederland  
minus: belastingen op invoer  
plus: subsidies op wederuitvoer  
  
= cif-prijs

De drie soorten tabellen die hier worden behandeld hebben alle drie een andere waardering.

De bedragen in de *gebruikstabel* luiden in *aankoopprijzen*. De niet-afrekbare BTW wordt op een afzonderlijke regel geboekt (regel 45).

De bedragen in de *aanbodtabel* luiden voor wat betreft de binnenlandse productie in *basisprijzen*. De invoer is gewaardeerd tegen *cif-prijzen*.

De totalen van de handels- en vervoersmarges en productgebonden belastingen en subsidies per productgroep zijn opgenomen in de kolommen 29, 30 en 31 van de *aanbodtabel*. Op deze wijze zijn de totalen per productgroep in de *aanbod-* en *gebruiktabel* aan elkaar gelijk.

De regels 47 en 48 van de *aanbodtabel* beschrijven respectievelijk de afdracht van productgebonden belastingen en de ontvangsten van productgebonden subsidies door de bedrijfsklassen. De totalen van deze regels zijn per definitie gelijk aan de totalen van de corresponderende kolommen 30 en 31.

De bedragen van de binnenlands geproduceerde goederen en diensten in de *input-outputtabel* luiden in *producentenprijzen*. De ingevoerde goederen zijn gewaardeerd tegen *cif-prijzen*. De handels- en vervoersmarges op de aangekochte producten worden afzonderlijk beschreven op regel 31. Regel 28 bevat de belastingen op ingevoerde producten. Hierin zijn ook de invoerrechten begrepen. Regel 29 bevat ten slotte de subsidies op wederuitvoer.

### 3.6 De aansluiting in de gebruiktabel en de input-outputtabel met de macrototalen

In de gebruiktabel en de input-outputtabel is een aantal extra regels en kolommen opgenomen om aansluiting met de macrototalen te verkrijgen. Deze worden hieronder toegelicht.

#### Verkoop van gebruikte vaste activa

Naast de toeneming van de kapitaalgoederenvoorraad door nieuw geproduceerde en ingevoerde kapitaalgoederen, neemt de kapitaalgoederenvoorraad af door verkopen van gebruikte vaste activa. Dit wordt geregistreerd in de kolom investeringen in vaste activa.

De tegenposten zijn uitvoer, voor zover het verkopen aan het buitenland betreft, en consumptieve bestedingen door huishoudens. De invoer van gebruikte vaste activa wordt overigens geheel tot de investeringen in vaste activa gerekend.

#### Consumptie door niet-ingezetenen in Nederland

De binnenlandse particuliere consumptieve bestedingen bevatten ook de consumptie door niet-ingezeten huishoudens in Nederland, zoals uitgaven tijdens vakantie. De consumptieve bestedingen worden in één keer hiervoor gecorrigeerd. De tegenpost is de uitvoer.

#### Consumptie door huishoudens in het buitenland

Tegenover de consumptie door niet-ingezeten huishoudens in Nederland staan de consumptieve bestedingen door Nederlandse huishoudens in het buitenland. De consumptieve bestedingen zijn hiervoor gecorrigeerd. In een aparte kolom 'consumptie door huishoudens in het buitenland' wordt dit bedrag tegengeboekt bij de invoer.

#### Verschil toegerekende en afgedragen BTW

De niet-afrekbare BTW wordt geraamd op basis van de onderliggende goederen- en dienstentransacties en de daarop rustende tarieven. Dit BTW-bedrag, de toegerekende BTW genoemd, dient door de bedrijven aan de overheid afgedragen te worden. De feitelijke ontvangsten van de overheid verschillen hiervan echter door bijvoorbeeld boetes, kwijtscheldingen en oninbaar geleden bedragen. De niet-afgedragen BTW wordt ten gunste gebracht van het exploitatieoverschot in een aparte kolom 'afgedragen minus toegerekende BTW'. Het totaal van de regel BTW is daarmee gelijk aan het door de overheid ontvangen bedrag.

De tabellen zijn sterk geaggregeerd. Op aanvraag zijn gedetailleerdere tabellen beschikbaar. Dit geldt zowel voor de *aanbod-* en *gebruiktabel* als voor de *input-outputtabel*. De tabellen zijn zowel in lopende prijzen als in prijzen van het voorafgaand jaar samengesteld.

## 4. Sectoren in het rekeningstelsel

### 4.1 Inleiding

Het rekeningstelsel geeft in de vorm van opeenvolgende rekeningen een overzicht van alle economische deelprocessen, zoals productie, inkomensverdeling en financiering. Deze rekeningen worden niet alleen opgesteld voor de totale economie, maar ook voor vijf verschillende binnenlandse sectoren. Op deze wijze beschrijft het rekeningstelsel:

- per economisch deelproces de rol die elke sector speelt, zoals de overheid bij inkomensherverdeling en kredietinstellingen bij financiering.
- per sector de omvang en samenhang van de verschillende economische activiteiten en hun relatie met de rest van de economie en het buitenland.

De sectoren zijn volgens internationaal vastgestelde criteria onderscheiden in niet-financiële vennootschappen, financiële instellingen, overheid, huishoudens en IZW huishoudens. Deze sectoren worden besproken in paragraaf 4.2

In de aanbod- en gebruikstabellen en de input-outputtabel zijn de producenten niet ingedeeld naar sectoren maar naar bedrijfsklassen. De relatie tussen de sectoren en de bedrijfsklassen wordt in paragraaf 4.3 toegelicht.

### 4.2 De sectorindeling in het rekeningstelsel

Het rekeningstelsel beschrijft de transacties van Nederlandse economische eenheden met andere economische eenheden, zowel Nederlandse als buitenlandse. De Nederlandse economische eenheden betreffen alle in Nederland gevestigde vennootschappen, alle Nederlandse overheidsinstellingen (zowel in Nederland en als in het buitenland) en alle in Nederland woonachtige natuurlijke personen.

Vennootschappen zijn ondernemingen met rechtspersoonlijkheid. Ook grote zelfstandig opererende ondernemingen zonder rechtspersoonlijkheid worden tot de vennootschappen gerekend. Voorbeelden van deze zogenaemde quasi-vennootschappen zijn gemeentelijke vervoersbedrijven en grote familiebedrijven. Buitenlandse ondernemingen die zich voor langere tijd in Nederland vestigen worden eveneens gerekend tot de Nederlandse vennootschappen. De vestigingen van Nederlandse ondernemingen in het buitenland worden niet tot de Nederlandse vennootschappen gerekend.

Alle vennootschappen en quasi-vennootschappen behoren uitsluitend tot de sectoren niet-financiële vennootschappen en financiële instellingen.

#### Niet-financiële vennootschappen

Deze sector bevat alle (quasi-)vennootschappen met als hoofdfunctie het produceren van goederen en verhandelbare niet-financiële diensten:

- alle vennootschappen (NV's en BV's), quasi-vennootschappen en coöperatieve verenigingen die niet tot de financiële instellingen worden gerekend (zie aldaar).
- alle IZW's (stichtingen en verenigingen) die niet tot de andere sectoren worden gerekend. Voorbeelden zijn bejaardentoechten, ziekenhuizen en woningcorporaties.
- overheidsbedrijven (vennootschappen die geheel of gedeeltelijk eigendom zijn van de overheid) zoals de NS.

#### Financiële instellingen

Deze sector bevat alle (quasi-)vennootschappen met als hoofdfunctie financiële intermediatie, dat wil zeggen het aantrekken, transformeren en distribueren van financiële middelen.

De sector financiële instellingen bestaat uit drie subsectoren: monetaire financiële instellingen, verzekeringsinstellingen en pensioenfondsen en overige financiële instellingen.

Tot de monetaire financiële instellingen behoren:

- De Nederlandsche Bank NV (DNB).
- onder toezicht van DNB staande geldscheppende instellingen, zoals algemene banken, spaarbanken, effectenkredietinstellingen en zelfstandige hypotheekbanken.

Tot de verzekeringsinstellingen en pensioenfondsen behoren alle (quasi-)vennootschappen met als hoofdfunctie het omzetten van individuele risico's in collectieve risico's:

- onder toezicht van de Verzekeringskamer staande pensioenfondsen, levens- en schadeverzekeringsmaatschappijen en spaar- en jaarkassen.
- niet onder toezicht van de Verzekeringskamer staande pensioenfondsen en verzekeringsmaatschappijen, zoals VUT-fondsen en herverzekeringsmaatschappijen.
- particulier georganiseerde sociale verzekeringsinstellingen. Deze voeren sociale verzekeringsregelingen uit die buiten de invloedssfeer van de overheid vallen, zoals het Risicofonds voor de bouwrijverheid en diverse ziektekostenregelingen voor specifieke beroepsgroepen (gemeente ambtenaren, politiepersoneel, en dergelijke).

Tot de overige financiële instellingen behoren:

- beleggingsinstellingen.
- niet onder toezicht staande financiële instellingen zoals zelfstandige financierings- en leasemaatschappijen, gemeentelijke kredietbanken, regionale ontwikkelingsmaatschappijen en participatiemaatschappijen.
- financiële hulpbedrijven voor het bankwezen zoals de Amsterdamse Effectenbeurs, de optiebeurs, creditcard organisaties en bedrijven op het gebied van krediet- en hypotheekbemiddeling.
- financiële hulpbedrijven voor het verzekeringswezen zoals assurantietussenpersonen, waarborgfondsen, pensioenadviesbureaus en verzekeringsbeurzen.
- houdstermaatschappijen van monetaire financiële instellingen en verzekeringsinstellingen en pensioenfondsen voor zover die zelf niet onder de toezichtwetgeving vallen.
- bijzondere financiële instellingen (BFI's).

Niet in de sector financiële instellingen begrepen zijn:

- juridisch zelfstandige beleggingsmaatschappijen in het bezit van één of enkele eigenaren, die zelf niet tot de financiële instellingen behoren. Deze zijn ingedeeld bij de sector waartoe de eigenaar behoort.
- niet onder toezicht staande fondsen gericht op de pensioenverzekering van één enkel persoon (pensioen-BV's). Deze zijn ingedeeld bij de sector huishoudens.
- financiële hulpbedrijven en dergelijke die geen rechtspersoonlijkheid bezitten. Deze zijn ingedeeld bij de sector huishoudens.

#### Overheid

De sector overheid bevat alle eenheden die voornamelijk gecontroleerd en gefinancierd worden door de overheid. Deze eenheden betreffen uitsluitend niet-markt producenten. Hiertoe behoren alle overheidsinstellingen ook al zijn zij werkzaam in het buitenland, zoals ambassades. Omgekeerd worden buitenlandse ambassades en internationale instellingen, zoals Europol en het Internationaal gerechtshof, niet tot de Nederlandse overheid gerekend. Vennootschappen maken in principe geen deel uit van de overheid, zelfs al zijn ze geheel of gedeeltelijk eigendom van overheidsinstellingen, bijvoorbeeld de NS, Schiphol en DNB. De sector overheid bestaat uit drie subsectoren: centrale overheid, lokale overheid en wettelijke sociale verzekeringsinstellingen.

Tot de centrale overheid (CO) behoren:

- het Rijk (ministeries en begrotingsfondsen, zoals Gemeentefonds, Provinciefonds en Infrastructuurfonds).

- universiteiten.
- product- en bedrijfsschappen.
- een groep van landelijke stichtingen en organisaties.

Voorbeelden van de landelijke stichtingen en organisaties zijn:

- onderzoeksinstituten (onder andere NWO, KNAW en aan de universiteiten gelieerde instituten).
- ideële organisaties (onder andere NOVIB, Verenigde Verkeers Veiligheids Organisaties (3VO)).
- zelfstandige landelijke overheidsdiensten (bijvoorbeeld Informatie Beheer Groep).
- overige instellingen, zoals de Open Universiteit en ProRail.

Tot de lokale overheid (LO) behoren:

- provincies en waterschappen.
- gemeenten, exclusief hun quasi-vennootschappen die bij de niet-financiële of de financiële vennootschappen zijn ingedeeld (onder andere gemeentelijke vervoersbedrijven).
- gemeenschappelijke regelingen (samenwerkingsverbanden van gemeenten op het gebied van afvalverwerking, waterzuivering, brandweer, sociale werkvoorziening, enz.).
- zelfstandige lokale overheidsdiensten, zoals bureaus voor arbeidsbemiddeling en regionale politiekorpsen.
- privaatrechtelijke lokale instellingen op het gebied van arbeid, maatschappelijke werk, cultuur en onderwijs zoals Banenpools, het Jeugd Werk Garantieplan, centra voor asielzoekers, musea, bibliotheken, scholen voor bijzonder onderwijs en studiebegeleidingsdiensten.

Tot de wettelijke sociale verzekeringsinstellingen behoren:

- de toezichts- en uitvoeringsorganen van de wettelijke sociale verzekeringsregelingen, College Toezicht Zorgverzekeringen (CTZ), College voor Zorgverzekeringen (CVZ), Sociale Verzekeringsbank (SVB), Uitvoering Werknemersverzekeringen (UWV).
- M.i.v. 1998 vallen ook de arbeidsongeschiktheidsregelingen voor overheidspersoneel (FAOP) onder de wettelijke sociale verzekering, evenals het bijbehorende uitvoeringsorgaan, de UWV USZO.
- de sociale fondsen (bijvoorbeeld AOW-fonds en WW-fonds).

### Huishoudens

De sector huishoudens bevat alle natuurlijke personen die langer dan een jaar in Nederland verblijven, ongeacht hun nationaliteit. Omgekeerd worden Nederlanders die langer dan een jaar in het buitenland verblijven niet tot de Nederlandse huishoudens gerekend.

Huishoudens omvatten niet alleen op zichzelf of in gezinsverband wonende personen, maar ook personen in verpleeginrichtingen, bejaardentehuizen, gevangenis, internaten, en dergelijke.

Indien de tot de huishoudens gerekende personen een eigen bedrijf hebben, wordt dit bedrijf ook tot de huishoudens gerekend. Dit is het geval bij de zelfstandigen en de eigenwoningbezitters. Grote, zelfstandig opererende ondernemingen zonder rechtspersoonlijkheid (quasi-vennootschappen) behoren echter tot de (niet-financiële of financiële) vennootschappen.

### IZW huishoudens

De sector instellingen zonder winstoogmerk ten behoeve van huishoudens (IZW huishoudens) bevat stichtingen en verenigingen waarvan de middelen voor het merendeel afkomstig zijn uit vrijwillige bijdragen van huishoudens en uit inkomen uit vermogen. Voorbeelden zijn religieuze instellingen, liefdadigheidsinstellingen, politieke partijen, vakbonden en verenigingen op het gebied van cultuur, sport en recreatie.

## 4.3 De relatie tussen sectoren en bedrijfsklassen

Hieronder wordt de inhoud van de sectoren beschreven aan de hand van de bedrijfsklassen in de aanbod- en gebruiktabellen en de input-outputtabel.

### Niet-financiële vennootschappen

De sector niet-financiële vennootschappen bevat alle bedrijfs-eenheden die niet bij de andere sectoren zijn ingedeeld.

### Financiële instellingen

De sector financiële instellingen bevat alle eenheden uit de bedrijfsklassen banken, verzekeringswezen en pensioenfondsen en financiële hulpactiviteiten, met uitzondering van de niet onder toezicht staande financiële eenheden die werkzaam zijn voor een niet-financiële vennootschap, waarvan zij onderdeel vormen.

Daarnaast zijn er eenheden in een aantal andere bedrijfsklassen die eveneens tot de sector financiële instellingen behoren. Voorbeelden hiervan zijn:

- operationele lease door maatschappijen die onderdeel vormen van een financiële instelling (bedrijfsklasse verhuur van roerende goederen).
- houdstermaatschappijen van verzekeringsmaatschappijen en monetaire financiële instellingen die zelf niet onder toezicht staan (bedrijfsklasse economische dienstverlening).
- werkgevers-, werknemers- en beroepsorganisaties voor zover die in verband staan met financiële instellingen (bedrijfsklasse overige dienstverlening n.e.g.).

### Overheid

De sector overheid bevat alle eenheden uit de bedrijfstak overheid (bedrijfsklassen overheidsbestuur en sociale verzekering, defensie en gesubsidieerd onderwijs).

Daarnaast zijn er eenheden in een aantal andere bedrijfsklassen die eveneens tot de sector overheid behoren.

Voorbeelden hiervan zijn:

- specifieke activiteiten van gemeenten, zoals reinigingsdiensten (bedrijfsklasse milieudienstverlening), sociale werkplaatsen (bedrijfsklasse overige industrie) en medische dienstverlening (bedrijfsklasse gezondheids- en welzijnszorg) en aparte gemeenschappelijke regelingen voor deze activiteiten.
- bureaus voor arbeidsbemiddeling, banenpools en het Jeugd Werk Garantieplan (bedrijfsklasse uitzendbureaus).
- aan universiteiten gelieerde instituten (bedrijfsklasse speuren ontwikkelingswerk).
- ProRail (bedrijfsklasse dienstverlening ten behoeve van het vervoer).
- opvangtehuizen en asielzoekerscentra (bedrijfsklasse gezondheids- en welzijnszorg).
- ideële organisaties, zoals NOVIB en SNV in de bedrijfsklasse overige dienstverlening n.e.g.

### Huishoudens

De sector huishoudens bevat alle natuurlijke personen met inbegrip van hun bedrijf. Hieronder vallen de zelfstandigen en de eigenwoningbezitters. Het eigenwoningbezit maakt deel uit van de bedrijfsklasse verhuur van onroerend goed. Zelfstandigen kunnen in principe in elke bedrijfsklasse voorkomen, met uitzondering van de bedrijfsklassen waarin de specifieke activiteiten van de overheid zijn opgenomen.

### IZW huishoudens

De stichtingen en verenigingen die tot de sector IZW huishoudens behoren, komen met name voor in de bedrijfsklassen gezondheids- en welzijnszorg, cultuur, sport en recreatie en de overige dienstverlening.

## 5. Rekeningen in het rekeningenstelsel

### 5.1 Inleiding

In het rekeningenstelsel wordt de economie beschreven als een reeks samenhangende economische deelprocessen. De onderscheiden deelprocessen zijn achtereenvolgens: productie, inkomensvorming, primaire en secundaire inkomensverdeling, inkomensbesteding, herverdeling door kapitaaloverdrachten, kapitaalvorming en financiering.

Elk deelproces wordt beschreven in een afzonderlijke rekening. Daarbij worden de economische transacties onderscheiden in middelen en bestedingen. De rekeningen zijn in evenwicht gebracht door middel van saldi (het verschil tussen de middelen en de bestedingen). Door het saldo van de ene rekening door te boeken naar de volgende rekening ontstaat er een samenhang tussen de opeenvolgende rekeningen en de daarin beschreven processen.

De deelprocessen worden beschreven in de rekeningen voor de totale economie en voor de afzonderlijke binnenlandse sectoren. De relatie van de totale economie met het buitenland wordt getoond in de rekeningen voor 'transacties van het buitenland met Nederland'. Deze rekeningen zijn opgesteld vanuit buitenlands gezichtspunt en bevatten een lopende rekening, een kapitaalrekening en een financiële rekening. Op de lopende rekening zijn de invoer, de uitvoer en de inkomenstransacties opgenomen.

Hieronder worden de onderscheiden rekeningen nader toegelicht.

### 5.2 De rekeningen

#### Productierekening

De productierekening toont de transacties die betrekking hebben op het productieproces. De productie wordt geregistreerd als baat, het intermediair verbruik als last. Het saldo van de rekening is per sector de bruto toegevoegde waarde tegen basisprijzen.

De productierekening voor de totale economie is de som van de productierekeningen van de sectoren aangevuld met transacties die niet naar sectoren worden verdeeld. Deze laatste betreffen het saldo van productgebonden belastingen en subsidies. Het saldo van de productierekening voor de totale economie is het BBP tegen marktprijzen.

#### Inkomensrekening: inkomensvorming

Deze rekening beschrijft de sectorale verdeling van de gevormde toegevoegde waarde tegen basisprijzen over de beloning van werknemers, het saldo van niet-productgebonden belastingen en subsidies en het bruto exploitatieoverschot. Het bruto exploitatieoverschot is het resultaat voordat rekening is gehouden met afschrijvingen, rente, dividend, enz.

Bij de sector huishoudens wordt het saldo van deze rekening gemengd inkomen genoemd omdat het naast het exploitatieoverschot ook de beloning voor geleverde arbeid van zelfstandigen en hun meewerkende gezinsleden bevat.

Het exploitatieoverschot / gemengd inkomen is in eerste instantie bruto geregistreerd (vóór aftrek van afschrijvingen). Omdat bij de inkomensaldi een netto registratie relevanter is, zijn vervolgens op het saldo de afschrijvingen in mindering gebracht.

#### Inkomensrekening: primaire inkomensverdeling

Op deze rekening wordt bij de middelen het inkomen geregistreerd dat de sectoren ontvangen voor hun directe deelname aan het productieproces evenals het inkomen uit vermogen, dat wil zeggen het inkomen dat zij ontvangen in ruil voor het beschikbaar stellen van financiële middelen, grond, enz. Bij de be-

stedingen wordt het betaalde inkomen uit vermogen geregistreerd.

Op deze rekening zijn de betaalde en ontvangen rente geregistreerd exclusief de toegerekende bankdiensten. De rente die ontvangen of betaald wordt voor bankdiensten is in de productierekening opgenomen.

De voorzieningen van verzekeringsinstellingen en pensioenfondsen worden in de nationale rekeningen beschouwd als een vordering van verzekerden op de verzekeraars. Daarom worden de beleggingsopbrengsten op deze voorzieningen geboekt als een betaling van verzekeringsinstellingen aan huishoudens, door de transactie 'inkomen toegerekend aan polishouders'.

Het saldo van deze rekening voor de afzonderlijke sectoren is het primair inkomen. Voor de totale economie wordt dit saldo het nationaal inkomen genoemd.

#### Inkomensrekening: secundaire inkomensverdeling

Deze rekening laat zien hoe het primaire inkomen van de sectoren wordt herverdeeld door belastingen op inkomen en vermogen, sociale premies (waaronder pensioenpremies), sociale uitkeringen (waaronder pensioenuitkeringen) en overige inkomensoverdrachten.

Het saldo van deze rekening is het beschikbaar inkomen. Voor de sectoren waar consumptie plaatsvindt (overheid, huishoudens en IZW huishoudens) wordt dit saldo doorgeboekt naar de inkomensbestedingsrekening. Voor de overige sectoren is het beschikbaar inkomen gelijk aan de besparingen. Deze worden doorgeboekt naar de kapitaalrekening.

#### Inkomensrekening: inkomensbesteding

Deze rekening laat zien welk deel van het beschikbaar inkomen wordt besteed aan consumptie en welk deel wordt bespaard. Alleen bij de overheid, de huishoudens en de IZW huishoudens is er sprake van consumptie.

Bij de middelen van deze rekening is de post 'correctie pensioenvoorziening' opgenomen. Deze correctie neutraliseert (het saldo van) de pensioenpremies en de uitkeringen die als sociale premies c.q. uitkeringen zijn opgenomen op de vorige rekening. Voor de levensverzekeringstransacties, die gezien worden als financiële transactie, heeft een dergelijke correctie niet te worden opgenomen. De registratiewijze van de verzekeringstransacties leidt ertoe dat de opbouw van de pensioen- en levensverzekeringsvoorzieningen als besparingen van ingezetenen en niet-ingezetenen huishoudens wordt gezien.

#### Kapitaalrekening: kapitaaloverdrachten

Op deze rekening worden de kapitaaloverdrachten geregistreerd.

#### Kapitaalrekening: kapitaalvorming

Op deze rekening staan bij de middelen de netto besparingen, de afschrijvingen en de per saldo ontvangen kapitaaloverdrachten.

Na investeringen en de per saldo aangekochte niet geproduceerde niet-financiële activa (met name grond) resteert het vorderingensaldo. Dit saldo geeft aan hoeveel een sector kan uittrekken / beleggen dan wel aan financiële middelen moet aantrekken gegeven de lopende en kapitaaltransacties in het rekeningenstelsel.

#### Financiële rekening

De financiële rekening biedt voor elke sector een gedetailleerd overzicht van de veranderingen in de financiële verhoudingen met de overige sectoren en met het buitenland. Zij vormt daarmee een logisch verlengstuk van de lopende en kapitaaltransacties in het rekeningenstelsel.

De financiële verhouding van een sector ten opzichte van de andere sectoren en het buitenland kan worden ontleed in Vorderingen en in schulden met daarbinnen een verscheidenheid aan



financiële titels. Veranderingen daarin worden aangeduid als financiële transacties.

Het saldo van deze rekening is de verandering in financieel vermogen. In principe is dit saldo gelijk aan het vorderingensaldo. Omdat er om meerdere redenen niet is voldaan aan de budgetidentiteit van het stelsel verschillen beide saldi (zie hieronder).

### 5.3 Statistisch verschillen

Met het rekeningenstelsel kan in principe een volledig consistente beschrijving worden gegeven van de totale economie.

Consistentie houdt daarbij het volgende in:

- een transactie die als last wordt geregistreerd bij een sector wordt tevens geregistreerd als baat bij een andere sector en vice versa. Dientengevolge geldt voor iedere transactie dat het totaal van de bestedingen gelijk is aan het totaal van de

middelen; dit wordt de transactie-identiteit genoemd. Een bijzondere identiteit is die tussen aanbod (productie en invoer) en gebruik (intermediair verbruik, consumptieve bestedingen, investeringen en uitvoer).

- alle bij een sector beschikbaar gekomen middelen worden ook aangewend door die sector. Dit wordt de budgetidentiteit genoemd. Deze identiteit houdt in dat bij iedere sector het totaal van middelen en verandering van schulden gelijk is aan het totaal van bestedingen en de verandering van vorderingen.

In het rekeningenstelsel wordt volledig voldaan aan de transactie-identiteit. Het is echter nog niet mogelijk om volledig aan de budgetidentiteit te voldoen. Het handhaven van deze identiteit zou leiden tot aanpassingen van de ramingen die niet kunnen worden onderbouwd vanuit het beschikbare statistische materiaal. Daarom is gekozen voor het opnemen van statistische verschillen in de financiële rekeningen.

## 6. SAM-rekeningen

### 6.1 Inleiding

In het rekeningenstelsel worden de gegevens over het aanbod en gebruik van goederen en diensten en het productieproces alleen op totaal niveau getoond. Detailgegevens uit de aanbod- en gebruikstabellen zijn in dit stelsel niet opgenomen. Anderzijds ontbreekt in de aanbod- en gebruikstabellen een overzicht van een aantal belangrijke economische deelprocessen, zoals inkomensverdeling en financiering.

Zowel het rekeningenstelsel als de aanbod- en gebruikstabellen vervullen dus een specifieke functie in de nationale rekeningen. Daarnaast is het wenselijk om het gehele systeem van nationale rekeningen in één raamwerk te presenteren. Een presentatiewijze in de vorm van een matrix ligt daarbij voor de hand, mede omdat het alleen op deze wijze mogelijk is om aanbod- en gebruikstabellen op te nemen. Daarnaast biedt een matrixpresentatie de mogelijkheid om in het gehele stelsel per deelproces de meest relevante economische eenheid en de meest relevante indeling van eenheden te kiezen.

In de zogenoemde NAM (national accounting matrix) wordt het kernsysteem van de nationale rekeningen in de vorm van een matrix gepresenteerd. Deze NAM geeft een goed inzicht in de samenhang tussen de waarden van de macro-economische variabelen. Zo kunnen de relaties tussen de voornaamste binnenlandse en nationale economische graadmeters, zoals het bruto binnenlands product (BBP), het netto nationaal inkomen (NNI), het beschikbaar inkomen en het saldo lopende transacties met het buitenland, rechtstreeks uit deze tabel worden afgelezen.

Eén van de eigenschappen van de matrixpresentatie van de NAM is dat per economisch deelproces de meest geschikte eenheden kunnen worden gekozen. Dit maakt deze wijze van presenteren zeer flexibel, zodat de matrix naar behoefte kan worden uitgebreid. De social accounting matrix (SAM) is zo'n uitbreiding, waarbij de nadruk ligt op de rol van personen en huishoudens in de economie.

### 6.2 Een beknopte beschrijving van de SAM

De nationale rekeningen geven een goed inzicht in de macro-ontwikkelingen van de economie. Echter, niet alle informatie die van belang is voor beoordeling van de economische ontwikkelingen is in het systeem opgenomen. Inzicht in werkgelegenheid, inkomensongelijkheid, consumptiepatronen, enz. is eveneens relevant. Dergelijke informatie op mesoniveau is weliswaar beschikbaar, maar is gewoonlijk niet in een macrokader geplaatst. Om in deze lacune te voorzien is de SAM ontwikkeld, die dus een uitbreiding van de NAM is.

In de SAM worden verbanden gelegd tussen de aanbod- en gebruiktabel (waar het accent ligt op productie en inkomensvorming) aan de ene kant en de sectorrekeningen (waar het accent ligt op inkomensverdeling en -besteding en op financiering) aan de andere kant. Centraal in de SAM staat de informatie over soorten arbeid en over huishoudensgroepen. Dit komt tot uiting in de onderverdeling van de sector huishoudens en de gedetailleerde presentatie van de arbeidsmarkt. Hierdoor ontstaat een volledige inkomenskringloop op mesoniveau, die bovendien op consistente wijze in de macro-economische context is ingepast.

Bij het samenstellen van de SAM wordt gebruik gemaakt van drie statistische systemen: de nationale rekeningen, de arbeidsrekeningen en de sociaal-economische rekeningen. De arbeidsmarktgegevens in de SAM zijn gebaseerd op de arbeidsrekeningen; de detailinformatie over huishoudens is ontleend aan de sociaal-economische rekeningen. De drie statistieken zijn op zodanige

wijze gecombineerd dat er een consistent en op de totalen van de nationale rekeningen aansluitend systeem is ontstaan.

De arbeidsmarkt wordt in beeld gebracht door de werknemers te onderscheiden naar geslacht en zes opleidingsniveaus. Per bedrijfsklasse is van deze twaalf soorten arbeid het loon en de loonvoet opgenomen. Zo ontstaat inzicht in zowel het gebruik van arbeid per bedrijfsklasse als in het aanbod van de verschillende soorten arbeid per huishoudensgroep.

De huishoudens zijn in veertien groepen onderverdeeld. Bij de onderverdeling is gekeken naar de voornaamste bron van inkomen van het huishouden en de samenstelling van het huishouden. Voor een volledig overzicht van de classificaties in de SAM wordt verwezen naar het over de SAM verschenen National Accounts Occasional Paper (NA-68).

### 6.3 SAM-rekeningen

De SAM bevat een grote hoeveelheid sociaal-economische detailinformatie, waarbij inzicht wordt geboden in de onderlinge relaties tussen transacties van een groot aantal huishoudensgroepen, productgroepen, bedrijfsklassen, en dergelijke. De presentatie van deze informatie in matrixvorm heeft echter het nadeel dat er, vanwege de omvang van de matrix, op geaggregeerd niveau gepubliceerd moet worden. Hierdoor kan veel detailinformatie niet getoond worden. In deze publicatie is er daarom voor gekozen om een aantal detailtabellen uit de SAM te presenteren.

Tabel S 1 geeft de inkomensvorming naar geslacht en naar opleidingsniveau. Dit betreft de verdeling van de toegevoegde waarde die in de bedrijfstakken wordt gecreëerd over de verschillende productiefactoren. Vooral de beloning van de productiefactor arbeid is daarbij interessant. In de SAM wordt deze geregistreerd als een transactie (werk in ruil voor beloning) tussen werkgever (ingedeeld naar bedrijfsklasse) en de werknemer (getypeerd naar geslacht en opleiding). In tabel S 1 is de betreffende cel uit de SAM in tabelvorm weergegeven.

Tabel S 2 beschrijft een groot gedeelte van de middelen en bestedingen van tien huishoudentypen. De indeling naar huishoudentypen wordt bepaald op basis van de grootste bron van inkomen van het huishouden (inkomen uit loon, inkomen uit zelfstandige bedrijfsuitoefening en overdrachtsinkomen in verband met ouderdom) en de samenstelling van het huishouden (eenpersoons, meerpersoons, zonder en met minderjarige kinderen). Het startpunt is de primaire inkomensverdeling. Deze laat het inkomen zien dat huishoudens hebben ontvangen door actieve deelname (als werknemer of als zelfstandig ondernemer) aan het productieproces. Ook wordt het inkomen uit vermogen hier geregistreerd. Hierna komen de transacties uit de secundaire inkomensverdeling. De secundaire inkomensverdeling toont het proces van inkomensherverdeling door middel van sociale premies en uitkeringen en overige inkomensoverdrachten. Hier zijn onder meer de effecten van het overheidsbeleid op het beschikbaar inkomen van de verschillende huishoudensgroepen te zien. Het resultaat van deze herverdeling is het beschikbaar inkomen per huishoudensgroep dat als saldo is opgenomen. Vervolgens worden via de consumptieve bestedingen de besparingen van de huishoudentypen weergegeven. Voor een toelichting op de transacties en saldi wordt verwezen naar toelichting 2.

In tabel S 3 worden de consumptieve bestedingen door de verschillende huishoudentypen uitgesplitst naar goederen- en dienstencategorieën. De huishoudens worden daarbij onderverdeeld naar de voornaamste bron van inkomen: loon, inkomen uit zelfstandige bedrijfsuitoefening en overdrachtsinkomen in verband met ouderdom. Bij de huishoudens met voornamelijk inkomen uit loon wordt bovendien een onderscheid gemaakt tussen een- en

meerpersoons huishoudens. Bij de laatste categorie huishoudens wordt een splitsing gemaakt tussen huishoudens zonder en met minderjarige kinderen.

Tabel S 3 geeft inzicht in de consumptiepatronen van de verschillende huishoudens ten opzichte van elkaar en ten opzichte van de totale sector huishoudens.

Tabel S 4 tot slot beschrijft de matrix van sociale uitkeringen en overige inkomensoverdrachten (exclusief schadeverzekerings

premies en –uitkeringen uit de SAM. Daarbij worden zes sectoren onderscheiden, met een verdere onderverdeling van de sector huishoudens naar de voornaamste bron van inkomen: loon, inkomen uit zelfstandige bedrijfsuitoefening en overdrachtsinkomen in verband met ouderdom. Bij de huishoudens met voornamelijk inkomen uit loon wordt bovendien een onderscheid gemaakt tussen een- en meerpersoons huishoudens. Bij de laatste categorie huishoudens wordt een splitsing gemaakt tussen huishoudens zonder en met minderjarige kinderen.

## 7. Milieurekeningen

### 7.1 Inleiding

In de nationale rekeningen geldt het principe dat de waarde van een product of een arbeidsprestatie overeenkomt met wat er in werkelijkheid voor betaald en ontvangen is. Op deze wijze zijn betalingen en ontvangsten altijd aan elkaar gelijk en ontstaat er een consistente statistiek. Deze waarderingsgrondslag weerspiegelt de marktverhoudingen voor private producten en de democratische verhoudingen voor collectieve goederen. De registratie van milieuvervuiling in de nationale rekeningen vindt plaats volgens dit zelfde principe. Als milieuschade niet daadwerkelijk in rekening is gebracht bij de vervuilende bedrijven, heeft dit geen invloed op het nationaal inkomen. Deze maatschappelijke lasten zijn immers niet in mindering gebracht op de beloning van werknemers en kapitaalverschaffers in deze bedrijven, en de betrokken huishoudens hebben op hun beurt ook niet minder geconsumeerd. Op dezelfde wijze leidt een gratis gebruik van milieufuncties, zoals zwemmen in een schone zee, ook niet tot een hoger nationaal inkomen.

Dit betekent dat het kernsysteem van de nationale rekeningen wel bijdraagt aan het inzicht in de welvaartsontwikkeling van een land, maar geen volledig beeld schetst. Naast het onbetaalde gebruik van milieufuncties geven de nationale rekeningen ook geen inzicht in bijvoorbeeld huishoudelijke arbeid en vrije tijd. Andere aspecten van welvaart, zoals het nationaal inkomen, de werkgelegenheid of de uitkeringen in het kader van de sociale zekerheid kunnen echter wel worden ontleend aan het systeem van de nationale rekeningen. Zij worden echter niet onder één noemer gebracht in een soort gecorrigeerd nationaal inkomen. Niet-monetaire welvaartsaspecten kunnen worden ingebed in een uitgebreid informatiesysteem, waaraan dan voor ieder aspect een afzonderlijke indicator wordt ontleend.

In de Milieurekeningen wordt een verbinding tot stand gebracht tussen de nationale rekeningen en milieustatistieken. De Milieurekeningen tonen de samenhang tussen macro-indicatoren voor de economie (binnenlands product, besparingen, betalingsbalanssaldo, en dergelijke) en milieu. De Milieurekeningen vormen een module bij de nationale rekeningen. De Nederlandse milieurekeningen zijn opgesteld volgens de richtlijnen van het internationale System of Integrated Environmental and Economic Accounting (SEEA 2003). Hierdoor zijn de cijfers uit de milieurekeningen internationaal vergelijkbaar.

Het grote voordeel van de Milieurekeningen is dat milieucijfers direct kunnen worden gekoppeld aan de economische cijfers uit de nationale rekeningen. De Milieurekeningen kunnen gebruikt worden voor milieueconomische analyses. Zo kunnen bijvoorbeeld de indirecte economische en milieueffecten van de consumptie of uitvoer van producten en diensten worden getoond. Ook kunnen de Milieurekeningen dienen als raamwerk voor een toegepast algemeen evenwichtsmodel waarmee de gevolgen van bijvoorbeeld een energieheffing op specifieke milieu-indicatoren en economische indicatoren als binnenlands product en nationaal inkomen kunnen worden berekend. Een andere mogelijke toepassing van macro-economische modellen betreft de schatting van een nationaal inkomen in een duurzame situatie waarin het binnenlands product wordt gemaximaliseerd waarbij moet zijn voldaan aan een aantal technische en economische restricties en aan de beperking dat de vervuiling bepaalde grenzen niet mag overschrijden.

De Milieurekeningen sluiten aan bij de definities van de nationale rekeningen. Niet alleen de vervuiling afkomstig van Nederlandse producenten en Nederlandse consumenten wordt getoond, maar ook de emissie van vervuilende stoffen in het Nederlandse milieu: de uitstoot op het Nederlandse grondgebied inclusief het saldo van grensoverschrijdende vervuiling van en naar het buitenland. Deze grensoverschrijdende vervuiling bestaat uit onderdelen, te weten:

- vervuiling door niet-ingezetenen in Nederland of door ingezetenen in het buitenland.
- aan- en afvoer van vervuilende stoffen via oppervlaktewater of lucht.

Door deze conceptuele verschillen kunnen de cijfers verschillen met milieu en energiestatistieken, zoals deze bijvoorbeeld worden gepubliceerd in de Milieubalans en de Nederlandse energiehuishouding.

### 7.2 Geïntegreerde milieurekeningen

De fysieke Milieurekeningen (tabel NE 1) bestaan uit twee delen, namelijk een herkomst en een bestemmingstabel die onder elkaar zijn weergegeven. In het bovenste deel van de rekening wordt de herkomst van vervuilende stoffen geregistreerd. De vervuiling is afkomstig van producenten, consumenten en het buitenland. Overige herkomst uit het binnenland kan bestaan uit emissies van afvalstortplaatsen of een transportverschil. In het onderste deel van de rekening wordt de bestemming van de totale vervuiling getoond. Een deel komt terecht in het buitenland. Van de vervuiling die in Nederland terecht komt wordt het deel dat in het productieproces wordt opgenomen, apart getoond (absorptie door producenten). Het resterende deel van de vervuiling wordt gehergroepeerd naar milieuthema's.

Het concept van de milieuthema's is ontleend aan het (tweede) Nationaal Milieubeleidsplan (NMP) waar de thema's dienen als integratiekaders voor de milieuproblemen in Nederland. Hierbij zijn de gegevens per stof omgerekend naar zogenoemde thema-equivalenten. De hierbij gebruikte omrekenfactoren komen overeen met de relatieve schadelijkheid van iedere stof voor het betreffende milieuthema. Deze methode is ontwikkeld bij het Ministerie van Volksgezondheid, Ruimtelijke Ordening en Milieu (VROM) en is vooral gebaseerd op internationaal onderzoek naar de effecten van verschillende stoffen op de kwaliteit van het milieu. In de tabellen worden de volgende milieuthema's onderscheiden:

- *Broeikaseffect*: de uitstoot van kooldioxide (CO<sub>2</sub>), methaan (CH<sub>4</sub>), lachgas (N<sub>2</sub>O) en de overige broeikasgassen (HFK's, PFK's en SF<sub>6</sub>) naar de lucht, omgerekend naar broeikasgassequivalenten.
- *Ozonlaagaantasting*: de uitstoot van CFK's en halonen naar lucht, omgerekend naar equivalenten.
- *Verzuring*: de uitstoot van NO<sub>x</sub>, SO<sub>2</sub> en NH<sub>3</sub> naar lucht, omgerekend in zuurequivalenten.
- *Luchtverontreiniging*: de uitstoot van fijn stof (PM10) naar lucht in mln kg.
- *Vermesting*: de uitstoot van fosfor en stikstof naar het milieu, zowel het totaal (naar lucht, bodem en oppervlaktewater) als naar het oppervlaktewater, omgerekend in vermistingssequivalenten.
- *Waterverontreiniging*: de emissie van zware metalen (arsen, kwik, chroom, koper, lood en zink) naar water, omgerekend in zware metaal equivalenten, en lozing van afvalwater, omgerekend naar inwonerequivalenten.
- *Afval*: De productie van vast afval (gevaarlijk en niet gevaarlijk afval) in mln kg.

Deze methode levert een beperkt aantal milieu-indicatoren op. De indicatoren voor het broeikaseffect en aantasting van de ozonlaag hebben uitsluitend betrekking op de Nederlandse bijdrage aan deze mondiale problemen. De andere thema's zijn nationale of regionale milieuthema's, die betrekking hebben op de aantasting van het milieu binnen de landsgrenzen. Voor deze thema's zijn daarom gegevens over de nationale vervuiling relevant, dat wil zeggen de uitstoot in Nederland minus de export plus de import van vervuilende stoffen.

In de monetaire milieurekeningen (tabel NE 2) zijn naast een aantal macro-economische variabelen uit de nationale rekeningen (totale productie, toegevoegde waarde en arbeidsvolume werkzame personen) enkele milieugerelateerde monetaire variabelen opgenomen, namelijk milieukosten en milieubelastingen. Milieukosten zijn alle jaarlijkse kosten die gepaard gaan met activiteiten waarmee beoogd wordt de toestand van het milieu te beschermen, herstellen of verbeteren. Bij de milieubelastingen is een onderscheid gemaakt tussen groene belastingen en milieuheffingen. Groene belastingen zijn heffingen die het afremmen van milieubelastende activiteiten beogen via een verhoging van de prijs. De opbrengst van deze heffingen gaat naar de algemene middelen en worden dus niet speciaal gebruikt voor de financiering van milieu-maatregelen door de overheid. Voorbeelden van groene belastingen zijn de brandstofaccijns, de motorrijtuigenbelasting, de belastingen op personenauto's en motorrijwielen (BPM) en de regulerende energiebelasting. Milieuheffingen zijn heffingen die zijn ingevoerd voor de financiering van specifieke milieu-maatregelen die door de overheid worden uitgevoerd, zoals de WVO heffing voor de zuivering van afvalwater en de afvalstoffenheffing voor de verwerking van huisvuil.

### **7.3 Fysieke en monetaire aanbod- en gebruik tabellen**

In de nationale rekeningen worden aanbod- en gebruiktabellen gebruikt om een totaaloverzicht te geven van het aanbod en gebruik van goederen en diensten. Aanbod- en gebruiktabellen kunnen ook worden gebruikt om fysieke stromen weer te geven.

In de tabellen NE 3 en NE 4 worden de fysieke en monetaire aanbod- en gebruiktabel voor energie en leidingwater gepresenteerd. De gegevens over energie zijn afkomstig uit de energierekenin-

gen, een onderdeel van de Milieurekeningen. Overeenkomstig de definities van de nationale rekeningen worden alle fysieke energiestromen weergegeven waar ook een monetaire transactie mee is geassocieerd. Dit betekent dat het totaal van de kolom in de fysieke rekening niet de werkelijke netto energieconsumptie weergeeft omdat energieproducten in elkaar kunnen worden omgezet waardoor dubbeltellingen ontstaan. Zo wordt bijvoorbeeld ruwe aardolie geïmporteerd om vervolgens door de raffinaderijen te worden omgezet in allerlei aardolieproducten als benzine, diesel en stookolie. Voor leidingwater zijn op dit moment alleen monetaire gegevens beschikbaar.

De fysieke en monetaire aanbodtabellen beschrijven het aanbod van energie en water. Daarbij wordt onderscheid gemaakt tussen binnenlandse productie door bedrijfsklassen en invoer. De monetaire bedragen worden gegeven in basisprijzen.

De fysieke en monetaire gebruiktabellen beschrijven het gebruik van energie en water. Daarbij wordt onderscheid gemaakt tussen intermediair verbruik door producenten, finale bestedingen door huishoudens en export. De monetaire bedragen worden gegeven in aankooprijzen (exclusief BTW).

### **7.4 Emissies naar lucht van enkele vervuilende stoffen**

In tabel NE 5 is voor een aantal luchtvervuilende emissies aangegeven hoe de milieudruk door ingezetenen (Milieurekeningen) samenhangt met de milieudruk op Nederlands grondgebied. De twee verschilposten, niet-ingezetenen in Nederland en ingezetenen in het buitenland, zijn onderverdeeld in wegverkeer, luchtvaart en scheepvaart.

## 8. Arbeid

### 8.1 Inleiding

In de afgelopen decennia is de statistische waarneming van de arbeidsmarkt regelmatig uitgebreid bij zowel personen, administraties van bedrijven als centrale registraties. Daardoor is veel meer informatie beschikbaar gekomen over de afzonderlijke deelrekeningen en aspecten van de arbeidsmarkt. Om een statistische beschrijving van de arbeidsmarkt te kunnen geven heeft het CBS een geïntegreerd stelsel van gegevens over arbeid ontwikkeld, de arbeidsrekeningen. De gegevens hebben betrekking op uniforme afgebakende populaties, volgens uniforme indelingen en zijn gebaseerd op duidelijke definities en de daaruit volgende identiteitsrelaties. De gegevens worden samengesteld in een statistisch integratieproces dat op basis van alle beschikbare bronnen tot zo nauwkeurig mogelijke ramingen leidt.

De nationale rekeningen en daarin de arbeidsrekeningen zijn in 2005 gerevisieerd voor het verslagjaar 2001. Bij deze revisie is het Sociaal statistisch bestand (SSB) als primaire bron ingezet voor de raming van het aantal (banen van) werkzame personen, de beloning van werknemers en het arbeidsvolume van werknemers en zelfstandigen. Het SSB bevat gegevens over alle personen, banen en uitkeringen in Nederland. Binnen het SSB is een groot aantal registergegevens samengebracht en op microniveau consistent gemaakt.

In het tabellenhoofdstuk Arbeid is een aantal arbeidsmarktgegevens opgenomen. De tabellen tonen slechts een klein deel van de beschikbare gegevens. Meer gedetailleerde gegevens zijn beschikbaar via de elektronische databank van het CBS (<http://www.cbs.nl>).

### 8.2 Beroepsbevolking

#### Werkzame beroepsbevolking

De werkzame beroepsbevolking bestaat uit personen van 15-64 jaar die in Nederland wonen en die betaald werk hebben van twaalf uur of meer per week.

#### Werkloze beroepsbevolking

De werkloze beroepsbevolking bestaat uit personen van 15-64 jaar die zoeken naar een baan van twaalf uur of meer per week, daarvoor beschikbaar zijn en geen werk hebben of een baan van minder dan twaalf uur per week. Zoeken betekent dat men in de laatste vier weken activiteiten ondernomen heeft om een betaalde baan te vinden.

### 8.3 Werkzame personen

Werkzame personen zijn alle personen die een baan hebben bij een in Nederland gevestigd bedrijf of bij een particulier huishouden in Nederland.

Tot de werkzame personen behoren alle personen die:

- betaalde arbeid verrichten, ook al is het maar voor één of enkele uren per week.
- arbeid verrichten waarvan de beloning weliswaar aan de registratie door fiscus en / of sociale zekerheidsautoriteiten wordt onttrokken, maar die op zichzelf genomen legaal is ('zwarte arbeid').
- tijdelijk geen arbeid verrichten, maar wel doorbetaald krijgen (bijvoorbeeld bij ziekte of vorstverlet).
- tijdelijk onbetaald verlof hebben opgenomen.

Werkzame personen kunnen worden onderscheiden in werknemers en zelfstandigen.

#### Werknemers / zelfstandigen

Werknemers zijn personen die in een bepaalde periode arbeid verrichten voor loon of salaris, in geld of in natura.

Zelfstandigen zijn personen die een inkomen ontvangen door voor eigen rekening of risico arbeid te verrichten in het bedrijf of het beroep dat zij zelfstandig uitoefenen of die meewerken in het bedrijf van een gezinslid. Meewerkende gezinsleden worden tot zelfstandigen gerekend tenzij zij een arbeidsovereenkomst zijn aangegaan.

### 8.4 Banen

Een baan is een arbeidsplaats die bezet wordt door een werknemer of een zelfstandige. Het aantal banen in een jaar is het gemiddelde aantal banen in dat jaar. Dit betekent dat een arbeidsplaats alleen voor de dagen dat deze bezet is, meetelt in het gemiddeld aantal banen. Omdat één persoon meerdere banen kan hebben is het aantal banen gelijk aan of groter dan het aantal werkzame personen.

#### Dienstverband: voltijdbaan / deeltijdbaan

Bij een voltijdbaan is sprake van het voor het bedrijf geldende aantal uren behorende bij een volledige werktijd. Alle overige banen van werknemers zijn deeltijdbanen.

#### Arbeidsrelatie: flexibele baan / baan met vaste arbeidsduur

Flexibele banen zijn banen van uitzend-, oproep-, afroep- en invalkrachten en andere werknemers met wie geen vaste arbeidsduur is overeengekomen. Bij de berekening van het aantal flexibele banen in een jaar wordt uitgegaan van het gemiddelde aantal door 'flexibele' werknemers bezette arbeidsplaatsen per dag. Alle overige banen van werknemers behoren tot de banen met een vaste arbeidsduur.

#### Hoofdbaan / bijbaan

Indien een persoon meer dan één baan heeft, dan wordt de baan waar de meeste tijd aan wordt besteed aangeduid als de hoofdbaan en de andere baan (banen) als bijbaan (bijbanen). Een persoon kan meerdere bijbanen hebben.

### 8.5 Arbeidsvolume

Het arbeidsvolume kan worden uitgedrukt in banen, arbeidsjaren en arbeidsuren.

#### Arbeidsjaar

Het arbeidsvolume in arbeidsjaren: dit wordt berekend door alle (voltijd-, deeltijd- en flexibele) banen in een jaar om te rekenen naar voltijdbanen of voltijdequivalenten. Het voltijdequivalent van een baan wordt bepaald door de overeengekomen jaarlijkse arbeidsduur, die bij die baan behoort, te delen door de overeengekomen jaarlijkse arbeidsduur die bij een voltijdbaan (in de betreffende bedrijfstak) behoort. Zo leveren twee halve banen samen een arbeidsvolume van één arbeidsjaar op. Het voltijdequivalent van een baan van een zelfstandige wordt bepaald door de gebruikelijke wekelijkse arbeidsduur behorende bij die baan te delen door de gemiddelde arbeidsduur van de banen van zelfstandigen met een wekelijkse arbeidsduur van 37 uur of meer (in dezelfde bedrijfstak).

#### Arbeidsduur

Het arbeidsvolume van werknemers in uren is het totaal aantal arbeidsuren van werknemers tijdens de verslagperiode. In de arbeidsrekeningen worden verschillende arbeidsduurbegrippen gehanteerd: overeengekomen uren, betaalde overuren, betaalde uren en gewerkte uren.

#### Overeengekomen uren

Overeengekomen uren zijn de tussen werkgevers en werknemers overeengekomen arbeidsuren. De overeengekomen verlof- en

feestdagen en dagen arbeidsduurverkorting (ADV) tellen niet mee als overeengekomen (arbeids)uren.

#### **Betaalde overuren**

Overuren zijn uren die boven de voor de werknemer geldende arbeidsduur werkelijk zijn gewerkt en volledig zijn uitbetaald. Teruggegeven overuren, betaalde reisure en wachturen worden niet als overuren beschouwd.

#### **Betaalde uren**

Betaalde uren is de som van overeengekomen arbeidsuren en de betaalde overuren. Ziekte- en vorstverleturen behoren tot de betaalde uren. Verlof- en feestdagen worden, anders dan in de juridische terminologie, niet aangemerkt als betaalde uren. De (door)betaling over deze dagen wordt toegerekend aan de overige dagen.

#### **Gewerkte uren**

Gewerkte uren zijn de betaalde uren vermeerderd met de niet-betaalde overuren en verminderd met betaalde maar niet gewerkte uren zoals ziekteverzuim, zwangerschaps- en bevallingsverlof, stakingen, weerverlet, ouderschapsverlof, kort verzuim en extra vrije tijd voor ouderen.

### **8.6 Verdere detailleringen**

De aantallen werkzame personen, banen en het arbeidsvolume worden onderscheiden naar economische activiteit en geslacht. De indeling naar economische activiteit wordt bepaald door de SBI 1993 van het bedrijf waar de persoon in loondienst is. Uitzendkrachten die op de loonlijst van uitzendbureaus voorkomen behoren dus bij de uitzendbureaus, e.d.

### **8.7 Betaling voor arbeid van werknemers**

De loonkosten van de werkgever geven de werkgeverslasten weer die direct samenhangen met het inzetten van individuele werknemers in het productieproces. De definities betreffende loonkosten (en lonen) die bij de arbeidsrekeningen worden gehanteerd zijn identiek met die van de nationale rekeningen en gebaseerd op het ESR 1995. De loonkosten worden daarbij in twee posten gesplitst: lonen en sociale premies ten laste van werkgevers. De officiële benaming voor loonkosten is, net als in het ESR 1995, 'beloning van werknemers'.

Lonen zijn de vergoedingen die een werknemer ontvangt op grond van zijn dienstbetrekking. De belangrijkste vorm van loon is 'loon in geld' (inclusief de ingehouden loonbelasting en werknemerspremie). Dit loon omvat het basis bruto loon, premies, provisies, toeslagen, overwerkloon, gevarengeld, bijzondere beloningen en fooien, maar ook onkostenvergoedingen in verband met de dienstbetrekking (zoals een vergoeding of tegemoetkoming voor de kosten van woon-werkverkeer). Bijzondere beloningen omvatten vakantiegeld, tantième, gratificaties, winstuitkeringen en een dertiende of veertiende maand. Naast 'loon in geld' kan 'loon in natura' onderdeel van het loon uitmaken, als dit voor de werknemer een voordeel uit dienstbetrekking is. Voorbeelden van loon in natura zijn het privé-gebruik van de auto van de zaak, dienstwoningen, het rentevoordeel van geldleningen, tegen korting of gratis verkregen producten van de zaak en werkgeversbijdragen aan kinderopvang.

Sociale premies ten laste van de werkgever bestaan uit betalingen en afdrachten in het kader van de wettelijke en contractuele sociale zekerheid, zoals pensioenbijdrage. Conform het ESR 1995 wordt (ter wille van de internationale vergelijkbaarheid) ook doorbetaald loon bij ziekte en weerverlet gerekend onder de sociale premies.

## 9. Enkele breuken in de reeksen

### 9.1 Inleiding

De nationale rekeningengegevens voor een verslagjaar worden zodanig vastgesteld, dat ze goed vergelijkbaar zijn met de gegevens voor de aangrenzende jaren. Op deze manier worden de jaar op jaar veranderingen zo juist mogelijk weergegeven. Pas bij periodieke revisies worden de niveaus opnieuw geraamd. Om de vergelijkbaarheid in de tijd te behouden worden ook de gegevens over eerdere jaren aangepast.

Ondanks het streven naar vergelijkbaarheid in de tijd treden er soms discontinuïteiten op in de gegevens. Dit komt in de eerste plaats omdat de in de loop van de tijd doorgevoerde revisies niet altijd ver genoeg zijn teruggewerkt. Daarom vertonen de lange tijdreeksen in het hoofdstuk Historische gegevens van deze publicatie enkele breuken. Tevens kunnen wijzigingen op het gebied van belastingen, sociale verzekering, enz. de continuïteit van de reeksen sterk beïnvloeden.

### 9.2 Reeksbreuken veroorzaakt door revisies

Het CBS raamt al vanaf de jaren dertig economische grootheden die later deel zijn gaan uitmaken van de nationale rekeningen. Vanaf 1900 zijn er 'officiële' gegevens beschikbaar. In de loop van de tijd zijn de nationale rekeningen een aantal malen herzien. Redenen daartoe waren onder meer het beschikbaar komen van nieuw statistisch grondmateriaal, verbeteringen in de ramingsmethoden en wijzigingen in de concepten. In eerste instantie hebben dergelijke herzieningen betrekking op één jaar. Voor dit revisiejaar worden gegevens samengesteld zowel volgens de oude methoden en concepten als volgens de nieuwe. Aansluitend op een revisie worden herberekeningen uitgevoerd voor een aantal voorafgaande jaren.

Het aantal jaren dat is herberekend verschilt echter per revisie. De lange reeksen in het hoofdstuk Historische gegevens vallen daarom uiteen in deelperioden (met continue gegevens) die onderling minder goed vergelijkbaar zijn. In het hoofdstuk Historische gegevens worden voor breukjaren de niveaugegevens tweemaal gegeven, zowel vóór als na de betreffende revisie. Bij de volume- en prijsgegevens wordt de problematiek van de breukjaren gedeeltelijk vermeden door alleen mutaties ten opzichte van het voorafgaande jaar te geven en geen indices ten opzichte van een vast basisjaar.

Om toch langetermijn niveauvergelijkingen van volumina en prijzen mogelijk te maken, geeft tabel H 1 voor een aantal steekjaren indices op basis van 1938=100. Deze indices zijn berekend door de jaarlijkse mutaties uit de eerdere tabellen te cumuleren.

Om het nationaal inkomen te berekenen zijn in Nederland een aantal verschillende methoden gehanteerd. De eerste is de inkomensmethode. Hierbij worden de, goeddeels op fiscale gegevens gebaseerde, inkomens van de individuele eenheden geaggregeerd tot een nationaal totaal. De tweede is de nettoproductie methode. Bij deze methode wordt voor elke bedrijfsklasse afzonderlijk de totale productie en het totale verbruik bepaald op grond van productiegegevens die voornamelijk bij bedrijven worden geënkquêteerd. Het verschil tussen productie en verbruik is de toegevoegde waarde; het nationaal inkomen is de toegevoegde waarde van alle bedrijfsklassen samen, na correctie voor primaire inkomstransacties met het buitenland. De derde methode is de commodity-flow of input-output methode. Ook deze methode is gebaseerd op een raming van productie en verbruik; in dit geval worden deze echter per bedrijfsklasse naar goederen- en dienstengroepen gedetailleerd. Voor elke goederen- en dienstengroep geldt daarbij dat de productie van een bedrijfsklasse ofwel aan andere bedrijfsklassen ofwel aan finale bestedingscategorieën wordt geleverd. Andersom is het verbruik van elke groep goederen of

diensten door iedere bedrijfsklasse afkomstig uit productie van een bedrijfsklasse of uit invoer en voorraadintering. Deze identiteiten tussen 'beschikbaar' en 'afgenomen' maken het mogelijk gedetailleerde confrontaties te maken en de productie, het verbruik en de toegevoegde waarde van elke bedrijfsklasse zodanig te bepalen dat de resultaten consistent zijn met die voor alle andere bedrijfsklassen. Van de genoemde methoden is daardoor de commodity-flow methode de meest betrouwbare.

Voor de periode 1900-1920 zijn alleen gegevens over het nationaal inkomen berekend met behulp van de inkomensmethode. Volumegegevens zijn verkregen door de waardecijfers te defleren met een prijsindex van de kosten van levensonderhoud van arbeidersgezinnen. De gehanteerde concepten wijken af van de thans gangbare. Voor details wordt verwezen naar de publicatie Berekeningen over het nationale inkomen van Nederland voor de periode 1900-1920 (Speciale Onderzoekingen van de Nederlandsche Conjunctuur, No. 4, 1941).

De gegevens voor 1921-1939 zijn enige tijd geleden opnieuw vastgesteld, zoveel mogelijk conform de huidige concepten. Voor die jaren is de netto productie methode gehanteerd. Bestedingscomponenten en een aantal andere grootheden zijn autonoom geraamd. Deflatoren zijn op basis van gedetailleerd materiaal bepaald. Een gedetailleerde beschrijving wordt gegeven in Macroeconomische ontwikkelingen, 1921-1939 en 1969-1985. Een vergelijking op basis van herziene gegevens voor het interbellum.

Voor 1940-1945 is dezelfde methode gehanteerd als voor 1900-1920. De gegevens en de gebruikte methode zijn gepubliceerd in Statistische en econometrische onderzoekingen, nieuwe reeks, jaargang 5, no. 1, 1<sup>e</sup> kwartaal 1950. Voor de periode 1940-1945 is slechts één waardereeks beschikbaar (zie de publicatie Nationale rekeningen 1999): het nationaal inkomen (netto, factorkosten). Ook de volumereeks betreft voor de oorlogsperiode het factorkostenbegrip. Ter wille van de continuïteit is het factorkostenbegrip in deze volumereeks tevens aangehouden voor 1946-1948. Voor 1946 en 1947 is bij de samenstelling van de nationale rekeningengegevens de commodity-flow methode gehanteerd. De concepten wijken op een aantal punten af van de nu gehanteerde. Bovendien zijn latere revisies niet teruggerekend zodat het niveau van de gegevens niet aansluit op dat van de gegevens voor latere jaren. Voor details wordt verwezen naar de publicatie De Nationale Jaarrekeningen: doeleinden, problemen, resultaten (Monografieën van de Nederlandse Conjunctuur, no. 8, 1960).

Voor de periode vanaf 1948 is de commodity-flow methode gehanteerd. De oorspronkelijke gegevens voor de periode 1948-1957 zijn gepubliceerd in Statistische en Econometrische Onderzoekingen, 2<sup>e</sup> en 3<sup>e</sup> kwartaal 1958, die voor 1958 en latere jaren zijn gepubliceerd in de jaarlijkse edities van de publicatie Nationale rekeningen.

De reeksen voor de periode 1948-heden zijn enkele malen gerevisieerd. De eerste revisie had betrekking op het jaar 1977 en is teruggewerkt tot 1969. Dit betekent dat de niveaus van de gegevens voor 1948-1968 niet aansluiten op die vanaf 1969. Deze revisie wordt beschreven in de publicaties Nationale rekeningen 1980 en Nationale rekeningen 1969-1981 met herziene reeksen voor de jaren 1969-1976.

In 1992 zijn de nationale rekeningen opnieuw herzien met als kernjaar 1987. Een uitgebreide toelichting op deze revisie wordt gegeven in band II van de publicatie Nationale rekeningen 1991. Deze revisie is teruggewerkt tot 1969, zie de publicaties Nationale rekeningen – gereviseerde reeksen 1977-1986 en Nationale rekeningen – gereviseerde reeksen 1969-1976.



In de publicatie Nationale rekeningen 1998 zijn gereviseerde gegevens gepresenteerd voor de jaren 1995-1998. De nationale rekeningen sluiten sindsdien aan op de nieuwste internationale richtlijnen, zoals vastgelegd in het Europees Systeem van Nationale en Regionale rekeningen 1995 (ESR 1995) en het System of National Accounts 1993 (SNA 1993). Hierdoor ontstaat een beter beeld van een aantal relatief nieuwe economische ontwikkelingen, zoals het sterk toegenomen belang van automatisering, informatie en kennis. Een uitgebreide toelichting op deze revisie wordt gegeven in de publicatie Nationale rekeningen, Revisiepublicatie – Beschrijving en uitkomsten van de ESR 1995 revisie. De revisie 1995 is teruggerekend tot 1969.

In 2005 is een revisie doorgevoerd op het verslagjaar 2001. Een uitgebreide beschrijving van deze revisie wordt gegeven in de publicatie Nationale rekeningen 2004, Revisie 2001 – Beschrijving en uitkomsten revisiejaar 2001. De revisie is ook verwerkt in de cijfers voor de jaren na 2001. Naar verwachting is de revisie in het voorjaar van 2007 teruggerekend tot 1969.

### 9.3 Discontinuïteiten door overheidsmaatregelen

In het verleden zijn er enkele wijzigingen doorgevoerd op het gebied van belastingen en sociale verzekering, die belangrijke gevolgen hebben voor de continuïteit van de gegevens in de nationale rekeningen. Enkele belangrijke wijzigingen worden hierna genoemd.

#### Bruteringsoperatie volkshuisvesting

In 1995 heeft de overheid de exploitatiesubsidies aan woningcorporaties afgekocht. Het ging bij deze zogenoemde bruteringsoperatie om een totaalbedrag van 14,9 miljard euro. Dit bedrag is in de nationale rekeningen geregistreerd bij de kapitaaloverdrachten betaald door de overheid aan niet-financiële vennootschappen. Hierdoor nam het vorderingentekort van de overheid in 1995 sterk toe en steeg het overschot bij de niet-financiële vennootschappen in dezelfde mate. De woningcorporaties hebben de afkoopsom benut om hun leningen bij de overheid af te lossen. Als gevolg van deze operatie daalden de huurprijsverlagende subsidies sterk in 1995.

#### Terugbetaling wijnaccijns

In 1996 heeft de overheid (als gevolg van een uitspraak van het Europese Hof van Justitie) 204,2 miljoen euro aan de wijnbranche terugbetaald.

De accijnsvrijstelling voor vruchtenwijnen tot 1992 was namelijk ook van toepassing op tafelwijnen.

#### Financiering bejaardenoorden

Met ingang van 1997 is de financiering van de diensten van bejaardenoorden ondergebracht bij de AWBZ. Tot dat jaar vond de financiering plaats uit de algemene middelen van de overheid en uit eigen bijdragen van huishoudens. Als gevolg van deze maatregel daalden de uitkeringen sociale voorziening in natura en stegen de premies en uitkeringen wettelijke sociale verzekering met 1,4 miljard euro. De verhoging van de premies is gecompenseerd met een verlaging van de loonbelasting.

#### De invoering van de PEMBA

In 1998 is de PEMBA ingevoerd, deze afkorting staat voor Premiedifferentiatie en marktwerking bij arbeidsongeschiktheidsverzekeringen. Het basisidee achter de PEMBA-operatie is om de risico's neer te leggen bij de werkgevers, omdat die het meest in staat geacht worden arbeidsongeschiktheid te voorkomen. De PEMBA-operatie bestaat uit drie soorten maatregelen.

Ten eerste is de reikwijdte aangepast van het deel van de arbeidsongeschiktheid dat onder de wettelijke sociale verzekering valt, ten einde beter aan te sluiten op de verschillende soorten risico's. Daartoe werden de arbeidsongeschiktheidsverzekering voor het overheidspersoneel (FAOP) en het werknemersdeel van de AAW samengevoegd met de WAO. Daarentegen worden de uitkeringen aan de jonggehandicapten niet meer gedekt door wettelijke sociale verzekeringspremies (AAW), maar uit de algemene middelen (WAJONG). De jonggehandicapten zijn mensen die van jongs af aan een handicap hebben en daardoor nooit in staat zijn geweest om een inkomen te verdienen.

Ten tweede worden de arbeidsongeschiktheidspremies nu volledig door werkgevers betaald. De werkgevers zijn hiervoor gecompenseerd via een drastische vermindering van de overhevelingstoeslag.

Ten derde is een deel van de werkgeverspremies variabel geworden, te weten de premies voor de ArbeidsongeschiktheidsKas (AOK). Deze hangen nu af van het aantal werknemers dat arbeidsongeschikt wordt. Als weinig werknemers arbeidsongeschikt worden hoeft de werkgever dus minder premie te betalen. Op deze manier wordt voor werkgevers een stimulans ingebouwd om aan preventie te doen.

## 10. Prijs- en volumemutaties

### 10.1 Inleiding

Eén van de belangrijkste cijfers van de nationale rekeningen is de volumegroei van het bruto binnenlands product (BBP). Maar ook de volumemutaties van andere nationale rekeningengrootheden zoals consumptie en investeringen spelen een grote rol op velerlei gebied.

Het bepalen van volumemutaties is gecompliceerd waarbij diverse theoretische en praktische problemen een rol spelen. In deze toelichting worden deze besproken. Ook wordt aangegeven welke verbeteringen in de gebruikte ramingsmethoden zijn en worden doorgevoerd.

Hierna komen in paragraaf 10.2 eerst enkele theoretische aspecten aan de orde. Vervolgens wordt in paragraaf 10.3 ingegaan op de volumemutaties van de toegevoegde waarde en componenten. De belangrijkste bronnen worden vermeld in paragraaf 10.4. Het handboek van Eurostat over prijs- en volumemutaties is onderwerp van paragraaf 10.5 waarna de reeds doorgevoerde en toekomstige verbeteringen in de ramingen in de paragrafen 10.6 tot en met 10.9 worden besproken.

### 10.2 Enkele vraagstukken bij ramingen in constante prijzen

#### Aanbod- en gebruikstabellen

Bij het bepalen van prijs- en volumemutaties spelen aanbod- en gebruikstabellen een belangrijke rol. In aanbod- en gebruikstabellen wordt het aanbod en gebruik van goederen en diensten, verbijzonderd naar productgroep, beschreven. Vanaf 1987 worden deze tabellen gebruikt als integratiekader.

Aanbod- en gebruikstabellen maken, in tegenstelling tot input-outputtabellen, optimaal gebruik van de beschikbare bronnen aangezien productiestatistiek, prijsstatistiek, statistiek van de buitenlandse handel en gegevens over de consumptie en de investeringen informatie verschaffen over producten. De introductie van de aanbod- en gebruikstabellen heeft de kwaliteit van de volumemeting van goederen- en dienstentransacties in de nationale rekeningen dan ook sterk verbeterd.

#### Simultaan samenstellen en integreren van tabellen in lopende en constante prijzen

Tot in het begin van de jaren tachtig werd de integratie van de nationale rekeningen uitgevoerd in lopende prijzen waarna afzonderlijk volumeveranderingen werden geraamd. Vanaf het verslagjaar 1987 worden aanbod- en gebruikstabellen samengesteld in lopende prijzen en in prijzen van het voorafgaande jaar (constante prijzen).

Een belangrijk voordeel van het ramen van prijs- en volumemutaties in een integratiekader zoals de aanbod- en gebruikstabellen is dat een controle mogelijk is ten aanzien van de consistentie en de plausibiliteit van de set als geheel. Een ander voordeel is dat prijs- en volumemutaties kunnen worden bepaald voor de belangrijke saldoposten van de nationale rekeningen. Zo wordt de bruto toegevoegde waarde in constante prijzen bepaald als het verschil tussen de productie in constante prijzen en het intermediaire verbruik in constante prijzen, dit wordt ook wel de "dubbele deflatie" methode genoemd.

#### De keuze van de indexcijferformule

Onderdeel van het ontwerp van het systeem is de keuze van de indexcijferformule. Vanuit praktisch oogpunt moet de indexcijferformule voldoen aan twee eisen:

- additieve consistentie.
- waarde-index is het product van prijsindex en volume-index.

In integratiekaders zoals de aanbod- en gebruiktabel betekent additieve consistentie een vereenvoudiging van het integratieproces. Alle consistentiecontroles die in lopende prijzen gelden, kunnen ook in prijzen van het voorafgaande jaar worden toegepast.

De tweede eis betekent dat de waarde-index zonder residu wordt gesplitst in een volume- en een prijscomponent. In de internationale richtlijnen voor de nationale rekeningen wordt een voorkeur uitgesproken voor de Fisher index, omdat deze een goede benadering is van de theoretische superlatieve indexformules van Tornqvist en Vartia. Een nadeel van de Fisher index is dat deze hoge eisen stelt aan het datamateriaal en dat de uitkomsten niet gemakkelijk kunnen worden geïnterpreteerd, bovendien is er bij gebruik van deze indexcijferformule geen additieve consistentie. Dit betekent dat de Fisher index niet goed toepasbaar is in een integratiekader waarin additiviteit een belangrijke rol speelt. Een oplossing is een combinatie van een Paasche prijsindex en een Laspeyres volume-index. Deze combinatie is een aanvaardbaar alternatief en voldoet aan de hiervoor genoemde eisen.

#### De keuze van het basisjaar

Een ander vraagstuk bij het maken van ramingen in constante prijzen is de keuze van het basisjaar. In het SNA 1993 en het ESR 1995 wordt een voorkeur uitgesproken voor een voortschrijdend basisjaar. In de praktijk betekent dit dat voor elk verslagjaar het voorafgaande jaar als basisjaar geldt. Voordelen hiervan zijn:

- een actueel wegingsschema geeft betere ramingen van groeivoeten.
- er is geen noodzaak tot basisverleggingen van tijdreeksen.

Voor prijs- en volumemutaties over meerdere jaren zijn de Paasche en Laspeyres kettingindices een goede benadering van de Fisher kettingindexcijfers.

#### Non-additiviteit

Een nadeel van het gebruik van kettingindices bij het maken van tijdreeksen van gegevens in constante prijzen van een bepaald basisjaar is dat de som van onderdelen in prijzen van het basisjaar van een aggregaat niet gelijk is aan het aggregaat zelf in prijzen van hetzelfde basisjaar. De omvang van dit aggregatieverschil is afhankelijk van de manier waarop het aggregaat is gesplitst in subgroepen.

In de publicatie Nationale rekeningen worden de aggregatieverschillen niet weggewerkt. De tabellen met gegevens in constante prijzen van een vast basisjaar zijn dan ook niet-additief. In de publicatie worden de gegevens in constante prijzen niet in afzonderlijke tabellen gepresenteerd maar samen met gegevens in lopende prijzen, volumemutaties en kettingvolume-indexcijfers. Verder worden deflatoren en kettingindexcijfers van deflatoren gegeven.

#### Kwaliteitsveranderingen

Veranderingen in waarden als gevolg van veranderingen in de kwaliteit moeten tot uitdrukking komen in de volume-index en niet in de prijsindex. De volume-index is het product van de hoeveelheidsindex en de kwaliteitsindex. Kwaliteitsveranderingen kunnen op twee manieren voorkomen: door veranderingen in de productmix en door veranderingen in de (fysieke) karakteristieken van producten. Aan de eis van het juist meten van een kwaliteitsverandering als gevolg van veranderingen in de productmix wordt beter voldaan naarmate transacties binnen een bepaalde productgroep meer homogeen van aard zijn. Het aantal productgroepen in de aanbod- en gebruikstabellen (800) is aanzienlijk. Kwaliteitsveranderingen in goederen of diensten worden daarvoor vrij goed gemeten.

Voor het meten van kwaliteitsveranderingen van individuele producten is het noodzakelijk dat in de prijsstatistieken veranderingen in de prijs per eenheid worden gecorrigeerd voor veranderingen in de (fysieke) karakteristieken van goederen en diensten. In het algemeen voldoen de prijsstatistieken voor productie, internationale handel en consumptie door huishoudens aan deze eis. Deze statistieken zijn de belangrijkste bron voor het samenstellen van aanbod- en gebruikstabellen in constante prijzen. In een aantal gevallen behoeven de in de nationale rekeningen gebruikte prijs- en volumemethoden nog verbetering.

### 10.3 Volumemutaties van de toegevoegde waarde en componenten

In de aanbod- en gebruikstabellen van de nationale rekeningen worden alle hierin geregistreerde transacties bepaald in lopende prijzen en in prijzen van het voorafgaande jaar (ofwel constante prijzen). Dit betekent dat voor alle transacties in de aanbod- en gebruikstabellen volumeontwikkelingen kunnen worden bepaald.

Speciale aandacht verdient de wijze waarop de volumeontwikkeling van de toegevoegde waarde wordt bepaald in aanbod- en gebruikstabellen. Net als in lopende prijzen geldt voor iedere bedrijfstak dat de toegevoegde waarde in constante prijzen per definitie gelijk is aan de productiewaarde in constante prijzen minus het intermediaire verbruik in constante prijzen. Naast deze benadering van het BBP via de productiewaarde kan het BBP ook via de totale finale bestedingen afgeleid worden. De som van consumptie, investeringen, export verminderd met de import moet per definitie gelijk zijn aan de som van de toegevoegde waarden. Dit geldt zowel in lopende als in constante prijzen. Het gevolg hiervan is dat het meten van de volumegroei van het BBP op basis van toegevoegde waarde per definitie gelijk is aan de volumemeting van het BBP op basis van finale bestedingen. Beide benaderingswijzen zijn vastgelegd in één en hetzelfde systeem van aanbod- en gebruikstabellen.

De toegepaste ramingsmethode voor de toegevoegde waarde in constante prijzen hangt af van het karakter van de productie. De productie van goederen en diensten kan worden ingedeeld naar markt- en niet-marktproductie. Bovendien is het van belang om bij de niet-marktproductie onderscheid te maken tussen individuele goederen en diensten en collectieve diensten.

#### Marktproducenten

De toegevoegde waarde in lopende prijzen van een bedrijfsklasse wordt geraamd als het verschil tussen de bruto productie en het intermediaire verbruik. Bij de ramingen in constante prijzen wordt dezelfde methode gebruikt. De toegevoegde waarde in constante prijzen wordt bepaald als het verschil tussen de waarde in constante prijzen van de bruto productie en het intermediaire verbruik.

#### Niet-marktproducenten: individuele goederen en diensten

Bij de niet-marktproductie van individuele goederen en diensten is de manier waarop de toegevoegde waarde in constante prijzen wordt bepaald anders dan de methode die bij de ramingen in lopende prijzen wordt gebruikt. Het gesubsidieerd onderwijs is een voorbeeld van niet-marktproductie van individuele diensten.

De productie in lopende prijzen wordt geraamd als de som van intermediair verbruik, arbeidskosten, niet-productgebonden belastingen op productie en afschrijvingen. Dat betekent dat de toegevoegde waarde gelijk is aan de som van arbeidskosten, niet-productgebonden belastingen op productie en afschrijvingen.

De productie in constante prijzen in een jaar wordt bepaald door de productie in het voorafgaande jaar te vermenigvuldigen met de volume-index van de productie. De toegevoegde waarde in constante prijzen wordt bepaald als het verschil tussen de gedevalueerde bruto productie en het gedevalueerde intermediair verbruik.

Voor de meerderheid van de productie van niet-markt individuele goederen en diensten zijn volume-indicatoren beschikbaar. Het belangrijkste voorbeeld is onderwijs. In andere gevallen wordt bij het bepalen van prijs- en volumemutaties dezelfde methode gebruikt als bij de collectieve diensten.

#### Niet-marktproductenten: collectieve diensten

Bij bedrijfsklassen die hoofdzakelijk collectieve diensten produceren is er een overeenkomst in de manier waarop de ramingen van de toegevoegde waarde in lopende en in constante prijzen wordt bepaald. De productie van de overheid is een voorbeeld van niet-marktproductie van collectieve diensten.

De productie in lopende prijzen wordt geraamd als de som van intermediair verbruik, arbeidskosten, niet-productgebonden belastingen op productie en afschrijvingen. Dat betekent dat de toegevoegde waarde in lopende prijzen gelijk is aan de som van arbeidskosten, niet-productgebonden belastingen op productie en afschrijvingen.

Er zijn geen geschikte hoeveelheidsindicatoren beschikbaar voor de raming van de volumeverandering van de productie van collectieve diensten. Daarom wordt de productie in constante prijzen berekend als de som van intermediair verbruik, arbeidskosten, niet-productgebonden belastingen op productie en afschrijvingen in constante prijzen. Dat betekent dat de toegevoegde waarde in constante prijzen gelijk is aan de som van arbeidskosten, niet-productgebonden belastingen op productie en afschrijvingen in constante prijzen.

De raming van de afschrijvingen in constante prijzen is een impliciet onderdeel van de raming in lopende prijzen. Als impliciete deflatoren worden de prijsindices van de binnenlandse aankopen per kapitaalgoed gebruikt, deze worden bepaald als het gemiddelde van de producentenprijsindices van de binnenlandse verkopen en de invoer.

#### Beloning van werknemers

De beloning van werknemers maakt deel uit van de toegevoegde waarde. Ramingen van deze post in constante prijzen worden gebruikt bij economische analyses gebaseerd op aanbod- en gebruikstabellen. De uitkomsten kunnen onder andere worden gebruikt bij de analyse van de arbeidsproductiviteit.

De beloning van werknemers bestaat uit twee delen: lonen en salarissen, zowel in geld als in natura, en sociale premies ten laste van werkgevers.

Bij de berekening van de lonen en salarissen in geld in constante prijzen wordt de prijsverandering van de arbeidsinput waargenomen en wordt de volumeverandering afgeleid. Omdat er nog niet gedifferentieerd kan worden naar verschillen in kwaliteit van arbeid, is het niet mogelijk volume-indicatoren in te zetten.

De volume-index van de sociale premies ten laste van werkgevers is dezelfde als die van de lonen en salarissen. De prijsindex wordt bepaald uit de waarde- en volume-index.

Bij de raming van de lonen en salarissen in natura in constante prijzen wordt de volume-index van de lonen en salarissen in geld ingezet.

#### Productgebonden belastingen en subsidies

Productgebonden belastingen en subsidies beïnvloeden de *prijs* van een product en niet het *volume*. Dit betekent dat een voorwaarde voor het defleren is dat de resulterende volume-index van een goederen- of dienstentransactie inclusief en exclusief belasting dezelfde is. Dit betekent dat ook de volume-index van de belasting op een transactie dezelfde is als de volume-index van de transactie inclusief (of exclusief) belasting.

Bij de raming van de volume-index van een belasting of een subsidie wordt rekening gehouden met het deel van het aanbod of van de vraag dat wordt belast of gesubsidieerd. Zo wordt bijvoorbeeld een belasting alleen geheven op de binnenlandse consumptie van een product en niet op de uitvoer.

## Niet-productgebonden belastingen en subsidies op productie

Bij het bepalen van prijs- en volumemutaties van niet-productgebonden belastingen en subsidies op productie wordt in veel gevallen gebruik gemaakt van volume-indicatoren.

### 10.4 Belangrijkste bronnen

De belangrijkste bronnen die worden gebruikt bij het bepalen van prijs- en volumemutaties van nationale rekeningengegevens zijn de statistieken van de producentenprijzen en consumentenprijzen. Daarnaast worden diverse andere bronnen gebruikt.

#### Producentenprijsindices

Een aanzienlijk deel van de prijsindexcijfers die wordt gebruikt bij het bepalen van prijs- en volumemutaties van goederen is afkomstig van de statistiek van de producentenprijzen. In toenemende mate worden producentenprijzen ook ingezet om prijs- en volumemutaties van diensten vast te stellen.

De statistiek producentenprijzen geeft prijsindices over afzet, verbruik, in- en uitvoer; onderscheiden per product en per activiteit. De dekking van het stelsel van de producentenprijzen beperkte zich tot voor enkele jaren geleden vrijwel geheel tot de producten van producenten die hun hoofdactiviteit hebben in de delfstoffenwinning, de industrie en de productie en distributie van elektriciteit, aardgas en water. Recent zijn er voor verschillende categorieën zakelijke diensten producentenprijzen ontwikkeld. De komende jaren zal dit aantal zich naar verwachting verder uitbreiden.

#### Consumentenprijsindices

Consumentenprijsindices worden gebruikt bij het bepalen van prijs- en volumemutaties van de consumptie van huishoudens. Zij worden ook gebruikt als deflator voor de waarde van productie of intermediair verbruik in gevallen waarin geen producentenprijsindex beschikbaar is.

De consumentenprijsindex geeft de gemiddelde prijsontwikkeling weer van goederen en diensten die het gemiddelde huishouden in Nederland in een basisjaar heeft aangeschaft voor consumptie. Bij het vaststellen van prijs- en volumeontwikkelingen in de nationale rekeningen wordt de index toegepast op het gedetailleerde niveau van 800 goederengroepen van de aanbod- en gebruikstabellen.

#### Andere bronnen

Andere gegevens die worden gebruikt bij het bepalen van prijs- en volumemutaties van nationale rekeningencijfers zijn: hoeveelheidsindicatoren, unit-value indices, prijs- en hoeveelheidsgegevens afkomstig van landbouwinstellingen en uit jaarverslagen van ondernemingen en instellingen. Verder worden gegevens opgevraagd bij maatschappelijke instellingen, zoals de Kamer van Koophandel, ANWB, Consumentenbond en sportbonden zoals het NOC-NSF

Voor enkele specifieke producten (onder andere verzekeringsdiensten, onderwijs, passagiersvervoer per trein, bus, enz.) zijn geen geschikte prijsindices beschikbaar voor het bepalen van prijs- en volumemutaties van de productie maar wel (bijna) integrale en gedetailleerde hoeveelheidsgegevens.

Zo wordt bij het passagiersvervoer het aantal passagierskilometers als indicator gebruikt. Binnen de bedrijfstak vervoer is er een grote variëteit aan soorten vervoer. Direct gevolg daarvan is dat er ook verschillende indicatoren voor de afzonderlijke goederengroepen ontwikkeld zijn.

Bij het vaststellen van prijs- en volumeontwikkelingen van diensten in verband met verzekering wordt gebruik gemaakt van hoeveelheidsindicatoren per onderdeel van het pakket verzekeringsdiensten. Voorbeelden zijn het aantal polissen in beheer en het aantal nieuw afgesloten polissen.

Voor onderwijsdiensten is het moeilijk om geschikte prijsindices te vast te stellen, aangezien de aard van de soort dienst (kennisoverdracht) zeer divers en specifiek is. Kwaliteitsverschillen zijn moeilijk in een geschikte volume-indicator onder te brengen. Het meten van de productie van onderwijs gebeurt grotendeels met A- en B-methoden. Het aantal leerlingen wordt als indicator gebruikt voor de productie van het basisonderwijs, het speciaal onderwijs en het beroepsonderwijs. Het aantal bevorderde leerlingen wordt als hoeveelheidsindicator gebruikt voor het voortgezet onderwijs en het voorbereidend wetenschappelijke onderwijs. Voor het tertiair onderwijs wordt voortsnog een inputmethode toegepast.

Om de kwaliteit en kwantiteit van geleverde zorg aan de consument in reële termen te meten, wordt voor iedere zorgcategorie een specifieke indicator gebruikt. De productgroep zorg verdient in de nationale rekeningen extra aandacht, omdat zij een fors aandeel levert in de totstandkoming van het BBP.

De prijs- en volumemutaties van de productie van ziekenhuizen werden tot voor kort vastgesteld met behulp van een zevental hoeveelheidsindicatoren. De wegingen van deze indicatoren waren gebaseerd op de zorguitgaven van de ziekenfondsverzekering. Omdat deze methode niet voldeed aan de eisen van het handboek is inmiddels een nieuwe methode geïntroduceerd (zie paragraaf 10.6).

De overige zorgdiensten omvatten een zeer heterogeen pakket van diensten waarvan de waarde in constante prijzen op uiteenlopende wijze wordt bepaald. In een aantal gevallen wordt gebruik gemaakt van tariefinformatie (bijvoorbeeld voor de diensten van huisartsen, tandartsen en verloskundigen) of consumentenprijsindices (bijvoorbeeld voor ziekenvervoer). Deze methoden voldoen aan de vereisten van het handboek. In een aantal gevallen waar geen prijsinformatie beschikbaar is wordt ook gebruik gemaakt van niet toegestane inputmethoden. Dit is onder andere het geval bij de diensten van bloedbanken, ambulancediensten en de diensten van alternatieve gezondheidszorg.

In enkele gevallen worden unit-value indices gebruikt bij de deflating als gegevens over waarden en hoeveelheden beschikbaar zijn voor transacties van homogene producten (vooral bulkgoederen). Voorbeelden zijn de in- en uitvoer van bepaalde agrarische producten. Een ander voorbeeld is de productie van transportdiensten waar, naast de waarde van de productie, cijfers over tonkilometers beschikbaar zijn.

Unit-value indices worden ook gebruikt om de plausibiliteit te beoordelen van andere prijsindicatoren zoals de producentenprijsindices van uitvoer en invoer.

Bij specifieke agrarische producten wordt de waarde van de productie bepaald door een combinatie van prijs- en hoeveelheidsgegevens op een laag aggregatieniveau. Zowel de prijs- als de hoeveelheidsinformatie wordt in veel gevallen geleverd door semi-overheidsinstellingen die zijn gerelateerd aan de agrarische bedrijfstak, zoals het Landbouw Economisch Instituut en de Productschappen voor de tuinbouw, zuivelproducten, enz.

#### Integratie

Hoewel het integratieproces niet een echte 'bron' van prijs- en hoeveelheidsindicatoren is, is dat proces van groot belang voor de kwaliteit van de ramingen. In de eerste plaats als consistentiecheck van bijvoorbeeld producenten- en consumentenprijsindices. Meer in het algemeen worden waarde-, prijs- en volumemutaties gecontroleerd tijdens het simultane integratieproces in lopende en constante prijzen.

### 10.5 Handboek voor prijs- en volumemutaties in de nationale rekeningen

In internationale richtlijnen voor de nationale rekeningen zoals het System of National Accounts 1993 (SNA 1993) en het Europees systeem van rekeningen 1995 (ESR 1995) wordt relatief weinig aandacht besteed aan prijs- en volumemaatstaven.

Met de komst van het Groei- en stabiliteitspact is de vraag naar kwalitatief goede, internationaal vergelijkbare prijs- en volumegegevens toegenomen. Dit heeft er toe geleid dat het statistische bureau van de Europese Unie (Eurostat) in 2001 het Handbook on price and volume measures in national accounts heeft gepubliceerd. Dit boek geeft een volledig overzicht van de vraagstukken over het meten van prijs- en volumeveranderingen. Naast algemene beginselen worden specifieke voorschriften gegeven voor het vaststellen van prijs- en volumemutaties van individuele goederen en diensten. Het handboek is een aanvulling op en consistent met het ESR 1995. Het gebruik van de in het handboek voorgeschreven prijs- en volumemethoden is inmiddels bekrachtigd door een Europese verordening.

Het Eurostat handboek schrijft voor welke methoden moeten worden toegepast voor het bepalen van de volumeontwikkeling van verschillende goederen- en dienstentransacties. In aansluiting op de internationale richtlijnen heeft het CBS de laatste jaren de methoden voor het vaststellen van prijs- en volumemeting verbeterd. Vooral voor het meten van dienstentransacties in constante prijzen is dit van belang omdat diensten een grote rol vervullen in de Nederlandse economie. In het handboek worden verschillende kwalificaties aan prijs- en volumemethoden toegekend. Daarbij worden A-, B- en C-methoden onderscheiden.

A-methoden zijn methoden die aan alle eisen voldoen. Zij meten de volumeontwikkeling van outputs inclusief verbeteringen in de kwaliteit van goederen en diensten. Een indicator die gekwalificeerd wordt als A methode behoort een specifieke en volledige dekking te garanderen. Tenslotte moet een A methode voldoen aan de concepten zoals die binnen de Nationale Rekeningen toegepast worden.

Een methode is een B-methode als zij een acceptabele benadering is van een A-methode. Een voorbeeld van een B-methode is dat zij op redelijke wijze voldoet aan de eis van representativiteit maar niet (volledig) rekening houdt met kwaliteitsontwikkelingen.

C-methoden zijn methoden die niet als A of B gekwalificeerd kunnen worden. Voorbeelden van C methoden zijn het gebruik van een inputmethode of een methode die niet representatief is. Bij een inputmethode wordt de volumeontwikkeling of de prijsontwikkeling van de output gelijk gesteld aan de ontwikkeling van (de som van) de inputs. In feite wordt daarbij een gelijkblijvende productiviteit verondersteld. C-methoden zijn conform de Europese verordening vanaf 2006 niet meer toegestaan.

Na het verschijnen van het handboek heeft er in 2003 een inventarisatie van gebruikte methoden bij het ramen van volumemutaties in de Nederlandse nationale rekeningen voor het verslagjaar 1999 plaatsgevonden. Uit die inventarisatie is geconcludeerd dat er voor enkele productgroepen met een relatief groot aandeel in het BBP een betere ramingsmethode zou moeten worden opgesteld.

Naast de voorschriften die uit het handboek voor prijs- en volumemeting voortkomen, waren er ook verschillende andere motieven voor het invoeren van vernieuwde berekeningsmethoden. In de eerste plaats zorgen maatschappelijke ontwikkelingen ervoor dat gebruikte indices niet meer dekkend zijn voor de gemeenten productie. Daarnaast legt het tijdstip waarop relevante informatie beschikbaar komt een beperking op in de kwaliteit van de prijs- en volumemeting. Tevens heeft het continue streven van het CBS naar betere methoden ervoor gezorgd dat een aantal nieuwe methoden is ingevoerd.

## 10.6 Doorgevoerde verbeteringen

Er zijn verschillende verbeteringen doorgevoerd in de methoden voor het ramen van prijs- en volumemutaties. Voorbeelden zijn de bedrijfsklassen: post- en telecommunicatiediensten, verhuur van en handel in onroerend goed, ziekenhuiszorg, delen van de zakelijke dienstverlening (advocatuur, notariaat en accountancy), werkgevers-, werknemers- beroeps-, en ideële organisaties en

diensten van banken. De nieuw ontwikkelde methoden worden hierna toegelicht. Opgemerkt dient te worden dat het in het algemeen gaat om verbeteringen die voor definitieve jaarramingen gelden.

### *Post- en telecommunicatiediensten*

In het verleden werd voor postdiensten gebruik gemaakt van gegevens uit jaarverslagen. Hieruit werden hoeveelheidsindicatoren ontleend die dienden als bron voor volumeramingen. Recentelijk is een producentenprijsindex ontwikkeld voor postdiensten die met ingang van het verslagjaar 2004 is ingezet in de nationale rekeningen. Hierdoor kan op nauwkeuriger wijze de volumegroei van deze diensten bepaald worden.

Vaste en mobiele telecommunicatiediensten worden gesplitst in een producenten- en een consumentendeel die afzonderlijk worden gedefleerd in de nationale rekeningen. Voor deflering van het producentendeel wordt een producentenprijsindex gebruikt en voor het consumentendeel een consumentenprijsindex. Beide indices zijn A-methoden. Voor kabel- en internetdiensten wordt er een consumentenprijsindex toegepast. De nieuw ontwikkelde methoden zijn voor het eerst ingezet voor het verslagjaar 2004.

### *Verhuur van en handel in onroerend goed*

Bij de oude methode werd de productiewaarde van de dienst gedefleerd met een prijsindex op basis van informatie van prijsontwikkelingen op de kantorenmarkt afkomstig uit vakbladen. Vanaf het verslagjaar 2004 zijn er voor verhuur van en handel in onroerend goed kwalitatief betere indicatoren ontwikkeld. De nieuw ontwikkelde prijsindicator is samengesteld op basis van prijsontwikkelingen op de kantoor-, winkel- en bedrijfsruimte markt. Zowel prijsontwikkelingen van reeds verhuurde als nieuw verhuurde objecten worden meegenomen. De prijsontwikkelingen op de kantoor-, winkel- en bedrijfsruimte markt worden samengewogen tot één geaggregeerde prijsindex die wordt gebruikt voor het defleren van de productiewaarde. Aangezien deze diensten vooral intermediair worden verbruikt is de invloed van het invoeren van deze verbeterde defleringsmethode op het BBP zeer beperkt.

### *Ziekenhuizen*

Met ingang van het verslagjaar 2001 is een nieuw ontwikkelde methode voor de deflering van de productie van ziekenhuizen (inclusief medische specialisten) geïntroduceerd in de nationale rekeningen. Deze nieuwe methode defleert de ziekenhuiszorg met een 'overall' hoeveelheidsindicator. Het aantal ontslagen patiënten uit dag- en klinische behandelingen wordt als hoeveelheidsindicator gebruikt. Daarbij wordt, om te komen tot zo homogeen mogelijke groepen, onderscheid gemaakt naar bijna 900 verschillende diagnosegroepen en zeven leeftijdscategorieën. De partiële volume-indicatoren worden vervolgens gewogen samengevoegd. Als wegingsfactoren worden het aantal ligdagen per diagnose en leeftijdsgroep gebruikt.

### *Zakelijke dienstverlening*

De zakelijke dienstverlening omvat een heterogeen cluster van diensten waaronder diensten van accountants, boekhouders, belastingconsulenten, architecten en ingenieurs- en administratiekantoren. In de nationale rekeningen worden deze diensten veelal met consumentenprijsindices of CAO-loonindices gedefleerd. Deze methoden zijn echter vaak niet representatief of ze voldoen niet aan de voorschriften uit het handboek.

De afgelopen tijd zijn er voor verschillende zakelijke diensten producentenprijsindices ontwikkeld. Op dit moment wordt hun bruikbaarheid ten behoeve van de nationale rekeningen onderzocht. De producentenprijsindices zijn ontwikkeld op basis van standaard uurtarieven en gerealiseerde uurtarieven. Vorig jaar zijn door het CBS producentenprijsindexcijfers op basis van gerealiseerde uurtarieven voor accountants en soortgelijke diensten voor het eerst gepubliceerd. Vanaf het (voorlopig) verslagjaar 2005 is op basis hiervan een gewogen producentenprijsindex voor de betreffende diensten in de nationale rekeningen gebruikt.

### *Diensten van werkgevers-, werknemers- beroeps-, en ideële organisaties*

Voor de diensten van deze organisaties zijn nieuwe hoeveelheidsindicatoren ontwikkeld die met ingang van het verslagjaar 2003 in de nationale rekeningen zijn opgenomen. Voor werkgevers- en beroepsorganisaties is gebruik gemaakt van de ontwikkeling van het aantal ingeschreven bedrijven bij de Kamers van Koophandel. Voor de diensten van werknemersorganisaties baseert het CBS zich op een volume-index van geregistreerde ledenaantallen. Voor de bepaling van de dienstverlening van ideële organisaties wordt gebruik gemaakt van verschillende hoeveelheidsindicatoren.

### *Bankdiensten*

Voor verschillende soorten provisies op de bankdiensten zijn er beter toepasbare hoeveelheidsindicatoren ontwikkeld. Voorheen werd voor het defleren gebruik gemaakt van een algemene indicator zoals de CAO-uurloonindex. Op dit moment worden specifieke prijs- en volume-indices gebruikt per provisiecategorie. De nieuw ontwikkelde methoden voldoen grotendeels aan de eisen van een B-methode.

## 10.7 Vooruitgang in de kwaliteit van de volumeramingen in de diensten

De onderstaande tabel geeft een indicatie van de verbeteringen in de kwaliteit van de volumeramingen voor diensten sinds het statistiekjaar 1999. De cijfers hebben betrekking op methoden die bij definitieve jaarramingen worden ingezet. Naast definitieve jaarramingen worden er ook nog kwartaalramingen en voorlopige jaarramingen opgesteld. De ontwikkeling in de gebruikte methoden voor deze ramingen kan afwijken van die van de definitieve jaarramingen.

Voor het verslagjaar 2003 wordt 15% van de productiewaarde gemeten met een zogenaamde A-methode, terwijl 60% van de productiewaarde is voorzien van een B-methode. In het verslagjaar 1999 was 31% van de totale productiewaarde nog voorzien van een niet toelaatbare C-methode. Zoals vermeld mogen conform de Europese richtlijnen C-methoden na 2006 niet meer worden gebruikt in de nationale rekeningen.

### Aandelen in de productiewaarden van A-, B- en C-methoden

Soort methode	Aandeel 1999	Aandeel 2003
A	14%	15%
B	55%	60%
C	31%	25%

De hier beschreven verbeteringen hebben allen betrekking op diensten. Het meten van volumeontwikkelingen bij de productie van diensten stuit in het algemeen op meer problemen dan de volumemeting bij goederen. Het beeld voor deflering van de goederenproductie is dan ook veel rooskleuriger dan het bovengeschetste beeld voor de dienstenproductie. Bij de inventarisatie van 2003 bleek dat ruim 96 procent van de bij de agrarische en industriële productie gebruikte methoden te voldoen aan de kwalificatie A of B.

## 10.8 Trendbreuk als gevolg van de inzet van nieuwe methoden

Uit bovenstaand beschreven ontwikkeling blijkt dat er in de afgelopen jaren een groot aantal nieuwe prijs- en volumemethoden is geïntroduceerd in de nationale rekeningenstatistieken. Daarbij is er tot nu toe voor gekozen om ontwikkelde methoden onmiddellijk, dus bij de eerstvolgende raming waarop deze methode toepasbaar is, te implementeren. In 2006 aan Eurostat opgeleverde volumegroeigegevens moeten zijn voorzien van tenminste een B-methode. Gelet op de fase waarin het project zich bevindt ligt het voor de hand de huidige werkwijze voort te zetten. Deze kan echter leiden tot twee typen breuken in de nationale rekeningenstatistieken:

1. Breuken tussen de opeenvolgende volumegroei-ramingen voor één bepaald verslagjaar (som van kwartaalramingen, voorlopige, nader voorlopige en definitieve ramingen).
2. Breuken in de volgtijdelijke vergelijkbaarheid van volumegroei-cijfers.

Deze breuken in de reeksen zullen worden beschreven. Zo zal in een introductiekalender per methode wordt aangegeven wanneer een nieuwe methode is ingevoerd en voor welke ramingen van een verslagjaar dit is gebeurd. Waar mogelijk zal door (econometrisch) onderzoek de grootte van de breuken in opeenvolgende ramingen voor een bepaald verslagjaar worden gekwantificeerd.

## 10.9 Toekomstige verbeteringen

In de toekomst zullen verdere verbeteringen in de ramingen van prijs- en volumemutaties worden doorgevoerd. Het betreft in eerste instantie de bouwnijverheid, de zakelijke diensten, het onderwijs en de zorg.

### *Bouwnijverheid: nieuwbouw van gebouwen*

Om de productiewaarde van de nieuwbouw van gebouwen in constante prijzen goed vast te kunnen stellen is er een nieuwe methode ontwikkeld. Deze methode houdt rekening met de grote diversiteit van de productie. Naast kantoren vallen bijvoorbeeld ook fabriekshallen, loodsen, winkels en scholen onder de bedrijfsgebouwen. Daarnaast zijn de bouwomstandigheden (bijvoorbeeld de ondergrond) ook zeer verschillend. Op basis van de informatie uit het bouwvergunningbestand, wordt een prijs-index samengesteld die zo goed mogelijk voor deze fysieke verschillen corrigeert. Deze methode zal het komende kalenderjaar worden ingezet in de nationale rekeningen.

### *Zakelijke diensten*

Voor de diensten van ingenieurs is recentelijk een nieuwe producentenprijsindex ontwikkeld die op dit moment nog niet wordt gebruikt in de nationale rekeningen. Voor reclamedienszaken een producentenprijsindex de tot nu gebruikte CAO- uurloonindex gaan vervangen. Deze zal deels worden aangevuld met een volume-indicator op basis van minuten zendtijd.

Voor computerservicediensten is een producentenprijsindex ontwikkeld die echter nog niet in productie is genomen door het CBS. De methode is gebaseerd op gerealiseerde uurtarieven en zal, bij gebleken geschiktheid, worden ingezet voor het defleren van computerservicediensten in de nationale rekeningen.

Voor de overige zakelijke dienstverlening diensten is op dit moment nog geen representatieve prijsinformatie voorhanden. Dit heeft voornamelijk te maken met de hoge mate van heterogeniteit van deze bedrijfstak. Er is tot nu toe steeds een gemiddeld gewogen prijsindexcijfer opgesteld op basis van de prijsontwikkeling van onder andere fotografiebedrijven. Er zal onderzoek worden gedaan naar een geschikte methode voor het bepalen van volumemutaties.

### *Onderwijs*

Bij het tertiair onderwijs wordt op dit moment een inputmethode gebruik om de volumeontwikkeling te schatten. Het komende jaar zal worden onderzocht of een meer geschikte methode kan worden ontwikkeld.

### *Zorg*

Voor een aantal zorgdiensten zal het komende jaar onderzoek naar nieuwe methoden worden gedaan omdat de huidige inputmethoden niet voldoen aan de vereisten uit het handboek. Het betreft onder andere de diensten van alternatieve genezers, diensten van bloedbanken, diensten van psychologen en ambulancediensten. Verder zullen voor enkele onderdelen van de zorg, waarvoor de benodigde informatie binnenkort voor het eerst beschikbaar komt, nieuwe methoden worden ontwikkeld. Het betreft de diensten van verzorgingstehuizen, instellingen voor gehandicaptenzorg en verpleeghuizen.

# Aanhangsels

## 1. De bedrijfsklassen in de uitgebreide aanbod-, gebruik- en input-outputtabellen

SBI 1993	Omschrijving	SBI 1993	Omschrijving
0111	Landbouw, bosbouw en visserij * Akkerbouw	30	Elektrotechnische industrie * Vervaardiging van kantoormachines en computers
0112	* Tuinbouw		
012	* Fokken en houden van dieren	31	* Vervaardiging van overige elektrische machines, apparaten en benodigdheden
013	* Overig landbouw		
014	* Dienstverlening t.b.v. de landbouw	32	* Vervaardiging van audio-, video- en telecom-communicatieapparaten en -benodigdheden
020+015	* Bosbouw en dienstverlening en jacht		
05	* Visserij, kweken van vis en schaaldieren	33	* Vervaardiging van medische apparaten en instrumenten, orthopedische artikelen e.d., precisie- en optische instrumenten en uurwerken
	Delfstoffenwinning		
11	* Aardolie- en aardgaswinning		
10+14	* Overige delfstoffenwinning		
15-16	Voedings- en genotmiddelenindustrie	34	Transportmiddelenindustrie * Vervaardiging van auto's, aanhangwagens en opleggers
151	* Slachterijen en vleesverwerking		
152	* Visverwerking	351	* Scheepsbouw en -reparatie
153	* Groente- en fruitverwerking	352-3	* Vervaardiging van rollend spoor- en tramweg-materieel en vlieg- en ruimtevaartuigen
155	* Vervaardiging van zuivelproducten		
1571	* Vervaardiging van veevoeder	354-5	* Vervaardiging van fietsen, motor- en bromfietsen, invalidenwagens en overige transportmiddelen n.e.g.
15 rest	* Overige voedingsmiddelenindustrie		
1586	* Koffiebranderijen en theepakkerijen		
159	* Vervaardiging van dranken		
16	* Verwerking van tabak	20	Overige industrie * Houtindustrie en vervaardiging van artikelen van hout, kurk, riet en vlechtwerk (geen meubels)
	Textiel- en lederindustrie	26	* Vervaardiging van glas, aardewerk, cement-, kalk- en gipsproducten
17	* Vervaardiging van textiel		
18	* Vervaardiging van kleding; bereiden en verven van bont	361	* Vervaardiging van meubels
19	* Vervaardiging van leer en lederwaren (geen kleding)	362-6	* Vervaardiging van overige goederen n.e.g.
		37	* Voorbereiding tot recycling
21	Papierindustrie		
211	* Vervaardiging van pulp, papier en karton	40	Energie- en waterleidingbedrijven * Productie en distributie van en handel in elektriciteit, aardgas en warm water
212	* Vervaardiging van papier- en kartonwaren	41	* Winning en distributie van water
22	Uitgeverijen en drukkerijen		
221-222	* Uitgeverijen, drukkerijen en aanverwante activiteiten	4521.1; 4522+5	Burgerlijke en utiliteitsbouw
223	* Reproductie van opgenomen media		
23	Aardolie-industrie	451	Grond-, water- en wegenbouw * Bouwrijp maken van terreinen
		452 rest	* Grond-, water- en wegenbouw (overig)
		455	* Verhuur van bouw- en sloopmachines met bedienend personeel
2413	Chemische basisproductenindustrie * Vervaardiging van overige anorganische basischemicaliën		
24 rest	* Vervaardiging van basischemicaliën (overig)		
2414	* Vervaardiging van petrochemische producten en overige organische basischemicaliën	453	Overige bouwnijverheid * Bouwinstallatie
2415	* Vervaardiging van meststoffen en daarmee samenhangende stikstofverbindingen	454	* Afwerken van gebouwen
242-6	Chemische eindproductenindustrie	50	Autohandel en -reparatie
		5010.4;	
		5030.3;	
		5040.2	* Detailhandel in auto's en motorfietsen
25	Rubber- en kunststofindustrie	50 rest	* Groothandel in auto's
		502; 505	* Autoreparatie en benzineservicestations
27	Basismetalaalindustrie	51	Groothandel
28	Metaalproductenindustrie	52	Detailhandel en reparatie
29	Machine-industrie		
291-6	* Overige machine-industrie	55	Horeca
297	* Vervaardiging van huishoudelijke apparaten		

SBI 1993	Omschrijving	SBI 1993	Omschrijving
60	Vervoer over land	742	Architecten-, ingenieurs- en overige technische ontwerp-, teken- en adviesbureaus
60 rest	* Personenvervoer over de weg, railvervoer		
6024	* Goederenvervoer over de weg		
603	* Vervoer via pijpleidingen	744	Reclamebureaus e.d.
61	Vervoer over water	745	Uitzendbureaus, uitleenbedrijven, arbeidsbemiddeling, testen, werven en selecteren van personeel
611	* Zeevaart		
612	* Binnenvaart		
62	Vervoer door de lucht	7470.1	Zakelijke dienstverlening n.e.g.
63	Dienstverlening t.b.v. het vervoer	74 rest	* Reiniging van gebouwen
6322	* Dienstverlening vervoer over water		* Overige zakelijke dienstverlening n.e.g.
6323	* Dienstverlening vervoer door de lucht		
633	* Reisorganisatie en –bemiddeling; informatieverstrekking op het gebied van toerisme	75 rest	Overheidsbestuur en sociale verzekering
631+4;			* Algemeen bestuur, rijk
6321	* Dienstverlening vervoer over land; overige dienstverlening voor vervoer		* Algemeen bestuur, gemeenten
			* Overig algemeen bestuur en sociale verzekering
64	Post en telecommunicatie	7522	Defensie
		801-3	Gesubsidieerd onderwijs
		8030.2	* Wetenschappelijk onderwijs
65	Banken	801-2 (deel)	* Bijzonder onderwijs
		801-2 (deel)	* Overig gesubsidieerd onderwijs
66	Verzekeringswezen en pensioenfondsen	801-3 (rest)	
67	Financiële hulpactiviteiten	85	Gezondheids- en welzijnszorg
		851-2	* Gezondheidszorg en veterinaire diensten
70	Verhuur van en handel in onroerend goed	853	* Welzijnszorg
	* Exploitatie van woningen		
	* Exploitatie van overige onroerende goederen	90	Milieudienstverlening
		90 (deel)	* Milieudienstverlening door bedrijven
71	Verhuur van roerende goederen	90 (deel)	* Milieudienstverlening door de overheid
72	Computerservicebureaus e.d.	92	Cultuur, sport, recreatie
		92 rest	* Overige cultuur, sport en recreatie
73	Speur- en ontwikkelingswerk	9271	* Loterijen en kansspelen
741	Rechtskundige dienstverlening, accountants, boekhoudbureaus, belastingconsulenten, markt- en opinieonderzoekbureaus, economische adviesbureaus en holdings	95	Particuliere huishoudens met personeel in loondienst
		804; 91; 93	Overige dienstverlening n.e.g.

De gegevens in het tabellenhoofdstuk Productie, verbruik en inkomensvorming en in de aanbod- en gebruikstabellen in het tabellenhoofdstuk Aanbod, gebruik en finale bestedingen van deze publicatie zijn sterk geaggregeerd. In dit aanhangsel worden voor de in die hoofdstukken onderscheiden bedrijfsklassen de onderliggende groepen gegeven waarvoor, met de macrogegevens consistente, informatie in het kader van meer uitgebreide aanbod- en gebruikstabellen en input-outputtabellen beschikbaar is. De gedetailleerde tabellen zijn op aanvraag beschikbaar. Voor bestelinformatie zie het colofon.

De met een \* gemarkeerde bedrijfsklassen zijn details die niet zijn vermeld in de tabellen van de hiervoor genoemde hoofdstukken.



## 2. De productgroepen in de uitgebreide aanbod- en gebruikstabellen

Regel G 0.1 G 0.2	Omschrijving	Regel G 0.1 G 0.2	Omschrijving
1	<b>Akker- en tuinbouwproducten</b> Granen Aardappelen Oliehoudende zaden en vruchten Ruwe en niet tot verbruik bereide tabak Overige akkerbouwproducten Groenten Bloemen en planten Fruit Overige gewassen	*	<b>Voedingsmiddelen n.e.g.</b> Mengvoeder (excl. honden- en kattenvoer en kunstkalvermelk). Bijproducten suikerindustrie Honden- en kattenvoer Bakkerijproducten Suiker Cacao- en chocolade Koffie en koffieproducten, thee en theeproducten Overige voedingsmiddelen
*	<b>Veeteeltproducten</b> Runderen Rauwe melk Varkens Overige dieren en dierlijke producten	*	<b>Dranken</b> Gedistilleerde dranken Wijn (incl. port, sherry e.d.) Bier en moutproducten Limonades; bron- en mineraalwaters en overige frisdranken
*	<b>Diensten i.v.m. landbouw en veeteelt</b> Hoveniersdiensten Agrarische diensten	7	<b>Tabaksproducten</b>
2	<b>Bosbouwproducten</b> Bosbouwproducten	8	<b>Textiel</b> Textiel garens en weefsels Overige textielwaren
3	<b>Visserijproducten</b> Verse vis en visproducten	9	<b>Kleding</b>
4	<b>Aardolie en aardgas</b> Exploratie Ruwe aardolie en aardgascondensaten Aardgas	10	<b>Leder en lederwaren</b>
5	<b>Overige delfstoffen</b> Steenkool en bruinkool Uraniumerts Overige ertsen Overige delfstoffen	11	<b>Hout en houtproducten (excl. meubelen)</b> Hout Houtproducten
6	<b>Vis- en vleesproducten</b> Vlees Bewerkte vis	12	<b>Papier en papierwaren</b> Papier en karton Sanitaire en huishoudelijke producten van papier Papier- en kartonwaren
*	<b>Aardappel-, groente- en fruitproducten</b>	13	<b>Drukwerk en opgenomen media</b> Boeken, brochures en dergelijk drukwerk Drukwerk voor bladen en tijdschriften Bladen (abonnementen) Bladen (advertenties) Cd's, floppy's, cassettes e.a. bespeelde informatiedragers Naslagwerken Bindwerk, grafische afwerking Zetten en stereotyperen Overig drukwerk
*	<b>Oliën en vetten</b> Margarine en halvarine Veekoeken Overige producten vet- en olie-industrie	14	<b>Aardolieproducten e.d.</b> Cokes van vaste brandstoffen en steenkoolderivaten Benzine voor zuigermotoren (excl. vliegtuigbenzine) Petroleum voor reactiemotoren (jetfuel) Gasolie en dieselolie Overige vloeibare brandstoffen Splijt- en kweekstoffen
*	<b>Zuivelproducten</b> Ondermelk Consumptiemelk Wei en melkpoeder Boter en boterolie Wei- en weiproducten Kaas Overige zuivelproducten	15	<b>Chemische producten</b> Anorganische chemische grondstoffen Organische chemische grondstoffen Kunstmeststoffen Kunstharsen Overige chemische grondstoffen Bestrijdingsmiddelen Verf en verfproducten Farmaceutische producten
*	<b>Graan- en zetmeelproducten</b> Rijst en graanproducten Producten zetmeelindustrie		

Regel G 0.1 G 0.2	Omschrijving	Regel G 0.1 G 0.2	Omschrijving
	Zeep, onderhouds- en verzorgingsmiddelen Overige chemische producten Kunstmatige of synthetische vezels en garens		Burgerlijke- en utiliteitsbouwwerken; onderhoud woningen Burgerlijke- en utiliteitsbouwwerken; nieuwbouw gebouwen
16	<b>Rubber- en kunststofproducten</b> Preservatieven Overige rubberproducten Kunststofproducten		Burgerlijke- en utiliteitsbouwwerken; onderhoud gebouwen Grond-, water- en wegenbouwkundige werken Installatiewerk nieuwbouw woningen Installatiewerk onderhoud woningen Installatiewerk nieuwbouw woningen Installatiewerk nieuwbouw gebouwen Installatiewerk onderhoud gebouwen Overige producten bouwnijverheid
17	<b>Glas en bouwmaterialen</b> Glas en glasproducten Keramische producten Cement, kalk, gips Betonwaren Overige bouwmaterialen	31	<b>Reparatie van gebruiksgoederen (incl. auto's)</b> Auto-, motor- en fietsreparatie Overige reparatie van gebruiksgoederen
18	<b>Basismetalen</b> Basismetalen (ferro) Basismetalen (non-ferro)	32	<b>Horeca</b> Drankverstreking (cafés, e.d.) Maaltijd- en logiesverstreking
19	<b>Metaalproducten</b> Constructiewerk Overige metaalproducten	33	<b>Vervoer</b> Spoorwegdiensten; personenvervoer Spoorwegdiensten; goederenvervoer Overig personenvervoer over land Overig wegvervoer Vervoer via pijpleidingen Diensten zeevaart Binnenvaart; passagiersvervoer Overig vervoer door de binnenvaart Diensten luchtvaart Diensten luchtvaart verwante bedrijven (luchthavens) Reisorganisatie en reisbemiddeling Diensten overige hulpbedrijven vervoer
20	<b>Machines en apparaten n.e.g.</b> Machines Reparatie en onderhoud van overige machines Wapens en munitie Huishoudelijke apparaten	34	<b>Post en telecommunicatie</b> Post- en koeriersdiensten Telecommunicatiediensten
21	<b>Kantoorapparaten en computers</b>	35	<b>Bankdiensten</b> Bankdiensten Toegerekende bankdiensten
22	<b>Elektrische machines n.e.g.</b>	*	<b>Verzekeringdiensten</b>
23	<b>Audio-, video- en telecommunicatieapparaten</b>	*	<b>Financiële hulpdiensten</b>
24	<b>Medische, precisie en optische apparaten</b> Medische instrumenten Precisie- en optische apparaten	36	<b>Verhuur van en handel in onroerend goed</b> Diensten van makelaars en architecten Woningdiensten Verhuur/huur bedrijfsgebouwen en –terreinen
25	<b>Auto's</b> Personenauto's Overige wegtransportmiddelen Onderdelen voor wegtransportmiddelen	37	<b>Verhuur van roerende goederen</b>
26	<b>Overige transportmiddelen</b> Zeeschepen Overige schepen; reparatie, onderdelen voor schepen Rollend en ander materieel voor spoor- en tramwegen; reparatie en onderdelen Vliegtuigen Reparatie en onderhoud van vliegtuigen Motor- en bromfietsen en fietsen en onderdelen Invalidewagens en onderdelen Overige transportmiddelen	38	<b>Zakelijke diensten</b> Computer servicediensten Diensten van research- e.d. wetenschappelijke instellingen Diensten van top- en hulporganen Diensten van uitzendbedrijven van arbeidskrachten Overige zakelijke diensten
27	<b>Meubelen en overige industriële producten</b> Meubelen Overige industriële producten n.e.g. Recycling en afval	39	<b>Openbaar bestuur, defensie en sociale verzekering</b> Collectieve diensten Onderlinge leveringen van de overheid Extraterritoriale organisaties
28	<b>Elektriciteit</b>		
*	<b>Gas</b>		
29	<b>Water</b>		
30	<b>Producten van de bouwnijverheid</b> Burgerlijke- en utiliteitsbouwwerken; nieuwbouw woningen		

Regel	Omschrijving	Regel	Omschrijving
G 0.1		G 0.1	
G 0.2		G 0.2	
40	<b>Onderwijs</b> Openbaar en bijzonder gesubsidieerd onderwijs Auto- en motorrijlessen Overig particulier onderwijs		Film- en theaterorganisaties; zelfstandige kunstenaars Bioscopen Radio en televisie verenigingen, studio's e.d. Persagentschappen Bibliotheken, musea en cultuurbehoud
41	<b>Medische en maatschappelijke diensten</b> Medische diensten Veterinaire diensten Maatschappelijke dienstverlening		Sportorganisaties sportclubs Gokwezen Recreatiecentra en overige recreatieve diensten Wasserijen, chemische reiniging en ververijen; diensten van kappersbedrijven en schoonheidsinstituten
42	<b>Diensten n.e.g.</b> Milieudiensten Diensten van sociale organisaties		Overige persoonlijke dienstverlening Huishoudelijke diensten (in loondienst)

De aanbod- en gebruiktabel in het tabellenhoofdstuk Aanbod, gebruik en finale bestedingen zijn sterk geaggregeerd. In dit aanhangsel worden per productgroep de onderliggende goederen- en dienstencategorieën gegeven, waarvoor informatie beschikbaar is die consistent is met de macrogegevens. De gedetailleerde tabellen zijn op aanvraag beschikbaar.

De met een \* gemarkeerde productgroepen zijn in de aanbod- en gebruiktabellen niet, maar in de andere tabellen van het genoemde hoofdstuk wel afzonderlijk vermeld.

### 3. Papers en internationale publicaties

Dit aanhangsel bevat drie lijsten. Ze bevatten een aantal nota's die betrekking hebben op theoretische of statistische problemen op het gebied van de nationale rekeningen, of op analyses op basis van nationale rekeningengegevens.

De Occasional papers (lijst A) zijn Engelstalig. Ze zijn vooral bedoeld voor gespecialiseerde gebruikers van de nationale rekeningen. De papers zijn als PDF-file beschikbaar op de website van het CBS: <http://www.cbs.nl>.

#### A. Occasional papers

- NA-01 Eck, R. van, Gorter, C.N. and Tuinen, H.K. van, 1983, Flexibility in the system of National Accounts.
- NA-02 Broesterhuizen, G.A.A.M., 1983, The unobserved economy and the National Accounts in the Netherlands, a sensitivity analysis.
- NA-03 Eck, R. van, 1985, Secondary activities and the National Accounts: Aspects of the Dutch measurement practice and its effects on the unofficial economy.
- NA-04 Al, P.G. and Broesterhuizen, G.A.A.M., 1985, Comparability of input-output tables in time.
- NA-05 Al, P.G., Balk, B.M., Boer S. de and Bakker, G.P. den, 1985, The use of chain indices for deflating the National Accounts.
- NA-06 Bochove, C.A. van and Tuinen, H.K. van, 1985, Revision of the system of National Accounts: the case for flexibility.
- NA-07 Bos, C. van den, 1985, Integration of input-output tables and sector accounts; a possible solution.
- NA-08 Bochove, C.A. van, 1985, A note on Dutch National Accounting data 1900-1984.
- NA-09 Bochove, C.A. van and Bloem, A.M., 1985, The structure of the next SNA: review of the basic options.
- NA-10 Al, P.G., 1985, Dual sectoring in National Accounts.
- NA-11 Harthoorn, R., 1985, Backward and forward linkages with an application to the Dutch agro-industrial complex.
- NA-12 Harthoorn, R., 1986, Production chains.
- NA-13 Boer, S. de and Broesterhuizen, G.A.A.M., 1986, The simultaneous compilation of current price and deflated input-output tables.
- NA-14 Al, P.G. and Bochove, C.A. van, 1986, A proposal for the synoptic structure of the next SNA.
- NA-15 Eck, R. van and Kazemier, B., 1986, Features of the hidden economy in the Netherlands.
- NA-16 Bochove, C.A. van, 1987, Uncovering hidden income distributions: the Dutch approach.
- NA-17 Bochove, C.A. van and Huitker, T.A., 1987, Main national accounting series 1900-1986.
- NA-18 Bakker, G.P. den, Huitker, T.A. and Bochove, C.A. van, 1987, The Dutch economy, 1921-1939 and 1969-1985. A comparison based on revised macro-economic data for the interwar period.
- NA-19 Bochove, C.A. van and Sorge, W. van, 1987, Constant wealth national income: accounting for war damage with an application to the Netherlands, 1940-1945.
- NA-20 Bochove, C.A. van, 1987, The micro-meso-macro linkage for business in an SNA-compatible system of economic statistics.
- NA-21 Bloem, A.M., 1987, Micro-macro link for government.
- NA-22 Harthoorn, R., 1987, Some extensions of the static open Leontief model.
- NA-23 Laan, P. van der, 1987, Compilation of household sector accounts in the Netherlands National Accounts.
- NA-24 Harthoorn, R. and Dalen, J. van, 1987, On the adjustment of tables with Lagrange multipliers.
- NA-25 Janssen, R.J.A. and Algera, S.B., 1988, The methodology of the Dutch system of quarterly accounts.
- NA-26 Gorter, C.N., 1988, Imputations and re-routeings in the National Accounts.
- NA-27 Bos, F., 1988, Registration of trade in services and market valuation of imports and exports in the National Accounts.
- NA-28 Bos, C. van den, 1988, The institutional sector classification.
- NA-29 Bloem, A.M., 1989, The concept of (transactor-)units in the National Accounts and in the basic system of economic statistics.
- NA-30 Bloem, A.M. and Vet, B. de, 1989, Regional income concepts.
- NA-31 Oudeken, F. and Zijlmans, G., 1989, The use of tendency surveys in extrapolating National Accounts.
- NA-32 Gorter, C.N. and Laan, P. van der, 1989, An economic core system and the socio-economic accounts module for the Netherlands.
- NA-33 Bos, F., 1989, A systems view on concepts of income in the National Accounts.
- NA-34 Keuning, S.J., 1990, How to treat borrowing and leasing in the next SNA.
- NA-35 Gorter, C.N. and others, 1990, A summary description of sources and methods used in compiling the final estimates of Dutch National Income 1986.
- NA-36 Bloem, A.M., Boer, S. de and Wind, P., 1993, The registration of processing in make and use tables and input-output tables.
- NA-37 Keuning, S.J., 1990, A proposal for a SAM which fits into the next System of National Accounts.
- NA-38 Bos, F., 1990, Net versus gross National Income.
- NA-39 Kazemier, B., 1990, Concealed interest income of households in the Netherlands; 1977, 1979 and 1981.
- NA-40 Bakker, G.P. den and Gijt, J. de, 1990, Who came off worst: Structural change of Dutch value added and employment during the interwar period.
- NA-41 Kazemier, B. and Eck, R. van, 1990, The supply of hidden labour in the Netherlands: a model.

Zie het colofon voor in de publicatie voor bestelinformatie.

- NA-42 Keuning, S.J., 1990, Benefits from productivity growth and the distribution of income.
- NA-43 Keuning, S.J., 1991, Valuation principles in supply and use tables and in the sectoral accounts.
- NA-44 Bakker, G.P. den, 1991, The choice of index number formulae and weights in the National accounts. A sensitivity analysis based on macro-economic data for the interwar period.
- NA-45 Kazemier, B., 1991, Volume measurement of government output in the Netherlands; some alternatives.
- NA-46 Boo, A.J. de, Bosch, P.R., Gorter, C.N. and Keuning, S.J., 1991, An environmental module and the complete system of National accounts.
- NA-47 Bos, F., 1992, Deregulation and economic statistics: Europe 1992.
- NA-48 Bos, F., 1992, The history of national accounting.
- NA-49 Reininga, T., Zijlmans, G., and Janssen, R., 1992, Quality assessment of macroeconomic figures: The Dutch Quarterly Flash.
- NA-50 Reininga, T. and Zijlmans, G., 1992, Quality improvement of the Dutch Quarterly Flash: a time series analysis of some service industries.
- NA-51 Bos, F., Hollanders, H. and Keuning, S.J., 1992, A research and development module supplementing the National accounts.
- NA-52 Kazemier, B. and Exel, J., 1992, The allocation of time in the Netherlands in the context of the SNA: a module.
- NA-53 Keuning, S.J., 1992, National accounts and the environment: the case for a system's approach.
- NA-54 Vet, B. de, 1992, How to treat multi-regional units and the extra-territorial region in the Regional accounts.
- NA-55 Bakker, G.P. den, Gijt, J. de and Keuning, S.J., 1992, A historical Social Accounting Matrix for the Netherlands (1938).
- NA-56 Bakker, G.P. den, 1992, Origin and development of the Dutch National accounts.
- NA-57 Bos, F., 1992, Compiling Dutch Gross national product (GNP); summary report on the final estimates after revision in 1992.
- NA-57 Bos, F. and Gorter, C. (editors), 1993, extended Compiling Dutch Gross national product (GNP); full report on the final estimates after revision in 1992.
- NA-58 Bos, C. van den and Al, P.G., 1994, The 1987 Revision of the Netherlands' National Accounts.
- NA-59 Keuning, S.J. and Gijt, J. de, 1993, A National Accounting Matrix for the Netherlands.
- NA-60 Haan, M. de, Keuning, S.J. and Bosch, P., 1993, Integrated indicators in a National Accounting Matrix including environmental accounts (NAMEA); an application to the Netherlands.
- NA-61 Bos, F., 1993, Standard national accounting concepts, economic theory and data compilation issues; on constancy and change in the United Nations-Manuals on national accounting (1947, 1953, 1968 and 1993).
- NA-62 Pauli, P. and Stokrom, N. van, 1994, Revision of the 1987 Dutch agricultural accounts.
- NA-63 Bos, F., 1993, Implementing the revised SNA in the Dutch National accounts.
- NA-64 Baris, W., 1993, Damage and insurance compensations in the SNA, the business accounts and the Dutch National accounts.
- NA-65 Leeuwen, G. van, Hoeven, H. van der and Zijlmans, G., 1994, Analyzing economic growth: a description of the basic data available for the Netherlands and an application.
- NA-66 Streppel, I.B.M. and Tongeren, T.A. van, 1994, Comparability of the sector General Government in the National Accounts, a case study for the Netherlands and Germany.
- NA-67 Boer, B. de, Haan, M. de and Voogt, M., 1994, What would Net Domestic Product have been in an environmentally sustainable economy?
- NA-68 Timmerman, J.G. and Ven, P.J.M. van de, 1994, A Social Accounting Matrix for the Netherlands, concepts and results.
- NA-69 Cörvers, F. and Reininga, T., 1996, Analysing relative factor inputs of Dutch exports: An application of the 1991 Social Accounting Matrix for the Netherlands.
- NA-70 Keuning, S.J., 1994, SESAME for the evaluation of economic development and social change.
- NA-71 Bakker, G.P. den, Gijt, J. de and Rooijen, R.A.M. van, 1994, New revision policies for the Dutch National Accounts.
- NA-72 Bakker, G.P. den and Gijt, J. de, 1994, Labour force data in a National Accounting framework.
- NA-73 Keuning, S.J., 1994, Integrated estimates of productivity and terms-of-trade changes from a Social Accounting Matrix at constant prices.
- NA-74 Haan, M. de and Keuning, S.J., 1994, Taking the environment into account: The Netherlands NAMEA's for 1989, 1990 and 1991.
- NA-75 Bos, F., 1995, Economic theory and national accounting.
- NA-76 Keuning, S.J. and Timmerman J.G., 1995, An information-system for economic, environmental and social statistics.
- NA-77 Konijn, P.J.A., Boer, S. de and Dalen, J. van, 1995, Material flows, energy use and the structure of the economy.
- NA-78 Reininga, T.K. and Kazemier, B., 1996, Calendar effects on quarterly GDP-growth rates.
- NA-79 Keuning, S.J., 1996, The NAMEA experience. An interim evaluation of the Netherlands' integrated accounts and indicators for the environment and the economy.
- NA-80 Keuning, S.J. and Haan, M. de, 1996, What's in a NAMEA? Recent results of the NAMEA-approach to environmental accounting
- NA-81 Pommée, M. and Baris, W., 1996, Balance sheet valuation: produced intangible assets and non-produced assets.
- NA-82 Leunis, W.P. and Timmerman J.G., 1996, Micro-meso-macro linkage for labour in The Netherlands.
- NA-83 Keuning, S.J., 1996, The interaction between national accounts and socio-economic policy.
- NA-84 Bos, F., 1996, The future of the national accounts.
- NA-85 Keuning, S.J. and Reininga, T., 1997, Accounting for the use of financial capital as an input in production; with an application to multi-factor productivity change estimation.
- NA-86 Kazemier, B., 1997, Volume measurement of government output; the Dutch practice since revision 1987.
- NA-87 Boer, S. de, Dalen, J. van and Verbiest, P., 1997, Chain indices in the national accounts: the Dutch Experience.
- NA-88 Pommée, M., 1998, Measurement and valuation of gas and oil reserves in the Netherlands.

- NA-89 Jacobs, J., Sturm, J.-E. and Groote, P., 1999, Data constructors and data users can co-operate: an illustrative case study.
- NA-90 Kazemier, B., Keuning, S. and Ven, P. v.d., 1999, Measuring well-being with an integrated system of economic and social accounts: an application of the SESAME approach to the Netherlands.
- NA-91 Buiten, G., J. van den Hof and P. van de Ven, 1999, Revision Dutch National Accounts: first results and backgrounds.
- NA-92 Takema, T., 2000, Supply and use tables in current and constant prices for The Netherlands: an experience of fifteen years.
- NA-93 Leunis, W.P., 2000, Linking Social and Economic Statistics through the 1995 revision of National Accounts and Labour Accounts.

## B. Methoden en Onderzoek

- M&O.01 Haan, M. de en Keuning, S.J., 1994, Een uitbreiding van de Nationale Rekeningen met een systeem van Milieurekeningen.
- M&O.02 Burger-Bronkhorst, J.C. en Nijmeijer, H.J., 1994, Wonen in macro-economisch perspectief; het aspect wonen in de Nationale Rekeningen en in de Regionale economische jaarcijfers.
- M&O.03 Hiemstra, L.B., 1995, Bedrijven van natuurlijke personen in de Nationale Rekeningen.
- M&O.04 Pauli, P. (red.), 1996, Landbouw en de Nederlandse economie.
- M&O.05 Boer, S. de, 1997, Volume- en prijsveranderingen in de nationale rekeningen.
- M&O.06 Tongeren, T.A. van en Ven, P.J.M. van de, 1997, De nationale balans en de overheidsbalans; resultaten van een proefinvulling.
- M&O.07 Verbiest, P., 1997, De kapitaalgoederenvoorraad in Nederland.
- M&O.08 Ramaker, J.A. en Wouters, J., 1997, Financiële sectorbalansen; een proefinvulling voor 1991.
- M&O.09 Pommée, M. en Dalen, J. van, 1997, Een input-outputtabel naar grootteklasse van de Nederlandse economie voor 1992; kleine, middelgrote en grote bedrijven.
- M&O.10 Tienstra, M., 1998, De vennootschapsbelasting module.
- M&O.11 Lith, E. van, 1999, De raming van diensten uit eigenwoningbezit.
- M&O.12 Bui van, H., en Buiten, G., 1999, A provisional time series of 1977-1994 Quarterly National Accounts data linking up with the 1995-1999 ESA 1995 figures: methods and results.
- M&O.13 Berg, A.T. van den, 2000, Kennis; uitgaven, productie en groei: een proefinvulling van de kennis-module.
- M&O.14 Tongeren, D. van, 2000, De afbakening van de sector Overheid; Het onderscheid tussen markt en overige niet-markt productie.
- M&O.15 Arts, P., 2002, Revisie regionale gegevens 1987-1994.

## C. Internationale publicaties

### C.1. Internationale gegevens

Internationale nationale rekeningencijfers kunnen worden gevonden op de internet pagina's van internationale instellingen zoals het statistisch bureau van de Europese Unie (Eurostat), de Europese Centrale Bank (ECB), de Organisatie voor Economische Samenwerking en Ontwikkeling (OESO) en het Internationaal Monetair Fonds (IMF):

- Eurostat: [www.europa.eu.int/comm/eurostat](http://www.europa.eu.int/comm/eurostat);
- ECB: [ecb.int](http://ecb.int);
- OESO: [www.oecd.org](http://www.oecd.org);
- IMF: [www.imf.org](http://www.imf.org).

### C.2. Internationale richtlijnen

Eurostat (Statistisch bureau van de EU), 1996, Europees systeem van nationale en regionale rekeningen ESR 1995, Bureau voor officiële publicaties der Europese gemeenschappen, Luxemburg.

International Monetary Fund, 1993, Balance of Payments Manual, fifth edition. IMF, Washington D.C.

Commission of the European Communities, International Monetary Fund, Organization for Economic Co-operation and Development, United Nations, World Bank, 1993, System of National Accounts 1993. Brussels/Luxemburg, New York, Paris, Washington D.C.

### C.3. Internationale tijdschriften

Review of Income and Wealth. Statistical Journal of the United Nations ECE.

## 4. Additionele gegevens

Dit aanhangsel bevat een lijst van beschikbare, maar niet gepubliceerde nationale rekeningencijfers. Zij geven veelal een nadere detaillering van elders in deze publicatie voorkomende gegevens. Zij dienen met de nodige voorzichtigheid te worden gehanteerd. De gegevens die met een \* zijn aangeduid hebben een tentatief

karakter en mogen niet voor publicatiedoeleinden worden gebruikt zonder uitdrukkelijke toestemming van het CBS.

De gegevens kunnen worden aangevraagd bij het CBS. Zie het colofon voor nadere informatie. Ze worden alleen schriftelijk verstrekt. Kosten worden in rekening gebracht.

### Additionele gegevens

Onderwerp	Aard gegevens	Periode
Belastingen op productie en invoer naar soort en bedrijfspgroep	lp	1995-2005
Bestedingscategorieën ingedeeld naar BTW-tariefgroepen*	lp	2001-2003
Binnenlands product (bruto, marktprijzen) gespecificeerd naar bedrijfsklassen en overheid*	vi	1996-2005
Bouwnijverheid		
a. productie naar type en bestemming (VROM-staatje)	lp, cp	1995-2005
b. productie van klein onderhoud naar soort en bestemming	lp	1995-2005
Consumptieve bestedingen van huishoudens		
a. naar goederen- en dienstencategorieën (gedetailleerde tabel)*	lp	2001-2005
b. naar goederen- en dienstencategorieën (classificatie tabel G 14)	cp	2002-2005
Uitgebreide input-outputtabel, afzetverdeling volgens een alternatieve registratie en enkele aanvullende gegevens	lp	1995-2005
Investerings in vaste activa, bruto		
a. totaal, type van activa naar bedrijfsklasse van bestemming (eigendoms criterium)	lp, cp	1995-2004
b. totaal, type van activa naar bedrijfsklasse van bestemming (gebruikers criterium)	lp	1995-2004
c. totaal, type van activa naar bedrijfsklasse van herkomst	lp, cp	1995-2004
Invoer van goederen en diensten afzonderlijk, naar bedrijfsklasse, I/O-niveau*	lp	1995-2005
NAMEA, rekeningen en indicatoren voor economie en milieu	lp	1990-2005
Overheid		
a. deflatoren	pi	1995-2005
- beloning van werknemers		
- netto materiële consumptie		
b. productie, intermediair verbruik, belastingen op productie en invoer, subsidies, lonen, sociale premies t.l.v. werkgevers, afschrijvingen en exploitatieoverschot naar subsectoren	lp	1995-2005
Totale premies sociale verzekering en pensioenverzekering van huishoudens gespecificeerd naar werknemers, zelfstandigen en overigen	lp	1995-2005
Primaire inkomenstransacties en kapitaaltransacties naar herkomst en bestemming	lp	1995-2005

Onderwerp	Aard gegevens	Periode
Social Accounting Matrix, geïntegreerd datasysteem gebaseerd op nationale rekeningen uitgebreid met gegevens over inkomen, bestedingen en besparingen verdeeld naar huishoudenstypen	lp	2001-2005
Uitkeringen sociale zekerheid naar functie per wet of wettelijke regeling	lp	1995-2005
Uitvoer van goederen en diensten (afzonderlijk) naar bedrijfsklasse, I/O-niveau, gespecificeerd naar waarde af-producent en handels- en vervoersmarges*	lp	1995-2005

De met een \* aangegeven gegevens mogen niet voor publicatiedoeleinden worden gebruikt zonder uitdrukkelijke toestemming van het CBS.

Gebruikte afkortingen:

lp = lopende prijzen  
cp = constante prijzen  
pi = prijsindex  
vi = volume-index  
vm = volumemutaties



## 5. Internationale gegevens

### 5.1 Inleiding

Nationale rekeningengegevens worden gepubliceerd in de papieren publicaties Nationale rekeningen en National accounts of the Netherlands en op de CBS-site (StatLine) op internet (<http://www.cbs.nl>).

Nationale rekeningengegevens worden gebruikt door een groot aantal internationale instellingen. Voorbeelden van deze instellingen zijn het Statistisch Bureau van de Europese Unie (Eurostat), de Organisatie voor Economische samenwerking en Ontwikkeling (OESO), de Verenigde Naties (VN), het Internationaal Monetair Fonds (IMF), de Europese Centrale Bank (ECB) en het Internationaal Labour Office (ILO).

Nederland is op grond van internationale regelgeving verplicht om nauwkeurig omschreven gegevens op vastgelegde tijdstippen aan internationale instellingen te leveren. De belangrijkste levering betreft die aan Eurostat; deze instelling draagt ook zorg voor een verdere doorlevering aan instellingen als de OESO, de VN en de ECB. Tevens berekenen zij de totalen voor de Europese Unie (EU) en de Economische en Monetaire Unie (EMU). Daarbij gaan detailleringen soms verder dan in het 'reguliere' publicatieschema van de Nationale rekeningen.

### 5.2 Eurostat

Nederland is op grond van regelgeving van de Europese Unie verplicht om Nationale rekeningengegevens aan Eurostat op te leveren. Er is sprake van juridische verplichtingen.

Verordening (EG) Nr. 2223/96 van de Raad van 25 juni 1996 inzake het Europese systeem van nationale en regionale rekeningen in de Gemeenschap schrijft gedetailleerd voor welke gegevens op welk tijdstip aan Eurostat moeten worden opgeleverd. Deze verordening is gepubliceerd in het Publikatieblad van de Europese Gemeenschappen, Nr. L 310/1, 30 november 1996. In de toekomst worden de verplichte opleveringen aan Eurostat verder uitgebreid.

### 5.3 Administratief gebruik van Nationale rekeningen-gegevens

Veel internationale verdragen en internationale richtlijnen bevatten verwijzingen naar of gegevens uit de Nationale rekeningen. De internationale betekenis en het administratieve gebruik van gegevens uit de Nationale rekeningen nemen sterk toe.

Zowel de BTW-bijdrage als de BNI-bijdrage van Nederland aan de Europese Unie wordt gebaseerd op de nationale rekeningen. Ook aan de inkomstenkant van Nederland spelen de nationale rekeningen een belangrijke rol. De verdeling van het BBP over regio's, zoals deze kunnen worden afgeleid uit de Regionale (Nationale) rekeningen bepalen mede de hoogte van de bijdragen die Nederland ontvangt uit de structuurfondsen. Kortom, de netto financiële positie van Nederland ten opzichte van de EU wordt grotendeels bepaald door gegevens uit de nationale rekeningen.

Door het toegenomen belang van het BNI is het steeds belangrijker geworden dat alle lidstaten statistische begrippen op precies dezelfde manier toepassen. Daarom zijn afspraken gemaakt over het opstellen van onderling vergelijkbare 'geharmoniseerde' cijfers.

Onder auspiciën van Eurostat is een BNI-beheerscomité opgericht dat als taak heeft toe te zien op de kwaliteit van de BNI-ramingen van de lidstaten. Het comité controleert in hoeverre de voorschriften worden nageleefd. Controles vinden ook plaats door de Europese Rekenkamer. De kwaliteit en internationale vergelijkbaarheid van de Nationale rekeningen wordt door een en ander gunstig beïnvloed.

Bij de eisen voor toetreding tot de EMU (*Verdrag van Maastricht*) en in het Stabiliteits- en groeipact (*Verdrag van Amsterdam*) spelen overheidsschuld en overheidstekort als percentage van het BBP een wezenlijke rol. Ook een eventuele boete bij het niet nakomen van de verplichtingen in het stabiliteitspact en de eventuele verzachtende omstandigheden (economische depressie) zijn gerelateerd aan de nationale rekeningen.

### 5.4 Internationale classificaties

De begrippen en classificaties in de Nationale rekeningen zijn wereldwijd gestandaardiseerd en vastgelegd in internationale richtlijnen (SNA 1993 en ESR 1995). Dit is van essentieel belang voor internationale vergelijkbaarheid.

In het algemeen worden in de Nederlandse Nationale rekeningen de internationale classificaties van het ESR 1995 gevolgd. In een aantal gevallen is de classificatie aangepast aan de specifieke Nederlandse situatie.

In het ESR 1995 worden de volgende classificaties onderscheiden:

Bedrijfstakken (NACE Rev. 1);

Producten (CPA);

Institutionele sectoren;

Transacties en rekeningen;

Individuele verbruiksfuncties en overheidsfuncties.

Door het CBS worden alle economische activiteiten ingedeeld volgens de Standaard Bedrijfsindeling (SBI) 1993. Deze indeling is gebaseerd op de Europese Nomenclature Générale des Activités Economiques dans les Communautés Européennes (NACE). De SBI 1993 sluit op 4-digit niveau aan op de NACE. Op de vijfde digit zijn specifieke toevoegingen opgenomen voor de Nederlandse situatie.

De bedrijfsklasse-indeling in het hoofdstuk Productie, verbruik en inkomensvorming, bedrijfstakken en -klassen wijkt op sommige punten af van de bedrijfsklasse-indeling die in het ESR 1995 wordt aangehouden. De relatie tussen de indeling van de Nationale rekeningen en die van het ESR 1995 (A60-indeling) wordt gegeven in tabel 1. De ESR 1995-indelingen A3, A6, A17 en A31 zijn aggregaten van de A60-indeling

**Tabel 1. Relatie tussen de bedrijfsklasse-indelingen van de Nationale rekeningen en het ESR 1995**

Nationale rekeningen Hoofdstuk Productie, verbruik en inkomens- vorming, bedrijfstakken en -klassen	ESR 1995, A60	Code NACE Rev. 1	
Landbouw, bosbouw en visserij	Landbouw, jacht en diensten in verband met deze activiteiten	01	
	Bosbouw en diensten in verband met de bosbouw	02	
	Visserij en het kweken van vis en van schaal- en schelpdieren; diensten in verband met de visserij	05	
Delfstoffenwinning	Winning van steenkool, bruinkool en turf	10	
	Winning van aardolie en aardgas; diensten in verband met de aardolie- en aardgaswinning	11	
	Winning van uranium- en thoriumerts	12	
	Winning van metaalerts	13	
	Overige winning van delfstoffen	14	
Industrie	Voedings- en genotmiddelenindustrie	Vervaardiging van voedingsmiddelen en dranken	15
		Vervaardiging van tabaksproducten	16
	Textiel- en lederindustrie	Vervaardiging van textiel	17
		Vervaardiging van kleding; bereiden en verven van bont	18
		Looien en bewerken van leer; vervaardiging van koffers, tassen, zadel- en tuigmakerswerk en schoeisel	19
	Papierindustrie	Vervaardiging van pulp, papier en papierwaren	21
	Uitgeverijen en drukkerijen	Uitgeverijen, drukkerijen en reproductie van opgenomen media	22
	Aardolie-industrie	Vervaardiging van cokes, geraffineerde aardolieproducten en splijt- en kweekstoffen	23
	Chemische basisproductenindustrie	Vervaardiging van chemische producten	24
	Chemische eindproductenindustrie		
	Rubber- en kunststofindustrie	Vervaardiging van producten van rubber of kunststof	25
	Basismetalaalindustrie	Vervaardiging van metalen in primaire vorm	27
	Metaalproductenindustrie	Vervaardiging van producten van metaal, exclusief machines en apparaten	28
	Machine-industrie	Vervaardiging van machines, apparaten en werktuigen, n.e.g.	29
		Vervaardiging van kantoorapparaten en computers	30
		Vervaardiging van elektrische machines en apparaten, n.e.g.	31
		Vervaardiging van audio-, video- en telecommunicatieapparatuur	32
	Elektrotechnische industrie	Vervaardiging van medische apparatuur en instrumenten, van precisie- en optische instrumenten en van uurwerken	33
		Vervaardiging van auto's, aanhangwagens en opleggers	34
		Vervaardiging van overige transportmiddelen	35
	Overige industrie	Houtindustrie en vervaardiging van artikelen van hout en van kurk, exclusief meubelen; vervaardiging van artikelen van riet en van vlechtwerk	20
		Vervaardiging van overige niet-metaalhoudende minerale producten	26
		Vervaardiging van meubelen; overige industrie	36
Recycling		37	
Energie- en waterleidingbedrijven	Productie en distributie van elektriciteit, gas, stoom en warm water	40	
	Winning, zuivering en distributie van water	41	
Bouwnijverheid	Bouwnijverheid	45	
	Bouwnijverheid	45	
	Bouwnijverheid	45	

Nationale rekeningen Hoofdstuk Productie, verbruik en inkomens- vorming, bedrijfstakken en -klassen	ESR 1995, A60	Code NACE Rev. 1
Handel, horeca en reparatie		
Autohandel en -reparatie	Verkoop, onderhoud en reparatie van auto's en motorrijwielen; kleinhandel in motorbrandstoffen	50
Groothandel	Groothandel en handelsbemiddeling, met uitzondering van de handel in auto's en motorrijwielen	51
Detailhandel en reparatie	Kleinhandel, met uitzondering van de kleinhandel in auto's en motorrijwielen; reparatie van consumentenartikelen	52
Horeca	Hotels en restaurants	55
Vervoer, opslag en communicatie		
Vervoer over land	Vervoer te land; vervoer via pijpleidingen	60
Vervoer over water	Vervoer over water	61
Vervoer door de lucht	Luchtvaart	62
Dienstverlening t.b.v. vervoer	Vervoerondersteunende activiteiten; reisbureaus	63
Post en telecommunicatie	Post en telecommunicatie	64
Financiële en zakelijke dienstverlening		
Banken	Financiële instellingen, exclusief het verzekeringswezen en pensioenfondsen	65
Verzekeringswezen en pensioenfondsen	Verzekeringswezen en pensioenfondsen, exclusief verplichte sociale verzekeringen	66
Financiële hulpactiviteiten	Ondersteunende activiteiten in verband met financiële instellingen	67
Verhuur van en handel in onroerend goed	Exploitatie van en handel in onroerend goed	70
Verhuur van roerende goederen	Verhuur van machines en werktuigen zonder bedieningspersoneel en van overige roerende goederen	71
Computerservicebureaus e.d.	Activiteiten in verband met computers	72
Speur- en ontwikkelingswerk	Speur- en ontwikkelingswerk	73
Juridische en economische dienstverlening	Overige zakelijke dienstverlening	74
Architecten- en ingenieursbureaus	Overige zakelijke dienstverlening	74
Reclamebureaus	Overige zakelijke dienstverlening	74
Uitzendbureaus e.d.	Overige zakelijke dienstverlening	74
Zakelijke dienstverlening n.e.g.	Overige zakelijke dienstverlening	74
Overheid		
Overheidsbestuur en sociale verzekering	Openbaar bestuur en defensie; verplichte sociale verzekeringen	75
Defensie	Openbaar bestuur en defensie; verplichte sociale verzekeringen	75
Gesubsidieerd onderwijs	Onderwijs (inclusief overig onderwijs)	80
Zorg en overige dienstverlening		
Gezondheids- en welzijnszorg	Gezondheidszorg en maatschappelijke dienstverlening	85
Milieudienstverlening	Afvalwater- en afvalverzameling	90
Cultuur, sport, recreatie	Cultuur, sport en recreatie	92
Particuliere huishoudens met personeel	Particuliere huishoudens met werknemers	95
Overige dienstverlening n.e.g.	Overige diensten	93
	Verenigingen, n.e.g.	91

# Trefwoordenregister

## A

Aanbestedingen	174	BBP	10, 12, 14, 17, 84, 121, 131, 201, 203 210, 216, 218, 226–229, 241
Aanbod- en gebruiktabel	221, 226	BBP per arbeidsjaar	17
Aanbod-, gebruik- en input-outputtabellen	212	Bedrijfspensioenfondsen	160–162, 168
Aanbodtabel	34–35	Bedrijfstakingen, -klassen	18–23, 27–28, 33–37, 40 43–44, 64–85, 87–100
Aandelen en overige deelnemingen	108–119, 121, 123, 125; 127 129, 131, 134–135, 146–157 170–171, 179–180, 210; 230	Bedrijven van natuurlijke personen	177, 238
Aanhangsels	231	Beginbalans	146–157
Aantal werknemers	86, 89	Belasting - en premiedruk	14
Aantal werkzame personen	13–14, 86, 88	Belasting over de toegevoegde waarde	12, 158
Aanvulling uit beleggingsinkomen	166–168	Belasting van personenauto's en motorrijwielen	12, 158
Aardgas	233	Belastingen	14–15, 62, 66–67, 85, 101–109, 111, 113 115, 117, 119–127, 131, 134–135, 158–159 165, 169, 173, 178, 193, 203–204, 207–208, 239
Aardolie	22, 25–28, 231, 233, 242	Belastingen (% BBP)	125, 127
Aardolie en aardgas	233	Belastingen en premies wettelijke sociale verzekering (% BBP)	109, 121, 123
AAW	12, 160–162, 175–176, 225	Belastingen op inkomen	101–109, 111, 113, 115, 117 119–120, 122, 124, 126, 131, 134–135 158–159, 165, 169, 173, 178, 193, 208
ABW	12, 162–163	Belastingen op inkomen (dividendbelasting)	134–135, 178
Academisch onderwijs	192	Belastingen op inkomen en vermogen	101–109, 111, 113 115, 117, 119–120, 122, 124
Accijnzen	158		126, 131; 134–135, 158–159 165, 169, 173, 178, 193, 208
Administratiekosten	166–168, 176	Belastingen op invoer (exclusief BTW)	62, 66–67, 85, 204
Afgedragen BTW	101–107	Belastingen op vermogen	108–109, 120, 122, 124 126, 131, 159, 193
Afkoop subsidies particuliere woningverhuurders	164	Beloning van werknemers	15, 17–19, 73, 98, 100–109, 111 113, 115, 117, 119, 121, 123, 125 127, 129–135, 165, 169, 172–174 178, 193, 204, 207, 227
Afkoop subsidies woningcorporaties	164	Beloning van werknemers (% toegevoegde waarde)	111
Afschrijvingen	15–19, 79, 101–107, 109, 111, 113, 115, 117 119, 121, 123, 125, 127, 129, 131, 133 165, 169, 172, 182–183, 192, 204	Benzine	158, 233
Afval	14, 196, 220	Beroepsbevolking	86, 222
Afvalwater	196, 243	Beroepspensioenfondsen	168
AKW	12, 160, 162	Beschikbaar inkomen	14, 101–107, 110, 112, 114, 116 118, 120, 122, 124, 126, 128 130, 132, 169, 177, 193, 210
Algemeen voortgezet onderwijs (HAVO/VWO)	192	Beschikbaar nationaal inkomen	14–17, 108, 184–185
Algemene Arbeidsongeschiktheidswet	12, 160–162, 175–176	Beschikbaar nationaal inkomen per inwoner	17
Algemene Bijstandswet	12, 162–163, 208	Beschikbaar voor finale bestedingen	23–24, 181, 186–191
Algemene Kinderbijslagwet	12, 160, 162	Besparingen	14, 101–107, 110, 112, 114, 116 118, 120, 122, 124, 126, 128 130; 132, 169, 193, 210
Algemene Nabestaandenwet	12, 160–162, 175–176	Besparingen (netto) en saldo kapitaaloverdrachten	130
Algemene Ouderdomswet	12, 160–163, 175–176	Besparingen (netto)/ saldo lopende transacties	101–107
Algemene Weduwen- en Wezenwet	12, 160–162, 176	Bestedingen	166–168
Algemene Wet Bijzondere Ziektekosten	12, 160–163, 175–176	Betaald inkomen uit vermogen (% totale schulden)	113
Alternatief beschikbaar inkomen	130, 177	Betaalde rente	177
ANW	12, 160–164, 175–176	Betaalde uren	223
AOK	12, 160–162, 175–176, 225	Beursbelasting	158
AOW	12, 160–164, 175–176, 215	Bevolking	14, 86
AR	12	Bijdragen aan bejaardenoorden	162
Arbeid	10, 13, 86, 222	Bijdragen uit het AAW-fonds	163
Arbeidsbemiddeling	163	Bijdragen voor volkshuisvesting	164
Arbeidsinkomensquote	14, 21	Bijzonder onderwijs	163, 232
Arbeidsjaren	95–96, 197	Bijzondere financiële instellingen	10; 13; 169–171
Arbeidsmarkt	14	Binnenlands product	14–19, 23–24, 85, 108, 181–183 186–191, 210, 239
Arbeidsongeschiktheidskas	12, 160–162, 175–176	BLSV	12
Arbeidsproductiviteit	14, 23, 87	BNI	12, 241
Arbeidsrekeningen	10, 12, 222–223	Boeten en schikkingen	163
Arbeidsrelatie	222	BPM	12, 158, 221
Arbeidsvolume in uren	97	Broeikaseneffect	14, 196, 220
Arbeidsvolume werknemers	14, 22, 96, 111, 113, 115 117, 119, 121, 123, 125 127, 129, 131, 133, 174	Broeikaseneffect (CO <sub>2</sub> -equivalenten)	14
Arbeidsvolume werkzame personen	14, 22, 109, 182–185	Bruteringsoperatie volkshuisvesting	225
Arbeidsvolume zelfstandigen	131	Bruto binnenlands product	12, 109
Assurantebelasting	158		
AWBZ	12, 160–163, 175–176, 225		
AWW	12, 160–162, 176		

## B

Banen	13–14, 86, 91–94, 222
Banen van werknemers	13, 86, 92
Banen van werkzame personen	14, 86, 91
Banken	203, 232, 243
Basisonderwijs	192

Bruto binnenlands product (% volumemutaties)	109
Bruto binnenlands product per inwoner (euro)	109
Bruto loon sociale verzekering	12
Bruto nationaal inkomen	12
BTW	12, 15, 18, 36–37, 62–63, 101–107, 158, 203–205 209–210, 212–213, 221, 239, 241
BTW afdracht aan de EU	158
Buitenland	14, 134, 136–145, 156–164
Buitenland met Nederland	134, 156–157

## C

CBS	10, 12–13, 211, 222, 224, 229–230, 236, 239–241
Centraal Planbureau	12
Centrale overheid	12, 124, 136–145, 152–153
CH <sub>4</sub>	200, 220
Chartaal geld	108–109, 111–115, 117, 119–125 127, 129, 131, 134–135, 146–157 170–171, 179–180, 209
CIF	12
Cif/fob-correctie	39, 40, 42–43
Cif/fob-correctie en herclassificatie	40
Cif/fob-herclassificatie	40
Classificatie	12, 205
CO <sub>2</sub>	200, 220
COFOG	12
COICOP	12
Collectieve consumptie	29–31, 47–51, 121, 123 125, 127, 129, 206
Collectieve consumptie (% BBP)	121, 123, 125, 127, 129
Collectieve diensten	234
Consumentenprijsindex	14
Consumentenprijsindices	228
Consumptie	10, 27–28, 30–31, 36–37, 39–40 42–43, 46, 48–51, 62–63, 194, 213
Consumptie door Nederlandse huishoudens in het buitenland	36–37, 39–40, 46, 48–51, 194
Consumptie door niet-ingezetenen huishoudens in Nederland	36, 42–43, 46, 48–51
Consumptie door niet-ingezetenen in Nederland	27–28, 213
Consumptie van gebruikte vaste activa	46
Consumptieve bestedingen	13–16, 23–26, 29–31, 37 40–41; 46–51, 63, 101–107, 109, 121 123; 125, 127, 129, 131, 133, 172; 177 181; 186–191, 193–194, 205–206, 239
Consumptieve bestedingen (% BBP)	109, 121, 123, 125 127, 129, 131
Consumptieve bestedingen (% beschikbaar inkomen)	131
Consumptieve bestedingen (% volumemutaties)	109, 121 123, 131
Consumptieve bestedingen door de overheid	37, 47–48, 63 172, 205
Consumptieve bestedingen door huishoudens	13, 29–31, 37 46, 48–51, 63, 177, 194, 205
Consumptieve bestedingen door IZW huishoudens	47 177, 205
Correctie pensioenvoorziening	15, 16, 101–108, 112, 116 130, 134, 178, 193, 208
Cost, insurance, freight	12
CPA	12, 241
CPB	12

## D

De Nederlandsche Bank	12, 209, 214
Diensten	23, 24, 29–30, 134–135, 178, 230, 233–235
Dienstverband	222
Dividendbelasting	158–159
Dividenden	108–120, 122, 124, 126, 130, 132, 134–135 140–141, 165, 169, 178, 207
DNB	12, 209, 211, 214
DNE	12
Doorbetaling bij ziekte	160–162
Duale classificatie	72, 76
Duurzame consumptiegoederen	29–30

## E

EBB	12
ECB	12, 238, 241
Economisch beleid	173
EEG	12
EG	241
Eigen pensioen militairen	160–162
Eindbalans	146–157
Emissie door ingezetenen	200
Emissie in Nederland	200
Emissie naar lucht	13, 200
EMU-saldo	14, 121, 123, 211
EMU-schuld	14, 121, 123, 211
Enkele breuken in de reeksen	224
Enquête Beroepsbevolking	12
Enquête Werkgelegenheid en Lonen	12
ESR	12, 223, 225–226, 228–229, 238, 241–243
EU	12, 158–159, 163, 203–204, 207, 238, 241
EU-heffingen op voedingsmiddelen	158
Europese Centrale Bank	12, 241
Europese Economische Gemeenschap	12
Europese Gemeenschappen	241
Europese Unie	12, 201–203, 229, 238, 241
Eurostat	226, 229–230, 238, 241
EWL	12
Exploitatieoverschot	14–15, 17–19, 36, 62, 77–78, 101–108 110, 112, 114, 116, 118, 120, 122, 124, 126 128, 132, 165–169, 172, 182–183, 192, 204
Exploitatieoverschot/gemengd inkomen	14–15, 17–19 77–78, 101–107

## F

FAOP	12, 160–162, 215, 225
Fijn stof	196
Financiële balansen	10, 146–157
Financiële instellingen	56, 101–107, 112, 146–147, 159–164 174, 195, 214–215, 243
Financiële rekening	101–107, 132, 133, 216
Financiële transacties	146–157, 209
Financiering bejaardenoorden	225
Fisher index	226
FOB	12
Fonds Arbeidsongeschiktheidsverzekering	
Overheidspersoneel	160, 162
Free on board	12
Fysieke en monetaire aanbod- en gebruik tabellen	221
Fysieke en monetaire aanbodtabel	13, 198
Fysieke en monetaire gebruiktabel	13, 199

## G

Gebruiktabel	36–37
Geïntegreerde milieurekeningen	220
Gemeentefonds	163, 214
Gemengd inkomen	108, 130, 177, 182–183, 193
Gemiddeld aantal huishoudens	14, 131, 193
Gemiddeld jaarloon per baan	14, 223
Gemiddelde bevolking	14, 109, 131, 182–185
Geregistreerde werklozen	14
Gewerkte uren	14; 86–87; 100, 223
Gezondheidszorg en maatschappelijke dienstverlening	243
Girale deposito's	108–109, 111–115, 117, 119, 121 123, 125, 127, 129, 131, 134–135 146–157, 179–180, 209
Goederen en diensten	10
Goederen- en dienstencategorieën	48–51
Goederenvervoer	232
Groene belasting	197, 221
Grond	32, 231, 234, 242

## H

Handel	18–23, 25–28, 33, 60, 87, 177, 243
Handel en overige mutaties	60
Handels- en vervoersmarges	34–35, 38–40, 62–63

Handelskredieten en transitorische posten	108–131 134–135, 146–157 170–171, 179–180, 210
Heffingen op waterverontreiniging	158–159
Herwaardering	60
Hoger beroepsonderwijs	192
Hoofdbaan	222
Huishoudens	14, 16, 18, 20–24, 56, 101–107 130, 136–145, 156–157, 159–164, 193–195, 215
Huishoudens incl. IZWh	14, 16, 22–24
Huisvesting	31, 173, 177
Huurprijverlagende subsidies	159

## I

I/O	12, 239–240
ILO	12, 241
IMF	12, 209, 238, 241
Incidentele aanvullingen op (+) of onttrekkingen aan (-) pensioenvoorzieningen	164
Individuele consumptie	29–31, 48–51, 121, 123 125, 127; 129, 177
Individuele consumptie (% BBP)	121, 123, 125, 127, 129
Individuele consumptie door de overheid	29–31, 48–51, 177
Individuele huursubsidies	162
Infrastructuur	164
Ingehouden winsten op directe buitenlandse investeringen	108–115, 117–119, 130 134–135, 169, 178, 207
Ingezetenen	29–31, 158
Ingezetenen in het buitenland	29–31
Inkomen onttrokken aan quasi-vennootschappen	108–109 111–113, 116, 118–120, 122, 124 126, 130–131, 134–135, 169, 178, 207
Inkomen uit bedrijfsuitoefening	111
Inkomen uit belegging van verzekeringstechnische voorzieningen	166–168
Inkomen uit grond en minerale reserves	108–113, 116–117 119–127, 130–131, 169, 207
Inkomen uit vermogen	101–137, 165–169, 173, 178, 193, 207
Inkomen uit vermogen toegerekend aan Polishouders	108–109; 113, 117, 130, 134–135 166–168, 178, 207
Inkomens- en kapitaaloverdrachten (per saldo ontvangen)	166
Inkomensoverdrachten	168
Inkomensvorming	13, 18–19, 192
Inkomsten en uitgaven van de overheid	13, 173
Inkomstenbelasting	158–159
Input-output	12, 62–63
Input-outputtabel	12, 62–63
Instellingen zonder winstoogmerk t.b.v. huishoudens	56, 132
Institutionele huishoudens	193
Institutionele sectoren	241
Interimregeling ziektekostenvergoeding ambtenaren	160–162
Intermediair verbruik	15, 18, 25–26, 40–41, 45, 65, 101–109 111, 113, 115, 117, 119, 121, 123, 125 127; 129; 131, 133, 169, 172–174, 203
Internationaal Monetair Fonds	12, 238, 241
Investeringen (% BBP)	109, 111, 121, 123, 125, 127, 129, 131
Investeringen (% volumemutaties)	109
Investeringen in eigen beheer	108, 110, 112, 114, 116, 118 120, 122, 124, 126, 128 130, 132, 169, 172–173
Investeringen in vaste activa	10, 14–16, 23–26, 32–33, 37 40–41; 52–59; 63, 101–133, 165, 169 172–174; 176; 181, 186–191, 206, 239
Investeringsbijdragen	108–111, 120–127, 130, 132 134–135, 178, 209
Invoer van goederen (cif) en diensten	35, 62
Invoer van goederen en diensten	10; 14–15, 23–26, 39–41; 62 101–107, 134–135, 178 181, 186–191, 205, 239
Invoer van goederen en diensten (% totale middelen)	135
Invoerrechten	158
Invoerrechten aan de EU	158
IOAW	12, 162–163
IOAZ	12, 162–163

IZW huishoudens	12; 18, 20–21, 47–51, 54, 101–107 136–145, 163–164, 195, 205–206, 214–216
IZWh	12, 29–31, 160–162, 181, 186–191

## K

Kansspelbelasting	158–159
Kapitaalgoederenvoorraad	13, 60
Kapitaaloverdrachten	101–118, 120–135, 144–145 158, 164, 166, 168–169, 173, 175–176, 178, 209
Kapitaalrekening	101–107, 216
Kapitaalsbelasting	158
Kerncijfers	13–14, 87, 109, 111, 113, 115, 117, 119 121, 123, 125, 127, 129, 131, 133, 135, 174
Kortlopende leningen	108–131, 134–135, 146–157 170–171, 179–180, 210
Kortlopende waardepapieren	108–124, 126–127, 129 131, 134–135, 146–157 170–171, 179–180, 209
Kwaliteitsveranderingen	226
Kwaliteitsverschillen	228
Kwartaalstatistiek Werkzame Personen	12
KWP	12

## L

Lager beroepsonderwijs (VMBO)	192
Langlopende leningen	108–131, 134–135, 146–157 170–171, 179–180, 210
Laspeyres volume-index	226
Levensverzekering	166
Levensverzekeringmaatschappijen	160–162
Levensverzekeringspremies	166–168
Levensverzekeringsuitkeringen	166–168
Levensverzekeringsvoorzieningen	108–109, 112, 116, 131 134–135, 166–167, 179–180, 210
Lokale overheid	12, 126, 136–145, 154–155
Lonen	15, 36, 62, 74, 99, 108–109, 111, 113, 115, 117 119, 121, 123, 125, 127, 129–131, 133–135 169, 178, 182–183, 192–193, 204, 207
Loonbelasting	158–159
Loonkosten	14, 98–100, 223
Loonkosten per eenheid product	14
Loonsubsidies	159
Loonvoet per arbeidsjaar	14
Loterijen en kansspelen	232
Luchtverontreiniging	196, 220

## M

Marktproducenten	227
Marktproductie	110, 116, 120, 122, 124, 126 128, 130, 132, 172–173
Marktsector	14
Medische diensten	235
Middelbaar beroepsonderwijs	192
Milieu	13–14, 173, 202
Milieuheffingen	158–159, 197, 202, 221
Milieukosten	197
Milieu-indicatoren	13, 14
Milieurekeningen	13, 196–197, 220–221, 238
MKZ	12
Mond- en klauwzeer	12
Monetair goud en bijzondere trekkingsrechten	109, 113, 115 134, 146–149 156–157, 179, 180, 209
Monetaire financiële instellingen	114, 136–145, 148–151
Motorrijtuigenbelasting	158–159
Motorrijtuigenbelasting (incl. Eurovignet)	158

## N

N <sub>2</sub> O	200, 220
NACE Rev. 1	241–243
NAM	12–13, 218
NAMEA	12–13, 237, 239
Nationaal inkomen	14–17, 108, 184–185, 210

Nationaal inkomen per inwoner	17
Nationaal Milieubeleidsplan	12, 220
Nationaal vorderingensaldo	14–16, 184–185
National Accounting Matrix	12, 237
Nationale besparingen	14–16, 108
Nationale finale bestedingen	23–24, 181
Nationale Rekeningen	229, 238
Nationale rekeningen in hoofdlijnen	201
Nederlandse Spoorwegen	12
Netto garantiebetalingen m.b.t. uitvoer	164
Netto gemengd inkomen van huishoudens	18
Netto materiële consumptie	14
Netto winst vóór belastingen	177
NH <sub>3</sub>	200, 220
Niet toe te rekenen	175–176
Niet-aftrekbare toegerekende BTW	45, 52
Niet-beroepsbevolking	86
Niet-financiële vennootschappen	56, 101–107, 110 136–147, 159–164 174, 195, 214–215
Niet-productgebonden belastingen op productie	36, 62, 68 111, 113, 115, 117, 119, 121 123, 125; 127, 129, 131; 133 158, 169, 172–173, 204
Niet-productgebonden subsidies	36, 62, 71, 111, 113, 119 121, 123, 125, 127, 131 159, 169, 172–173, 204
NMP	12, 220
Non-additiviteit	226
NS	12, 214–215

## O

Obligaties	108–127, 129, 131, 134–135, 146–157 170–171, 179–180, 209
OESO	12, 238, 241
Omslagheffing waterschappen	158–159
Onderlinge betalingen (sociale premies)	175–176
Onderlinge transacties (kapitaal- en inkomens- overdrachten)	175, 176
Ondernemingspensioenfondsen	160–162, 168
Onderwijs	31, 173, 177, 230, 235, 243
Onroerende-zaakbelasting	158–159
Ontvangen inkomen uit grond en minerale reserves (saldo)	177
Ontvangen inkomen uit vermogen (% totale vorderingen)	113
Ontvangen rente	177
Ontwikkelingssamenwerking	163
Onverdeelde transacties	101–107
Openbaar bestuur	234, 243
Openbare orde en veiligheid	173
Organisatie voor Economische Samenwerking en Ontwikkeling	238
Overdrachten	163–164, 177
Overdrachten aan andere internationale organisaties	163
Overdrachten aan huishoudens	163–164
Overdrachten door de EU	163
Overdrachten door huishoudens	163–164
Overdrachten door ideële organisaties	163
Overdrachten door IZWh aan huishoudens	164
Overdrachtsbelasting	158
Overdrachtskosten op grond	53–55
Overeengekomen uren	222
Overheid	14, 16, 18–24, 33, 56, 87, 101–107 120, 122; 152–153, 158–164 195; 214–215, 238–239, 243
Overheid (geconsolideerd)	120
Overheid (niet geconsolideerd)	122
Overig gesubsidieerd onderwijs	163, 232
Overige aankopen	176
Overige accijnzen	158
Overige deposito's	108–109, 111–115, 117, 119, 121, 123 125, 127, 129, 131, 134–135, 146–157 170–171, 179–180, 209
Overige financiële instellingen	13, 118, 136–145
Overige financiële instellingen exclusief bijzondere financiële instellingen	13; 169–171
Overige huishoudens	195

Overige inkomensoverdrachten	101–135, 142–143, 163 169, 173, 175–176, 178, 193, 195, 208
Overige kapitaaloverdrachten	108–135, 169, 178, 209
Overige marktproductie	108, 112, 114, 118, 169
Overige milieuheffingen	158
Overige minerale oliën	158
Overige mutaties	146–157
Overige niet-marktproductie	108, 120, 122, 124 126; 128, 132, 172
Overige particuliere sociale fondsen	160–162
Overige particuliere sociale premies	108–109, 112, 116, 131 160–161, 166, 168, 193, 208
Overige particuliere sociale premies t.l.v. werkgevers	161
Overige particuliere sociale premies t.l.v. werknemers	161
Overige particuliere sociale uitkeringen	108–109, 113, 117; 130 162, 166, 168, 193, 208
Overige pensioenfondsen (incl. VUT-fondsen)	160–162, 168
Overige uitgaven	173
Overige verkopen	175
Overige verzekeringstechnische voorzieningen	108–109 111–113, 116–117, 131 146–149, 156–157, 210
Overname schuld van Amsterdam	164
Overuren	223
OV-jaarkaart studerende	162
Ozonlaagaantasting	14, 196, 220

## P

Paasche en Laspeyres kettingindices	226
Paasche prijsindex	226
PEMBA	225
Pensioen- en levensverzekeringsvoorzieningen	108, 109 112, 116, 131, 134–135, 146–149 156, 157, 179–180
Pensioenpremies	108–109, 112, 116, 131, 135, 160–161 166–168, 178, 193, 208
Pensioenpremies t.l.v. werkgevers	161
Pensioenpremies t.l.v. werknemers	161
Pensioenuitkeringen	108–109, 113, 117, 130, 134 162, 166–168, 178, 193, 208
Pensioenvoorzieningen	108–109, 112, 116, 131, 135 166–167, 179–180, 210
Per inwoner	17
Perpetual inventory method	12
PIM	12, 204
Premiedifferentiatie	225
Premies koopwoningen	162
Premies wettelijke sociale verzekering	108–109, 120, 122 128–129, 131, 134–135 160–161; 173, 175, 178, 193, 208
Premies wettelijke sociale verzekering (% BBP)	129
Premies wettelijke sociale verzekering t.l.v. werkgevers	161, 175
Premies wettelijke sociale verzekering t.l.v. werknemers	161, 175
Prijs- en volumemutaties	13, 226
Primair inkomen	101–107, 110, 112, 114, 116, 118, 120 122, 124, 126, 128, 130, 132, 165, 169, 193
Producenten	201, 204
Producentenprijsindices	228
Productgebonden belastingen	15, 34–35, 62, 67 101–107, 158, 203, 227
Productgebonden subsidies	15, 34–35, 62, 70 101–107, 159, 204
Productgroepen	10, 26, 28, 34–39, 45–46, 52, 61
Productie (basisprijzen)	15, 18, 34–35, 38, 64, 101–108 110, 112, 114, 116, 118, 120, 122, 124 126, 128, 130, 132, 169, 172, 197, 203
Productie van toegerekende bankdiensten	108, 112, 114 118, 169
Productie van verzekeringsdiensten	166–168
Productie voor eigen consumptie	108, 130
Productie	242
Provinciefonds	163, 214

## Q

Quasi-vennootschappen 207

## R

Ramingen 227  
Rechtsbijstand 162  
Reeksbreuken 224  
Regelingen inzake vervroegde uittreding 12  
Regionale rekeningen 225  
Rekeningen in het rekeningenstelsel 216  
Rekeningenstelsel 10, 101–107, 207, 209  
Rente 108–135, 138–139, 165, 169, 173, 175, 178, 207  
Rente (per saldo ontvangen) 175  
Reparatie 234  
Rioolrechten 158–159  
Ruilvoetwinst 135

## S

Saldi 108, 110, 112, 114, 116, 118, 120  
122, 124, 126, 128, 130, 132, 134  
Saldo aan- en verkopen van kostbaarheden 109, 206  
Saldo aan- en verkopen van niet-geproduceerde  
niet-financiële activa 109, 111, 113, 115, 117, 119, 121  
123, 125, 127, 129, 131, 133, 173, 209  
Saldo lopende transacties met het buitenland 14–15  
184–185, 210  
Saldo lopende transacties van het buitenland  
met Nederland 134, 178  
Saldo lopende transacties van Nederland (% BBP) 135  
Saldo ontvangen inkomensoverdrachten 16  
Saldo ontvangen kapitaaloverdrachten 16  
Saldo ontvangen primaire inkomens 16  
Saldo van belastingen op productie en invoer en  
subsidies 15; 17–19, 182–183  
Saldo van netto besparingen en kapitaaloverdrachten 101–108  
110, 112, 114, 116, 118, 120, 122  
124, 126, 128, 132, 134, 169, 176, 178  
Saldo van productgebonden belastingen en subsidies 15–16  
18–19, 108  
SAM 12–13, 218–219, 236  
SAM-rekeningen 13, 218  
SBI 12, 13, 223, 231, 241  
Schadeverzekeringspremies 108–109, 111–113, 115–117  
119, 121, 123, 125, 127, 131  
133–135; 166–167, 169, 178, 193, 195, 208  
Schadeverzekeringuitkeringen 108–110, 112–114  
116–118, 120, 122, 124, 126, 130  
132, 134–135, 166–169, 178, 193, 208  
SDR 12, 209  
Sectoren in het rekeningenstelsel 214  
Sectorgegevens 10  
SEEA 2003 220  
SESAME 12, 237–238  
SNA 12, 225–226, 228, 236–237, 241  
SO<sub>2</sub> 200, 220  
Social Accounting Matrix 12, 237, 240  
Sociale bescherming 31, 173, 177  
Sociale overdrachten van individuele  
niet-marktproducten 121; 123, 125, 127, 133, 177  
Sociale premies 14–15, 36, 62, 75, 101–135, 160–161  
169, 178, 182–183, 192–193, 204, 207–208  
Sociale premies (% BBP) 117  
Sociale premies niet t.l.v. werkgevers 161  
Sociale premies t.l.v. werkgevers 15, 36, 62, 75, 108–109  
111, 113, 115, 117, 119, 121, 123  
125, 127; 129–135, 161, 169, 178  
182–183, 192–193, 204, 207  
Sociale uitkeringen 13–14, 101–109, 111, 113, 115, 117  
119, 121, 123, 125, 127, 129–131, 133–135  
162, 169, 172, 177–178, 193, 195, 208  
Sociale uitkeringen (% BBP) 117  
Sociale uitkeringen (in geld) 101–109, 111, 113, 115, 117; 119  
121, 123, 125, 127, 129–131  
133–135, 169, 178, 193, 208

Sociale uitkeringen door het buitenland 162  
Sociale uitkeringen in geld en natura (% BBP) 121, 123  
125, 127, 129  
Sociale uitkeringen in natura via marktproducenten 172, 177  
Sociale uitkeringen rechtstreeks door werkgevers 162  
Sociale verzekering 215  
Spaartegoeden (in euro's) 108–109, 112, 114, 131, 135  
146–149, 156–157, 179–180  
Speur- en ontwikkelingswerk 232, 243  
Stadsvernieuwing 164  
Standaard bedrijfsindeling 12  
Statistisch verschil 15, 101–108, 110, 130, 134, 178, 217  
Studiebeurzen 162  
Subsidies 14–15, 62, 69–70, 85, 101–109, 120, 122  
124, 126, 128, 134, 159, 173, 176, 178, 204, 207  
Subsidies (ontvangen door ingezetenen) 159  
Subsidies door productschappen e.d. 159  
Subsidies op invoer 62, 69–70, 85, 204  
Subsidies voor cultuur, sport en recreatie 159  
Subsidies voor het openbaar vervoer 159  
Subsidies voor onderzoek en innovatie 159  
System of National Accounts 12, 225, 228, 236, 238

## T

Terugbetaling wijnaccijns 225  
Toegerekende BTW 46–47, 66–67, 85, 101–107, 204  
Toegerekende kapitaaloverdrachten 108–109, 113, 117  
130, 164, 209  
Toegerekende kapitaaloverdrachten aan polishouders 164  
Toegerekende sociale premies 108, 109–110, 112, 114, 116  
118, 120, 122, 124, 126, 128  
130–132, 160–161, 169, 173, 193, 208  
Toegerekende sociale premies t.l.v. werkgevers 161  
Toegevoegde waarde (bruto, basisprijzen) 15–16, 18–21, 23  
36, 62, 80–85, 87  
101–107; 110–133, 169  
172, 174, 192, 197, 203  
Toegevoegde waarde (% BBP) 111, 113, 115, 117, 119; 121  
123, 125, 127, 129, 131, 133, 174  
Toelichtingen 13, 201  
Toeslagenwet 12, 162  
Tornqvist en Vartia 226  
Totaal inkomsten 14, 121, 173, 175  
Totaal inkomsten (mln euro) 121  
Totaal uitgaven 13–14, 121, 173, 176  
Totaal uitgaven (% BBP) 121  
Totale economie 14, 101–108  
Totale finale bestedingen 23–24  
Transacties in de nationale rekeningen 203  
Transacties van het buitenland 101–107, 134, 178–180  
TW 12, 162  
Type van activa 32, 53–55

## U

UFO 12, 159–162, 175–176  
Uitgaven van de overheid 173  
Uitkeringen 108–109, 111, 113, 115, 117, 119, 121  
123, 125, 127, 129–131, 133–135, 162  
169; 172–173, 176–178, 193, 208, 240  
Uitkeringen oorlogsslachtoffers 162  
Uitkeringen rechtstreeks door werkgevers 108–109  
111, 113, 115, 117, 119, 121  
123, 125; 127, 129–131  
133, 169, 173, 193, 208  
Uitkeringen sociale voorziening 108–109, 121, 123, 125; 127  
130, 162, 172–173, 177, 193, 208  
Uitkeringen sociale voorziening in natura  
via marktproducenten 121, 123, 177  
Uitkeringen wettelijke sociale verzekering 108–109, 121  
123, 129–130, 134–135, 162  
172–173, 176–178, 193, 208  
Uitkeringen wettelijke sociale verzekering in natura  
via marktproducenten 176–177  
Uitvoer van goederen (fob) en diensten 37, 63



Uitvoer van goederen en diensten	14–15, 23–28, 37, 40–44 63, 101–107, 135, 178 181, 186–191, 205, 240
Uitvoer van goederen en diensten (% totale bestedingen)	135
Uitvoering Werknemersverzekeringen	12
Uitvoeringsfonds voor de Overheid	12, 160–162, 175–176
Uitvoeroverschot	14, 135
Uitvoeroverschot (% BBP)	135
UMTS	12, 125
UWV	12, 215
<b>V</b>	
VDL	12
Vennootschappen	14, 16, 18, 20–24, 214
Verandering in financieel vermogen	14, 101–108, 110, 130 134, 169, 178, 211
Verandering in levensverzekeringsvoorzieningen	168
Verandering in pensioen- en levensverzekeringsvoorzieningen	166–167
Verandering in pensioenvoorzieningen	168
Verandering van schulden aan het buitenland	15
Verandering van vorderingen op het buitenland	15
Veranderingen in kapitaalgoederenvoorraad	13
Veranderingen in voorraden	15, 23–24, 37, 40, 61, 63; 109 111, 113, 115, 121, 123 125, 127, 131, 133, 206
Verbruiksbelasting op alcoholvrije dranken e.d.	158
Verbruiksbelasting op milieugrondslag	158
Verdelingstransacties	207
Verenigde Naties	12, 202, 241
Vergoeding voor verzekeringsdiensten	160–161, 166–168
Verkoop van gebruikte vaste activa	32–36, 52–59, 62, 213
Verloonde dagen en loonsommen	12
Vermesting	14, 196, 220
Vermogensbelasting	158–159
Vermogensheffingen	108–109, 120, 122, 124 126, 131, 158, 164, 173, 209
Verschil toegerekende en afgedragen BTW	15–16, 18–19 66–67, 76–78, 101–108 110, 130, 204, 213
Vervoermiddelen	32
Verzekering	12
Verzekeringsinstellingen en pensioenfondsen	116, 136–145 148–151
Verzekeringstransacties	166–168
Verzekeringstransacties van pensioenfondsen	166
Verzekeringstransacties van schadeverzekering-maatschappijen	167
Verzuring	14, 196, 220
Vis	233
VN	12, 241
Volksgesondheid, Ruimtelijke Ordening en Milieu	12, 220
Voor bijdragen aan bejaardenoorden	163
Voor verlening subsidies	163
Vorderingensaldo	14, 101–108, 110, 112, 114, 116 118, 120–130, 132, 134, 169 173, 176, 178, 184–185, 211

Vorderingensaldo (% BBP)	121, 123, 125, 127, 129
VROM	12, 220
VUT	12, 214

## W

Wachtgelden voormalig overheidspersoneel	160–162
WAJONG	12, 162, 225
WAO	12, 160–162, 175–176, 225
Waterverontreiniging	196, 220
WAZ	12, 160–163, 175–176
Wederuitvoer	27–28, 43–44
Welvaart	202
Welzijnzorg, cultuur e.d.	163
Werkelijke collectieve consumptie	206
Werkelijke individuele consumptie	29–31, 47, 49–51 131, 177, 206
Werkelijke individuele consumptie (% volumemutaties)	131
Werkelijke individuele consumptie per inwoner (euro)	131
Werkloosheidswet	12, 160–163, 175–176
Werkloze beroepsbevolking	86, 222
Werknemers	89, 92–94, 96–97, 161, 222
Werkzame beroepsbevolking	14, 86, 222
Werkzame personen	88–93, 95, 97, 222
Werkzame personen naar geslacht	90
Wet Arbeidsongeschiktheidsverzekering Zelfstandigen	160–163 175–176
Wet arbeidsongeschiktheidsvoorzieningen jonggehandicapten	162
Wet inkomensvoorziening	12
Wet Investeringsrekening	12, 164
Wet op de Arbeidsongeschiktheidsverzekering	12, 160–162 175–176
Wet sociale werkvoorziening	12
Wet voorzieningen gehandicapten	12, 162
Wetenschappelijk onderwijs	163–164, 232
Wettelijke sociale verzekeringsinstellingen	12, 128 136–145, 154–155
WIR	12, 164
WSW	12, 163
WVG	12, 162
WW	12, 160–163, 175–176, 215

## Z

Zelfstandigen	12, 161, 215, 222
Zelfstandigen en niet werkenden	161
ZFW	12, 160–163, 175–176
Ziekenfondswet	12, 160–163, 175–176
Ziekenhuizen	229
Ziektekostenvoorzieningen voor ambtenaren	160–162
Ziektewet	12, 160–162, 175–176
ZW	12, 160–162, 175–176
Zware metalen	196

## **Enkele andere CBS-publicaties**

### **National accounts of the Netherlands 2005 (Engelse editie van de 'Nationale rekeningen 2005')**

Deze publicatie geeft een compleet overzicht van de ontwikkeling van de Nederlandse economie en bevat gedetailleerde gegevens over productgroepen, bedrijfstakken, -klassen en sectoren voor de jaren 2001–2004. De publicatie is in diverse hoofdstukken ingedeeld en sluit af met toelichtingen en aanhangsels. Jaarlijks, 248 blz., € 45,50.  
ISBN-10: 90-357-1664-7. ISBN-13: 978-90-357-1664-3.  
ISSN 1387-7461. Kengetal P-22.

### **Nationale rekeningen 2004 – Revisie 2001 Beschrijving en uitkomsten revisiejaar 2001**

De nationale rekeningen zijn herzien. Deze publicatie geeft een uitgebreide beschrijving van de revisie van het verslagjaar 2001 waarbij de verschillen tussen voor en na revisie worden toegelicht. De publicatie sluit qua opzet aan op de Nationale rekeningen 2004.

Omvang 94 blz., € 8,70.  
ISBN 90-357-2976-5. Kengetal P-37.

### **De Nederlandse conjunctuur**

In de publicatie De Nederlandse conjunctuur wordt op basis van de vele CBS-conjunctuurgegevens een gedetailleerd samenhangend overzicht gegeven van de recente ontwikkeling in de Nederlandse economie. De samenhang wordt onder andere bereikt door het gebruik van de uitkomsten van de Kwartaalrekeningen, die een systematische beschrijving van de economie geven. Kwartaal, ongeveer 60 blz., € 48,40 per jaar.  
ISSN 1566-3191. Kengetal P-104.

### **De Nederlandse economie 2005**

Met deze publicatie beoogt het CBS een actueel, breed en samenhangend overzicht te geven van recente sociaal-economische ontwikkelingen in Nederland. De uitkomsten van de publicatie Nationale rekeningen 2005 zijn hierin verwerkt. Er zijn onderwerpen als macro-economische overzichten, arbeid, bevolking, welzijn, regionaal en modules van de Nationale rekeningen. Er wordt ook aandacht geschonken aan vergelijkingen tussen Nederland en andere EU-landen, de Verenigde Staten en Japan. Jaarlijks, ongeveer 200 blz., € 15,60.  
ISBN-10: 90-357-1756-2. ISBN-13: 978-90-357-1756-5.  
ISSN 1386-1042. Kengetal P-19 (verschijnt in september 2006).

### **Nationale rekeningen regionaal**

Van een aantal macro-economische variabelen zoals de toegevoegde waarde, het arbeidsvolume en de investeringen in vaste activa wordt ook een regionale uitsplitsing gemaakt. Daarnaast zijn van de sector huishoudens een aantal transacties van de inkomensrekening naar regio uitgesplitst. Deze regionale gegevens worden gepubliceerd in StatLine onder het kopje 'Nationale rekeningen regionaal', te vinden onder 'Economie, prijzen en overheidsfinanciën'.

### **Statistisch Bulletin**

Het Statistisch Bulletin verschijnt wekelijks op de internetsite van het CBS ([www.cbs.nl](http://www.cbs.nl)) en bevat de meest recent beschikbaar gekomen informatie van het CBS in tabellen, grafieken en tekst. Wekelijks, ongeveer 10 blz., een e-mail-abonnement is gratis.

### **Statistisch Jaarboek 2006**

Deze publicatie in handzaam pocketformaat verschaft actuele cijfers over vrijwel alle aspecten van de Nederlandse samenleving. Er komen onderwerpen in voor als bevolking, gezondheid, onderwijs, werkloosheid, macro-economie, landbouw, bouwnijverheid en industrie, handel en milieu. Jaarlijks, 227 blz., € 18,50.  
ISBN-10: 90-357-1569-1. ISBN-13: 978-90-357-1569-1.  
ISSN 0924-2686. Kengetal A-26.

### **Internet**

De CBS-website is te bereiken via [www.cbs.nl](http://www.cbs.nl). De site bevat statistische kerncijfers en publicaties over de Nederlandse samenleving. Actuele statistische uitkomsten staan in persberichten en bulletins die gedownload kunnen worden.

### **StatLine**

StatLine is de gratis elektronische databank van het CBS. StatLine geeft statistische informatie in de vorm van tabellen, teksten en grafieken. Alle resultaten kunnen worden bekeken, geprint of geëxporteerd. StatLine bevat tevens tijdreeksen over vele maatschappelijke en economische onderwerpen. StatLine is te vinden op de website [www.cbs.nl](http://www.cbs.nl) (zie ook het hoofdstuk 'Cijfers in StatLine' in de publicatie Nationale rekeningen 2005).

Zie voor overzicht van alle publicaties: [www.cbs.nl](http://www.cbs.nl).