

# ***Sociaal- economische Maandstatistiek***

***Jaargang 19 – mei 2002***



### Verklaring der tekens

.	= gegevens ontbreken
*	= voorlopig cijfer
x	= geheim
—	= nihil
—	= (indien voorkomend tussen twee getallen) tot en met
0 (0,0)	= het getal is minder dan de helft van de gekozen eenheid
niets (blank)	= een cijfer kan op logische gronden niet voorkomen
2001–2002	= 2001 tot en met 2002
2001/2002	= het gemiddelde over de jaren 2001 tot en met 2002
2001/'02	= oogstjaar, boekjaar, schooljaar enz., beginnend in 2002 en eindigend in 2002
1991/'92–2001/'02	= boekjaar enzovoort, 1991/'92 tot en met 2001/'02

In geval van afronding kan het voorkomen dat de som van de aantallen afwijkt van het totaal.  
Verbeterde cijfers in de staten en tabellen zijn niet als zodanig gekenmerkt.

## Colofon

### Uitgever

Centraal Bureau voor de Statistiek  
Prinses Beatrixlaan 428  
2273 XZ Voorburg

### Druk

Centraal Bureau voor de Statistiek  
Facilitair Bedrijf

### Omslagontwerp

WAT ontwerpers Utrecht

### Inlichtingen

Tel.: (045) 570 70 70  
Fax: (045) 570 62 68  
E-mail: [infoservice@cbs.nl](mailto:infoservice@cbs.nl)

### Bestellingen

E-mail: [verkoop@cbs.nl](mailto:verkoop@cbs.nl)

### Internet

[www.cbs.nl](http://www.cbs.nl)

© Centraal Bureau voor de Statistiek  
Voorburg/Heerlen, 2002.  
Bronvermelding is verplicht.  
Vereenvoudiging voor eigen gebruik  
of intern gebruik is toegestaan.

Prijzen excl. administratie- en  
verzendkosten  
Abonnementsprijs: € 109,50  
Prijs per los nummer: € 12,50  
Kengetal: V-4  
ISSN 0168-549X



Centraal Bureau voor de Statistiek

## Inhoud

### 1. Berichten en artikelen

Berichten	7
Webmagazine	10
Sterke daling aantal vacatures	12

### 2. Tabellen

Cijfers in StatLine	17
2.0 Kerncijfers	19
2.1 Banen en arbeidsvolume	21
2.2 Vacatures	23
2.3 Werkloosheid	26
2.4 Cao-lonen	28
2.5 Verdiende lonen en loonkosten	30
2.6 Consumentenprijzen	31
2.7 Consumentenvertrouwen	33
2.8 Sociale zekerheid	34
2.9 Vakverenigingen	39

### 3. Technische toelichtingen

43

### Nu en eerder verschenen

49

### Enkele afzonderlijke publicaties

55



## **1. *Berichten en artikelen***



# Berichten

## Werkloosheid eerste kwartaal

Het aantal geregistreerde werklozen is in het eerste kwartaal van dit jaar gemiddeld uitgekomen op 161 duizend. Ten opzichte van dezelfde periode van het vorig jaar is het aantal geregistreerde werklozen nu nog 15 duizend lager. Dit blijkt uit de nieuwste cijfers van het CBS.

### *Geregistreerde werkloosheid eerste kwartaal*

In de maanden januari–maart van dit jaar was het aantal geregistreerde werklozen gemiddeld 161 duizend. Door seizoensinvloeden is de werkloosheid in deze periode van het jaar altijd hoger dan in de rest van het jaar. Na verwijdering van deze invloeden komt het werkloosheidscijfer uit op 145 duizend. Dat is achttien duizend hoger dan in december–februari en elfduizend hoger dan in het vierde kwartaal van vorig jaar. Dit betekent echter nog niet dat de werkloosheid nu stijgt. De werkloosheidscijfers zijn namelijk gebaseerd op een steekproefonderzoek en hebben daarom een onnauwkeurigheidsmarge. De tendens van de werkloosheid kan het beste over een wat langere periode worden vastgesteld.

Al vanaf het voorjaar van 2001 laten de werkloosheidscijfers weinig verandering zien. Gecorrigeerd voor seizoeneffecten ligt het aantal geregistreerde werklozen tussen de 135 en 150 duizend. De veranderingen zijn gering en vallen binnen de onnauwkeurigheidsmarge van de steekproefuitkomsten. Dat geldt dus ook voor het verschil tussen het werkloosheidscijfer van het laatste kwartaal van vorig jaar en het eerste kwartaal van dit jaar. Voor conclusies over de ontwikkeling van de werkloosheid moeten de cijfers van de komende maanden worden afgewacht.

### *Werkloosheid lager dan jaar geleden*

Vergeleken met dezelfde periode een jaar geleden is het aantal werklozen nu vijftienduizend lager. Vooral het aantal werklozen dat langer dan een jaar staat ingeschreven is afgenomen.

### *Geregistreerde werklozen na verwijdering van seizoensinvloeden*



## Daling bijstand en WW neemt af

Het aantal bijstands- en WW-uitkeringen is in de tweede helft van 2001 verder afgenomen. Dit blijkt uit cijfers van het CBS. Het aantal bijstandsuitkeringen nam af tot 323 duizend eind september 2001. Ook het aantal WW-uitkeringen is in 2001 verder gedaald, tot 166 duizend. Het tempo van de daling van de bijstands- en WW-uitkeringen zwakt echter af. Het aantal arbeidsongeschiktheidsuitkeringen neemt daarentegen nog steeds toe, hoewel de stijging in 2001 minder groot is dan in 2000.

### *Ruim 300 duizend bijstandsuitkeringen*

Aan het einde van het derde kwartaal 2001 bedroeg het aantal bijstandsuitkeringen 323 duizend. Dat zijn er 18 duizend minder dan een jaar eerder. Deze daling is beduidend minder dan de afname met 29 duizend in de twaalf maanden daarvoor.

### *Vooraf minder (echt)paren in de bijstand*

De daling van het aantal bijstandsuitkeringen is bij (echt)paren met acht procent het grootst en bij alleenstaande ouders met drie procent het kleinst. Omdat bij de uitkering van (echt)paren overwegend de man als aanvrager staat geregistreerd en alleenstaande ouders overwegend vrouwen zijn, is het aantal mannen in de bijstand sterker gedaald dan het aantal vrouwen. Bij alleenstaanden zonder kinderen is het verschil in daling tussen mannen en vrouwen veel kleiner.

### *Daling WW-uitkeringen vlak af*

Eind december 2001 werden 166 duizend WW-uitkeringen verstrekt. Dat zijn er 23 duizend minder dan een jaar eerder. Van december 1999 op december 2000 was de daling nog 34 duizend. De afname is bij mannen iets groter dan bij vrouwen. Het aantal WW-uitkeringen van mannen is in 2001 met 13 duizend afgenomen, bij vrouwen was de afname 10 duizend.

### *Stijging aantal arbeidsongeschiktheidsuitkeringen kleiner*

Het aantal arbeidsongeschiktheidsuitkeringen is in 2001 met 24 duizend gestegen tot 981 duizend eind van het jaar. Deze stijging is kleiner dan die met 31 duizend in 2000. De toename van het aantal arbeidsongeschiktheidsuitkeringen komt voor het grootste deel voor rekening van vrouwen van 35 jaar en ouder. Het aantal arbeidsongeschikte mannen is het afgelopen jaar vrijwel onveranderd gebleven. Het aantal arbeidsongeschikte vrouwen nam toe met 23 duizend.

## Inflatie in maart verder gedaald

De inflatie in Nederland is in maart 2002 gedaald tot 3,6 procent. Dat is 0,2 procentpunt lager dan in februari. De daling komt vooral doordat de prijzen van voedingsmiddelen zich in maart van dit jaar veel gunstiger ontwikkeld hebben dan in maart vorig jaar. Auto-brandstoffen hebben deze maand echter een prijsopdrijvend effect. Dit blijkt uit het consumentenprijsindexcijfer van het CBS. De inflatie volgens de Europees geharmoniseerde index ging in maart eveneens 0,2 procentpunt omlaag en kwam uit op 4,3 procent.

## Uitkeringen in het kader van de ABW, WW, WAO, WAZ en Wajong

	2000				2001			
	31 maart	30 juni	30 sept.	31 dec.	31 maart	30 juni	30 sept.	31 dec.
	<i>x 1 000</i>							
<b>ABW</b>	355	347	341	335	331	326	323	.
Man	153	148	144	141	139	136	133	.
Vrouw	202	199	197	194	192	190	189	.
<b>WW <sup>1)</sup></b>	222	195	187	189	189	172	164	166
Man	124	107	103	107	108	95	91	94
Vrouw	98	88	84	82	81	77	74	72
<b>WAO, WAZ, Wajong <sup>1)</sup></b>	938	944	946	957	965	973	973	981
Man	550	550	548	551	553	553	551	553
Vrouw	387	393	397	406	412	419	422	429

<sup>1)</sup> Inclusief onbekend.

Bron: CBS, Sociale Zekerheidsstatistieken.

*Daling inflatie vooral door geringere prijsstijging voedingsmiddelen*

De daling van de inflatie in maart is het saldo van twee tegen-gestelde ontwikkelingen. Enerzijds neemt de inflatiedruk van voedingsmiddelen en alcoholvrije dranken deze maand flink af, maar anderzijds stuwt de prijsontwikkeling van autobrandstoffen de inflatie weer wat op.

Verse groenten waren in februari nog 23 procent duurder dan een jaar eerder. In maart is dat verschil gedaald naar 8 procent, vooral doordat vorig jaar in maart de prijzen van verse groenten fors stegen. Voor vlees is een lichte prijsdaling gemeten, tegenover een vrij sterke prijsstijging in maart vorig jaar. Daardoor liep op jaarbasis de prijsstijging van vlees terug van 6 naar 3 procent. Ook de prijsstijging van vers fruit nam op jaarbasis af, van 19 naar 14 procent.

Autobrandstoffen zorgen deze maand daarentegen voor enige extra inflatoire druk. Na een prijsstijging van ruim 3 procent in maart van dit jaar zijn autobrandstoffen weliswaar nog 2 procent goedkoper dan in maart vorig jaar, maar in februari was dat verschil nog 6 procent.

*Prijzen stijgen in maart met 0,9 procent*

Tussen februari en maart 2002 zijn de prijzen gemiddeld met 0,9 procent gestegen. Het grootste deel van deze stijging is toe te schrijven aan hogere prijzen voor kleding en schoeisel. Deze zijn gebruikelijk in maart, wanneer de laatste winterkleding uit de winkels is vervangen door zomerkleding. Autobrandstoffen gingen deze maand eveneens in prijs omhoog. Ook cd's en margarine werden deze maand duurder.

*Afgeleide consumentenprijsindex*

De inflatie volgens de afgeleide consumentenprijsindex voor werknemersgezinnen met een laag inkomen komt in maart van dit jaar eveneens uit op 3,6 procent. Dat is een daling met 0,1 procentpunt ten opzichte van februari. Deze index wordt vaak gebruikt voor het aanpassen van overheidstarieven, CAO's en andere contracten.

*Inflatie volgens Europese norm*

Het CBS stelt niet alleen de nationale consumentenprijsindex samen, maar ook de Europees geharmoniseerde consumentenprijsindex voor Nederland (HICP). Deze index maakt deel uit van het inflatiecijfer van de Eurozone dat een officieel richtsnoer vormt voor het monetaire beleid van de Europese Centrale Bank. In maart 2002 komt de inflatie in Nederland volgens de HICP uit op 4,3 procent. Dat is een daling van 0,2 procentpunt ten opzichte van februari.

Tussen januari en februari 2002 was de inflatie in Nederland volgens de HICP gedaald van 4,9 naar 4,5 procent. In de gehele Eurozone daalde de inflatie in dezelfde periode van 2,7 tot 2,4 procent. Net als in januari was de inflatie binnen de Europese Unie in februari het hoogst in Ierland, gevolgd door Nederland en daarna Griekenland. In februari werden de laagste inflatiecijfers gemeten in het Verenigd Koninkrijk, Oostenrijk en Duitsland.

De uitkomsten over maart voor de afzonderlijke landen van de Eurozone en van de Europese Unie zullen op 17 april worden gepubliceerd door Eurostat, het Europese statistische bureau. Eurostat verwacht dat de inflatie in de Eurozone als geheel in maart iets zal oplopen en zal uitkomen op 2,5 procent.

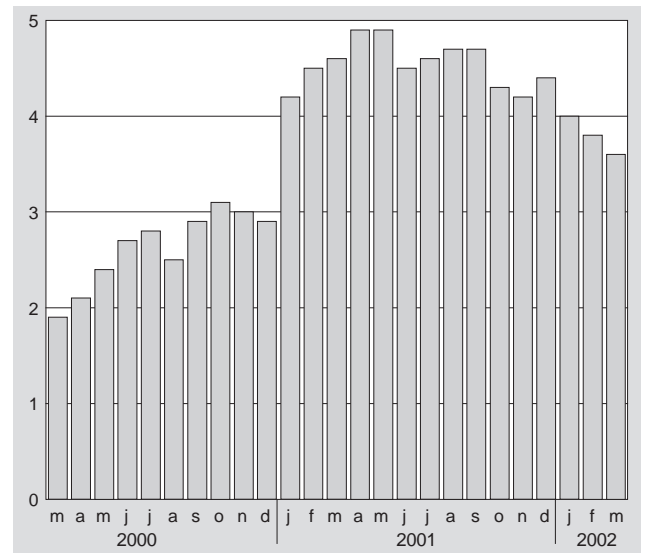
*Procentuele verandering consumentenprijzen, reeks alle huishoudens t.o.v. de overeenkomstige maand een jaar eerder***Consumentenvertrouwen opnieuw lager**

Het consumentenvertrouwen is in april opnieuw gedaald. De vertrouwensindex ligt vijf punten lager dan in maart, op -14. Dit is de laagste waarde sinds begin 1994. Consumenten zijn nu pessimistischer dan in oktober vorig jaar, na de terroristische aanslagen in de Verenigde Staten. De daling in april hangt vooral samen met een negatiever oordeel over het economisch klimaat. In minder sterke mate speelt ook een rol dat consumenten minder positief zijn over hun eigen financiële positie en over het doen van grote aankopen. Dit blijkt uit het Consumenten Conjunctuur Onderzoek van het CBS.



*Koopbereidheid verder gedaald*

De koopbereidheid van consumenten is in april verder gedaald. Ook in de voorgaande drie maanden was al sprake van een daling ten opzichte van de voorgaande maand. De koopbereidheid is nu uitgekomen op het laagste niveau sinds december 1996. De koopbereidheid is één van de twee onderdelen waaruit de index van het consumentenvertrouwen is samengesteld. De koopbereidheid is gebaseerd op het oordeel over de financiële situatie van het eigen huishouden en over het doen van grote aankopen. Terwijl de toekomstverwachtingen over hun financiële situatie vrijwel niet veranderen, zijn consumenten iets negatiever over hun financiële positie in de afgelopen twaalf maanden. Het percentage respondenten dat zegt aan het eind van de maand geld over te houden is de afgelopen maanden licht teruggelopen. Tegelijkertijd geeft een toegenomen aantal consumenten aan dat de prijzen de afgelopen twaalf maanden sterk zijn gestegen. Kopers vinden de tijd minder gunstig voor het doen van grote aankopen. Het percentage consumenten dat de tijd gunstig vindt voor de aanschaf van bijvoorbeeld televisies en computers is de laatste maanden gedaald tot 15 procent. Ruim 25 procent vindt de tijd inmiddels ongunstig. Dergelijke percentages zijn eind 1993 voor het laatst voorgekomen.

*Oordeel economisch klimaat opnieuw negatiever geworden*

Het oordeel van de consument over de economische toestand is in april beduidend negatiever dan in de voorgaande maand. Ook in maart was dit het geval. Zowel de verwachtingen voor de komende tijd als het oordeel over de afgelopen twaalf maanden vallen negatiever uit. Het oordeel over het economisch klimaat is het tweede onderdeel waaruit de indicator voor het consumentenvertrouwen is opgebouwd.

Consumentenvertrouwen, economisch klimaat en koopbereidheid (oorspronkelijke reeks)

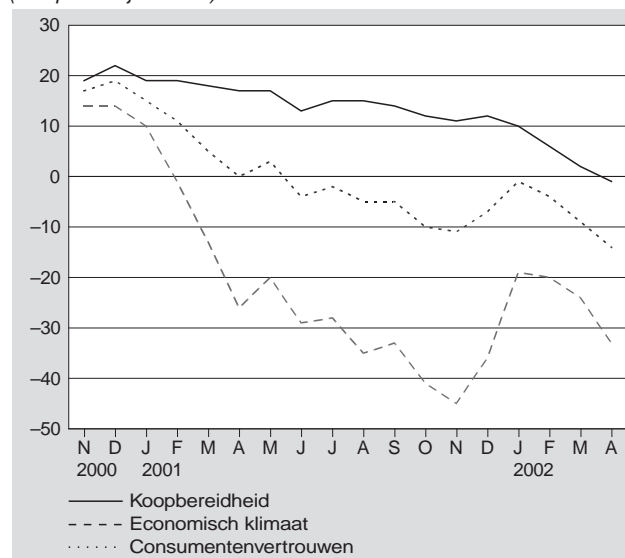

# Webmagazine

De in deze rubriek opgenomen artikelen zijn eerder gepubliceerd in edities van het Webmagazine. Het Webmagazine verschijnt wekelijks (iedere maandagochtend) op de CBS-site ([www.cbs.nl](http://www.cbs.nl)).

## Beweging in de bijstand vooral bij jongeren

Henk Amptmeijer en Annelies Boerdam

Het aantal bijstandsuitkeringen is tussen eind 1999 en eind 2000 met 27 duizend gedaald tot 354 duizend. Deze daling komt doordat de uitstroom uit de bijstand groter is dan de instroom. In 2000 zijn 136 duizend uitkeringen beëindigd en 109 duizend uitkeringen toegekend. Dat is ten opzichte van eind 1999 een uitstroom van 36 procent en een instroom van 29 procent.

### 1. In- en uitstroom bijstandsuitkeringen in 2000, ten opzichte van 1999

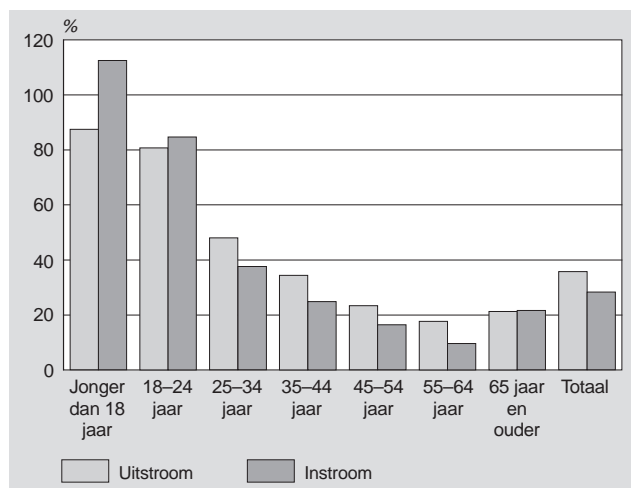

Bron: CBS.

### Grootste bewegingen bij de jongeren

De mate van in- en uitstroom verschilt naar leeftijd. De grootste bewegingen in de bijstand vinden plaats onder de jongeren. In 1999 werden aan 18-24-jarigen 30 duizend bijstandsuitkeringen verstrekt. In 2000 werden hiervan 24 duizend uitkeringen beëindigd. Dat is ruim 80 procent van het totaal. Anderzijds werden in 2000 in deze leeftijdsgroep 25 duizend bijstandsuitkeringen toegekend. In de leeftijdsklasse 55-64 jaar was de uitstroom ten opzichte van eind 1999 slechts 18 procent en de instroom 10 procent.

Alleen bij de jongeren tot en met 24 jaar is er sprake van een toename van het aantal bijstandsuitkeringen. De instroom is daar groter dan de uitstroom. Bij jongeren beneden de 18 jaar was het aantal nieuwe bijstandsuitkeringen in 2000 zelfs groter dan het totaal aantal uitkeringen eind 1999.

In de leeftijdsklasse 65 jaar en ouder is ten opzichte van het aantal uitkeringen in 1999 nog een instroom van 22 procent. Dit is opvallend, omdat mensen vanaf 65 jaar AOW krijgen. Het gaat waarschijnlijk om personen die te weinig rechten op AOW hebben opgebouwd en daarom een (aanvullende) bijstandsuitkering krijgen.

### Veel in- en uitstroom bij alleenstaanden

Ook bij alleenstaanden (zonder kinderen) was de dynamiek bovengemiddeld met 40 procent beëindigingen en 31 procent nieuwe uitkeringen. In deze groep stromen meer mannen uit dan vrouwen, namelijk 49 procent mannen tegenover 31 procent vrouwen. Bij alleenstaande ouders is het verschil tussen instroom en uitstroom veel kleiner, respectievelijk 26 en 29 procent.

### 2. In- en uitstroom bijstandsuitkeringen in 2000, ten opzichte van 1999

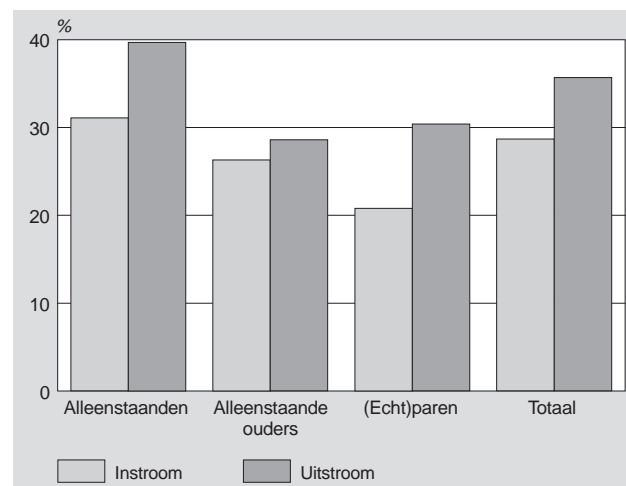

Bron: CBS.

### Technische toelichting

#### Bijstandsuitkeringen

Het betreft uitsluitend periodieke algemene bijstandsuitkeringen van thuiswonenden. Bijzondere bijstandsuitkeringen, dat wil zeggen alle uitkeringen die periodiek of incidenteel bovenop de algemene bijstandsuitkeringen worden verstrekt, worden hier niet meegeteld. Voorbeelden van bijzondere bijstand zijn uitkeringen voor incidentele hoge uitgaven, zoals de aanschaf van een wasmachine, of periodieke uitgaven voor het volgen van een opleiding.

#### In- en uitstroom van bijstandsuitkeringen

De instroom bestaat uit in 2000 nieuw toegekende bijstandsuitkeringen aan huishoudens; de uitstroom wordt gevormd door de uitkeringen aan huishoudens, die in 2000 beëindigd zijn. De in- en uitstroompercentages zijn steeds gerelateerd aan de stand van eind december 1999.

## Ruime stijging koopkracht werknemers in 2000

Hans de Kleijn

De koopkracht van de Nederlanders is in 2000 met 2,0 procent gestegen. Dit is een relatief sterke stijging. In de voorgaande negen jaar steeg de koopkracht alleen in 1998 meer, namelijk met 2,8 procent. Het besteedbaar inkomen van huishoudens bedroeg in 2000 gemiddeld 24 700 euro.

### Vooraf werknemers beter af

De koopkrachtverbetering was het grootst bij werknemers. In 2000 hadden huishoudens met loon als voornaamste inkomensbron 3,6 procent meer te besteden dan een jaar eerder. Dit was de grootste toename van de koopkracht in vijf jaar.

Voor huishoudens met een uitkering is de koopkracht met 1,0 procent gestegen. De koopkrachtverbetering van gepensioneerden bedroeg 0,8 procent. Dit is vrijwel evenveel als in de voorgaande vier jaar, met uitzondering van 1998. In dat jaar profiteerden gepensioneerden van de extra verhoging van de ouderenaftrek.

#### 1. Koopkrachtontwikkeling naar inkomensbron, 1996–2000



Bron: CBS.

### Grote verschillen

De koopkrachtverbetering van 2,0 procent geeft de mediaan van alle veranderingen in koopkracht weer. Dit betekent dat voor de helft van alle mensen de koopkracht meer dan 2,0 procent hoger was dan een jaar eerder. Voor de andere helft is de koopkracht minder gestegen of zelfs gedaald.

De verschillen tussen alle individuele koopkrachtveranderingen waren groot. Voor 36 procent van de mensen is de koopkracht gedaald, terwijl voor een kwart de koopkracht met meer dan tien procent is gestegen. Een grote verandering van de koopkracht hangt vaak samen met veranderingen in de samenstelling van het huishouden of met veranderingen in de inkomensbron. Een grote daling van de koopkracht doet zich bijvoorbeeld voor bij een echtscheiding, bij pensionering of bij korter gaan werken.

#### 2. Verdeling van koopkrachtveranderingen, 2000

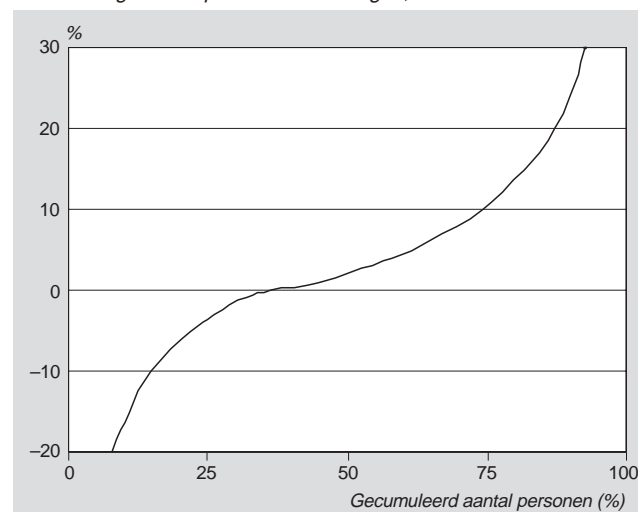

Bron: CBS.

### Toelichting

#### Koopkracht

Koopkracht is hier het gestandaardiseerde inkomen uitgedrukt in constante prijzen.

Het *gestandaardiseerde inkomen* is het besteedbaar inkomen van een huishouden gecorrigeerd voor verschillen in de samenstelling van het huishouden. Om eenzelfde welvaart te bereiken is in een groter huishouden meer inkomen nodig dan in een eenpersoonshuishouden. Met behulp van equivalentiefactoren zijn daarom alle inkomens onderling vergelijkbaar gemaakt. Uitgedrukt in *constante prijzen* betekent dat gecorrigeerd is voor veranderingen in consumentenprijzen (inflatie). De koopkrachtverandering van een persoon is de verandering van het gestandaardiseerde inkomen van het huishouden gecorrigeerd voor de verandering in de consumentenprijzen. Niet van belang is daarbij of een persoon eigen inkomen heeft gehad.

De koopkrachtveranderingen per inkomensbron gelden hier alleen voor huishoudens die in het voorafgaande jaar dezelfde bron van inkomen hadden. In StatLine zijn ook gegevens opgenomen over koopkrachtveranderingen bij verandering van inkomensbron.

#### Besteedbaar inkomen

Het besteedbaar inkomen bestaat uit de som van inkomsten uit arbeid, winst, sociale uitkeringen, pensioenen en inkomsten uit vermogen, verminderd met betaalde overdrachten (waaronder belastingen, premies sociale verzekeringen en premies ziektekostenverzekeringen). De cijfers over 2000 hebben een voorlopig karakter. Voor huishoudens met winst als voornaamste inkomensbron zijn nog geen uitkomsten beschikbaar.

# Artikelen

## Sterke daling aantal vacatures

Hans Langenberg

*Eind vorig jaar stonden 164 duizend vacatures open. Dit is 40 duizend minder dan een jaar eerder. De daling wordt veroorzaakt door een sterke afname van het aantal ontstane vacatures. In het vierde kwartaal van 2001 ontstonden er 60 duizend vacatures minder dan in dezelfde periode in 2000.*

### Daling zet door

In het derde kwartaal van 2001 kwam het aantal openstaande vacatures voor het eerst sinds zeven jaar iets lager uit dan een jaar eerder. De daling bleef toen beperkt tot 13 duizend. In het vierde kwartaal zette de daling zich versterkt door. Er waren 40 duizend vacatures minder dan een jaar eerder, een afname van bijna 20 procent. Het aantal openstaande vacatures kwam daarmee uit op 164 duizend.

### Minder vacatures zakelijke dienstverlening

De sterkste daling van het aantal openstaande vacatures vond plaats in de zakelijke dienstverlening. Bleef de afname voor deze bedrijfstak in het derde kwartaal nog beperkt tot 3 duizend, in het vierde kwartaal daalde het aantal vacatures er met 15 duizend. In het derde kwartaal waren er al grote dalingen te zien in de industrie, de handel en het vervoer. Deze dalingen zetten zich met name in de industrie en de handel versterkt door. Uitzonderingen op het algemene beeld vormden de horeca, de financiële instellingen en de niet-commerciële dienstverlening. Hier bleef het aantal vacatures vrijwel constant.

### Veel minder ontstane vacatures

De sterke afname van het aantal openstaande vacatures wordt veroorzaakt door een scherpe daling in het aantal ontstane vacatures. In het vierde kwartaal van 2001 ontstonden 194 duizend vacatures. Dit waren er 60 duizend minder dan een jaar eerder. Ook in het eerste en derde kwartaal van 2001 daalde het aantal ontstane vacatures, zij het veel minder minder sterk.

De daling van het aantal ontstane vacatures in het vierde kwartaal kwam geheel voor rekening van de particuliere bedrijven. Het gaat hierbij vooral om de bedrijfstakken industrie, handel, vervoer en communicatie, en zakelijke dienstverlening.

Ook het aantal vervulde vacatures daalde, maar niet zo sterk als het aantal ontstane. In het vierde kwartaal van 2001 werden 200 duizend vacatures vervuld. Dit waren er 33 duizend minder dan een jaar eerder. Ook in het derde kwartaal werd al een daling waargenomen. Hier stonden stijgingen in het eerste en tweede kwartaal tegenover.

### Arbeidsmarkt minder gespannen

Vanwege het gedaalde aantal vacatures is ook de spanning op de arbeidsmarkt afgenomen. Eind vorig jaar stonden op de duizend banen 22 vacatures open. Dit waren er 6 minder dan een jaar eerder. De branche met de hoogste spanning is voor het vierde achtereenvolgende kwartaal de bouwnijverheid. De zakelijke dienstverlening kent, ondanks de sterke daling van het aantal vacatures, nog altijd de op één na hoogste spanning.

### Reactie op vertraagde economische groei

De afgenomen personeelsbehoefte hangt samen met de sterk vertraagde economische groei. Terwijl de economie van 1997 tot 2001 jaarlijks met zo'n 4 procent groeide, liep deze groei in 2001 terug tot ongeveer 1 procent. Daarbij komt dat het vierde kwartaal het slechtste van het afgelopen jaar was. Gezien deze economische ontwikkelingen is de arbeidsmarktsituatie nog tamelijk rooskleurig. Het aantal banen is ook in het vierde kwartaal van 2001 nog gegroeid, terwijl het aantal werklozen stabiel bleef. Het aantal vacatures mag dan sterk gedaald zijn, er staat nog altijd een behoorlijk aantal vacatures open.

#### 1. Jaarmutaties ontstane en vervulde vacatures particuliere bedrijven <sup>1)</sup>

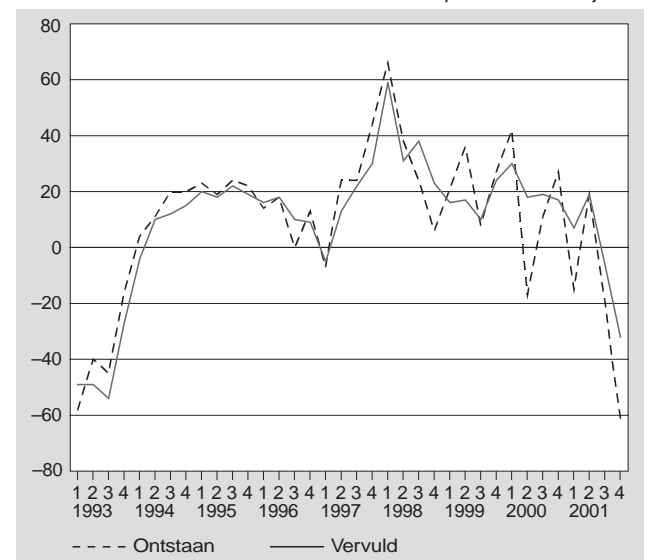

<sup>1)</sup> Het aantal vervulde vacatures is inclusief het aantal vervallen vacatures.

De gegevens van de Overheid zijn hier buiten beschouwing gelaten, aangezien vacatures bij de Overheid pas sinds eind 1996 volledig worden gemeten.

**Tabel 1**  
Vacatures, stand- en stroomcijfers

		Aantal vacatures	Ontstane vacatures <sup>1)</sup>	Vervulde vacatures <sup>1,2)</sup>
<i>x 1 000</i>				
31 maart	1997	89	151	141
30 juni	1997	101	190	178
30 september	1997	92	182	191
31 december	1997	115	189	165
31 maart	1998	133	220	202
30 juni	1998	152	229	211
30 september	1998	129	209	232
31 december	1998	137	197	189
31 maart	1999	158	241	221
30 juni	1999	197	268	229
30 september	1999	171	217	243
31 december	1999	184	226	213
31 maart	2000	216	283	251
30 juni	2000	218	251	248
30 september	2000	183	230	265
31 december	2000	204	254	233
31 maart	2001	216	270	258
30 juni	2001	218	273	270
30 september	2001	171	209	256
31 december	2001	164	194	200

<sup>1)</sup> In het kwartaal eindigend op de aangegeven datum.

<sup>2)</sup> Inclusief vervallen vacatures.

Bron: CBS, Vacature-enquête

**Tabel 2**  
Vacaturegraden naar economische activiteit <sup>1)</sup>

		2000		2001			
		30 sept.	31 dec.	31 maart	30 juni	30 sept.	31 dec.
<b>Totaal</b>		25	28	29	29	23	22
<b>Bedrijfssector<sup>2)</sup></b>							
01-05	Landbouw en visserij	22	30	38	27	21	21
10-45	Industrie en bouwnijverheid	28	28	30	30	23	22
50-74	Commerciële dienstverlening	28	32	33	33	25	23
75-93	Niet-commerciële dienstverlening	18	21	22	23	20	20
<b>Bedrijfstak <sup>2)</sup></b>							
10-14	Delfstoffenwinning	20	24	17	20	16	16
15-37	Industrie	24	25	23	23	19	18
40-41	Energie- en waterleidingbedrijven	10	14	20	13	12	16
45	Bouwnijverheid	39	38	47	46	33	33
50-52	Handel	25	28	28	28	21	20
55	Horeca	25	27	34	34	29	26
60-64	Vervoer en communicatie	28	27	25	24	18	15
65-67	Financiële instellingen	20	27	28	25	19	25
70-74	Zakelijke dienstverlening	34	40	44	44	31	28
75	Openbaar bestuur	18	19	20	19	18	20
80	Onderwijs	12	14	13	15	14	13
85	Gezondheids- en welzijnszorg	20	22	24	24	23	22
90-93	Cultuur en overige dienstverlening	23	30	31	35	25	25

<sup>1)</sup> Het aantal vacatures per duizend banen.

<sup>2)</sup> Indeling naar economische activiteit volgens de Standaard bedrijfsindeling (SBI 1993).

Bron: CBS, Vacature-enquête en Arbeidsrekeningen.



## **2. Tabellen**





## Cijfers in StatLine

### StatLine

In toenemende mate zijn cijfers van het CBS beschikbaar via internet. Via internet kunt u toegang verkrijgen tot StatLine, de elektronische databank van het CBS. In StatLine vindt u statistische informatie over vele maatschappelijke en economische onderwerpen in de vorm van tabellen en grafieken. Deze resultaten kunt u gratis bekijken, printen of opslaan. Naast de mogelijkheid om te zoeken met trefwoorden, kan met behulp van een Webselector een keuze worden gemaakt uit alle tabellen die zijn opgenomen in StatLine.

### Hoe vindt u sociaal-economische cijfers in StatLine?

In StatLine zijn veel cijfers over sociaal-economische onderwerpen te vinden. De snelste manier om deze cijfers te vinden, is als volgt. Ga naar de openingspagina van de CBS homepage ([www.cbs.nl](http://www.cbs.nl)) en ga met de muis op 'cijfers' staan en kies in het menu dat verschijnt 'StatLine' aan de linkerkant. U krijgt nu een scherm waarin wordt uitgelegd hoe u binnen StatLine kunt zoeken naar onderwerpen.

Klik in de tekst op het eerste woord 'StatLine'. U krijgt nu een scherm waarin u twee mogelijkheden hebt om StatLine te benaderen (*figuur 1*). De eerste is zoeken met een trefwoord. Als u een trefwoord intoetst en daarna op 'zoeken' klikt, selecteert een zoekmachine tabellen van StatLine publicaties waarin het door u gekozen trefwoord voorkomt.

De tweede mogelijkheid is zelf te zoeken in de themaboom. U klikt dan op 'thema's', waarna de StatLine Webselector gestart wordt. U kunt dan snel gegevens vinden over sociaal-economische onderwerpen als u klikt op 'Arbeid, inkomen en sociale zekerheid'. Door op een geel mapje te klikken krijgt u de onderliggende thema's of publicaties te zien. De StatLine publicaties zijn te herkennen aan het blauwe pijltje voor de titel. In de StatLine publicaties kunt u zelf een tabel samenstellen door onderwerpen, detaillering en periodes te selecteren.

In *figuur 2* is een voorbeeld gegeven. In de linkerhelft van het scherm staat het bovenste deel van het thema 'Arbeid, inkomen en sociale zekerheid'. Deze bevat zowel thema's als publicaties. De publicatie 'Arbeidsomstandigheden; bedrijfsklassen' is aangeklikt. In het rechterdeel van het scherm staan de onderwerpen van deze publicatie: de arbeidsomstandigheden naar een aantal kenmerken van het werk. Submappen in het rechterdeel opent u door op het 'plusje' te klikken. Rechtsboven staan de detailleringen waaruit geselecteerd kan worden: de onderwerpen, de bedrijfsklassen, de positie in de beroepsbevolking en het jaar waarop de

gegevens betrekking hebben. Wanneer u klaar bent met selecteren, klikt u op 'Gegevens tonen' en wordt de door u samengestelde tabel op het scherm getoond. Uiteraard kunt u deze tabel afdrukken of opslaan op schijf. Als u op het pictogram met de diskette ('Tabel bewaren') boven de tabel klikt, krijgt u de keuze om de tabel in excel-formaat of in een ander formaat op te slaan.

### Wat kunt u in StatLine vinden?

Er zijn een groot aantal StatLinepublicaties over sociaal-economische onderwerpen. De meeste vindt u onder de kop 'Arbeid, inkomen en sociale zekerheid'. Over arbeid zijn onder meer cijfers opgenomen over beroepsbevolking en werkloosheid, arbeidsomstandigheden, banen en werkzame personen, verdiende lonen en cao-lonen, vacatures en vakbeweging. Onder inkomen vindt u onder andere gegevens over inkomensverdelingen, samenstelling van het inkomen, koopkracht, vermogens en bestedingen. Onder sociale zekerheid staan publicaties over arbeidsongeschiktheid, werkloosheid, de bijstandswet en het ziekteverzuim. Cijfers over een langere periode zijn te vinden in 'Historie arbeid', 'Historie huishoudens en personen' en 'Historie sociale zekerheid'. Hierin vindt u tijdreeksen vanaf 1899 voor een beperkt aantal onderwerpen. Cijfers per gemeente of andere regio's zijn behalve onder de thema's zelf ook te vinden bij het thema 'Nederland regionaal' in de publicaties 'Regionaal statistisch bestand' en 'Statistisch bestand gemeenten'.

### Binnenkort

Hoewel het overgrote deel van de sociaal-economische cijfers van het CBS al op StatLine is te vinden, wordt nog gewerkt aan nieuwe StatLinepublicaties. Deze zullen in de loop van het jaar via StatLine beschikbaar komen. Onder het mapje 'Nieuwe tabellen' kunt u zien welke publicaties recent op StatLine beschikbaar zijn gekomen.

Met de uitbreiding van de elektronische publicaties in StatLine zullen de jaarcijfers in de Sociaal-economische Maandstatistiek beperkt worden. In de toekomst zult u in de Sociaal-economische Maandstatistiek steeds meer kleine tabellen aantreffen met daarin alleen de belangrijkste cijfers. Voor meer gedetailleerde cijfers – bijvoorbeeld naar bedrijfstak – wordt verwezen naar StatLine. In de Sociaal-economische Maandstatistiek zullen we u op de hoogte houden van nieuwe StatLine publicaties met sociaal-economische cijfers.

Figuur 1

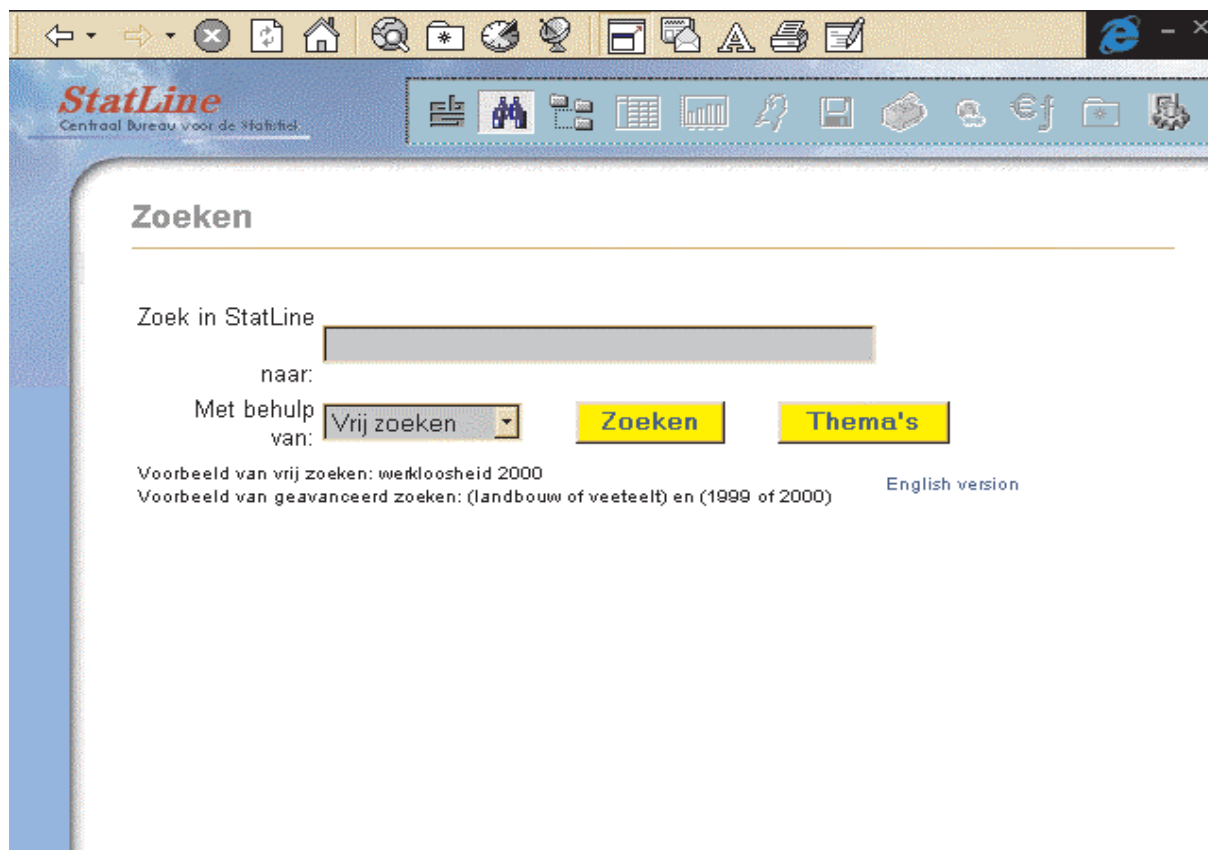

Figuur 2

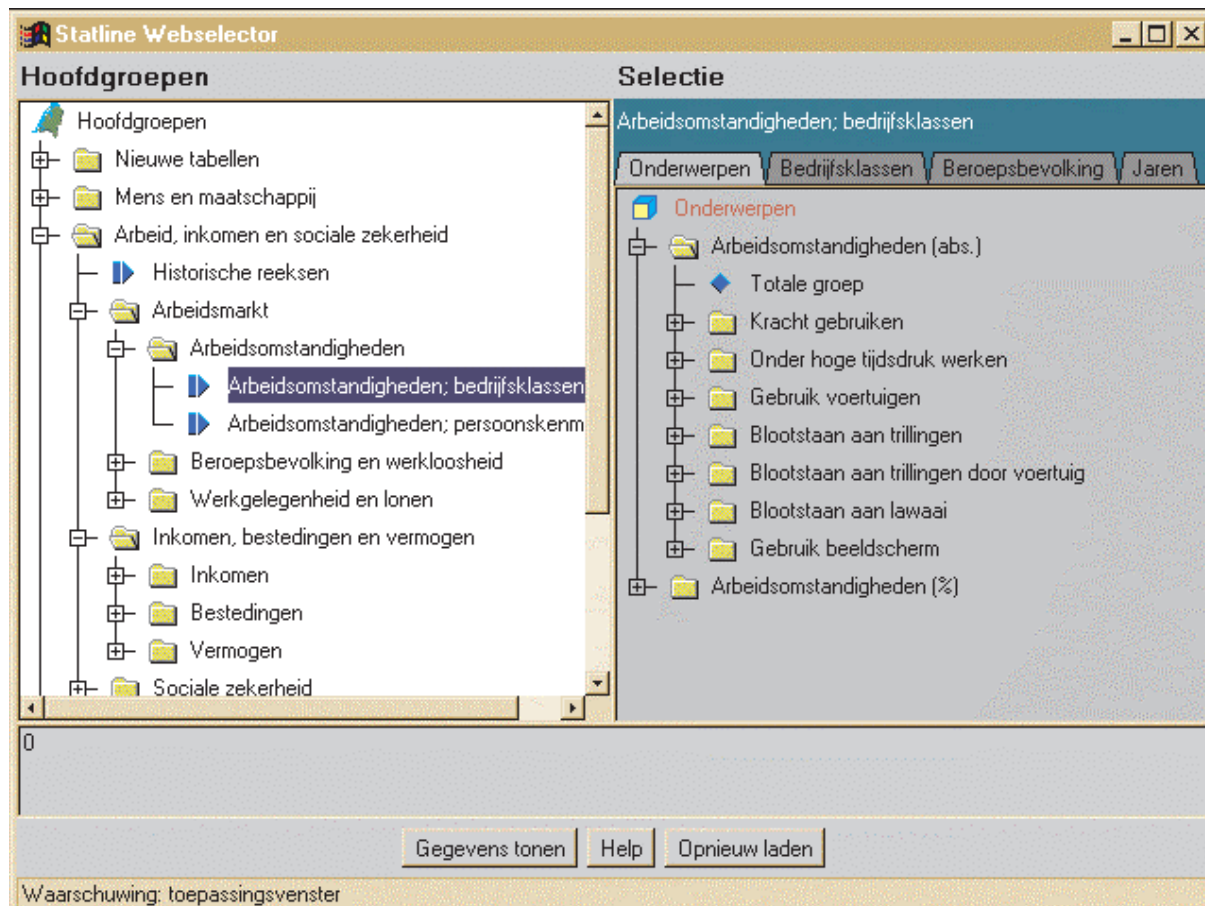

## 2.0 Kerncijfers

	Basis c.q. eenheid	1998	1999	2000	2001	2001				2002*	
						4e kw.	1e kw.	2e kw.	3e kw.	4e kw.	1e kw.
<b>1. Werkgelegenheid en vacatures <sup>1)</sup></b>											
Werkzame personen	1 000	7 742	7 935*	8 122*							
Werknemers	1 000	6 558	6 788*	6 975*							
Zelfstandigen	1 000	1 184	1 147*	1 147*							
Banen van werknemers	1 000	6 881	7 099*	7 293*		7 354*	7 401*	7 475*	7 505*	7 512*	
Landbouw en visserij	1 000	114	119*	122*		124*	114*	126*	130*	127*	
Industrie en bouwnijverheid	1 000	1 483	1 509*	1 527*		1 536*	1 526*	1 536*	1 543*	1 541*	
Commerciële dienstverlening	1 000	3 195	3 355*	3 479*		3 507*	3 548*	3 575*	3 580*	3 572*	
Niet-commerciële dienstverlening	1 000	2 088	2 116*	2 165*		2 186*	2 213*	2 239*	2 252*	2 273*	
Mannen	1 000	3 959	4 049*	4 128*		4 145	4 154*	4 196*	4 209*	4 199*	
Vrouwen	1 000	2 922	3 050*	3 165*		3 208	3 246*	3 279*	3 296*	3 313*	
Voltijd	1 000	4 004	4 109*	4 208*							
Deeltijd	1 000	2 877	2 990*	3 086*							
Vast	1 000	6 095	6 327*	6 507*							
Flexibel	1 000	786	772*	786*							
Vacatures <sup>2)</sup>	1 000	.	171	203		204	216	218	171	164	
Landbouw en visserij	1 000	.	3	3		4	4	3	3	3	
Industrie en bouwnijverheid	1 000	.	37	47		44	45	46	35	34	
Commerciële dienstverlening	1 000	.	94	110		112	119	119	88	82	
Niet-commerciële dienstverlening	1 000	.	37	42		45	47	51	45	45	
<b>2. Beroepsbevolking en werkloosheid</b>											
Beroepsbevolking	1 000	6 957	7 097	7 187	7 311*						
Mannen	1 000	4 196	4 242	4 288	4 321*						
Vrouwen	1 000	2 761	2 856	2 898	2 990*						
Werkzame beroepsbevolking	1 000	6 609	6 805	6 917	7 064*						
Mannen	1 000	4 047	4 121	4 174	4 215*						
Vrouwen	1 000	2 562	2 684	2 743	2 848*						
Werkloze beroepsbevolking <sup>3)</sup>	1 000	348	292	270	248*						
Mannen	1 000	149	121	114	106*						
Vrouwen	1 000	199	172	156	142*						
Geregistreerde werkloosheid	1 000	287	221	188	146	186	176	132	141	135	161
Mannen	1 000	155	115	98	77	90	98	72	72	67	82
Vrouwen	1 000	132	106	90	69	96	78	61	69	69	79
Geregistreerde werkloosheid	%	4,1	3,1	2,6	2,0*	2,6	2,4*	1,8*	1,9*	1,9*	2,2*
Mannen	%	3,7	2,7	2,3	1,8*	2,1	2,3*	1,7*	1,7*	1,5*	1,9*
Vrouwen	%	4,8	3,7	3,1	2,3*	3,3	2,6*	2,0*	2,3*	2,3*	2,6*

<sup>1)</sup> De gehele werkgelegenheid inclusief minder dan 12 uur.

<sup>2)</sup> Exclusief vacatures bij overheid en onderwijs.

<sup>3)</sup> Vóór oktober 1999 in SEM voorlopige cijfers betreffende 1998 gepubliceerd.

**1. Geregistreerde werklozen (driemaandsgemiddelde; onder middelste maand) gecorrigeerd voor seizoeninvloeden**

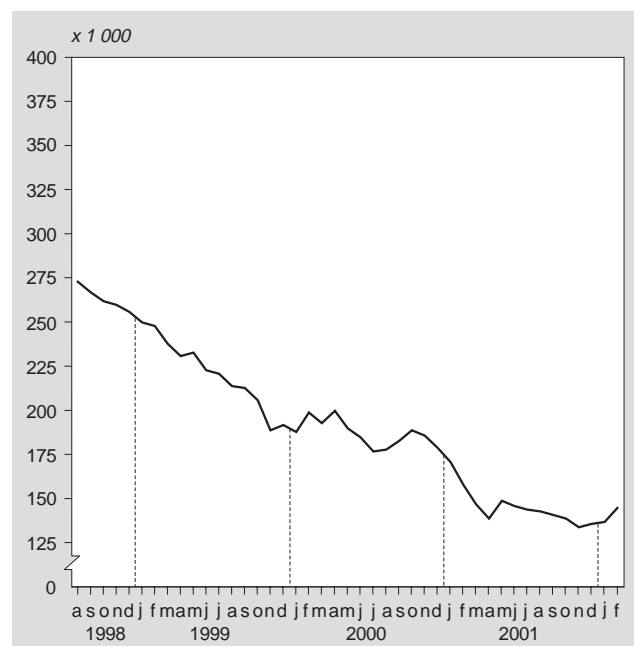

**2. Vacatures, ultimo kwartaal**

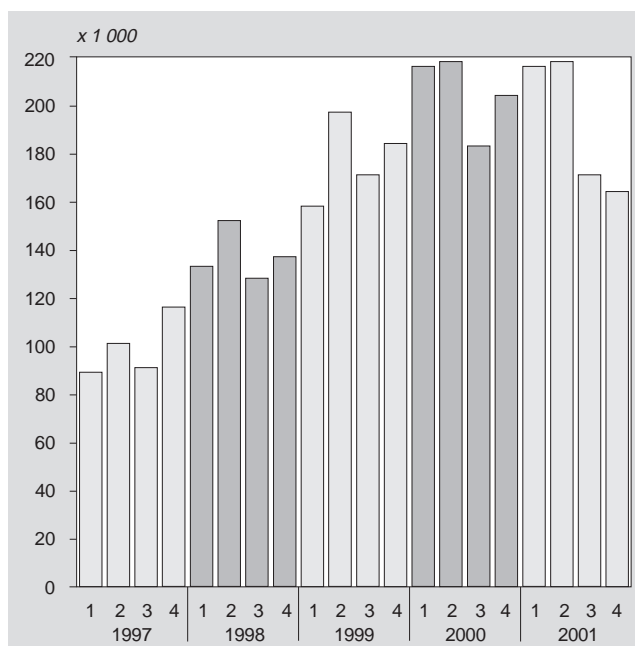

	Basis c.q. eenheid	1998	1999	2000	2001	2000				2002	
						4e kw.	1e kw.	2e kw.	3e kw.	4e kw.	1e kw.
<b>3. Collectieve arbeidsvoorwaarden en vakverenigingen</b>											
Cao-lonen per uur incl. bijzondere beloningen	1990=100	123,9	128,0	132,2	138,5	133,6	136,0	137,5	139,7	140,2	141,2*
Particuliere bedrijven	1990=100	124,8	128,6	132,8	139,2	134,3	136,6	138,2	140,5	140,8	141,8*
Gesubsidieerde sector	1990=100	122,1	126,8	131,3	138,2	132,4	136,3	136,5	139,7	139,7	140,7*
Overheid	1990=100	121,8	126,5	130,4	136,3	131,9	133,6	135,5	136,8	138,0	139,3*
Leden van vakverenigingen <sup>1)</sup>	1 000	1 766	1 814	1 797	1 796	1 803	1 796	1 800	1 800	1 797	1 788
Verloren arbeidsdagen door stakingen <sup>2)</sup>	1 000	33,2	75,8	9,4	.	2,0	.	.	.	.	.
<b>4. Lonen en loonkosten</b>											
Verdiende lonen per maand van Voltijdwerknemers <sup>3)</sup>	euro	2 205	2 277*	2 369*	.	.	.	.	.	.	.
Minimumloon per maand	euro	.	.	.	.	1 110,85	1 154,46	1 154,46	1 180,42	1 180,42	1 206,60
Aantal minimumloners	1 000	310,0	295,6	284,6	.	.	.	.	.	.	.
Loonkosten per uur in industrie en (bouw) nijverheid	euro	23,36	24,10*	24,84*	.	25,12*	25,59*	26,04*	26,5*	26,65*	.
<b>5. Inkomen, vermogen en consumptie</b>											
Gemiddeld beschikbaar inkomen van huishoudens <sup>4)</sup>	1 000 euro	22,7	23,4*	.	.	.	.	.	.	.	.
Dynamische koopkrachtverandering <sup>5)</sup> , t.o.v. 1 jaar eerder	%	2,8	1,3*	.	.	.	.	.	.	.	.
Gemiddeld vermogen per huishouden	1 000 euro	84,0	93,0	.	.	.	.	.	.	.	.
Gemiddelde bestedingen per huishouden	1 000 euro	22,2	23,2	.	.	.	.	.	.	.	.
Consumptie (volumemutatie per persoon) <sup>6)</sup>	%	3,9	3,3*	2,8*	1,0	2,2*	0,7*	1,3*	0,9*	1,1*	.
Consumentenvertrouwen <sup>7)</sup> , gem. saldo pos. en neg. antw.		17	14	24	.	20	11	-1	-4	-9	-5
Consumentenprijsindex											
Alle huishoudens	1995=100	106,3	108,6	111,4	116,4*	112,7	114,6	116,4	117,0	117,6	119,0*
Werknemers laag	1995=100	106,1	108,4	111,1	116,2*	112,5	114,4	116,2	116,8	117,4	118,7*
Geharmoniseerde index CPI, Nederland	1996=100	103,7	105,8	108,2	113,8*	109,6	111,8	114,0	114,3	115,0	.
<b>7. Sociale zekerheid</b>											
WW <sup>8)</sup>	1 000	306	249	204	176	189	189	172	164	166	.
Algemene bijstandswet, (incl. RWW) periodiek algemeen <65 jaar, thuiswonend	1 000	416	380	348	.	335	331	326	323	.	.
Arbeidsongeschiktheidsuitkeringen	1 000	892	915	937	970	957	965	973	973	981	.
Ziekteverzuim (exclusief overheid) <sup>9)</sup>	%	5,6	6,0	6,1	6,1	6,3	6,4	6,0	5,7	6,1	.

<sup>1)</sup> Betreft vakverenigingen aangesloten bij de FNV, het CNV en de Vakcentrale MHP en tot 1998 de AVC.

<sup>2)</sup> De gegevens in het tweede kwartaal van 1998 zijn exclusief de acties in verband met de CAO-Gezondheidszorg en de CAO-Welzijn.

<sup>3)</sup> De samenstelling is ingaande 1999 gewijzigd (zie art. 'Banen, lonen en arbeidsduur van werknemers' in de Sociaal-economische maandstatistiek, december 2001).

<sup>4)</sup> Het besteedbaar inkomen is de som van inkomsten uit alle bronnen na aftrek van premies en belastingen.

<sup>5)</sup> De ontwikkeling van werkelijk ondervonden koopkracht.

<sup>6)</sup> Mutatie t.o.v. (de overeenkomstige periode van) voorgaand jaar; vanaf december 1999 gewijzigde cijfers vanaf 1996 vanwege nieuwe richtlijnen Nationale Rekeningen.

<sup>7)</sup> Jaar- en kwartaalcijfers zijn berekend als een gewogen gemiddelde van het maandelijks vastgestelde consumentenvertrouwen. De index is weergegeven op een schaal van -100 tot +100.

<sup>8)</sup> De WW-cijfers wijken af van eerder gepubliceerde cijfers.

In het verleden werd het aantal WW-uitkeringen gepubliceerd op transactiebasis. Hierbij werden uitkeringen gecorrigeerd met maximaal 6 maanden nagekomen informatie.

<sup>9)</sup> Inclusief zwangerschaps- en bevallingsverlof.

### 3. Index consumentenvertrouwen

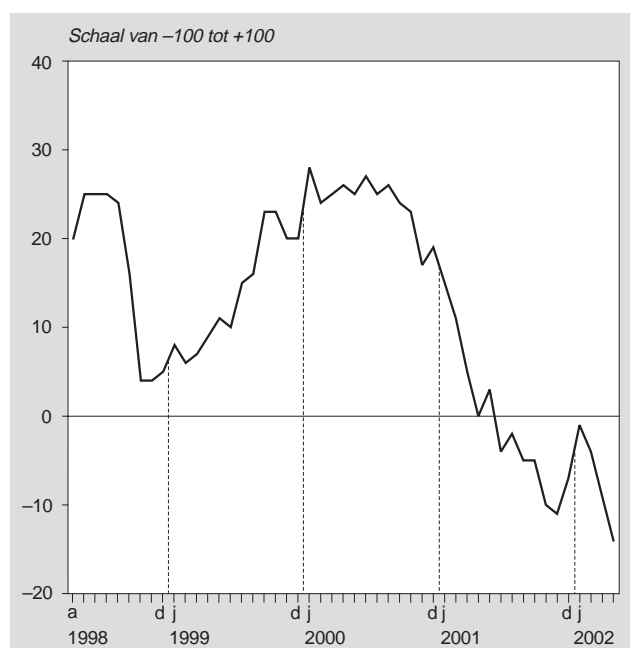

### 4. Procentuele verandering consumentenprijsindex-alle huishoudens t.o.v. overeenkomstige maand voorgaand jaar (1995=100)

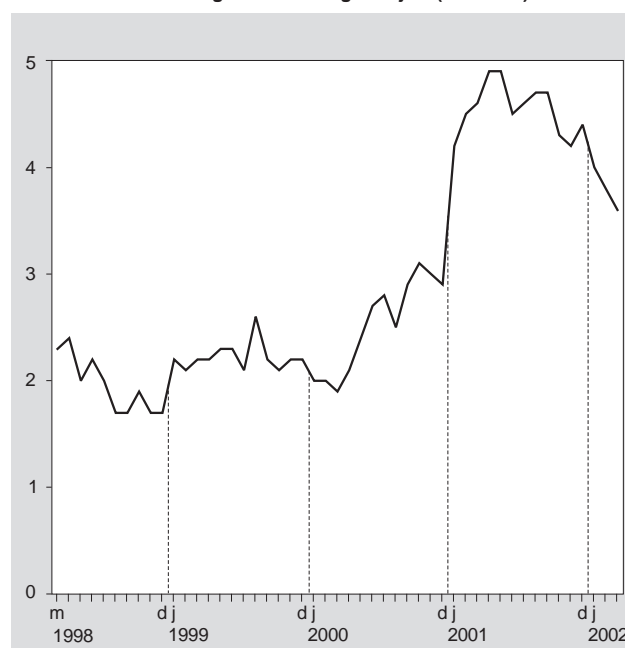

## 2.1 Banen en arbeidsvolume

Tabel 2.1.1  
Banen van werknemers naar geslacht en bedrijfstak

	2000*				2001*			
	1e kwartaal	2e kwartaal	3e kwartaal	4e kwartaal	1e kwartaal	2e kwartaal	3e kwartaal	4e kwartaal
	<i>x 1 000</i>							
<b>Totaal</b>	7 207	7 282	7 330	7 354	7 401	7 475	7 505	7 512
Landbouw en visserij	111	124	128	124	114	126	130	127
Delfstoffenwinning	9	9	9	8	8	8	8	8
Industrie	1 053	1 054	1 053	1 055	1 059	1 057	1 056	1 054
Energie en water	38	37	37	37	36	36	36	35
Bouwnijverheid	413	426	435	436	423	435	444	443
Handel, horeca en reparatie	1 510	1 521	1 528	1 541	1 562	1 569	1 565	1 568
Vervoer en communicatie	433	438	447	448	448	453	459	459
Financiële en zakelijke diensten	1 496	1 514	1 523	1 519	1 538	1 553	1 556	1 545
Overheid	902	903	903	912	922	927	929	941
Zorg en overige diensten	1 243	1 256	1 268	1 274	1 291	1 312	1 323	1 332
<b>Mannen</b>	4 086	4 130	4 150	4 145	4 154	4 196	4 209	4 199
Landbouw en visserij	75	84	86	83	76	86	88	85
Delfstoffenwinning	7	7	7	7	7	7	7	7
Industrie	805	804	805	805	804	801	802	801
Energie en water	31	30	30	30	29	29	29	29
Bouwnijverheid	378	392	400	398	385	397	404	403
Handel, horeca en reparatie	799	805	808	809	821	826	824	822
Vervoer en communicatie	314	317	320	321	321	324	328	327
Financiële en zakelijke diensten	831	846	846	845	856	867	867	860
Overheid	514	515	516	515	517	519	521	524
Zorg en overige diensten	331	330	330	332	338	340	339	342
<b>Vrouwen</b>	3 121	3 151	3 180	3 208	3 246	3 279	3 296	3 313
Landbouw en visserij	36	40	41	42	38	41	42	42
Delfstoffenwinning	1	1	1	1	1	1	1	1
Industrie	248	249	248	250	255	256	254	253
Energie en water	7	7	7	7	7	7	7	7
Bouwnijverheid	34	34	36	38	38	38	39	40
Handel, horeca en reparatie	711	715	720	731	741	743	741	746
Vervoer en communicatie	119	121	126	127	126	128	131	131
Financiële en zakelijke diensten	665	669	677	673	683	685	689	685
Overheid	388	387	387	398	405	408	408	417
Zorg en overige diensten	912	927	937	942	953	971	984	990
	<i>% verandering t.o.v. hetzelfde kwartaal van voorgaand jaar</i>							
<b>Totaal</b>	2,9	2,7	2,7	2,7	2,7	2,7	2,4	2,2
Landbouw en visserij	2,9	1,6	1,6	2,1	2,5	2,2	1,9	2,0
Delfstoffenwinning	-7,0	-3,2	-0,5	-0,5	-4,0	-6,4	-3,6	-1,6
Industrie	1,1	0,8	0,7	0,6	0,5	0,3	0,3	-0,1
Energie en water	-3,0	-3,3	-4,2	-4,5	-4,8	-4,5	-3,9	-3,5
Bouwnijverheid	3,2	3,0	2,4	2,4	2,4	2,1	1,9	1,6
Handel, horeca en reparatie	4,4	3,8	3,7	3,6	3,4	3,1	2,4	1,8
Vervoer en communicatie	3,8	3,7	3,7	3,5	3,4	3,3	2,9	2,4
Financiële en zakelijke diensten	3,9	3,8	3,5	3,2	2,9	2,5	2,1	1,8
Overheid	1,4	1,5	1,6	2,0	2,3	2,7	2,9	3,1
Zorg en overige diensten	2,4	2,7	2,9	3,2	3,9	4,4	4,3	4,6
<b>Mannen</b>	2,1	2,0	1,9	1,7	1,7	1,6	1,4	1,3
Landbouw en visserij	3,0	1,4	1,1	-0,1	1,3	2,6	2,3	2,9
Delfstoffenwinning	-6,9	-3,3	0,2	0,6	-3,5	-7,5	-5,3	-2,8
Industrie	0,7	0,1	0,2	0,0	-0,1	-0,5	-0,3	-0,5
Energie en water	-2,8	-3,4	-4,1	-4,8	-5,3	-4,9	-4,2	-3,9
Bouwnijverheid	2,8	2,2	1,5	1,8	1,7	1,3	1,1	1,1
Handel, horeca en reparatie	3,0	2,7	2,9	2,7	2,7	2,5	1,9	1,5
Vervoer en communicatie	2,7	2,8	2,7	2,6	2,3	2,4	2,5	2,0
Financiële en zakelijke diensten	4,4	4,2	3,8	3,7	3,0	2,6	2,4	1,7
Overheid	-0,1	0,6	0,7	0,3	0,7	0,7	0,9	1,8
Zorg en overige diensten	1,1	1,8	1,5	1,1	2,0	3,3	2,6	3,1
<b>Vrouwen</b>	3,9	3,7	3,7	3,9	4,0	4,1	3,6	3,3
Landbouw en visserij	2,8	2,1	2,7	6,5	4,8	1,5	1,1	0,2
Delfstoffenwinning	-7,3	-2,9	-3,9	-6,9	-6,8	-0,7	5,9	5,7
Industrie	2,6	3,0	2,5	2,5	2,7	2,9	2,4	1,4
Energie en water	-4,1	-3,3	-4,2	-3,3	-2,7	-2,6	-2,7	-1,7
Bouwnijverheid	8,3	13,2	13,1	10,2	9,8	11,8	10,5	6,7
Handel, horeca en reparatie	6,0	5,1	4,6	4,5	4,2	3,9	2,9	2,0
Vervoer en communicatie	6,6	6,3	6,3	6,0	6,3	5,6	4,0	3,2
Financiële en zakelijke diensten	3,4	3,2	3,1	2,5	2,7	2,5	1,7	1,8
Overheid	3,5	2,6	2,9	4,3	4,4	5,3	5,6	4,8
Zorg en overige diensten	2,9	3,0	3,4	4,0	4,5	4,8	4,9	5,1

Bron: CBS, Arbeidsrekeningen.

**Tabel 2.1.2**  
**Arbeidsvolume van werknemers naar geslacht en bedrijfstak**

	2000*				2001*			
	1e kwartaal	2e kwartaal	3e kwartaal	4e kwartaal	1e kwartaal	2e kwartaal	3e kwartaal	4e kwartaal
<i>1 000 arbeidsjaren</i>								
<b>Totaal</b>	5 636	5 700	5 726	5 737	5 781	5 842	5 849	5 845
Landbouw en visserij	81	89	93	90	83	91	93	91
Delfstoffenwinning	8	8	8	8	8	8	8	8
Industrie	938	941	938	937	943	943	940	936
Energie en water	35	35	34	34	33	33	33	33
Bouwnijverheid	392	405	414	413	401	413	421	419
Handel, horeca en reparatie	1 071	1 084	1 084	1 085	1 107	1 119	1 107	1 102
Vervoer en communicatie	364	369	375	376	376	380	386	384
Financiële en zakelijke diensten	1 186	1 201	1 205	1 206	1 221	1 233	1 231	1 227
Overheid	731	733	732	739	747	751	753	760
Zorg en overige diensten	830	835	843	848	861	870	877	883
<b>Mannen</b>	3 635	3 679	3 690	3 682	3 695	3 737	3 742	3 731
Landbouw en visserij	61	68	70	67	62	70	71	69
Delfstoffenwinning	7	7	7	7	7	7	7	7
Industrie	758	759	758	757	757	756	755	753
Energie en water	30	30	29	29	28	28	28	28
Bouwnijverheid	369	382	390	388	375	387	394	393
Handel, horeca en reparatie	647	656	655	652	664	672	667	661
Vervoer en communicatie	282	286	288	288	289	292	295	294
Financiële en zakelijke diensten	735	747	748	750	759	768	768	765
Overheid	468	469	469	468	471	472	474	477
Zorg en overige diensten	276	275	276	277	281	284	282	285
<b>Vrouwen</b>	2 001	2 020	2 036	2 054	2 087	2 105	2 106	2 114
Landbouw en visserij	20	21	23	23	21	22	22	22
Delfstoffenwinning	1	1	1	1	1	1	1	1
Industrie	180	181	180	181	186	187	184	164
Energie en water	5	5	5	5	5	5	5	5
Bouwnijverheid	23	23	24	25	25	26	26	27
Handel, horeca en reparatie	424	428	429	433	443	446	440	441
Vervoer en communicatie	82	83	87	88	87	88	91	90
Financiële en zakelijke diensten	450	454	458	456	463	465	463	462
Overheid	263	263	263	271	276	279	279	283
Zorg en overige diensten	553	560	567	572	580	586	595	598
<i>% verandering t.o.v. hetzelfde kwartaal van voorgaand jaar</i>								
<b>Totaal</b>	2,7	2,8	2,6	2,6	2,6	2,5	2,1	1,9
Landbouw en visserij	3,9	1,9	1,8	2,0	2,5	2,1	0,9	0,8
Delfstoffenwinning	-4,9	-2,4	-0,1	-0,3	-3,6	-6,2	-3,7	-1,8
Industrie	0,7	0,8	0,8	0,7	0,5	0,2	0,2	-0,1
Energie en water	-3,3	-3,4	-4,2	-4,6	-4,9	-4,6	-4,0	-3,6
Bouwnijverheid	3,0	2,8	2,1	2,3	2,2	1,9	1,7	1,5
Handel, horeca en reparatie	3,8	3,9	3,8	3,6	3,4	3,2	2,1	1,6
Vervoer en communicatie	3,3	3,6	3,5	3,4	3,3	3,1	2,8	2,3
Financiële en zakelijke diensten	4,4	4,2	3,8	3,6	3,0	2,7	2,2	1,8
Overheid	1,2	1,4	1,5	1,8	2,3	2,6	2,8	2,9
Zorg en overige diensten	2,5	2,8	2,9	3,1	3,8	4,2	4,1	4,1
<b>Mannen</b>	1,9	2,1	1,9	1,7	1,6	1,6	1,4	1,3
Landbouw en visserij	2,9	1,6	1,3	0,2	1,3	2,4	1,6	2,1
Delfstoffenwinning	-4,6	-2,3	0,5	0,6	-3,2	-7,0	-5,1	-2,8
Industrie	0,3	0,3	0,3	0,2	-0,1	-0,5	-0,3	-0,5
Energie en water	-3,1	-3,4	-4,2	-4,8	-5,3	-5,0	-4,2	-3,9
Bouwnijverheid	2,8	2,2	1,5	1,7	1,7	1,3	1,1	1,1
Handel, horeca en reparatie	2,3	2,8	3,0	2,7	2,6	2,5	1,8	1,5
Vervoer en communicatie	2,2	2,8	2,7	2,6	2,3	2,3	2,4	2,0
Financiële en zakelijke diensten	4,7	4,3	3,9	3,8	3,2	2,8	2,8	2,1
Overheid	-0,2	0,6	0,6	0,2	0,7	0,7	1,0	1,8
Zorg en overige diensten	0,9	1,9	1,4	1,0	1,9	3,3	2,5	3,2
<b>Vrouwen</b>	4,2	4,1	4,0	4,3	4,3	4,2	3,5	2,9
Landbouw en visserij	7,3	2,9	3,5	7,6	6,2	1,1	-1,5	-2,9
Delfstoffenwinning	-6,7	-3,3	-4,1	-6,9	-6,5	-0,3	6,1	5,9
Industrie	2,2	3,1	2,8	2,9	3,0	3,2	2,5	1,6
Energie en water	-4,8	-3,3	-4,3	-3,4	-2,6	-2,7	-2,7	-1,6
Bouwnijverheid	7,6	14,3	13,9	11,1	10,4	12,1	10,8	7,0
Handel, horeca en reparatie	6,1	5,5	5,0	5,0	4,5	4,3	2,6	1,8
Vervoer en communicatie	7,1	6,4	6,3	6,1	6,7	5,7	4,3	3,1
Financiële en zakelijke diensten	3,8	4,2	3,8	3,4	2,8	2,5	1,2	1,3
Overheid	3,9	2,9	3,1	4,6	5,0	5,9	6,1	4,7
Zorg en overige diensten	3,3	3,3	3,7	4,2	4,8	4,6	4,9	4,6

Bron: CBS, Arbeidsrekeningen.

## 2.2 Vacatures

**Tabel 2.2.1**  
Vacatures naar economische activiteit en bedrijfsgrootte

	SBI-code	2000				2001				Jaarmutatatie 2000–2001
		31 maart	30 juni	30 sept.	31 dec.	31 maart	30 juni	30 sept.	31 dec.	
		<i>x 1 000</i>								
<b>Totaal</b>		215,6	218,2	183,4	204,2	215,6	218,1	170,7	163,9	-40,3
w.v.										
Particuliere bedrijven <sup>1)</sup>		200,8	201,6	169,4	188,8	200,6	201,7	156,1	147,8	-41,0
Overheid		14,8	16,6	14,0	15,4	15,0	16,4	14,7	16,0	0,7
<b>Bedrijfssector</b>										
Landbouw en visserij	01–05	3,4	4,1	2,8	3,8	4,4	3,4	2,7	2,6	-1,2
Industrie en bouwnijverheid	10–45	50,9	54,2	42,7	43,8	45,2	45,5	35,0	33,8	-10,0
Commerciële dienstverlening	50–74	118,0	116,1	98,6	112,0	118,7	118,6	88,1	82,0	-30,0
Niet-commerciële dienstverlening	75–93	43,3	43,8	39,3	44,6	47,4	50,6	44,9	45,5	0,9
<b>Bedrijfstak</b>										
Delfstoffenwinning	10–14	0,2	0,2	0,2	0,2	0,1	0,2	0,1	0,1	-0,1
Industrie	15–37	28,9	32,6	25,3	26,4	24,5	24,8	20,0	18,5	-7,9
Energie- en waterleidingbedrijven	40–41	0,5	0,6	0,4	0,5	0,7	0,5	0,4	0,6	0,0
Bouwnijverheid	45	21,3	20,8	16,8	16,7	19,8	20,1	14,5	14,6	-2,1
Handel	50–52	36,1	37,7	31,3	35,3	35,3	35,9	26,6	25,9	-9,4
Horeca	55	9,8	9,4	7,1	7,5	9,3	9,5	8,4	7,4	-0,1
Vervoer en communicatie	60–64	11,6	12,1	12,7	12,2	11,4	10,7	8,1	7,0	-5,2
w.o. post en telecommunicatie		3,1	2,6	3,1	2,7	2,8	2,1	1,3	1,3	-1,4
Financiële instellingen	65–67	9,1	7,5	5,8	8,0	8,2	7,5	5,9	7,5	-0,4
Zakelijke dienstverlening	70–74	51,4	49,4	41,8	49,1	54,4	54,9	39,2	34,2	-14,9
w.o. computerservice, informatietechnologie		10,6	8,2	6,8	8,3	10,7	8,4	6,1	5	-3,4
Openbaar bestuur	75	9,3	9,9	8,7	9,4	9,8	9,6	9,0	10,0	0,6
Onderwijs	80	5,4	7,2	5,5	6,1	5,7	7,0	6,3	6,1	0,0
Gezondheids- en welzijnszorg	85	19,7	18,4	18,6	20,6	22,8	23,8	22,2	21,5	0,9
Cultuur en overige dienstverlening	90–93	8,9	8,3	6,5	8,5	9,1	10,3	7,5	7,9	-0,6
<b>Bedrijfsgrootte</b>										
Bedrijven met 1– 9 werknemers		57,7	50,9	39,7	49,5	54,4	61,1	45,7	44,1	-5,4
Bedrijven met 10–99 werknemers		69,9	73,5	59,9	63,1	65,0	69,6	52,4	50,4	-12,7
Bedrijven met 100 werknemers en meer		88,0	93,9	83,8	91,6	96,2	87,4	72,7	69,4	-22,2

<sup>1)</sup> Inclusief gesubsidieerde sector.

Bron: CBS, Vacature-enquête.

**Tabel 2.2.2**  
**Ontstane vacatures naar economische activiteit en bedrijfsgrootte <sup>1)</sup>**

	SBI-code	2000				2001				Jaarmutatatie 2000-2001
		31 maart	30 juni	30 sept.	31 dec.	31 maart	30 juni	30 sept.	31 dec.	
<i>x 1 000</i>										
<b>Totaal</b>		283	251	230	254	270	273	209	194	-60
w.v.										
Particuliere bedrijven <sup>2)</sup>		267	233	208	237	252	252	189	176	-60
Overheid		16	18	22	17	18	20	20	17	0
<b>Bedrijfssector</b>										
Landbouw en visserij	01-05	7	6	8	6	6	4	4	3	-2
Industrie en bouwnijverheid	10-45	59	53	38	42	49	42	33	30	-12
Commerciële dienstverlening	50-74	161	137	126	149	152	160	114	107	-42
Niet-commerciële dienstverlening	75-93	56	56	59	57	62	67	58	54	-3
<b>Bedrijfstak</b>										
Delfstoffenwinning	10-14	0	0	0	0	0	0	0	0	0
Industrie	15-37	32	33	23	27	27	27	20	18	-9
Energie- en waterleidingbedrijven	40-41	1	1	0	1	1	0	0	1	0
Bouwnijverheid	45	26	19	14	14	22	15	12	11	-3
Handel	50-52	57	54	51	61	55	52	45	44	-17
Horeca	55	17	17	13	11	17	23	16	11	0
Vervoer en communicatie	60-64	17	15	16	15	14	15	10	9	-6
w.o. post en telecommunicatie		2	2	4	4	3	3	2	2	-2
Financiële instellingen	65-67	11	7	6	10	9	7	7	8	-1
Zakelijke dienstverlening	70-74	59	44	39	52	56	63	37	34	-17
w.o. computerservice, informatietechnologie		11	4	5	7	9	6	5	4	-3
Openbaar bestuur	75	7	8	7	7	9	9	7	9	1
Onderwijs	80	10	11	15	10	9	11	14	8	-2
Gezondheids- en welzijnszorg	85	28	27	26	28	32	32	27	27	-1
Cultuur en overige dienstverlening	90-93	11	10	11	12	12	14	9	10	-2
<b>Bedrijfsgrootte</b>										
Bedrijven met 1- 9 werknemers		81	66	59	69	76	82	55	54	-15
Bedrijven met 10-99 werknemers		97	84	74	80	86	93	69	62	-18
Bedrijven met 100 werknemers en meer		106	100	96	104	108	97	85	77	-27

<sup>1)</sup> In het kwartaal eindigend op aangegeven datum.

<sup>2)</sup> Inclusief gesubsidieerde sector.

Bron: CBS, Vacature-enquête.



**Tabel 2.2.3**  
**Vervulde vacatures naar economische activiteit en bedrijfsgrootte** <sup>1) 2)</sup>

	SBI-code	2000				2001				Jaarmutatie 2000–2001
		31 maart	30 juni	30 sept.	31 dec.	31 maart	30 juni	30 sept.	31 dec.	
<i>x 1 000</i>										
<b>Totaal</b>		251	248	265	233	258	270	256	200	-33
w.v.										
Particuliere bedrijven <sup>3)</sup>		234	232	241	217	241	251	234	185	-33
Overheid		17	16	24	16	18	19	22	16	0
<b>Bedrijfssector</b>										
Landbouw en visserij	01–05	6	5	9	5	6	5	5	3	-1
Industrie en bouwnijverheid	10–45	48	49	49	41	48	42	43	31	-10
Commerciële dienstverlening	50–74	143	139	143	136	145	160	145	113	-23
Niet-commerciële dienstverlening	75–93	54	55	63	52	60	64	63	53	1
<b>Bedrijfstak</b>										
Delfstoffenwinning	10–14	0	0	0	0	0	0	0	0	0
Industrie	15–37	29	29	30	26	28	26	25	19	-7
Energie- en waterleidingbedrijven	40–41	0	0	0	0	1	1	0	0	0
Bouwnijverheid	45	19	20	18	15	19	15	18	11	-3
Handel	50–52	52	52	58	57	55	51	54	44	-13
Horeca	55	16	17	16	11	15	23	17	12	1
Vervoer en communicatie	60–64	19	15	15	16	15	15	13	10	-5
w.o. post en telecommunicatie		3	2	3	4	3	3	3	2	-2
Financiële instellingen	65–67	8	8	8	8	9	8	8	7	-1
Zakelijke dienstverlening	70–74	48	46	47	45	51	62	53	39	-5
w.o. computerservice, informatietechnologie		8	7	6	5	7	9	7	6	0
Openbaar bestuur	75	8	7	8	7	8	9	8	8	1
Onderwijs	80	9	9	17	9	9	10	14	8	-1
Gezondheids- en welzijnszorg	85	27	28	26	26	30	31	29	28	2
Cultuur en overige dienstverlening	90–93	10	11	12	10	12	13	12	9	-1
<b>Bedrijfsgrootte</b>										
Bedrijven met 1– 9 werknemers		76	73	71	59	71	76	71	56	-4
Bedrijven met 10–99 werknemers		82	81	87	77	84	88	87	64	-13
Bedrijven met 100 werknemers en meer		94	94	107	97	103	106	99	81	-16

<sup>1)</sup> Het aantal vervulde vacatures is inclusief het aantal vervallen vacatures.

<sup>2)</sup> In het kwartaal eindigend op aangegeven datum.

<sup>3)</sup> Inclusief gesubsidieerde sector.

Bron: CBS, Vacature-enquête.

## 2.3 Werkloosheid

**Tabel 2.3.1**  
Geregisteerde werklozen naar geslacht, leeftijd en duur van inschrijving, driemaandsgemiddelden <sup>1)</sup>

	2000		2001				2002	
	november	december	januari	februari	november	december	januari	februari
	<i>x 1 000</i>							
<b>Leeftijd en geslacht</b>								
Totaal	186	187	184	176	135	146	152	161
16–24 jaar	22	26	26	24	22	22	21	20
25–34 jaar	53	55	48	43	33	38	39	45
35–64 jaar	111	106	111	109	80	86	92	96
<b>Man</b>	90	101	104	98	67	75	82	82
16–24 jaar	7	12	12	11	11	11	12	11
25–64 jaar	83	89	92	87	56	64	69	71
<b>Vrouw</b>	96	86	79	78	69	71	70	79
16–24 jaar	14	14	13	13	11	11	8	8
25–64 jaar	81	72	66	65	57	60	62	71
<b>Duur inschrijving en geslacht <sup>2)</sup></b>								
Korter dan 1 jaar	108	119	119	114	89	94	102	110
man	48	61	68	65	45	49	55	56
vrouw	59	58	51	49	43	45	46	54
1 jaar of langer	78	68	65	62	47	52	50	52
man	42	40	37	33	21	26	26	27
vrouw	36	28	28	28	25	26	24	25

<sup>1)</sup> Driemaandsgemiddelden opgenomen onder de middelste maand. Niet voor seizoen gecorrigeerde cijfers.

<sup>2)</sup> Duur inschrijving volgens registratie bij arbeidsbureaus; het betreft een onafgebroken periode van inschrijving.

Bron: CBS, Enquête beroepsbevolking.

**Tabel 2.3.2**  
Geregisteerde werklozen <sup>1)</sup> van 16–64 jaar naar landsdeel en de 4 grote gemeenten <sup>2)</sup>

	2000		2001			2002	2001	2002
	4e kwartaal	1e kwartaal	2e kwartaal	3e kwartaal	4e kwartaal	1e kwartaal	1e kwartaal	
	<i>x 1 000</i>						<i>% van de beroepsbevolking</i>	
Nederland	186	176	132	141	135	161	2,4	2,2
Noord-Nederland	25	24	19	20	22	26	3,4	3,7
Oost-Nederland	35	35	30	26	30	28	2,4	1,9
West-Nederland	88	81	55	69	53	73	2,4	2,1
Zuid-Nederland	37	35	28	26	31	34	2,2	2,1
Vier grote gemeenten	46	37	21	34	24	35	4,0	3,7

<sup>1)</sup> Niet voor seizoeninvloeden gecorrigeerd.

<sup>2)</sup> Noord-Nederland: Groningen, Friesland, Drenthe  
Oost-Nederland: Overijssel, Flevoland, Gelderland  
West-Nederland: Utrecht, Noord-Holland, Zuid-Holland, Zeeland  
Zuid-Nederland: Noord-Brabant, Limburg  
4 grote gemeenten: Amsterdam, Rotterdam, 's-Gravenhage, Utrecht.

Bron: CBS, Enquête beroepsbevolking.

**Tabel 2.3.3**  
**Bij een Centrum voor werk en inkomen ingeschrevenen van 16-64 jaar naar arbeidspositie volgens de Enquête Beroepsbevolking**

	2000			2001				2002
	2e kwartaal	3e kwartaal	4e kwartaal	1e kwartaal	2e kwartaal	3e kwartaal	4e kwartaal	1e kwartaal
<i>x 1 000</i>								
Totaal ingeschreven personen <sup>1)</sup>	680	654	644	629	579	553	571	592
Geregistreeerde werklozen	173	176	186	176	132	141	135	161
Werkzame beroepsbevolking	262	256	228	236	203	179	180	175
Niet beschikbaar voor de arbeidsmarkt	245	222	230	218	244	233	255	255
<i>% van ingeschreven personen</i>								
Totaal ingeschreven personen	100	100	100	100	100	100	100	100
Geregistreeerde werklozen	25	27	29	28	23	25	24	27
Werkzame beroepsbevolking	39	39	35	37	35	32	32	30
Niet beschikbaar voor de arbeidsmarkt	36	34	36	35	42	42	45	43

<sup>1)</sup> De hier vermelde aantallen volgens de registratie zijn bepaald uit het maandelijks door het Landelijk Bureau voor de Arbeidsvoorziening aan het CBS ter beschikking gestelde databestand (het zgn. Gis-bestand).

Bron: CBS, Enquête beroepsbevolking.

**Tabel 2.3.4**  
**Werkzoekenden zonder baan <sup>1)</sup>; maandcijfers seizoensgecorrigeerd**

	2000	2001						2002		
		juli*	aug.*	sept.*	okt.*	nov.*	dec.*	jan.*	febr.*	mrt.*
<i>in % van de beroepsbevolking</i>										
België	7,0	6,5	6,5	6,6	6,7	6,7	6,7	6,7	6,8	6,8
Denemarken	4,7	4,3	4,3	4,3	4,2	4,2	4,2	4,2	4,2	4,1
Duitsland	8,1	7,9	7,9	7,9	8,0	8,0	8,0	8,1	8,1	8,1
Finland	9,8	9,0	9,1	9,1	9,2	9,2	9,3	9,1	9,0	8,9
Frankrijk	9,5	8,6	8,6	8,6	8,7	8,8	8,9	8,9	9,0	9,1
Griekenland	-	-	-	-	-	-	-	-	-	-
Ierland	4,2	3,8	3,8	3,8	3,9	4,1	4,1	4,2	4,3	4,4
Italië	10,5	9,5	9,4	9,4	9,3	-	-	9,0	-	-
Luxemburg	2,2	2,5	2,5	2,5	2,5	2,5	2,5	2,6	2,6	2,6
Nederland	2,8	2,3	2,3	2,4	2,4	2,4	2,4	2,3	2,4	-
Oostenrijk	3,7	3,6	3,6	3,7	3,7	3,8	3,9	4,0	3,9	4,0
Portugal	4,2	4,1	4,1	4,1	4,2	4,2	4,2	4,3	4,3	4,3
Spanje	14,1	12,9	12,9	12,9	12,8	12,8	12,8	12,9	12,9	12,9
Verenigd Koninkrijk	5,5	5,1	5,2	5,2	5,2	5,3	5	-	-	-
Zweden	5,9	4,9	4,9	5,1	5,2	5	5,1	5,2	5,2	5,2
EU-15	8,3	7,7	7,7	7,7	7,8	7,8	7,8	7,6	7,6	7,6
Verenigde Staten	5,5	4,6	4,9	5,0	5,4	5,6	5,7	5,6	5,6	5,7
Japan	4,7	5,0	5,0	5,3	5,4	5,4	5,5	5,3	5,3	5,2

<sup>1)</sup> Het betreft personen zonder werk die betaald werk zoeken en onmiddellijk voor een werkkring beschikbaar zijn (werkloosheid volgens de ILO-definitie). De maand- en jaarcijfers zijn door Eurostat berekend op grond van het Labour Force Survey van de EU en gegevens over de geregistreeerde werkloosheid.

Bron: Eurostat.

## 2.4 Cao-lonen

**Tabel 2.4.1**  
Cao-lonen per uur inclusief bijzondere beloningen

	Sbi-code <sup>1)</sup>	2001										2002*		
		maart	april	mei	juni	juli	aug.	sept.	okt.	nov.	dec.	jan.	febr.	maart
<i>1990=100</i>														
<b>Totaal</b>	01–93	136,3	137,5	138,0	138,4	139,7	139,7	139,7	140,2	140,2	140,2	141,2	141,2	141,5
<b>Leeftijdscategorie</b>														
Jeugd		138,7	139,6	139,8	140,1	142,5	142,5	142,5	142,9	142,9	142,9	144,7	144,7	144,9
Volwassenen		136,1	137,4	137,8	138,3	139,6	139,5	139,6	140,0	140,0	140,0	141,0	141,0	141,3
<b>Cao-sector</b>														
Particuliere bedrijven		136,6	138,2	138,6	139,0	140,5	140,5	140,5	140,8	140,9	140,9	141,8	141,9	142,2
Overheid		135,2	135,5	136,5	136,8	136,8	136,8	136,8	138,0	138,0	138,0	139,3	139,3	139,6
Gesubsidieerde sector		136,2	136,5	136,6	137,9	139,7	139,7	139,7	139,7	139,7	139,7	140,7	140,7	140,8
<b>Bedrijfssector <sup>1)</sup></b>														
Landbouw en visserij	01–05	140,1	140,1	140,1	140,1	142,2	142,2	142,2	142,3	142,3	142,3	143,7	143,7	143,7
Industrie en bouwnijverheid	10–45	136,6	139,1	139,8	140,3	141,2	141,2	141,2	141,8	141,8	141,8	142,4	142,6	143,2
Commerciële dienstverlening	50–74	136,1	137,1	137,3	137,7	139,6	139,6	139,6	139,6	139,7	139,7	140,8	140,8	141,0
Niet-commerciële dienstverlening	75–93	136,0	136,4	137,0	137,7	138,5	138,4	138,5	139,2	139,2	139,2	140,3	140,3	140,5
<b>Bedrijfstak <sup>1)</sup></b>														
Industrie	15–37	136,0	137,9	138,4	138,5	139,4	139,4	139,5	140,4	140,4	140,4	141,0	141,3	141,7
Energie- en waterleidingbedrijven	40–41	131,6	134,8	136,4	136,4	136,4	136,4	136,4	136,4	136,4	136,4	136,4	136,4	136,4
Bouwnijverheid	45	138,6	142,7	143,9	145,4	146,2	146,2	146,2	146,2	146,2	146,2	146,9	146,9	148,0
Handel	50–52	136,5	137,9	138,5	138,9	140,5	140,4	140,5	140,6	140,6	140,6	141,8	141,8	142,4
Horeca	55	136,9	136,9	137,8	137,8	142,5	142,5	142,5	142,5	142,5	142,5	143,2	143,2	143,2
Vervoer en communicatie	60–64	132,9	135,7	136,0	136,0	136,1	136,1	136,1	136,4	136,4	136,4	136,7	136,7	136,8
Financiële instellingen	65–67	135,5	135,8	135,8	137,5	140,2	140,2	140,2	140,2	140,2	140,7	140,8	140,8	140,7
Zakelijke dienstverlening	70–74	137,2	137,2	137,3	137,3	139,8	139,8	139,8	139,8	139,9	139,8	141,7	141,7	141,7
Openbaar bestuur	75	133,9	134,2	136,0	136,1	136,1	136,0	136,1	138,2	138,3	138,3	138,3	138,2	138,2
Onderwijs	80	137,6	137,6	137,6	137,6	137,6	137,6	137,6	137,6	137,6	137,6	140,8	140,8	140,8
Gezondheids- en welzijnzorg	85	136,5	136,7	136,8	138,8	140,6	140,6	140,6	140,6	140,6	140,6	141,4	141,4	142,0
Cultuur en overige dienstverlening	90–93	137,0	139,1	139,1	139,1	140,1	140,1	140,1	140,4	140,4	140,4	141,5	141,5	141,8
<b>Bedrijfsklasse <sup>1)</sup></b>														
Voedings- en genotmiddelenindustrie	15–16	136,0	138,6	138,7	139,1	140,1	140,1	140,1	140,2	140,2	140,2	141,2	141,2	141,2
Grafische industrie	22	135,4	136,5	136,5	136,5	136,6	136,6	136,6	138,4	138,4	138,4	138,5	140,5	140,5
Chemische industrie	24	137,3	142,3	142,4	142,4	142,9	142,9	142,9	142,9	142,9	142,9	144,6	144,6	144,6
Metaal- en elektrotechnische industrie	27–35	135,5	136,7	137,8	137,8	138,3	138,3	138,3	140,3	140,2	140,2	140,4	140,5	141,5
Groothandel	51	135,0	136,6	136,7	137,4	138,6	138,6	138,6	138,7	138,7	138,7	140,1	140,1	140,1
Detailhandel	52	139,7	141,3	141,3	141,5	144,0	144,0	144,0	144,1	144,1	144,4	145,3	145,3	145,6
Financiële instellingen en zakelijke dienstverlening	65–74	136,8	136,9	136,9	137,3	139,9	139,9	139,9	139,9	140,0	140,0	141,4	141,4	141,4
Bankwezen	65	135,5	135,5	135,5	137,0	140,7	140,7	140,7	140,7	140,7	140,7	140,7	140,7	140,7
Verzekeringswezen en pensioenfondsen	66	136,2	137,1	137,1	139,5	139,5	139,5	139,5	139,5	139,5	141,5	141,5	141,5	141,5

<sup>1)</sup> Indeling naar economische activiteit volgens de Standaard bedrijfsindeling (SBI 1993).

**Tabel 2.4.2**  
Cao-lonen per maand inclusief bijzondere beloningen

	Sbi-code <sup>1)</sup>	2001										2002*		
		maart	april	mei	juni	juli	aug.	sept.	okt.	nov.	dec.	jan.	febr.	maart
<i>1990=100</i>														
<b>Totaal</b>	01-93	133,1	134,3	134,8	135,2	136,5	136,5	136,5	136,9	136,9	136,9	137,9	137,9	138,2
<b>Leeftijdscategorie</b>														
Jeugd		137,0	137,9	138,1	138,4	140,8	140,8	140,8	141,2	141,2	141,2	142,9	142,9	143,1
Volwassenen		132,9	134,1	134,5	135,0	136,2	136,2	136,2	136,6	136,6	136,7	137,6	137,6	137,9
<b>Cao-sector</b>														
Particuliere bedrijven		134,8	136,3	136,7	137,1	138,6	138,6	138,6	138,9	138,9	139,0	139,8	139,9	140,2
Overheid		129,6	130,0	130,9	131,2	131,2	131,2	131,2	132,4	132,4	132,4	133,6	133,6	133,9
Gesubsidieerde sector		129,4	129,7	129,7	131,0	132,7	132,7	132,7	132,7	132,7	132,7	133,6	133,6	133,7
<b>Bedrijfssector<sup>1)</sup></b>														
Landbouw en visserij	01-05	137,0	137,0	137,0	137,0	139,2	139,2	139,2	139,2	139,2	139,2	140,6	140,6	140,6
Industrie en bouwnijverheid	10-45	134,6	137,1	137,8	138,3	139,2	139,2	139,2	139,8	139,8	139,8	140,4	140,6	141,1
Commerciële dienstverlening	50-74	134,1	135,1	135,4	135,7	137,6	137,6	137,6	137,7	137,7	137,8	138,8	138,8	139,0
Niet-commerciële dienstverlening	75-93	129,9	130,3	130,9	131,6	132,3	132,2	132,3	133,0	133,0	133,0	134,0	134,0	134,2
<b>Bedrijfstak<sup>1)</sup></b>														
Industrie	15-37	134,5	136,3	136,8	136,9	137,9	137,9	137,9	138,8	138,8	138,8	139,4	139,6	140,1
Energie- en waterleidingbedrijven	40-41	129,2	132,3	133,9	133,9	133,9	133,9	133,9	133,9	133,9	133,9	133,9	133,9	133,9
Bouwnijverheid	45	135,7	139,7	140,9	142,3	143,1	143,1	143,1	143,1	143,1	143,1	143,8	143,8	144,9
Handel	50-52	134,9	136,3	136,9	137,2	138,8	138,7	138,8	138,9	138,9	138,9	140,1	140,1	140,7
Horeca	55	136,8	136,8	137,7	137,7	142,3	142,3	142,3	142,3	142,3	142,3	143,0	143,0	143,0
Vervoer en communicatie	60-64	130,8	133,8	134,0	134,1	134,1	134,2	134,2	134,5	134,5	134,5	134,8	134,8	134,9
Financiële instellingen	65-67	129,7	129,9	129,9	131,6	134,2	134,2	134,2	134,2	134,2	134,6	134,7	134,7	134,6
Zakelijke dienstverlening	70-74	136,4	136,4	136,4	136,4	138,9	138,9	138,9	139,0	139,0	138,9	140,8	140,8	140,8
Openbaar bestuur	75	128,7	129,0	130,7	130,8	130,8	130,8	130,8	132,9	132,9	132,9	132,9	132,9	132,9
Onderwijs	80	131,4	131,4	131,4	131,4	131,4	131,4	131,4	131,4	131,4	131,4	134,4	134,4	134,4
Gezondheids- en welzijnzorg	85	129,0	129,1	129,2	131,2	132,8	132,8	132,8	132,9	132,9	132,9	133,6	133,6	134,2
Cultuur en overige dienstverlening	90-93	133,3	135,3	135,3	135,3	136,3	136,3	136,3	136,6	136,6	136,6	137,7	137,7	138,0
<b>Bedrijfsklasse<sup>1)</sup></b>														
Voedings- en genotmiddelenindustrie	15-16	136,1	138,5	138,5	139,0	140,0	140,0	140,0	140,0	140,0	140,0	141,0	141,0	141,0
Grafische industrie	22	135,5	136,5	136,6	136,6	136,7	136,7	136,7	138,5	138,5	138,5	138,6	140,5	140,5
Chemische industrie	24	133,6	138,4	138,5	138,5	138,9	139,0	139,0	139,0	139,0	139,0	140,4	140,3	140,3
Metaal- en elektrotechnische industrie	27-35	134,2	135,5	136,6	136,6	137,1	137,1	137,1	139,0	139,0	139,0	139,1	139,3	140,2
Groothandel	51	134,0	135,6	135,7	136,4	137,6	137,6	137,6	137,7	137,7	137,7	139,1	139,1	139,1
Detailhandel	52	136,9	138,5	138,5	138,5	141,0	141,0	141,0	141,1	141,1	141,3	142,2	142,2	142,5
Financiële instellingen en zakelijke dienstverlening	65-74	134,5	134,6	134,6	135,0	137,6	137,5	137,5	137,6	137,6	137,7	139,1	139,1	139,1
Bankwezen	65	127,6	127,6	127,6	129,0	132,5	132,5	132,5	132,5	132,5	132,5	132,5	132,5	132,5
Verzekeringswezen en pensioenfondsen	66	134,2	135,1	135,1	137,5	137,5	137,5	137,5	137,5	137,5	139,4	139,4	139,4	139,4

<sup>1)</sup> Indeling naar economische activiteit volgens de Standaard bedrijfsindeling (SBI 1993).

**Tabel 2.4.3**  
Contractuele loonkosten per uur inclusief bijzondere beloningen

	Sbi-code <sup>1)</sup>	2001										2002*		
		maart	april	mei	juni	juli	aug.	sept.	okt.	nov.	dec.	jan.	febr.	maart
<i>1990=100</i>														
Metaal- en elektrotechnische industrie	27-35	134,5	135,7	136,9	136,9	137,3	137,3	137,3	139,5	139,4	139,4	139,2	139,4	140,4
Verzekeringswezen en pensioenfondsen	66	136,5	137,4	137,4	139,8	139,8	139,8	139,8	139,8	139,8	141,7	141,6	141,6	141,6
Openbaar bestuur	75	134,6	134,9	136,7	136,8	136,8	136,7	136,8	139,0	139,0	139,0	139,6	139,6	139,6
Onderwijs	80	139,8	139,8	139,8	139,8	139,8	139,8	139,8	139,8	139,8	139,8	143,9	143,9	143,9
Gezondheids- en welzijnzorg	85	133,3	133,5	133,5	135,5	137,2	137,2	137,2	137,3	137,3	137,3	138,3	138,3	138,9

<sup>1)</sup> Indeling naar economische activiteit volgens de Standaard bedrijfsindeling (SBI 1993).

## 2.5 Verdiende lonen en loonkosten

Tabel 2.5.1  
Loonkosten per arbeidsjaar naar bedrijfstak

	2000*				2001*			
	1e kwartaal	2e kwartaal	3e kwartaal	4e kwartaal	1e kwartaal	2e kwartaal	3e kwartaal	4e kwartaal
<i>1 000 euro</i>								
<b>Totaal</b>	8,4	10,3	8,5	9,0	8,7	10,8	8,9	9,4
Landbouw en visserij	6,4	7,5	6,5	6,8	6,9	7,9	6,9	7,2
Delfstoffenwinning	15,2	16,5	14,9	16,4	15,8	17,5	15,7	17,5
Industrie	8,6	10,9	8,7	9,5	9,0	11,3	9,1	9,9
Energie en water	10,8	13,7	11,0	11,6	11,4	14,6	11,5	12,1
Bouwnijverheid	8,1	10,3	8,5	8,5	8,6	10,9	9,0	8,9
Handel, horeca en reparatie	7,0	8,6	7,0	7,5	7,2	9,0	7,3	7,8
Vervoer en communicatie	8,9	11,0	9,0	9,9	9,4	11,6	9,5	10,4
Financiële en zakelijke diensten	8,8	10,5	8,8	9,6	9,4	11,3	9,4	10,2
Overheid	10,3	13,0	10,5	10,8	10,7	13,5	10,9	11,3
Zorg en overige diensten	7,3	9,2	7,5	7,7	7,6	9,6	7,9	8,1
<i>% verandering t.o.v. hetzelfde kwartaal van voorgaand jaar</i>								
<b>Totaal</b>	4,8	4,5	4,4	4,6	4,6	4,9	4,8	5,0
Landbouw en visserij	5,1	5,4	6,2	6,6	7,1	4,9	5,2	5,8
Delfstoffenwinning	0,9	0,1	0,7	1,8	4,3	6,2	5,9	7,0
Industrie	5,8	5,1	5,3	5,7	4,6	4,0	4,1	3,9
Energie en water	3,3	3,5	4,1	4,1	6,0	6,1	5,3	4,9
Bouwnijverheid	6,7	6,2	4,4	4,5	6,1	5,3	5,1	5,6
Handel, horeca en reparatie	5,2	4,4	4,7	5,0	4,2	4,4	4,2	4,6
Vervoer en communicatie	4,6	4,2	4,4	3,8	5,9	5,2	4,9	5,0
Financiële en zakelijke diensten	5,3	5,4	5,7	5,2	5,8	7,3	6,2	6,3
Overheid	3,0	3,6	2,5	3,3	3,4	4,0	4,2	4,6
Zorg en overige diensten	4,3	3,8	4,1	4,1	3,6	4,2	4,5	5,1

Bron: CBS, Arbeidsrekeningen.

Tabel 2.5.2  
Loonkosten naar bedrijfstak

	2000*				2001*			
	1e kwartaal	2e kwartaal	3e kwartaal	4e kwartaal	1e kwartaal	2e kwartaal	3e kwartaal	4e kwartaal
<i>mld euro</i>								
<b>Totaal</b>	47,1	58,9	48,5	51,4	50,6	63,3	51,9	55,0
Landbouw en visserij	0,5	0,7	0,6	0,6	0,6	0,7	0,6	0,7
Delfstoffenwinning	0,1	0,1	0,1	0,1	0,1	0,1	0,1	0,1
Industrie	8,1	10,2	8,2	8,9	8,5	10,7	8,5	9,3
Energie en water	0,4	0,5	0,4	0,4	0,4	0,5	0,4	0,4
Bouwnijverheid	3,2	4,2	3,5	3,5	3,5	4,5	3,8	3,8
Handel, horeca en reparatie	7,4	9,3	7,6	8,1	8,0	10,0	8,1	8,6
Vervoer en communicatie	3,3	4,1	3,4	3,7	3,6	4,4	3,7	4,0
Financiële en zakelijke diensten	10,5	12,6	10,6	11,5	11,4	13,9	11,5	12,5
Overheid	7,5	9,5	7,7	8,0	8,0	10,2	8,2	8,6
Zorg en overige diensten	6,1	7,7	6,3	6,5	6,5	8,4	6,9	7,1
<i>% verandering t.o.v. hetzelfde kwartaal van voorgaand jaar</i>								
<b>Totaal</b>	7,6	7,4	7,2	7,3	7,3	7,5	7,0	7,0
Landbouw en visserij	9,1	7,5	8,2	8,8	9,7	7,0	6,1	6,7
Delfstoffenwinning	-4,0	-2,3	0,6	1,4	0,5	-0,3	1,9	5,1
Industrie	6,5	5,9	6,1	6,4	5,1	4,2	4,3	3,7
Energie en water	-0,2	0,0	-0,3	-0,7	0,7	1,2	1,1	1,2
Bouwnijverheid	9,9	9,2	6,6	6,8	8,5	7,3	6,9	7,2
Handel, horeca en reparatie	9,1	8,5	8,6	8,8	7,7	7,7	6,4	6,2
Vervoer en communicatie	8,1	8,0	8,1	7,3	9,3	8,5	7,8	7,3
Financiële en zakelijke diensten	10,0	9,9	9,7	9,1	9,0	10,2	8,5	8,2
Overheid	4,3	5,1	4,0	5,2	5,8	6,6	7,1	7,6
Zorg en overige diensten	6,9	6,7	7,1	7,3	7,5	8,6	8,8	9,5

Bron: CBS, Arbeidsrekeningen.

## 2.6 Consumentenprijzen

Tabel 2.6.1  
Consumentenprijsindexcijfers, (1995=100)

	Jan.	Febr.	Maart	April	Mei	Juni	Juli	Aug.	Sept.	Okt.	Nov.	Dec.	Jaar
<b>Alle huishoudens</b>													
1996	100,6	101,0	102,0	102,3	102,0	101,6	101,9	101,7	102,7	102,9	102,8	102,7	102,0
1997	102,8	103,0	103,8	103,9	104,2	103,6	104,0	104,3	105,2	105,3	105,4	105,1	104,2
1998	104,7	105,3	106,2	106,4	106,3	105,9	106,1	106,1	107,0	107,3	107,2	106,9	106,3
1999	107,0	107,5	108,5	108,7	108,7	108,3	108,3	108,9	109,4	109,5	109,6	109,2	108,6
2000	109,1	109,6	110,6	111,0	111,3	111,2	111,3	111,6	112,6	112,9	112,9	112,4	111,4
2001	113,7	114,5	115,7	116,4	116,7	116,2	116,4	116,8	117,9	117,8	117,6	117,4	116,4
2002	118,3	118,8	119,9*										
<b>Alle huishoudens, afgeleid</b>													
1996	99,9	100,3	101,2	101,5	101,3	100,9	101,2	101,0	102,0	102,2	102,1	102,0	101,3
1997	101,9	102,1	102,8	102,9	103,1	102,6	103,0	103,3	104,3	104,4	104,4	104,1	103,3
1998	103,5	104,1	105,0	105,2	105,1	104,7	104,9	104,9	105,8	106,1	106,0	105,7	105,1
1999	105,3	105,8	106,7	107,0	107,0	106,6	106,5	107,1	107,6	107,7	107,8	107,5	106,9
2000	106,9	107,5	108,5	108,8	109,1	109,1	109,1	109,4	110,4	110,8	110,8	110,2	109,2
2001	110,4	111,1	112,3	113,0	113,4	112,9	113,1	113,4	114,5	114,5	114,2	114,0	113,1
2002	114,9	115,4	116,5*										
<b>Werknemersgezinnen met laag inkomen</b>													
1996	100,6	100,9	101,9	102,2	101,9	101,5	101,8	101,6	102,5	102,8	102,6	102,5	101,9
1997	102,7	102,9	103,7	103,8	104,0	103,5	103,9	104,1	105,0	105,1	105,2	104,9	104,1
1998	104,6	105,2	106,0	106,3	106,2	105,7	105,9	105,9	106,8	107,0	107,0	106,7	106,1
1999	106,8	107,4	108,3	108,5	108,5	108,1	108,0	108,6	109,1	109,2	109,4	109,0	108,4
2000	108,8	109,4	110,4	110,6	111,0	110,9	110,9	111,3	112,3	112,6	112,7	112,1	111,1
2001	113,4	114,3	115,4	116,1	116,5	116,0	116,2	116,5	117,6	117,6	117,4	117,1	116,2
2002	118,0	118,5	119,6*										
<b>Werknemersgezinnen met laag inkomen, afgeleid</b>													
1996	99,9	100,2	101,2	101,5	101,2	100,8	101,1	100,9	101,8	102,1	101,9	101,9	101,2
1997	101,8	102,0	102,7	102,8	103,0	102,5	102,9	103,2	104,1	104,2	104,3	104,0	103,1
1998	103,4	104,0	104,8	105,1	105,0	104,5	104,7	104,7	105,6	105,9	105,8	105,5	104,9
1999	105,1	105,6	106,5	106,8	106,8	106,4	106,3	106,9	107,3	107,4	107,6	107,2	106,7
2000	106,7	107,2	108,2	108,5	108,8	108,8	108,8	109,1	110,1	110,5	110,5	110,0	108,9
2001	110,1	110,9	112,1	112,8	113,1	112,6	112,8	113,2	114,2	114,2	114,0	113,8	112,8
2002	114,5	115,0	116,1*										
<b>Werknemersgezinnen met hoog inkomen</b>													
1996	100,3	100,8	101,8	102,1	101,9	101,4	101,3	101,2	102,3	102,5	102,4	102,3	101,7
1997	102,2	102,5	103,4	103,5	103,7	103,1	103,1	103,5	104,6	104,7	104,7	104,3	103,6
1998	103,8	104,5	105,5	105,7	105,6	105,1	105,1	105,1	106,1	106,4	106,3	106,0	105,4
1999	105,9	106,5	107,6	107,8	107,9	107,4	107,2	107,9	108,5	108,6	108,7	108,3	107,7
2000	108,0	108,7	109,9	110,2	110,6	110,5	110,2	110,6	111,8	112,1	112,1	111,5	110,5
2001	112,5	113,4	114,7	115,5	115,9	115,3	115,1	115,5	116,8	116,8	116,5	116,3	115,4
2002	117,0	117,6	118,9*										
<b>Werknemersgezinnen met hoog inkomen, afgeleid</b>													
1996	99,8	100,2	101,2	101,6	101,3	100,8	100,8	100,7	101,8	102,0	101,9	101,8	101,2
1997	101,5	101,7	102,6	102,7	102,9	102,3	102,4	102,7	103,8	103,9	104,0	103,6	102,8
1998	102,9	103,5	104,5	104,8	104,7	104,2	104,2	104,2	105,2	105,5	105,4	105,0	104,5
1999	104,5	105,1	106,2	106,5	106,5	106,1	105,9	106,5	107,1	107,2	107,4	107,0	106,3
2000	106,4	107,1	108,3	108,6	108,9	108,9	108,6	109,0	110,2	110,5	110,5	109,8	108,9
2001	109,8	110,7	112,0	112,8	113,1	112,6	112,4	112,8	114,1	114,0	113,8	113,6	112,6
2002	114,3	114,9	116,1*										

Bron: CBS, consumentenprijzen.

**Tabel 2.6.2**  
**Geharmoniseerde consumentenprijsindex (1996=100)**

	1999	2000	2001	2001										2002		
				febr.	maart	april	mei	juni	juli	aug.	sept.	okt.	nov.	dec.	jan.	febr.*
België	103,6	106,4	109,0	107,8	108,0	109,0	109,5	109,8	108,4	109,8	110,0	109,8	109,8	109,7	108,7	110,5
Duitsland	102,8	104,9	107,4	106,8	107,0	107,3	107,9	108,1	108,1	107,9	107,9	107,5	107,3	107,4	108,5	108,7
Finland	103,9	107,0	109,8	108,5	109,0	109,5	110,5	110,6	109,7	109,9	110,9	110,8	110,4	110,4	110,9	111,2
Frankrijk	102,5	104,4	106,3	105,0	105,5	106,1	106,8	106,8	106,6	106,6	106,8	106,9	106,6	106,7	107,2	107,4
Griekenland	112,6	115,8	120,1	116,6	119,3	120,6	121,2	121,1	118,7	118,7	121,2	121,6	121,7	123,1	122,4	121,0
Ierland	106,0	111,5	116,0	113,4	114,3	115,2	115,9	116,7	116,4	116,7	117,1	117,7	117,5	118,5	118,3	119,0
Italië	105,7	108,4	110,9	108,9	110,0	110,8	111,2	111,5	111,2	110,8	111,2	111,8	112,0	112,1	112,1	111,8
Luxemburg	103,4	107,3	109,9	108,5	109,1	109,5	110,7	111,0	109,6	110,4	110,6	110,7	110,7	110,4	109,6	110,9
Nederland	105,8	108,2	113,8	111,7	113,0	113,9	114,2	113,8	113,7	114,0	115,2	115,3	115,0	114,8	116,1	116,7
Oostenrijk	102,5	104,5	106,9	106,2	106,4	106,9	107,1	107,2	107,1	106,8	107,2	107,4	107,4	107,7	107,9	108,0
Portugal	106,4	109,4	114,2	112,2	112,7	113,4	114,4	114,7	114,9	114,7	114,7	115,1	115,8	116,0	116,1	115,9
Spanje	106,0	109,7	113,2	111,2	112,1	113,1	113,6	113,8	113,0	113,1	113,7	114,4	114,6	114,9	114,7	114,8
EURO-12	103,8	106,3	108,9	107,6	108,2	108,8	109,4	109,5	109,2	109,1	109,5	109,6	109,5	109,6	110,1	110,2
Denemarken	105,4	108,3	110,7	109,5	110,2	110,8	111,4	111,2	110,8	110,7	111,3	111,4	111,2	111,4	111,6	112,1
Ver. Koninkrijk	104,8	105,6	106,9	105,7	106,1	106,7	107,5	107,7	106,9	107,3	107,6	107,4	107,2	107,5	107,1	107,3
Zweden	103,4	104,8	107,6	105,6	106,4	107,5	108,3	108,1	107,4	107,6	108,9	108,7	108,8	108,9	108,2	108,5
EU-15	104,3	106,4	108,9	107,6	108,2	108,8	109,4	109,5	109,1	109,1	109,5	109,6	109,4	109,6	109,9	110,0
IJsland <sup>1)</sup>	105,4	110,0	117,3	112,0	112,8	114,2	116,0	118,1	119,1	119,1	120,1	120,8	121,3	121,8	122,9	122,6
Noorwegen <sup>1)</sup>	106,8	110,0	113,0	112,8	113,1	113,7	114,2	114,2	112,4	112,1	112,8	112,8	112,7	112,8	112,9	113,3

<sup>1)</sup> De landen IJsland en Noorwegen berekenen eveneens een geharmoniseerde index volgens de uitgangspunten van de Europese Unie (EU). Deze landen zijn echter geen lid van de EU.



## 2.7 Consumentenvertrouwen

**Tabel 2.7.1**  
Consumentenvertrouwen, economisch klimaat en koopbereidheid (oorspronkelijke cijfers)

	2001									2002			
	april	mei	juni	juli	aug.	sept.	okt.	nov.	dec.	jan.	febr.	maart	april
<b>Consumentenvertrouwen</b>	0	3	-4	-2	-5	-5	-10	-11	-7	-1	-4	-9	-14
Mutatie t.o.v. voorgaande maand	-6	3	-6	1	-3	1	-5	-2	4	6	-3	-4	-5
zelfde maand van het afgelopen jaar	-27	-22	-30	-27	-31	-29	-32	-28	-26	-17	-15	-14	-14
<b>Economisch klimaat</b>	-26	-20	-29	-28	-35	-33	-41	-45	-36	-18	-20	-24	-33
Mutatie t.o.v. voorgaande maand	-13	7	-9	1	-7	2	-8	-4	9	17	-1	-5	-8
zelfde maand van het afgelopen jaar	-56	-46	-56	-53	-60	-56	-62	-59	-50	-29	-19	-11	-6
<b>Koopbereidheid</b>	17	17	13	15	15	14	12	11	12	10	6	2	-1
Mutatie t.o.v. voorgaande maand	-1	1	-4	1	0	0	-3	-1	1	-2	-4	-4	-3
zelfde maand van het afgelopen jaar	-7	-6	-14	-10	-12	-11	-13	-8	-10	-8	-13	-16	-18

Bron: CBS, Consumenten conjunctuuronderzoek.

**Tabel 2.7.2**  
Consumentenvertrouwen, economisch klimaat en koopbereidheid (na verwijdering van seizoeninvloeden)

	2001									2002			
	april	mei	juni	juli	aug.	sept.	okt.	nov.	dec.	jan.	febr.	maart	april
<b>Consumentenvertrouwen</b>	1	2	-4	-5	-8	-8	-10	-8	-2	-3	-3	-7	-12
<b>Economisch klimaat</b>	-21	-20	-28	-31	-38	-38	-44	-41	-33	-23	-18	-22	-28
<b>Koopbereidheid</b>	16	16	12	13	12	13	12	14	18	10	6	2	-2

Bron: CBS, Consumenten conjunctuuronderzoek.

**Tabel 2.7.3**  
Houdingen en verwachtingen van consumenten t.a.v. de economische situatie in Nederland en de eigen financiële situatie

	2001									2002			
	april	mei	juni	juli	aug.	sept.	okt.	nov.	dec.	jan.	febr.	maart	april
Aantal respondenten	972	992	956	930	927	947	963	975	966	969	997	1 006	980
	%												
1. Economische situatie laatste 12 maanden													
- verbeterd	18	17	14	13	11	10	12	8	8	8	7	4	3
- verslechterd	31	29	35	35	39	38	36	44	46	40	43	51	56
Saldo	-13	-12	-21	-22	-28	-28	-24	-35	-38	-33	-36	-47	-52
2. Economische situatie komende 12 maanden													
- verbeteren	9	11	8	9	7	11	6	7	12	24	21	23	15
- verslechteren	48	39	45	43	50	48	64	62	46	28	25	24	28
Saldo	-40	-27	-38	-34	-43	-38	-59	-55	-34	-4	-4	-2	-13
3. Financiële situatie laatste 12 maanden													
- verbeterd	33	33	29	29	31	29	28	30	25	29	25	22	22
- verslechterd	13	15	18	17	16	15	13	14	13	13	15	21	24
Saldo	19	18	11	12	15	15	15	16	12	16	10	2	-2
4. Financiële situatie komende 12 maanden													
komende 12 maanden													
- verbeteren	22	21	19	21	20	24	22	20	24	24	21	20	21
- verslechteren	12	11	15	12	13	13	14	14	10	10	11	11	11
Saldo	10	9	4	9	8	11	8	7	14	14	9	9	10
5. Gunstige tijd voor aankoop duurzame artikelen													
- gunstige tijd	33	35	37	37	34	32	27	28	28	22	18	18	14
- ongunstige tijd	12	11	12	14	13	15	15	18	18	22	21	23	27
Saldo	21	24	24	24	21	17	12	10	10	0	-3	-5	-13

Bron: CBS, Consumenten conjunctuuronderzoek.

## 2.8 Sociale zekerheid

**Tabel 2.8.1**  
Ziekteverzuim exclusief zwangerschaps- en bevallingsverlof (exclusief overheid)

	SBI- code	1999		2000			2001				
		4e kwartaal	1e kwartaal	2e kwartaal	3e kwartaal	4e kwartaal	1e kwartaal	2e kwartaal	3e kwartaal	4e kwartaal	
		%									
<b>Totaal</b>		5,6	5,9	5,3	5,2	5,6	5,8	5,3	5,1	5,5	
<b>Bedrijfssector</b>											
Landbouw en visserij	01-05	4,0	4,0	3,9	3,7	4,1	3,7	3,3	3,4	3,0	
Industrie en bouwnijverheid	10-45	6,5	6,5	5,9	5,5	6,4	6,4	6,0	5,6	6,3	
Commerciële dienstverlening	50-74	4,7	5,1	4,6	4,7	4,8	5,0	4,6	4,6	4,8	
Niet-commerciële dienstverlening	75-93	7,2	7,5	6,8	6,5	7,3	7,3	6,8	6,2	6,9	
<b>Bedrijfstak</b>											
Delfstoffenwinning	10-14	4,6	4,9	4,2	4,0	4,9	4,6	4,2	3,4	3,9	
Industrie	15-37	6,9	7,0	6,3	5,9	6,8	6,9	6,4	6,0	6,8	
Energie- en waterleidingbedrijven	40-41	6,8	7,8	6,0	6,0	7,0	7,1	5,8	5,4	5,5	
Bouwnijverheid	45	5,6	5,2	5,0	4,8	5,4	5,2	5,1	4,8	5,2	
Handel	50-52	4,2	4,7	4,3	4,1	4,3	4,5	4,3	4,2	4,3	
Horeca	55	3,3	3,9	3,5	4,3	3,4	3,5	3,7	3,8	3,5	
Vervoer en communicatie <sup>1)</sup>	60-64	5,7	5,9	4,9	5,3	5,7	5,7	5,2	5,1	5,8	
Financiële instellingen	65-67	4,6	5,4	4,8	4,7	5,0	5,7	4,8	4,5	4,7	
Zakelijke dienstverlening	70-74	5,3	5,5	5,1	5,1	5,4	5,6	5,0	5,0	5,4	
Gezondheids- en welzijnszorg	85	7,9	8,5	7,5	7,2	8,0	8,2	7,6	6,8	7,5	
Cultuur en overige dienstverlening	90-93	4,9	4,8	4,5	4,4	5,2	4,7	4,7	4,1	5,1	
<b>Bedrijfsklasse</b>											
Voedings- en genotmiddelenindustrie	15-16	6,3	6,0	5,4	5,2	6,5	6,3	5,7	5,2	6,0	
Grafische industrie	22	5,7	5,4	5,2	4,9	5,6	6,2	5,5	4,7	5,7	
Aardolie- en chemische industrie	23-25	5,6	6,2	5,3	5,0	5,8	6,0	5,8	5,0	5,7	
Metaal- en elektrotechnische industrie	27-35	6,1	6,3	5,7	5,2	5,9	6,1	5,5	5,2	5,9	
Rest industrie <sup>1)</sup>		9,4	9,5	8,7	8,0	9,3	9,1	8,9	8,6	9,3	
Autohandel en -reparatie	50	3,5	4,0	3,9	3,5	3,7	4,1	3,8	4,0	3,9	
Groothandel	51	4,1	4,5	4,2	4,0	4,2	4,5	4,3	4,2	4,5	
Detailhandel	52	4,4	5,0	4,4	4,4	4,5	4,6	4,4	4,3	4,2	
Openbaar vervoer en wegvervoer	60	5,1	5,4	4,7	5,0	4,9	5,1	4,7	4,3	4,9	
Rest vervoer en communicatie	61-64	6,1	6,3	5,2	5,4	6,4	6,2	5,7	5,8	6,5	
Schoonmaakbedrijven	747	6,7	7,6	6,8	6,8	6,7	7,2	7,0	6,8	7,5	
Rest zakelijke dienstverlening		5,1	5,1	4,8	4,8	5,2	5,3	4,6	4,7	5,0	
Ziekenhuizen	8511	7,6	8,1	7,1	6,7	7,6	8,1	7,1	6,3	6,9	
Verpleeg- en bejaardentehuizen	8531	8,5	9,3	8,4	7,7	8,9	8,9	8,3	7,4	8,1	
Rest gezondheids- en welzijnszorg		7,5	8,0	7,0	7,0	7,5	7,6	7,1	6,7	7,2	
<b>Bedrijfs grootte</b>											
Bedrijven met 1- 9 werknemers		3,0	3,1	2,8	2,9	2,8	2,6	2,8	3,2	3,0	
Bedrijven met 10-99 werknemers		4,7	4,9	4,5	4,3	4,8	5,0	4,7	4,4	4,8	
Bedrijven met 100 werknemers en meer		7,3	7,8	6,9	6,6	7,6	7,8	7,1	6,6	7,1	
<b>Verzekeringsvorm</b>											
Volledig eigen-ricodragers		6,7	7,1	6,3	6,1	6,8	6,9	6,4	5,9	6,5	
Gedeeltelijk herverzekerd		5,1	5,5	5,0	4,8	5,0	5,3	4,8	4,6	4,8	
Volledig herverzekerd		3,8	4,1	3,7	3,7	3,9	4,2	3,9	4,0	4,1	

<sup>1)</sup> Inclusief sociale werkvoorziening.

Bron: CBS, kwartaalonderzoek ziekteverzuim.

**Tabel 2.8.2**  
**Ziekteverzuim inclusief zwangerschaps- en bevallingsverlof (exclusief overheid)**

	SBI- code	1999				2000				2001				
		4e kwartaal	1e kwartaal	2e kwartaal	3e kwartaal	4e kwartaal	1e kwartaal	2e kwartaal	3e kwartaal	4e kwartaal	1e kwartaal	2e kwartaal	3e kwartaal	4e kwartaal
		%												
<b>Totaal</b>		6,2	6,5	5,9	5,8	6,3	6,4	6,0	5,7	6,1				
<b>Bedrijfssector</b>														
Landbouw en visserij	01-05	4,4	4,2	4,3	4,0	4,4	4,0	3,9	3,7	3,1				
Industrie en bouwnijverheid	10-45	6,7	6,7	6,1	5,8	6,6	6,6	6,2	5,8	6,5				
Commerciële dienstverlening	50-74	5,3	5,7	5,2	5,2	5,4	5,6	5,2	5,1	5,4				
Niet-commerciële dienstverlening	75-93	8,3	8,7	8,0	7,6	8,4	8,5	8,0	7,3	8,0				
<b>Bedrijfstak</b>														
Delfstoffenwinning	10-14	4,8	5,0	4,3	4,1	5,0	4,7	4,3	3,5	4,0				
Industrie	15-37	7,2	7,3	6,6	6,2	7,1	7,2	6,7	6,3	7,1				
Energie- en waterleidingbedrijven	40-41	7,1	8,1	6,3	6,3	7,3	7,3	6,0	5,6	5,6				
Bouwnijverheid	45	5,7	5,3	5,0	4,9	5,5	5,4	5,2	4,9	5,3				
Handel	50-52	4,7	5,3	4,8	4,7	4,8	5,0	4,8	4,7	4,8				
Horeca	55	3,7	4,4	3,8	4,7	3,8	3,9	4,1	4,1	3,9				
Vervoer en communicatie <sup>1)</sup>	60-64	6,3	6,3	5,3	5,5	6,0	6,1	5,6	5,4	6,2				
Financiële instellingen	65-67	5,5	6,4	5,6	5,5	6,0	6,5	5,6	5,3	5,5				
Zakelijke dienstverlening	70-74	6,0	6,1	5,9	5,8	6,1	6,3	5,6	5,6	6,0				
Gezondheids- en welzijnszorg	85	9,4	10,0	9,0	8,6	9,5	9,6	9,1	8,2	8,8				
Cultuur en overige dienstverlening	90-93	5,3	5,3	5,2	5,1	5,5	5,2	5,2	4,7	5,4				
<b>Bedrijfsklasse</b>														
Voedings- en genotmiddelenindustrie	15-16	6,8	6,4	5,8	5,7	6,9	6,8	6,1	5,7	6,5				
Grafische industrie	22	6,2	5,8	5,6	5,5	6,0	6,8	6,1	5,3	6,4				
Aardolie- en chemische industrie	23-25	6,0	6,6	5,7	5,5	6,3	6,4	6,2	5,3	6,0				
Metaal- en elektrotechnische industrie	27-35	6,3	6,5	5,8	5,4	6,1	6,3	5,7	5,4	6,1				
Rest industrie <sup>1)</sup>		9,7	9,9	9,0	8,3	9,6	9,4	9,2	8,9	9,6				
Autohandel en -reparatie	50	3,7	4,3	4,1	3,7	4,0	4,3	4,0	4,2	4,1				
Groothandel	51	4,4	4,8	4,6	4,3	4,6	4,8	4,7	4,6	4,9				
Detailhandel	52	5,1	5,7	5,1	5,1	5,1	5,3	5,1	4,9	4,9				
Openbaar vervoer en wegvervoer	60	5,2	5,5	4,8	5,2	5,0	5,3	4,9	4,5	5,3				
Rest vervoer en communicatie	61-64	7,2	7,0	5,8	5,8	7,0	6,8	6,2	6,4	7,1				
Schoonmaakbedrijven	747	7,5	8,3	7,8	7,3	7,3	7,8	7,7	7,5	8,1				
Rest zakelijke dienstverlening		5,7	5,7	5,6	5,6	5,9	6,0	5,3	5,3	5,6				
Ziekenhuizen	8511	9,2	9,8	8,7	8,2	9,1	9,7	8,7	7,8	8,5				
Verpleeg- en bejaardentehuizen	8531	10,2	11,0	10,0	9,3	10,5	10,4	10,0	8,9	9,5				
Rest gezondheids- en welzijnszorg		8,7	9,2	8,3	8,1	8,8	8,9	8,5	7,8	8,3				
<b>Bedrijfs grootte</b>														
Bedrijven met 1- 9 werknemers		3,4	3,5	3,2	3,2	3,2	3,0	3,3	3,5	3,3				
Bedrijven met 10-99 werknemers		5,2	5,3	4,9	4,8	5,2	5,4	5,2	4,8	5,2				
Bedrijven met 100 werknemers en meer		8,2	8,7	7,8	7,5	8,4	8,6	7,9	7,4	7,9				
<b>Verzekeringsvorm</b>														
Volledig eigen-risicodragers		7,5	7,8	7,1	6,8	7,6	7,6	7,1	6,6	7,3				
Gedeeltelijk herverzekerd		5,6	5,9	5,5	5,3	5,5	5,8	5,3	5,1	5,2				
Volledig herverzekerd		4,2	4,5	4,1	4,1	4,3	4,7	4,4	4,4	4,5				

<sup>1)</sup> Inclusief sociale werkvoorziening.

Bron: CBS, kwartaalonderzoek ziekteverzuim.

**Tabel 2.8.3**  
**Uitkeringen krachtens de Werkloosheidswet <sup>1)</sup>**

	2000			2001			2002	
	oktober	november	december	januari	oktober	november	december	januari
	<i>x 1 000</i>							
<b>Totaal <sup>2)</sup></b>	185,9	188,8	189,4	194,3	162,6	166,3	166,0	177,1
<b>Geslacht</b>								
Man	102,6	105,1	107,5	112,3	90,0	93,2	94,1	102,3
Vrouw	83,3	83,7	81,8	82,0	72,5	73,0	71,9	74,8
<b>Leeftijd</b>								
15-24 jaar	6,8	7,3	7,5	8,5	5,9	6,6	6,8	8,3
25-34 jaar	34,0	35,0	35,2	36,6	28,5	29,9	30,0	33,8
35-44 jaar	36,3	36,9	37,3	38,8	32,3	33,6	34,1	37,3
45-54 jaar	38,6	39,4	39,3	40,1	32,1	32,8	33,0	35,4
55-64 jaar	70,0	70,1	69,8	70,2	63,7	63,3	62,1	62,1
<b>Provincie</b>								
Groningen	8,4	8,8	9,1	9,6	7,2	7,5	7,7	8,7
Friesland	9,7	10,1	10,8	11,7	8,3	8,5	8,8	9,9
Drenthe	7,1	7,4	7,9	8,6	6,1	6,5	6,6	7,5
Overijssel	12,0	12,1	12,3	12,9	10,1	10,3	10,4	11,3
Flevoland	3,4	3,4	3,4	3,4	3,0	3,1	3,1	3,2
Gelderland	19,6	19,9	19,9	20,5	17,6	18,0	18,0	19,0
Utrecht	9,8	9,9	9,6	9,6	8,8	8,8	8,8	9,2
Noord-Holland	26,1	26,1	25,5	25,4	23,3	23,7	23,3	23,9
Zuid-Holland	38,4	38,6	38,2	38,4	33,1	33,6	32,8	34,4
Zeeland	4,9	5,2	5,3	5,5	3,8	4,0	4,0	4,3
Noord-Brabant	29,6	30,1	30,2	31,2	26,2	26,9	26,9	29,0
Limburg	16,3	16,4	16,4	16,8	14,3	14,6	14,8	15,7
<b>Duur van de uitkering</b>								
0 tot 6 maanden	48,5	55,3	58,2	62,1	45,6	52,3	53,1	64,4
6 maanden tot 1 jaar	30,6	29,2	28,5	28,3	27,8	26,8	26,6	26,8
1 jaar en langer	106,9	104,3	102,7	103,8	89,1	87,2	86,3	85,9

<sup>1)</sup> Niet-beëindigde WW-uitkeringen aan het eind van de verslagperiode.

<sup>2)</sup> Inclusief onbekend.

Bron: CBS, Sociale Zekerheidsstatistieken.

**Tabel 2.8.4**  
**Arbeidsongeschiktheidsuitkeringen ultimo de verslagperiode**

	2000				2001			
	september	oktober	november	december	september	oktober	november	december
	<i>x 1 000</i>							
<b>Totaal<sup>1)</sup></b>	945,8	948,3	952,7	957,0	973,5	975,0	977,9	981,4
<b>Geslacht</b>								
Man	548,3	548,8	550,1	551,2	551,3	551,1	551,9	552,6
Vrouw	397,5	399,5	402,6	405,8	422,2	423,9	426,0	428,8
<b>Leeftijd</b>								
15–24 jaar	29,9	30,0	30,4	30,7	31,4	31,5	31,6	31,9
25–34 jaar	100,5	101,0	101,9	102,8	103,9	104,3	104,6	105,3
35–44 jaar	169,4	170,0	171,1	172,3	177,4	177,9	178,6	179,5
45–54 jaar	286,4	287,8	289,7	291,2	289,8	289,6	290,1	290,4
55–64 jaar	358,5	358,3	358,4	358,9	369,8	370,6	371,9	373,1
<b>Regio</b>								
Groningen	35,4	35,5	35,7	35,9	36,4	36,5	36,6	36,7
Friesland	36,6	36,6	36,8	36,9	37,0	35,5	35,6	35,6
Drenthe	31,5	31,5	31,6	31,7	32,2	32,3	32,4	32,5
Overijssel	66,1	66,3	66,6	67,0	68,7	68,8	69,0	69,1
Flevoland	18,6	18,7	18,8	19,0	19,8	19,9	20,0	20,1
Gelderland	111,2	111,5	112,0	112,5	113,9	114,0	114,2	114,7
Utrecht	62,5	62,8	63,2	63,5	65,3	65,4	65,4	65,8
Noord-Holland	163,4	163,9	164,6	165,4	168,5	168,8	169,2	170,1
Zuid-Holland	156,1	156,6	157,4	158,6	162,3	162,7	163,1	163,8
Zeeland	18,0	18,0	18,1	18,2	18,4	18,4	18,6	18,7
Noord-Brabant	137,1	137,3	137,8	138,2	139,9	140,2	140,7	141,1
Limburg	83,1	83,3	83,6	83,8	84,9	85,1	85,3	85,7
Buitenland	21,4	21,4	21,4	21,3	21,1	21,1	21,2	21,1
<b>Mate van arbeidsongeschiktheid</b>								
Gedeeltelijk (15%–< 80%)	253,6	255,2	256,5	258,5	266,6	267,6	,	,
Volledig (80–100%)	691,7	692,6	695,7	698,0	695,1	695,5	,	,
<b>Arbeidsongeschiktheidsregeling</b>								
WAO	762,2	764,4	768,4	772,0	787,0	788,7	790,9	793,7
WAZ	57,3	57,3	57,3	57,6	56,9	56,5	56,9	57,2
Wajong	126,3	126,6	127,0	127,3	129,6	129,9	130,1	130,5

<sup>1)</sup> Inclusief onbekend.

Bron: CBS, Sociale Zekerheidsstatistieken.

**Tabel 2.8.5**  
**Uitkeringen krachtens de Algemene bijstandswet <sup>1)</sup>**

	2000				2001			
	juli	augustus	september	oktober	juli	augustus	september	oktober
	<i>x 1000</i>							
<b>Totaal <sup>2)</sup></b>	345,1	342,8	340,6	338,1	324,9	323,8	322,8	322,5
<b>Geslacht</b>								
Man	146,4	144,9	143,5	142,0	134,7	133,9	133,5	133,7
Vrouw	198,7	197,9	197,0	196,0	190,2	189,8	189,3	188,8
<b>Leeftijd</b>								
15-24 jaar	27,4	27,0	26,8	26,6	25,5	25,4	25,3	25,6
25-34 jaar	83,5	82,5	81,4	80,4	73,9	73,4	72,9	72,7
35-44 jaar	94,5	93,8	93,2	92,4	88,7	88,3	88,0	87,7
45-54 jaar	77,0	76,8	76,4	76,1	73,4	73,2	73,0	72,7
55-64 jaar	62,7	62,7	62,7	62,6	63,4	63,5	63,6	63,8
<b>Duur van de uitkering</b>								
Korter dan 1 jaar	68,1	67,1	66,4	65,9	63,4	63,1	63,2	64,1
1 jaar en langer	277,0	275,7	274,2	272,3	261,5	260,7	259,5	258,4
<b>Leefvorm</b>								
Alleenstaand	188,2	186,8	185,4	184,0	176,7	176,0	175,4	175,6
Alleenstaande ouder	97,4	97,2	96,8	96,2	94,0	93,9	93,6	93,2
(Echt)paar	58,5	57,9	57,4	56,9	53,4	53,1	53,0	53,0
Anders	1,0	1,0	1,0	1,0	0,7	0,7	0,7	0,7

<sup>1)</sup> Niet-beëindigde Abw-uitkeringen aan het eind van de verslagmaand.

<sup>2)</sup> Inclusief onbekend.

Bron: CBS, Bijstandskennmerkenstatistiek.

## 2.9 Vakverenigingen

**Tabel 2.9**  
Leden van de vakcentrales

	2000		2001			2002	
	1 oktober		1 januari	1 april	1 juli	1 oktober	1 januari
	<i>x 1 000</i>						
Totaal <sup>1)</sup>	1 803,1		1 796,0	1 799,8	1 800,3	1 796,8	1 787,7
Federatie Nederlandse Vakbeweging	1 234,2		1 226,6	1 229,1	1 229,4	1 226,0	1 230,0
Christelijk Nationaal Vakverbond	354,5		354,3	355,5	355,9	355,9	351,4
Vakcentrale Middelbaar en Hoger Personeel	214,3		215,1	215,2	215,0	215,0	206,3

<sup>1)</sup> Betreft ledentallen van vakverenigingen aangesloten bij de FNV, het CNV en de Vakcentrale MHP.

Bron: CBS, Statistiek van de vakbeweging, Kwartaalenquête.





### **3. Technische toelichtingen**



### 3. Technische toelichtingen

#### Arbeidsrekeningen

*Banen en arbeidsvolume van werknemers, loonkosten (tabel 2.1.1, 2.1.2, 2.5.1, 2.5.2)*

De Arbeidsrekeningen vormen een geïntegreerd stelsel van gegevens over de arbeidsmarkt. Gegevens uit allerlei bronnen worden in een statistisch integratieproces samengebracht om tot zo nauwkeurig mogelijke ramingen van arbeidsmarktgegevens te komen. Belangrijke bronnen voor de Arbeidsrekeningen zijn de jaar- en kwartaalcijfers uit de Enquête Werkgelegenheid en Lonen, de Enquête Beroepsbevolking en de Statistiek Verloonde dagen en Loonsommen van het CBS. Voor het samenstellen van de kwartaalgegevens over werkgelegenheid en lonen is vooral gebruik gemaakt van de uitkomsten uit de Enquête Werkgelegenheid en Lonen. Dit onderzoek meet elk kwartaal het aantal banen en de loonsommen van werknemers, op basis van een steekproef bij bedrijven en instellingen.

De hier gepubliceerde gegevens over banen, arbeidsvolume en loonkosten hebben uitsluitend betrekking op werknemers.

*Werknemers* zijn personen die arbeid verrichten in loondienst. Als werknemer worden alle ingezet en niet-ingezet personen beschouwd, die in dienstbetrekking werkzaam zijn (inbegrepen directeuren van NV's en BV's; hun salarissen zijn ook in de loonkosten begrepen).

Een *baan* is een arbeidsplaats die bezet wordt door een werknemer. Met het aantal banen wordt bedoeld het gemiddelde aantal banen in een kwartaal (of in een jaar). Omdat één persoon meerdere banen kan hebben is het aantal banen gelijk of groter dan het aantal werknemers.

Het opgetelde aantal arbeidsuren van alle werknemers (in een kwartaal) wordt het *arbeidsvolume* genoemd. Het arbeidsvolume wordt hier uitgedrukt in arbeidsjaren: dat wordt berekend door alle (voltijd-, deeltijd- en flexibele) banen in een jaar om te rekenen naar voltijdbanen of voltijdequivalenten. Het voltijdequivalent van een baan wordt bepaald door de overeengekomen jaarlijkse arbeidsduur, die bij die baan behoort, te delen door de overeengekomen jaarlijkse arbeidsduur die bij een voltijdbaan (in de bedrijfstak) behoort. Zo leveren twee halve banen samen één arbeidsjaar op.

De *loonkosten* geven de kosten van de werkgever weer die direct samenhangen met het inzetten van werknemers in het productieproces. Het begrip loonkosten bestaat uit de volgende elementen: lonen en salarissen (inclusief de ingehouden loonbelasting en sociale premies), bijzondere beloningen (zoals vakantietoeslag), loon in natura, onkostenvergoedingen in verband met de dienstbetrekking (zoals kosten woon-werkverkeer) en sociale premies ten laste van de werkgever (betalingen en afdrachten in het kader van de wettelijke en contractuele sociale zekerheid).

De gegevens worden niet voor seizoenen gecorrigeerd. Om deze reden worden alleen jaar-op-jaarmutaties van dezelfde kwartalen gepubliceerd.

Wat betreft de gegevens over arbeidsvolume en loonkosten sluiten de Arbeidsrekeningen en de Nationale rekeningen op elkaar aan. Het begrip 'loonkosten' in de Arbeidsrekeningen komt overeen met het begrip 'beloning van werknemers' in de Nationale rekeningen - 'beloning' heeft daar betrekking op de vergoeding voor geleverde arbeid.

#### Relatie tussen de P-serie bedrijfstakindeling van Nationale rekeningen en SBI 1993

Nationale rekeningen, P-serie	Sbi-code
Landbouw en visserij	15-02
Delfstoffenwinning	10-14
Industrie	15-37
Energie- en waterleidingbedrijven	40-41
Bouwnijverheid	45
Handel, horeca en reparatie	50-52, 55
Vervoer en communicatie	60-64
Financiële en zakelijke dienstverlening	65-74
Overheid (exclusief overig onderwijs)	75, 80 (exclusief sbi 804)
Zorg en dienstverlening (inclusief overig onderwijs)	85, 90-95 (inclusief sbi 804)

#### Cao-lonen

*(tabel 2.4.1-2.4.3)*

Uit de statistiek Indexcijfers van cao-lonen komen elke maand cijfers beschikbaar over de contractuele loon- en arbeidsduurontwikkeling. Deze cijfers hebben betrekking op de loon- en arbeidsduurgegevens zoals die staan vermeld in collectieve arbeidsovereenkomsten en andere collectieve loonregelingen (cao's). Bij dit onderzoek worden geen enquêteformulieren aan bedrijven en instellingen verstuurd, maar wordt gebruik gemaakt van de in cao's opgenomen gegevens.

Hieronder volgt een beknopte toelichting op deze cijfers. Een meer uitgebreide beschrijving kunt u vinden in het *Supplement bij de Sociaal-economische maandstatistiek 1993, no. 3* en in de publicatie *Arbeid en lonen van werknemers 1993 (CBS 1994)*. Praktische informatie over het gebruik van indexcijfers voor leveringscontracten met een lange doorlooptijd is opgenomen in de brochure *Prijsindexering in leveringscontracten (CBS 1996)*.

#### Begrippen

De statistiek biedt indexcijfers over de ontwikkeling van:

- de cao-lonen;
- de contractuele loonkosten;
- de contractuele arbeidsduur.

Met de *indexcijfers van de cao-lonen* wordt de ontwikkeling van de bruto lonen weergegeven waarop werknemers bij een normale arbeidsduur onvoorwaardelijk recht hebben. Hierbij wordt een onderscheid gemaakt naar cao-lonen inclusief bijzondere beloningen en cao-lonen exclusief bijzondere beloningen, en tussen cao-lonen per uur en cao-lonen per maand. Het cao-loon inclusief bijzondere beloningen omvat de volgende elementen:

- het loon voor normale arbeidstijd;
- alle bindend voorgeschreven, regelmatig betaalde toeslagen;
- alle bindend voorgeschreven bijzondere (niet maandelijks) beloningen, zoals de vakantietoeslag of de eindejaarsuitkering.

Uitgesloten zijn dus toeslagen die in de cao's voorwaardelijk zijn gesteld, zoals een leeftijdstoeslag of een toeslag voor ploegendienst, en individuele loonstijgingen.

De bruterings van de overhevelingstoeslag (vanaf januari 2001) is zodanig in de indexcijfers verwerkt, dat de bruterings niet leidt tot loonmutaties, voorzover niet van de wettelijke bruteringsregeling (verhoging van het loon met 1,9 procent met een maximum van 791,85 euro per jaar) is afgeweken.

De *indexcijfers van de contractuele loonkosten* geven de ontwikkeling weer van de loonkosten voor werkgevers. Hiertoe wordt het bovenvermelde cao-loon inclusief bijzondere beloningen uitgebreid met:

- alle wettelijk voorgeschreven sociale lasten (premies voor WAO, WW, wachtgeld en ZFW, uitgezonderd premie ZW) en (t/m 2000) de overhevelingstoeslag,
- alle contractueel aangegane, bindend voorgeschreven sociale lasten (premies voor VUT, (pre)pensioen, bovenwettelijke verzekering voor arbeidsongeschiktheid e.d. en sociale en bedrijfstakingfondsen).

De *indexcijfers van de contractuele arbeidsduur* geven de ontwikkeling weer van de in cao's overeengekomen jaarlijkse arbeidsduur van volwassen voltijdwerknemers. Deze contractuele arbeidsduur is te beschouwen als het maximaal aantal te werken uren per jaar. Dit wordt berekend door de normale arbeidsduur (zoals vermeld in de cao) te verminderen met het aantal officiële feestdagen (vastgesteld op zes dagen per jaar), het aantal onvoorwaardelijke vakantiedagen en eventuele arbeidsduurverkorting. Met voorwaardelijke arbeidsduurverkorting, bijvoorbeeld vanwege leeftijd of ploegendienst, wordt geen rekening gehouden.

#### Populatie

Het onderzoek omvat cao's van bedrijven en instellingen uit alle bedrijfstakken en grootklassen, behalve:

- particuliere huishoudens met personeel in loondienst (Sbi-code 95);
- ambassades, consulaten en internationale gemeenschapsorganen (Sbi-code 99).

Buiten beschouwing blijft de loon- en arbeidsduurontwikkeling van:

- werknemers die geen voltijd baan hebben;
- werknemers die niet onder een cao vallen.

Per cao gemeten loon- en arbeidsduurontwikkelingen worden samengevoegd en gewogen met behulp van loonsommen waarin ook werknemers die geen voltijd baan hebben én werknemers die niet onder een cao vallen zijn meegenomen. Er wordt dus verondersteld dat de cao-loonmutaties ook betrekking hebben op werknemers die in deeltijd werken of die niet onder de werkingssfeer van een cao vallen. In 1990, het basisjaar van de huidige reeks indexcijfers, hadden twee van de drie werknemers een voltijd baan en viel ongeveer driekwart van alle werknemers onder de werkingssfeer van een cao.

#### Beschikbare cijfers

De indexcijfers zijn in een aantal varianten beschikbaar:

- cao-lonen per maand inclusief bijzondere beloningen;
- cao-lonen per maand exclusief bijzondere beloningen;
- cao-lonen per uur inclusief bijzondere beloningen;
- contractuele loonkosten per uur inclusief bijzondere beloningen;
- jaarlijkse contractuele arbeidsduur van volwassen voltijdwerknemers.

De indexcijfers van de cao-lonen per maand ontwikkelen zich onafhankelijk van wijzigingen in de arbeidsduur (normale arbeidsduur, verlofdagen en arbeidsduurverkorting). Deze wijzigingen zijn wel van invloed op de indexcijfers van de cao-lonen per uur, de contractuele loonkosten per uur en natuurlijk de jaarlijkse contractuele arbeidsduur.

Een uitsplitsing van de indexcijfers van de cao-lonen is beschikbaar naar categorie werknemers (jeugd en volwassenen), cao-sector (particuliere bedrijven, overheid en gesubsidieerde sector) en economische activiteit (bedrijfssector, bedrijfstak en -klasse). De indexcijfers van de contractuele loonkosten zijn beschikbaar naar economische activiteit en die van de contractuele arbeidsduur naar cao-sector en economische activiteit.

In de indexcijfers zijn regelingen verwerkt die op het moment van samenstellen van de cijfers bekend waren. Daarna kunnen de gegevens nog wijzigen als cao's met terugwerkende kracht worden

afgesloten. De eerst gepubliceerde indexcijfers zijn daarom vaak lager dan de later gepubliceerde voorlopige en definitieve indexcijfers. De gegevens van een kalenderjaar worden definitief vastgesteld, als alle cao's zijn afgesloten, maar uiterlijk in de maand mei van het daarop volgende jaar.

Voor een correct gebruik dienen indexcijfers van eenzelfde status te worden gehanteerd. Dit betekent dus dat eerst gepubliceerde cijfers vergeleken moeten worden met eerst gepubliceerde, voorlopige met voorlopige en definitieve met definitieve cijfers.

#### Methode

Om een goed beeld van de contractuele loon- en arbeidsduurontwikkeling te krijgen, is het niet nodig alle cao's waar te nemen. Enkele uitzonderingen daargelaten worden alleen cao's waargenomen die voor minstens 500 werknemers gelden én loontabellen bevatten. Van deze cao's worden niet alle loon- en arbeidsduurgegevens verwerkt, maar enkele representatieve meetpunten (zwaartepunten): ruim 8100 voor de reeks 1990=100. De veranderingen per meetpunt worden in een aantal stappen samengevoegd tot te publiceren uitkomsten.

Eenmaal per tien jaar wordt het aantal meetpunten vastgesteld. De keuze van de meetpunten is gebaseerd op de verdeling van de werknemers over de loonschalen in het basisjaar. Informatie over deze verdeling wordt via een eenmalig onderzoek verkregen. Daarbij wordt ook het gewicht (loonsommen) van de meetpunten per cao vastgesteld. Deze gewichten blijven constant totdat het basisjaar wordt aangepast. Door het constant houden van deze gewichten hebben veranderingen in de samenstelling van de werknemerspopulatie per cao (zoals de leeftijdsopbouw) geen invloed op de indexcijfers. De gewichten per bedrijfsklasse en cao-sector worden wel ieder jaar aangepast. Hierdoor zijn verschuivingen in de aantallen werknemers naar bedrijfsklasse en cao-sector wel van invloed op de indexcijfers.

#### Standaard bedrijfsindeling (SBI 1993)

Voor de indeling van bedrijven naar economische activiteit wordt de Standaard bedrijfsindeling van 1993 (SBI 1993) gebruikt. Dit is een CBS-indeling waarbij de economische activiteit van een bedrijf of instelling gekenmerkt wordt door het voortgebrachte product, de in het productieproces gebruikte grondstoffen en hulpdiensten, en de aard van het productieproces. De SBI heeft een hiërarchische opbouw. Het hoogste niveau is een indeling in vier bedrijfssectoren. Deze bedrijfssectoren zijn onderverdeeld in zestien bedrijfstakken, die op hun beurt weer gesplitst zijn in bedrijfstakken en bedrijfstakgroepen. De cijfercodes die voor de indeling worden gebruikt vormen niet altijd een aaneensluitende reeks. Het ontbreken van bepaalde codes betekent dus niet automatisch dat deze groepen in de statistiek ontbreken. In de tabellen worden de uitkomsten gedetailleerd naar de vier bedrijfssectoren, alle waargenomen bedrijfstakken met uitzondering van de bedrijfstak delfstofwinning, en een selectie van de belangrijkste bedrijfstakken.

#### Consumentenprijsindex

(tabel 2.6.1–2.6.2)

De consumentenprijsindex (CPI) meet de gemiddelde prijsverandering van de aankopen die huishoudens doen om in hun levensonderhoud te voorzien. Naast de dagelijkse boodschappen gaat het om zaken als woninghuur, energie en duurzame goederen (auto's e.d.). De CPI houdt ook rekening met de prijs van overheidsdiensten en met consumptiegebonden belastingen, zoals onroerende-zaakbelasting en motorrijtuigenbelasting. Daarentegen blijven verzekerde ziektekosten buiten beschouwing.

De prijzen worden verspreid over het hele land gemeten. Dat gebeurt voor een deel door enquêtrices, die de winkels bezoeken.

Daarnaast vindt er schriftelijke en telefonische enquêtering plaats. In de meeste gevallen wordt de prijs eens per maand waargenomen. Producten die in een maand sterk fluctueren, zoals verse groenten en vers fruit, vereisen een meer frequente meting. Bij andere onderdelen van de CPI, bijvoorbeeld bij woninghuur, kan juist worden volstaan met een lagere frequentie.

Voor drie bevolkingsgroepen wordt maandelijks een consumentenprijsindex berekend:

- alle particuliere huishoudens in Nederland;
- werknemers met een laag inkomen, d.w.z. in het basisjaar 1995 een bruto gezinsinkomen van minder dan 40 477 euro (mediaan van de inkomensverdeling);
- werknemers met een hoog inkomen, d.w.z. in 1995 een bruto gezinsinkomen van meer dan 40 477 euro.

Voor deze groepen wordt bovendien een afgeleide CPI samengesteld. Deze is berekend als de gewone CPI exclusief het effect van tariefsveranderingen van de indirecte belastingen (BTW en accijnzen) en de consumptiegebonden belastingen.

#### *Geharmoniseerde Consumentenprijsindex*

Het CBS stelt sinds maart 1997, naast de nationale consumentenprijsindex, ten behoeve van de Europese Unie (EU) ook de geharmoniseerde consumentenprijsindex van Nederland samen. De geharmoniseerde index dient voor vergelijkingen binnen de Europese Unie, maar is minder geschikt om de nationale inflatie weer te geven.

De consumentenprijsindex voor de monetaire unie (EURO-12, CPIMU) geeft de gemiddelde prijsontwikkeling weer in de landen die deelnemen aan de Economische en Monetaire Unie, ofwel de Eurozone. Tot december 2000 waren dat 11 lidstaten. Vanaf januari 2001 heeft de CPIMU betrekking op de Eurozone inclusief het nieuw toegetreden Griekenland.

De EU-15 geeft de gemiddelde prijsontwikkeling weer van de 15 lidstaten van de Europese Unie.

#### *Geharmoniseerde index versus nationale consumentenprijsindex*

Het belangrijkste verschil tussen de geharmoniseerde index en de nationale consumentenprijsindex betreft de consumptiepakketten waarop zij betrekking hebben. Wonen in een eigen huis (huurwaarde), consumptiegebonden belastingen (onroerendezaakbelasting, motorrijtuigenbelasting e.d.) en contributies aan sportverenigingen, maatschappelijke organisaties e.d. worden bijvoorbeeld wel meegenomen in de nationale index, maar niet in de geharmoniseerde. Anderzijds is bij de geharmoniseerde index een groter deel van de kosten van de gezondheidszorg inbegrepen dan in de nationale index.

Een ander verschil tussen beide indices is dat in de nationale index de prijsstijgingen van de particuliere consumptie van Nederlanders in het buitenland wordt meegenomen. Daarentegen weegt in de geharmoniseerde index de particuliere consumptie van buitenlanders in Nederland mee.

#### *Wijzigingen in de geharmoniseerde index vanaf januari 2000*

Met ingang van januari 2000 is de dekking van de geharmoniseerde index uitgebreid. Daarbij is zowel het inbegrepen pakket goederen en diensten uitgebreid als de bevolking waarop de index betrekking heeft.

De volgende artikelen zijn toegevoegd:

- Afvalstoffenheffing en rioolrecht,
- Een deel van de gezondheidszorg. Inbegrepen waren al een aantal niet onder een verzekering vallende uitgaven. Daaraan zijn toegevoegd medische artikelen en diensten, welke zijn geconsumeerd door particulier verzekerden, ook als deze door de particuliere verzekeraar zijn vergoed. Niet inbegrepen zijn echter ziekenhuisdiensten. Ook is niet inbegrepen de medische

consumptie van personen welke onder de Ziekenfondswet verzekerd zijn, en welke door het ziekenfonds wordt betaald.

- Collegegelden en lesgelden,
- Eigen bijdragen aan de kinderopvang in crèches en dergelijke,
- Diensten van de ziektekostenverzekeraars,
- Schadeverzekeringen, maar geen levensverzekeringen.

De geharmoniseerde consumentenprijsindex heeft tot december betrekking gehad op de consumptie van Nederlandse ingezetenen binnen Nederland. Uitgesloten was de consumptie van bewoners van institutionele huishoudens. Ook consumptie in het buitenland is in de berekening uitgesloten. De dekking van de geharmoniseerde index is op twee punten uitgebreid:

- De consumptieve uitgaven van niet-ingezetenen, welke binnen Nederland worden gedaan, worden meegenomen. Bijvoorbeeld uitgaven van buitenlandse toeristen in Nederlandse hotels.
- De consumptieve uitgaven van bewoners van instellingen en tehuizen. Het gaat hierbij niet om de kosten van bijvoorbeeld de zorg die een bejaardentehuis aan de bewoners biedt, maar om de persoonlijke uitgaven voor goederen en diensten die niet door het tehuis worden verstrekt.

#### *Wijzigingen in de geharmoniseerde index vanaf januari 2001*

Per januari 2001 wordt de dekking van de geharmoniseerde index weer verder uitgebreid. De volgende artikelen zijn toegevoegd:

- Een deel van de gezondheidszorg, namelijk ziekenhuisdiensten. Een aantal niet onder een verzekering vallende uitgaven in verband met ziekte was al vanaf de start van de geharmoniseerde index daarbij inbegrepen. In januari 2000 zijn daar aan toegevoegd medische artikelen en diensten, welke zijn geconsumeerd door particulier verzekerden, ook als deze door de particuliere verzekeraar worden vergoed. Niet inbegrepen waren echter ziekenhuisdiensten. Deze zijn nu toegevoegd. De medische consumptie van mensen die onder de Ziekenfondswet verzekerd zijn en welke door het ziekenfonds wordt betaald, is niet inbegrepen in de geharmoniseerde index.
- Sociale bescherming. Hieronder worden verstaan allerlei soorten zorg voor ouderen, gehandicapten, kinderen en andere groepen. Meer concreet omvat het de eigen bijdragen die deze groepen betalen voor het verkrijgen van deze zorg, zoals ouderbijdragen voor kinderopvang, eigen bijdragen in de thuiszorg, en ook de eigen bijdragen die worden betaald door bewoners van verzorgingshuizen, verpleeghuizen en andere intramurale zorg.

### **Consumentenvertrouwen**

#### *Consumenten Conjunctuur Onderzoek (CCO), april 2002*

*(tabel 2.7.1–2.7.3)*

In opdracht van de Europese Commissie houdt het Centraal Bureau voor de Statistiek sinds 1972 regelmatig conjunctuurenquêtes onder consumenten. Hoofddoel van deze enquêtes is het verschaffen van actuele informatie over consumentenvertrouwen en consumentenverwachtingen met betrekking tot de algemene economische ontwikkeling en de financiële situatie van het eigen huishouden. Vanaf april 1986 vinden deze conjunctuurenquêtes maandelijks plaats.

De steekproef in april 2002 omvatte 1 483 telefoonnummers, waarbij 980 maal respons is verkregen. De totale non-respons bedroeg in maart 34 procent

De indicator van het *consumentenvertrouwen* geeft aan in hoeverre dat consumenten vinden dat het economisch gezien beter of slechter gaat en wordt bepaald op basis van de mening van de consument over het algemene economische klimaat en over de eigen financiële situatie. Maandelijks worden hierover in het CCO

vijf vragen gesteld aan ongeveer duizend personen. Daarnaast bevat het CCO onder andere vragen over de verwachtingen voor de werkloosheid, de inflatie en over het spaargedrag en aankoopplannen van huishoudens.

De ondervraagden kunnen vinden dat het beter gaat (de 'optimisten'), dat het slechter gaat (de 'pessimisten') of dat de situatie gelijk blijft. Als er evenveel optimistische als pessimistische consumenten zijn, heeft het consumentenvertrouwen de waarde nul. Een waarde van tien betekent dat de optimisten een meerderheid van tien procent hebben ten opzichte van de pessimisten.

Twee van de vragen gaan over de economische situatie in het algemeen. Het CBS berekent uit de antwoorden hierop de indicator van het economisch klimaat. De overige drie vragen gaan over de financiële situatie van het eigen huishouden. Daaronder is ook de vraag of de tijd gunstig is voor aankopen van duurzame goederen. De antwoorden op deze drie vragen worden samengevat in de indicator van de koopbereidheid.

Het CBS berekent ook tijdreeksen van het consumentenvertrouwen, economisch klimaat en koopbereidheid na verwijdering van seizoeninvloeden. De berekening van de seizoeninvloeden wordt eenmaal per jaar geactualiseerd. Dat is in januari 2002 gebeurd op basis van de cijfers tot en met december 2001. Daardoor zijn de seizoengecorrigeerde cijfers vanaf 1996 tot en met 2001 bijgesteld, en zijn geringe afwijkingen met eerder gepubliceerde uitkomsten mogelijk.

#### Economische activiteit

De verzameling van werkzaamheden, gericht op de productie van goederen en diensten. Het gaat hierbij niet alleen om activiteiten van het bedrijfsleven, maar ook om activiteiten van niet op winst gerichte instellingen en de overheid. Zie ook *Standaard bedrijfsindeling*.

#### Geregistreerde werkloosheid

(tabel 2.3.1–2.3.4)

Het CBS stelt sinds 1988 gegevens samen over de geregistreerde werkloosheid. De toegepaste methode staat beschreven in het artikel 'Hoe telt het CBS het aantal geregistreerde werklozen'. Dit artikel is opgenomen in de CBS-publicatie *Enquête beroepsbevolking 1994*. In dezelfde publicatie is ook het artikel 'Tijdreeksen geregistreerde werkloosheid en beroepsbevolking' opgenomen. Voor de jaren 1970–1994 vindt men hierin tijdreeksen van de werkzame en werkloze beroepsbevolking en van de geregistreerde werkloosheid.

Geregistreerde werklozen zijn mensen die bij 'Centra voor werk en inkomen (CWI)'; staan ingeschreven, direct beschikbaar zijn voor een baan van minstens twaalf uur per week en geen werk hebben of werk van minder dan twaalf uur per week. De cijfers over de geregistreerde werkloosheid zijn gebaseerd op de registratie van de CWI en de Enquête beroepsbevolking (EBB) van het CBS. Voor de EBB wordt jaarlijks één op de honderd inwoners van Nederland geïnterviewd. De geregistreerde werkloosheidscijfers hebben een onnauwkeurigheidsmarge omdat ze gebaseerd zijn op een steekproefonderzoek. Alleen uit grote veranderingen of uit veranderingen die zich gedurende een langere periode aftekenen mogen conclusies worden getrokken over de tendens van de werkloosheid.

#### Standaard bedrijfsindeling (SBI)

De indeling van bedrijven en instellingen naar hun economische activiteit. De indeling is overeenkomstig de Standaard bedrijfsindeling 1993. De SBI 1993 kent bedrijfstakken, die zijn onderverdeeld in bedrijfsklassen.

Zie ook *economische activiteit*.

#### Uitkeringen krachtens de Werkloosheidswet (WW)

(tabel 2.8.3)

In tabel 2.8.3 wordt informatie gegeven over het aantal uitkeringen krachtens de Werkloosheidswet. Het betreft de uitkeringen die aan het eind van de desbetreffende maanden niet waren beëindigd, de zogeheten lopende uitkeringen.

##### Populatie

Afhankelijk van de arbeidsmarktsituatie van een persoon voor de intreding van de volledige of gedeeltelijke werkloosheid kan aanspraak bestaan op meer dan een uitkering. Er is dan sprake van samenloop van uitkeringen. Het gaat hierbij om enkele duizendtallen. Bij een dergelijke samenloop zijn van elke uitkering de gegevens opgenomen. De tabel geeft dus geen informatie over het aantal mensen dat een of meer uitkeringen ontvangt, maar wel over het aantal werkloosheidsuitkeringen en de bijbehorende kenmerken van de uitkering of uitkeringontvanger.

##### Achtergrondvariabelen

De *leeftijd* in de tabel is de leeftijd aan het eind van het desbetreffende maand.

De *duur van de uitkering* geeft het aantal maanden of het aantal jaren weer dat is verstreken tussen de datum waarop het recht op een uitkering is aangevangen en de laatste dag van de maand.

#### Uitkeringen krachtens de Arbeidsongeschiktheidsregelingen

(tabel 2.8.4)

In tabel 2.8.4 wordt informatie gegeven over het aantal arbeidsongeschiktheidsuitkeringen krachtens de Wet op de arbeidsongeschiktheidsverzekering (WAO), de Wet arbeidsongeschiktheidsverzekering zelfstandigen (WAZ) en de Wet arbeidsongeschiktheidsvoorziening jonggehandicapten (Wajong).

Deze regelingen zijn van kracht sedert de invoering op 1 januari 1998 van de Wet premiedifferentiatie en marktwerking bij arbeidsongeschiktheidsverzekeringen (PEMBA). Met de invoering van de Wet PEMBA is de Algemene Arbeidsongeschiktheidswet (AAW) ingetrokken. Personen die een AAW-uitkering ontvingen, hebben vanaf 1 januari 1998 recht op een uitkering krachtens de WAZ of Wajong. De WAO is van toepassing geworden op het overheidspersoneel. Tot 1998 had het overheidspersoneel recht op een aan de AAW gerelateerde uitkering. Bovendien kon men onder bepaalde voorwaarden aanspraak maken op een bovenwettelijke (aanvullende) uitkering.

##### Populatie

Afhankelijk van de arbeidsmarktsituatie voor de intreding van de volledige of gedeeltelijke arbeidsongeschiktheid kan aanspraak bestaan op meer dan een uitkering. Er is dan sprake van samenloop van uitkeringen. Het gaat hierbij om meer dan tienduizend uitkeringen. Bij een dergelijke samenloop zijn van elke uitkering de gegevens opgenomen. De tabellen geven dus geen informatie over het aantal mensen dat een of meer uitkeringen ontvangt, maar wel over het aantal arbeidsongeschiktheidsuitkeringen en de bijbehorende kenmerken van de uitkering of uitkeringontvanger.

### Nuluitkeringen

De gepubliceerde aantallen zijn inclusief nuluitkeringen. Nuluitkeringen zijn uitkeringen die niet tot uitbetaling komen door korting op de uitkering, sanctie of schorsing.

Korting op de uitkering leidend tot een nuluitkering wordt veroorzaakt doordat men voldoende inkomsten uit arbeid of een andere sociale zekerheidsuitkering heeft. Een sanctie kan worden opgelegd omdat men niet voldoet aan de voorschriften op grond waarvan voortzetting van de uitkering afhankelijk is. Een dergelijke sanctie wordt opgelegd in het kader van de Wet Boeten, Maatregelen en Terug- en invordering sociale zekerheid (wet BMT). Een uitkering kan worden geschorst op opgeschort als de uitvoeringinstelling sociale zekerheid aanwijzingen heeft dat aan het recht op een uitkering kan worden getwijfeld.

### Uitkeringen krachtens de Algemene bijstandswet (ABW)

(tabel 2.8.5)

In tabel 2.8.5 wordt informatie gegeven over het aantal huishoudens met een uitkering krachtens de Algemene bijstandswet (ABW). De uitkomsten over de ABW hebben betrekking op thuiswonenden jonger dan 65 jaar met een periodieke algemene bijstandsuitkering. Dit is een uitkering om in de noodzakelijke kosten van het bestaan te kunnen voorzien. In september 2001 is het aantal bijstandsuitkeringen gedaald tot circa 323 duizend.

De resultaten van de ABW worden samengesteld op basis van waarneming van gegevens bij alle gemeenten. Deze gegevens worden vanaf 1996 maandelijks aan het CBS verstrekt.

De in deze tabellen gepubliceerde cijfers bevatten een correctie voor administratieve vertraging van drie maanden. Dat is nodig omdat uit onderzoek is gebleken dat een aanzienlijk deel van de instroom in de bijstand pas na enige tijd in de bijstandsadministratie wordt opgenomen. Het gevolg is dat pas na enkele maanden met voldoende volledigheid over een bepaalde verslagmaand gepubliceerd kan worden.

Uitkeringen worden toegekend aan huishoudens, waarbij één persoon als aanvrager wordt aangemerkt. Bij (echt)paren is dat in veel gevallen een man. Dit betekent dat de persoonskenmerken zoals in de tabel opgenomen, in de meeste gevallen betrekking hebben op mannelijke aanvragers. Gegevens over de overige leden van het huishouden, meestal dus vrouwen en jongeren (kinderen) komen niet tot uitdrukking in de tabellen.

### Vacatures

(tabel 2.2.1–2.2.3)

De tabellen 2.2.1–2.2.3 hebben zowel betrekking op vacatures bij particuliere bedrijven, als bij de overheid. De vacatures van de volgende groepen ontbreken:

- personeel in dienst van huishoudens;
- internationale gemeenschapsorganen;
- beroepsmilitairen;
- WSW-werknemers;
- bedrijven en instellingen die volgens het Algemeen bedrijfsregister van het CBS geen werknemers in dienst hebben.

Onder een vacature wordt verstaan een arbeidsplaats waarvoor, binnen of buiten een onderneming of instelling, personeel wordt gezocht dat onmiddellijk of zo spoedig mogelijk geplaatst kan worden. Tot de vacatures worden ook gerekend:

- vacatures waarvoor zich reeds sollicitanten hebben gemeld (ook wanneer al gesprekken worden gevoerd met deze sollicitanten);
- vacatures waarvoor de sollicitatieprocedure zoveel tijd zal kosten dat de feitelijke indienstreding niet op korte termijn valt te verwachten;

- vacatures waarvoor uitzendkrachten of ander tijdelijk personeel wordt gezocht;
- open plaatsen voor leerlingen en personen in opleiding, mits het daarbij gaat om een arbeidsovereenkomst (dus geen onbetaalde stageplaatsen).

Bij de ontstane en vervulde vacatures worden ook gerekend de vacatures die in het verslagkwartaal zowel ontstaan als inmiddels weer vervuld zijn.

Als bij reorganisaties of afslankingen een open plaats alleen mag worden bezet door medewerkers waarvan de arbeidsplaatses verdwijnt, mag de open plaats niet als vacature meegeteld worden.

De detaillering van de uitkomsten naar economische activiteit is gebaseerd op de Standaard bedrijfsindeling 1993 (SBI 1993) van het CBS.

### Vakverenigingen

(tabel 2.9)

De gegevens in tabel 2.9 zijn afkomstig van de vakcentrales FNV, CNV en Vakcentrale MHP. Deze gegevens worden éénmaal per kwartaal door het CBS gepubliceerd. Gegevens betreffende de ledentallen van vakverenigingen en overkoepelende organisaties die aangesloten zijn bij één van de drie vakcentrales zijn in Statline te vinden.

Daarnaast beschikt het CBS over gegevens over alle vakverenigingen, met een detaillering naar kenmerken van het ledenbestand, en over de organisatiegraad in Nederland. Deze gegevens zijn gebaseerd op de tweejaarlijkse structurenquête van de Statistiek van de vakbeweging en op gegevens uit de Enquête beroepsbevolking. Over de structuurgegevens van het verslagjaar 2001 is een artikel gepubliceerd in de Sociaal-economische maandstatistiek van december 2001.

Gedetailleerde informatie over deze structuurgegevens is in Statline te vinden. De gegevens over vakbondsleden afkomstig uit de Enquête beroepsbevolking zijn voor de jaren 1992–1999 gepubliceerd in de Sociaal-economische maandstatistiek van oktober 2000.

### Ziekteverzuim

(tabel 2.8.1–2.8.2)

De tabellen 2.8.1 en 2.8.2 hebben betrekking op het ziekteverzuim bij particuliere bedrijven. Het CBS publiceert ook gegevens over het ziekteverzuim bij de overheid in de publicatie 'Ziekteverzuim binnen de overheid'.

Met ingang van het vierde kwartaal van 1995 verricht het CBS ieder kwartaal onderzoek naar het ziekteverzuim bij particuliere bedrijven. Het onderzoek wordt gehouden in de vorm van een enquête bij bijna 17 duizend bedrijven en instellingen. Het kwartaalonderzoek is in de plaats gekomen van de jaaronderzoeken naar ziekteverzuim die het CBS over de jaren 1993 tot en met 1995 heeft gehouden.

Het onderzoek heeft betrekking op alle bedrijven en instellingen in Nederland met uitzondering van:

- overheidsinstellingen;
- personeel in dienst van huishoudens;
- internationale gemeenschapsorganen;
- bedrijven en instellingen die volgens het Algemeen bedrijfsregister van het CBS geen werknemers in dienst hebben.

Op het enquête-formulier worden vier vragen gesteld. Er wordt gevraagd naar de ziekteverzuimpercentages in- en exclusief zwangerschaps- en bevallingsverlof in het kwartaal, naar de volledigheid van de registratie en, vanaf het vierde kwartaal van 1996, de verzekeringsvorm.

Met de vraag naar de volledigheid van de registratie wordt getracht vast te stellen of opgegeven verzuimpercentages berekend zijn op basis van alle verzuimgevallen. Geeft een bedrijf aan dat niet al het verzuim geregistreerd wordt, dan wordt de opgave van dit bedrijf bij het samenstellen van de uitkomsten buiten beschouwing gelaten. Bij de vraag naar de verzekeringsvorm moet worden aangegeven hoe het bedrijf het recht op loondoorbetaling bij ziekte heeft geregeld:

- volledig eigen-risicodrager;
- loondoorbetaling gedeeltelijk herverzekerd (zogenaamde 'stop-lossverzekering');
- loondoorbetaling volledig herverzekerd (eventueel met een eigen risico in wachtdagen/ weken/ maanden).

Het percentage ziekteverzuim is in de toelichting bij het enquête-formulier als volgt omschreven:

'Het ziekteverzuimpercentage is het aantal door ziekte verzuimde dagen, in procenten van het totaal aantal beschikbare dagen van de werknemers in het kwartaal. Niet meegeteld moet worden het verzuim na een jaar ziekte.'

Bedrijven mogen het percentage ziekteverzuim zowel berekenen op basis van kalenderdagen als op basis van werkdagen.

Waarnemingsfouten zijn zo goed mogelijk gecorrigeerd in het controle-correctie proces. Het risico van waarnemingsfouten is het grootst bij bedrijven met 1 tot 10 werknemers. Het effect van waarnemingsfouten op het verzuimpercentage voor het totaal is overigens betrekkelijk gering omdat relatief weinig mensen werkzaam zijn bij deze kleine bedrijven.

Meer informatie over het Kwartaalonderzoek ziekteverzuim is opgenomen in het artikel 'Kwartaalonderzoek ziekteverzuim; methode en eerste uitkomsten'. Dit artikel is verschenen in de Sociaal-economische maandstatistiek van december 1996.

De detaillering van de uitkomsten naar economische activiteit is gebaseerd op de Standaard bedrijfsindeling 1993 van het CBS.



# Nu en eerder verschenen

Trefwoord	Bron	Artikel/ tabellen	Uitgave	Pag.
<b>Actieven</b>				
<i>Zie: inkomsten</i>				
<b>Allochtonen</b>				
<i>Zie: etniciteit</i>				
<b>Arbeidsdeelname</b>				
Banen van werknemers naar geslacht en bedrijfstak	AR	tabel	2002/5	21
Arbeidsvolume van werknemers naar geslacht en bedrijfstak	AR	tabel	2002/5	22
Banenmarkt vlak verder af in vierde kwartaal	EWL	berichten	2002/4	7
Banen van werknemers naar geslacht en bedrijfstak	AR	tabel	2002/4	35
Arbeidsvolume van werknemers naar geslacht en bedrijfstak	AR	tabel	2002/4	36
Bij CWI ingeschrevenen, 16–64 jaar	EBB	tabel	2002/4	41
Arbeidsmarkt	EBB	berichten	2002/3	7
Ruim half miljoen 55-plussers heeft baan	EWL	webmag	2002/3	12
Kwartaaloverzicht arbeidsmarkt 2002/1	DIV	artikel	2002/3	18–20
Banengroei vlak licht af in derde kwartaal	KWL	persbericht	2002/1	8
Werkgelegenheidsgroei in Utrecht blijft achter	EWL	webmag	2002/1	15
De arbeidsmarkt in de vier grote steden	EWL	artikel	2002/1	23–25
Banen en arbeidsvolume	EWL	tabel	2002/1	47
Kwartaaloverzicht arbeidsmarkt 2001/4	DIV	artikel	2001/12	44–45
Banengroei stabiel in het tweede kwartaal	AR	persbericht	2001/10	19–21
Betaald werk: verschillen tussen mannen en vrouwen kleiner	EBB	artikel	2001/9	29–31
Kwartaaloverzicht arbeidsmarkt 2001/3	DIV	artikel	2001/9	21–22
Bevolkingsprognose 2000: kunnen in de toekomst meer arbeidsmigranten worden verwacht?		artikel	2001/7	20–24
Werkgelegenheid stijgt minder hard in 2000	EBB	persbericht	2001/3	10–12
Allochtonen op de arbeidsmarkt	EBB	artikel	2000/12	21–24
(Beroeps)bevolking en werkloosheid	EBB	tabellen	2000/12	29–36
Aantal vacatures onverminderd hoog	VAC	persbericht	2000/10	18–20
Werkloze allochtonen op weg naar de arbeidsmarkt	SOZ	artikel	2000/10	21–27
Managers uit de VS en informatici uit India: de nieuwe gastarbeiders	DRV	artikel	2000/11	28–31
Arbeidsmarktpositie en opleidingsniveau van personen met een bijstandsuitkering in 1997	SOC	artikel	1999/12	20–32
Een nieuwe weg voor statistieken over personen: het Sociaal Statistisch Bestand (SSB)	SSB	artikel	1999/9	22–29
Hoe komen baanvinders aan het werk?	SEP	artikel	1999/6	21–23
Gesubsidieerde arbeid in de EBB 1997	EBB	artikel	1998/8	21–26
<i>Zie ook: beroepsbevolking</i>				
<b>Arbeidsduur</b>				
Banen van werknemers naar geslacht en bedrijfstak	AR	tabel	2002/5	21
Arbeidsvolume van werknemers naar geslacht en bedrijfstak	AR	tabel	2002/5	22
Banen van werknemers naar geslacht en bedrijfstak	AR	tabel	2002/4	35
Arbeidsvolume van werknemers naar geslacht en bedrijfstak	AR	tabel	2002/4	36
Ruim half miljoen 55-plussers heeft baan	EWL	webmag	2002/3	12
Kwartaaloverzicht arbeidsmarkt 2001/3	DIV	artikel	2002/3	18–20
Banengroei vlak licht af in derde kwartaal	KWL	persbericht	2002/1	8
Werkgelegenheidsgroei in Utrecht blijft achter	EWL	webmag	2002/1	15
De arbeidsmarkt in de vier grote steden	EWL	artikel	2002/1	23–25
Banen en arbeidsvolume	EWL	tabel	2002/1	47
Banen, lonen en arbeidsduur van werknemers, 1999–2000	EWL	artikel	2001/12	30–43
Kwartaaloverzicht arbeidsmarkt 2001/4	DIV	artikel	2001/12	44–45
Banengroei stabiel in het tweede kwartaal	AR	persbericht	2001/10	19–21
Kwartaaloverzicht arbeidsmarkt 2001/3	DIV	artikel	2001/9	21–22
Kwartaaloverzicht arbeidsmarkt 2001/2	AR	artikel	2001/6	21–22
Incidentele loonontwikkeling van werknemers, 1995–1999	EWL	artikel	2001/6	23–29
Kwartaaloverzicht arbeidsmarkt 2001/1	AR	artikel	2001/3	25–26
Banen, uur-, maand- en jaarlonen werknemers, werknemers met loon rond min. loon, 1998 nader voorlopig en 1999 voorlopig	EWL	tabellen	2000/12	41–94
Loon naar opleidingsniveau en beroep: het Loonstructuuronderzoek 1997	EWL	artikel	2000/4	19–49
Banen, uurloon, jaarloon, minimumloon, 1997, 1998	EWL	tabel	2000/3	44–97
Uitkomsten over banen van werknemers bij bedrijven en instellingen, lonen en arbeidsduur	EWL	tabel	1999/5	42–91
Ruim een half miljoen overwerkers	JWL	artikel	1997/7	21–24

Trefwoord	Bron tabellen	Artikel/ tabellen	Uitgave	Pag.
<b>Arbeidsjaren</b>				
Banen van werknemers naar geslacht en bedrijfstak	AR	tabel	2002/5	21
Banen van werknemers naar geslacht en bedrijfstak	AR	tabel	2002/4	35
Arbeidsvolume van werknemers naar geslacht en bedrijfstak	AR	tabel	2002/4	36
Ruim half miljoen 55-plussers heeft baan	EWL	webmag	2002/3	12
Kwartaaloverzicht arbeidsmarkt 2002/1	DIV	artikel	2002/3	18–20
Kwartaaloverzicht arbeidsmarkt 2001/3	DIV	artikel	2001/9	21–22
Kwartaaloverzicht arbeidsmarkt 2001/2	AR	artikel	2001/6	21–22
Kwartaaloverzicht arbeidsmarkt 2001/1	AR	artikel	2001/3	25–26
Kwartaaloverzicht arbeidsmarkt 2000/4	AR	artikel	2000/12	19–20
Allochtonen op de arbeidsmarkt	EBB	artikel	2000/12	21–24
Kwartaaloverzicht arbeidsmarkt 2000/3	AR	artikel	2000/9	25–26
Kwartaaloverzicht arbeidsmarkt	AR	artikel	2000/6	19–20
Hoe komen baanvinders aan het werk?	SEP	artikel	1999/6	21–23
<i>Zie ook: werkgelegenheid</i>				
<b>Arbeidskosten</b>				
Cao-lonen per uur/mnd, contract. loonkosten	CAO	tabel	2002/5	28–29
Loonkosten per arbeidsjaar/loonkosten naar bedrijfstak	AR	tabel	2002/5	30
Loonkosten per fte/beloning werknemer naar bedrijfstak	AR	tabel	2002/4	44
Cao-lonen 2001, de definitieve gegevens	CAO	artikel	2002/4	12–19
Snelle stijging cao-lonen	CAO	webmag	2002/1	12–13
De ontwikkeling van de verdiende lonen in componenten, 1995–1999	EWL	artikel	2001/9	23–28
Incidentele loonontwikkeling van werknemers, 1995–1999	EWL	artikel	2001/6	23–29
Cao-lonen per uur/mnd, loonkosten, def. geg. 2000	CAO	tabel	2001/4	43–45
<b>Arbeidsongeschiktheid</b>				
Uitkeringen WW, AO en Abw	SZ	tabel	2002/5	36–38
Uitkeringen WW, AO en Abw dec. 2001	SZ	tabel	2002/4	50–52
Chemische en biologische belasting	EBB	artikel	2002/3	13–17
Bedrijfsongevallen	EBB	artikel	2002/2	15–19
Uitkeringen WAO, Wajong, WAZ	SZ	tabel	2001/11	38–40
Arbeidsongeschiktheid autochtonen en allochtonen	SOZ	persbericht	2000/12	17–18
Vergelijkingsonderzoek arbeidsongeschiktheidsuitkeringen 1995	EBB	artikel	1998/1	25–42
<i>Zie ook: inkomsten sociale zekerheid</i>				
<b>Arbeidsvolumina</b>				
<i>Zie: arbeidsjaren</i>				
<b>Banen</b>				
Banen van werknemers naar geslacht en bedrijfstak	AR	tabel	2002/5	21
Arbeidsvolume van werknemers naar geslacht en bedrijfstak	AR	tabel	2002/5	22
Banenmarkt vlak verder af in vierde kwartaal	EWL	berichten	2002/4	7
Banen van werknemers naar geslacht en bedrijfstak	AR	tabel	2002/4	35
Arbeidsvolume van werknemers naar geslacht en bedrijfstak	AR	tabel	2002/4	36
Arbeidsmarkt	EBB	berichten	2002/3	7
Ruim half miljoen 55-plussers heeft baan	EWL	webmag	2002/3	12
Kwartaaloverzicht arbeidsmarkt 2002/1	DIV	artikel	2002/3	18–20
Banengroei vlak licht af in derde kwartaal	KWL	persbericht	2002/1	8
Werkgelegenheidsgroei in Utrecht blijft achter	EWL	webmag	2002/1	15
De arbeidsmarkt in de vier grote steden	EWL	artikel	2002/1	23–25
Banen, lonen en arbeidsduur van werknemers, 1999–2000	EWL	artikel	2001/12	30–43
Kwartaaloverzicht arbeidsmarkt 2001/4	DIV	artikel	2001/12	44–45
Banengroei stabiel in het tweede kwartaal	AR	persbericht	2001/10	19–21
Kwartaaloverzicht arbeidsmarkt 2001/3	DIV	artikel	2001/9	21–22
Kwartaaloverzicht arbeidsmarkt 2001/2	AR	artikel	2001/6	21–22
Incidentele loonontwikkeling van werknemers, 1995–1999	EWL	artikel	2001/6	23–29
Kwartaaloverzicht arbeidsmarkt 2001/1	AR	artikel	2001/3	25–26
Banen, uur-, maand- en jaarlonen werknemers, werknemers met loon rond min. loon, 1998 nader voorlopig en 1999 voorlopig	EWL	tabellen	2000/12	41–94
Banen werknemers	EWL	tabellen	2000/11	43–51
Kwartaaloverzicht arbeidsmarkt 2000/3	AR	artikel	2000/9	25–26
Banen van werknemers naar regeling van de werktijden en overwerk, 31 december 1997	EWL	tabel	2000/5	27
Banen van werknemers: het aandeel van diverse groepen werknemers, 31 december, 1997	EWL	tabel	2000/5	28

Trefwoord	Bron	Artikel/ tabellen	Uitgave	Pag.
Banen van werknemers 31/12/97 en 31/12/98	EWL	tabel	2000/3	32– 40
Banen, uurloon, jaarloon, minimumloon, 1997, 1998	EWL	tabel	2000/3	44– 97
Een nieuwe weg voor statistieken over personen: het Sociaal Statistisch Bestand (SSB)	SSB	artikel	1999/9	22– 29
Hoe komen baanvinders aan het werk?	SEP	artikel	1999/6	21– 23
Elektronische dataverzameling van arbeid- en loongegevens <i>Zie ook: werkgelegenheid werknemers</i>	EWL	artikel	1998/11	25– 28
<b>Bedrijfsopleidingen</b>				
Steeds meer bedrijven leiden hun werknemers op	Bopl	artikel	2001/12	21– 29
Meer werknemers volgen bedrijfsopleidingen	Bopl	persbericht	2001/6	17– 18
<b>Bedrijfstak en -klasse</b> <i>Zie: economische activiteit</i>				
<b>Beroep</b>				
Chemische en biologische belasting	EBB	artikel	2002/3	13– 17
Arbeidspositie en opleidingsniveau van personen met een werkloosheidsuitkering, 1999	EBB	artikel	2002/3	21– 30
Betaald werk: verschillen tussen mannen en vrouwen kleiner	EBB	artikel	2001/9	29– 31
Werkgelegenheid stijgt minder hard in 2000	EBB	persbericht	2001/3	10– 12
Werkbelasting, een top-10 van de zwaarste beroepen	EBB	artikel	2000/9	27– 29
Een nieuwe weg voor statistieken over personen: het Sociaal Statistisch Bestand (SSB)	SSB	artikel	1999/9	22– 29
Hoe komen baanvinders aan het werk?	SEP	artikel	1999/6	21– 23
Stromen op de arbeidsmarkt werkzame beroepsbevolking	EBB	artikel	1996/12	24– 30
Arbeidsdeelname en plaats in het huishouden: uitkomsten 1981–1995	EBB	artikel	1996/11	29– 45
Tillen op het werk	EBB	artikel	1996/1	12– 15
<b>Beroepsbevolking</b>				
Vertekening door non-respons	EBB	artikel	2002/4	20– 25
Bij CWI ingeschrevenen, 16–64 jaar	EBB	tabel	2002/4	41
Arbeidsmarkt	EBB	berichten	2002/3	7
Chemische en biologische belasting	EBB	artikel	2002/3	13– 17
Arbeidspositie en opleidingsniveau van personen met een werkloosheidsuitkering, 1999	EBB	artikel	2002/3	21– 30
Bedrijfsongevallen	EBB	artikel	2002/2	15– 19
Beroepsbevolking, 2000	EBB	artikel	2002/1	16– 18
Banen, lonen en arbeidsduur van werknemers, 1999–2000	EWL	artikel	2001/12	30– 43
Kwartaaloverzicht arbeidsmarkt 2001/4	DIV	artikel	2001/12	44– 45
Betaald werk: verschillen tussen mannen en vrouwen kleiner	EBB	artikel	2001/9	29– 31
Bij een arbeidsbureau ingeschrevenen	EBB	tabel	2001/8	28
Bevolkingsprognose 2000: kunnen in de toekomst meer arbeidsmigranten worden verwacht?	EBB	artikel	2001/7	20– 24
Werkgelegenheid stijgt minder hard in 2000	EBB	persbericht	2001/3	10– 12
Trends in de beroepsbevolking van de Europese Unie, 1985–2050	Eurostat	artikel	2001/1	15– 19
(Beroeps)bevolking en werkloosheid	EBB	tabellen	2000/12	29– 36
Banen werknemers	EWL	tabellen	2000/11	43– 51
Werkbelasting, een top-10 van de zwaarste beroepen	EBB	artikel	2000/9	27– 29
Nieuwe standaarddefinitie voor allochtonen	EBB	artikel	2000/8	45– 48
Personeel in loondienst met een niet-Nederlandse nationaliteit, 31 maart 1998	SBW	tabel	2000/4	58– 60
Bevolking en beroepsbevolking van 15–64 jaar	EBB	tabel	1999/11	25– 27
Een nieuwe weg voor statistieken over personen: het Sociaal Statistisch Bestand (SSB)	SSB	artikel	1999/9	22– 29
Hoe komen baanvinders aan het werk?	SEP	artikel	1999/6	21– 23
Gesubsidieerde arbeid in de EBB 1997	EBB	artikel	1998/8	21– 26
Ouderschapsverlof	EBB	artikel	1998/5	31– 33
Werknemers met een tijdelijk contract van een jaar of langer	EBB	artikel	1997/11	22– 23
Kwartaalcijfers van de beroepsbevolking	EBB	artikel	1997/11	28– 30
Telt het CBS te weinig laag opgeleiden	EBB	artikel	1997/10	18– 21
Ziekteverzuim: uitkomsten van de EBB	EBB	artikel	1997/4	25– 33
<b>Bestedingen</b>				
Aankopen van huishoudens naar distributiekanaal, 1999	BO	tabel	2001/6	71– 72
Bestedingspatronen huishoudens, 1999	BO	tabel	2001/5	42– 44
Aankopen van huishoudens naar distributiekanaal, 1998	BO	tabel	2000/8	82– 83
Aankopen huishoudens, 1997	BO	tabel	2000/6	39– 40
Bestedingspatronen huishoudens, 1998	BO	tabel	2000/6	42
Bestedingen van huishoudens	BO	tabel	2000/6	43– 44
Bestedingen van huishoudens, 1997	BO	tabel	1999/12	53– 55

Trefwoord	Bron	Artikel/ tabellen	Uitgave	Pag.
Bestedingspatronen van huishoudens naar verschillende kenmerken, 1997	BO	tabellen	1999/12	53– 56
Bestedingspatronen van huishoudens naar verschillende kenmerken, 1997 <i>Zie ook: consumptie</i>	BO	tabellen	1999/12	53– 56
<b>Bevolking</b>				
Vertekening door non-respons	EBB	artikel	2002/4	20– 25
Beroepsbevolking, 2000	EBB	artikel	2002/1	16– 18
Bevolkingsprognose 2000: kunnen in de toekomst meer arbeidsmigranten worden verwacht?		artikel	2001/7	20– 24
Werkgelegenheid stijgt minder hard in 2000	EBB	persbericht	2001/3	10– 12
(Beroeps)bevolking en werkloosheid	EBB	tabellen	2000/12	29– 36
Werkloze allochtonen op weg naar de arbeidsmarkt	SOZ	artikel	2000/10	21– 27
Managers uit de VS en informatici uit India: de nieuwe gastarbeiders	DRV	artikel	2000/11	28– 31
Nieuwe standaarddefinitie voor allochtonen	EBB	artikel	2000/8	45– 48
Een nieuwe weg voor statistieken over personen: het Sociaal Statistisch Bestand (SSB)	SSB	artikel	1999/9	22– 29
Werknemers met een tijdelijk contract van een jaar of langer	EBB	artikel	1997/11	22– 23
Kwartaalcijfers van de beroepsbevolking	EBB	artikel	1997/11	28– 30
Arbeidsdeelname en plaats in het huishouden: uitkomsten 1981–1995	EBB	artikel	1996/11	29– 45
<b>Bijstand</b>				
Daling bijstand en WW neemt af	SZ	berichten	2002/5	7
Beweging in de bijstand vooral bij jongeren	SZ	webmag	2002/5	10
Uitkeringen WW, AO en Abw	SZ	tabel	2002/5	36– 38
Uitkeringen WW, AO en Abw december 2001	SZ	tabel	2002/4	50– 52
Daling bijstand en WW houdt aan	SZ	berichten	2002/2	9
Personen met een uitkering naar herkomstgroepering, 1999	SZ	artikel	2002/1	26– 34
Uitkeringen WW, AO en Abw medio 2001	SZ	tabel	2002/1	61– 63
Daling bijstand en WW vlak af	SZ	persbericht	2001/11	16– 18
Uitkeringen Abw, loaw en loaz	SZ	tabel	2001/11	35– 36
Niet-westerse allochtonen tweemaal zo vaak een uitkering	SZW	persbericht	2001/9	18– 20
Daling bijstand en WW houdt aan	SZ	persbericht	2001/8	14– 16
Uitkeringen krachtens Abw, loaw en loaz	SZ	tabel	2001/6	58– 59
Minder uitkeringen voor bijstand en WW, meer voor arbeidsongeschiktheid	SZ	persbericht	2001/5	13– 15
Aantal bijstandsontvangers daalt nog steeds	EBB	persbericht	2001/3	7– 9
Huish. met Abw/IOAW/IOAZ-uitkering	SOZ	tabel	2001/3	39– 40
VUT, AOW, Anw, AKW, Abw	SOZ	tabellen	2000/12	99– 108
ABW	SOZ	tabel	2000/9	45– 46
Personen met een bijstandsuitkering in 1998	SOZ	artikel	2000/8	17– 44
Personen <65 jaar met bijstands-, ioaw-, ioaz-uitkering	SOZ	tabel	2000/6	31
Thuiswonenden, <65 jr. met bijstandsuitkering	SOZ	tabel	2000/6	32
ABW	SOZ	tabel	2000/3	107
Arbeidsmarktpositie en opleidingsniveau van personen met een bijstandsuitkering in 1997	SOC	artikel	1999/12	20– 32
Daling bijstand zet door	SOZ	persbericht	1999/10	16
Bijstandsafhankelijkheid van autochtonen en allochtonen	SOZ	artikel	1999/10	18– 20
Langdurig in de bijstand <i>Zie ook: inkomen sociale zekerheid</i>	SSZ	artikel	1998/5	34– 38
<b>CAO-lonen</b>				
CAO-lonen per uur/mnd, contract, loonkosten	CAO	tabel	2002/5	28– 29
CAO-lonen 2001, de definitieve gegevens	CAO	artikel	2002/4	12– 19
Spaarloon voor bijna de helft van de werknemers	EWL	webmag	2002/3	10– 11
Incidentele loonontwikkeling in componenten, 1999/2000	EWL	artikel	2002/3	31– 37
Snelle stijging cao-lonen	CAO	webmag	2002/1	12– 13
CAO-lonen per uur/mnd, loonkosten, jaargegevens	CAO	tabel	2001/4	41– 42
CAO-lonen per uur/mnd, loonkosten, def. geg. 2000	CAO	tabel	2001/4	43– 45
Nieuwe afbakening van de cao-sectoren particuliere bedrijven, gesubsidieerde sector en overheid; uitkomsten over werkgelegenheid en loon 1995–1998	CAO	artikel	2000/8	49– 65
<b>Conjunctuuronderzoek</b> <i>Zie: consumentenvertrouwen</i>				
<b>Consumentenprijsindex</b>				
Inflatie in maart verder gedaald	CPI	berichten	2002/5	7– 8
Consumentenprijsindexcijfers	CPI	tabel	2002/5	31
Inflatie in februari verder gedaald	CPI	berichten	2002/4	8– 9
Consumentenprijsindexcijfers	CPI	tabel	2002/4	45
Inflatie daalt in januari tot 4,0 procent	CPI	berichten	2002/3	8
Inflatie in 2001 hoogte sinds 1982	CPI	berichten	2002/2	7– 8

Trefwoord	Bron	Artikel/ tabellen	Uitgave	Pag.
Heeft de euro in 2001 invloed op de inflatie?	CPI	webmag.	2002/2	10– 11
Europrijkskaartjes in 2001	CPI	webmag.	2002/2	12
Beduidend lagere inflatie	CPI	persbericht	2001/12	7– 12
Prijnsindexcijfers woningbouw	CPI	tabel	2001/12	73
Inflatie blijft hoog in september	CPI	persbericht	2001/11	7– 12
Inflatie in juli naar 4,6 procent	CPI	persbericht	2001/9	7– 13
Inflatie in juni gedaald	CPI	persbericht	2001/8	7– 13
Inflatie in mei onverminderd hoog	CPI	persbericht	2001/7	7– 13
Inflatie loopt in april verder op	CPI	persbericht	2001/6	7– 13
Inflatie naar 4,6 procent in maart	CPI	persbericht	2001/5	7– 12
Inflatie loopt in februari op naar 4,5 procent	CPI	persbericht	2001/4	7– 12
Inflatie in januari naar 4,2 procent	CPI	persbericht	2001/3	13– 19
Inflatie in 2000 gemiddeld 2,6%	CPI	persbericht	2001/2	10– 15
Inflatie in november iets afgevlakt	CPI	persbericht	2001/1	7– 11
<b>Consumentenvertrouwen</b>				
Consumentenvertrouwen lager	CCO	berichten	2002/5	8– 9
Consumentenvertrouwen, econ. klimaat	CCO	tabel	2002/5	33
Consumentenvertrouwen lager	CCO	berichten	2002/4	9
Consumentenvertrouwen, econ. klimaat	CCO	tabel	2002/4	47
Consumentenvertrouwen stabiel	CCO	berichten	2002/3	8– 9
Consumentenvertrouwen vrijwel gelijk	CCO	berichten	2002/2	8
Stabilisatie consumentenvertrouwen	CCO	persbericht	2001/12	16– 18
Houdingen en verwachtingen consumenten, november 2001	CCO	tabel	2001/12	76– 77
Koopbereidheid bijna terug op niveau vóór aanslagen VS	CCO	persbericht	2001/11	19– 21
Consumentenvertrouwen fors gedaald na aanslagen VS	CCO	persbericht	2001/10	9– 11
Consumentenvertrouwen in augustus vrijwel stabiel	CCO	persbericht	2001/9	16– 17
Consumentenvertrouwen in juli stabiel	CCO	persbericht	2001/8	19– 21
Consumentenvertrouwen neemt verder af	CCO	persbericht	2001/7	18– 19
Vertrouwen consumenten niet verder gedaald	CCO	persbericht	2001/6	19– 20
Consumentenvertrouwen verder gedaald	CCO	persbericht	2001/5	19– 20
Consumentenvertrouwen verder gedaald	CCO	persbericht	2001/4	16– 17
Consumentenvertrouwen neemt verder af	CCO	persbericht	2001/3	23– 24
Consumentenvertrouwen gedaald	CCO	persbericht	2001/2	19– 20
<b>Consumptie</b>				
Bezit van duurzame consumptiegoederen	SEP	tabel	2000/1	37– 41
<i>Zie ook: bestedingen</i>				
<b>Economische activiteit</b>				
Allochtonen op de arbeidsmarkt	EBB	artikel	2000/12	21– 24
Hoe komen baanvinders aan het werk?	SEP	artikel	1999/6	21– 23
<b>Etniciteit</b>				
Personen met een uitkering naar herkomstgroepering, 1999	SZ	artikel	2002/1	26– 34
Deelname van allochtonen aan de Wet	WIW	artikel	2002/1	35– 39
Inschakeling Werkzoekenden	WIW	artikel	2002/1	35– 39
Niet-westerse allochtonen tweemaal zo vaak een uitkering	SZW	persbericht	2001/9	18– 20
Regionale spreiding van huishoudens met een min. inkomen en van huishoudens met langdurig laag inkomen, 1998	RIO	tabel	2001/6	61– 69
Arbeidsongeschiktheid autochtonen en allochtonen	SOZ	persbericht	2000/12	17– 18
Allochtonen op de arbeidsmarkt	EBB	artikel	2000/12	21– 24
Werkloze allochtonen op weg naar de arbeidsmarkt	SOZ	artikel	2000/10	21– 27
Managers uit de VS en informatici uit India: de nieuwe gastarbeiders	DRV	artikel	2000/11	28– 31
Nieuwe standaarddefinitie voor allochtonen	EBB	artikel	2000/8	45– 48
Personeel in loondienst met een niet-Nederlandse nationaliteit, 31 maart 1998	SBW	tabel	2000/4	58– 60
Besteedbaar inkomen allochtone en autochtone huishoudens	IPO	tabel	1999/11	44– 48
Inkomen van allochtonen	RIO	artikel	1999/8	22– 27
Besteedbaar inkomen van autochtone en allochtone bevolking 1996	RIO	tabel	1999/8	55– 59
Buitenlandse werknemers	AR	tabel	1999/3	42– 45
<b>Flexibele arbeid</b>				
Arbeidsdeelname en plaats in het huishouden: uitkomsten 1981–1995	EBB	artikel	1996/11	29– 45
<i>Zie ook: dienstverband</i>				
<b>Gesubsidieerde sector</b>				
Cao-lonen per uur/mnd, contract. loonkosten	CAO	tabel	2002/5	28– 29
Snelle stijging cao-lonen	CAO	webmag	2002/1	12– 13
Cao-lonen per uur/mnd, loonkosten, jaargegevens	CAO	tabel	2001/4	41– 42
Cao-lonen per uur/mnd, loonkosten, def. geg. 2000	CAO	tabel	2001/4	43– 45
<b>Geregistreerde werkloosheid</b>				
Werkloosheid eerste kwartaal	GW	bericht	2002/5	7
Geregistreerde werklozen, 3-mnds gem	GW	tabel	2002/5	26
Geregistreerde werklozen, 16–64 jaar	GW	tabel	2002/5	26
Bij CWI ingeschrevenen, 16–64 jaar	EBB	tabel	2002/5	27
Werkloosheid stabiel	GW	bericht	2002/4	7

Trefwoord	Bron	Artikel/ tabellen	Uitgave	Pag.
Geregistreerde werklozen, 3-mnds gem	GW	tabel	2002/4	40
Geregistreerde werklozen, 16–64 jaar	GW	tabel	2002/4	40
Bij CWI ingeschrevenen, 16–64 jaar	EBB	tabel	2002/4	41
Werkloosheid stabiel	GW	bericht	2002/3	7
Kwartaaloverzicht arbeidsmarkt 2002/1	DIV	artikel	2002/3	18– 20
Arbeidspositie en opleidingsniveau van personen met een werkloosheidsuitkering, 1999	EBB	artikel	2002/3	21– 30
Werkloosheid stabiel op laag niveau	GW	bericht	2002/2	8
Werkloosheid nog steeds stabiel	GW	persbericht	2002/1	9– 10
Geregistreerde werkloosheid, 2000	GW	artikel	2002/1	19– 22
Werkloosheid stabiel	GW	persbericht	2001/12	13– 15
Werkloosheid stabiel	GW	persbericht	2001/11	13– 15
Minder dan 50 duizend langdurig werklozen	GW	persbericht	2001/10	7– 8
Werkloosheid mei–juli	GW	persbericht	2001/9	14– 15
Daling werkloosheid	GW	persbericht	2001/8	17– 18
Geregistreerde werklozen naar landsdeel	GW	tabel	2001/8	29
Verdere daling werkloosheid	GW	persbericht	2001/7	14– 15
Werkloosheid verder gedaald	GW	persbericht	2001/6	14– 16
Werkloosheid gedaald	GW	persbericht	2001/5	16– 18
Geregistreerde werklozen, 16–64 jr landsdeel	GW	tabel	2001/5	27
Werkloosheid stabiel	GW	persbericht	2001/4	13– 15
Werkloosheid stabiel	GW	persbericht	2001/3	20– 22
Werkloosheid stabiel op niveau	GW	persbericht	2001/2	16– 18
Geregistreerde werklozen van 16–64 jaar naar landsdeel en 4 grote gemeenten	GW	tabel	2001/2	27
Werkloosheid daalt niet meer	GW	persbericht	2001/1	12– 14
<i>Zie ook: werkloosheid</i>				
<b>Grensarbeid</b>				
Grensarbeidersverkeer tussen Nederland, België en Duitsland	SGA	tabellen	2002/4	26– 28
Grensarbeidersverkeer tussen Nederland, België en Duitsland	SGA	tabellen	2001/4	27– 32
Grensarbeidersverkeer	SGA	tabel	2000/2	26– 33
<b>Huisvesting</b>				
<i>Zie: woningbehoefte</i>				
<b>Industrie</b>				
<i>Zie: economische activiteit</i>				
<b>Inflatie</b>				
<i>Zie: consumentenprijsindex</i>				
<b>Inkomens</b>				
Ruime stijging koopkracht werknemers in 2000	RIO	webmag	2002/5	11
Minimuminkomens vooral in grote steden/noorden	RIO	webmag	2002/4	10– 11
werknemers, 1995–1999	EWL	artikel	2001/6	23– 29
Vermogen fors gestegen	IPO	persbericht	2001/12	19– 20
Inkomen rond minimum en modaal, div. kenmerken	IPO	tabel	2001/12	68– 72
Inkomen particuliere huishoudens, div. kenmerken	IPO	tabel	2001/11	48– 52
Inkomen van AOW'ers 1999	IPO	artikel	2001/7	25– 29
Inkomen van AOW'ers, 1999	IPO	tabel	2001/7	55– 60
Incidentele loonontwikkeling van werknemers, 1995–1999	EWL	artikel	2001/6	23– 29
Regionale spreiding van huishoudens met een min. inkomen en van huishoudens met langdurig laag inkomen, 1998	RIO	tabel	2001/6	61– 69
Aantal, gemiddeld inkomen, inkomensinkomensverdeling	IPO	tabellen	2001/4	47– 56
Dynamische koopkrachtontwikkeling '89–'99	IPO	tabellen	2001/4	59– 64
Regionale inkomensverdeling van huishoudens, 1998	IPO	tabellen	2000/12	110–117
Statische koopkrachtmeting	IPO	tabel	2000/8	79
Gecumuleerde statische koopkrachtontwikkeling	IPO	tabel	2000/8	80
Inkomens rond minimum en modaal, 1998	IPO	tabel	2000/7	36– 41
Lage inkomens, 1998	IPO	tabel	2000/7	43– 48
Inkomen van AOW'ers, 1998	IPO	tabel	2000/4	74– 77
Particuliere huishoudens naar hoogte inkomen, 1998	IPO	tabel	2000/4	77
Inkomen particuliere huishoudens, 1990–1998	IPO	tabel	2000/4	79
Inkomen een- en tweeverdieners en overige huishoudens, 1998	IPO	tabel	2000/4	80
Inkomen een- en tweeverdieners, 1998	IPO	tabel	2000/4	81– 82
Inkomensverdeling	IPO	tabel	2000/2	43– 53
Dynamische koopkrachtontwikkeling	IPO	tabel	2000/2	56– 61
Koopkracht sterk gestegen	IPO	persbericht	2000/1	7– 8
Regionale inkomensverdeling 1997	IPO	tabel	1999/12	57– 65
Besteedbaar inkomen allochtone en autochtone huishoudens	IPO	tabel	1999/11	44– 48
Aandeel langdurige minima gelijk gebleven	IPO	persbericht	1999/9	7– 9
Een nieuwe weg voor statistieken over personen: het Sociaal Statistisch Bestand (SSB)	SSB	artikel	1999/9	22– 29
Inkomen van allochtonen	RIO	artikel	1999/8	22– 27

Trefwoord	Bron	Artikel/ tabellen	Uitgave	Pag.
Statische koopkrachtmutatie	IPO	tabel	1999/8	52
Gecumuleerde statische koopkrachtontwikkeling	IPO	tabel	1999/8	53
Besteedbaar inkomen van autochtone en allochtone bevolking 1996	RIO	tabel	1999/8	55– 59
Inkomen van een- en tweeverdieners, 1997	IPO	artikel	1999/4	24– 28
Inkomen van met AOW-ers 1997	IPO	tabel	1999/4	42– 46
Inkomensverdeling 1997	IPO	artikel	1999/3	23– 27
Een halve eeuw regionale inkomensontwikkeling	RIO	artikel	1999/3	28– 30
Dynamische koopkrachtontwikkeling 1992–1997	RIO	artikel	1999/3	31– 34
<i>Zie ook: koopkracht vermogen</i>				
<b>Internationaal</b>				
Werkzoekenden zonder baan	Eurostat	tabel	2002/5	27
Geharmoniseerde consumentenprijsindex	Eurostat	tabel	2002/5	32
Werkzoekenden zonder baan	Eurostat	tabel	2002/4	41
Geharmoniseerde consumentenprijsindex	Eurostat	tabel	2002/4	46
Trends in de beroepsbevolking van de Europese Unie, 1985–2050	Eurostat	artikel	2001/1	15– 19
<b>Koopkracht</b>				
Vermogen fors gestegen	IPO	persbericht	2001/12	19– 20
Dynamische koopkrachtontwikkeling '89-'99	IPO	tabellen	2001/4	59– 64
Statische koopkrachtmeting	IPO	tabel	2000/8	79
Gecumuleerde statische koopkrachtontwikkeling	IPO	tabel	2000/8	80
Dynamische koopkrachtontwikkeling	IPO	tabel	2000/2	56– 61
Statische koopkrachtmutatie	IPO	tabel	1999/8	52
Gecumuleerde statische koopkrachtontwikkeling	IPO	tabel	1999/8	53
Dynamische koopkrachtontwikkeling 1992–1997	RIO	artikel	1999/3	31– 34
Welvaartsdynamiek 1991–1996*	IPO	artikel	1998/2	33– 36
<i>Zie ook: inkomen vermogen</i>				
<b>Loonkosten</b>				
<i>Zie: arbeidskosten</i>				
<b>Meewerkende gezinsleden</b>				
<i>Zie: positie in de werkkring</i>				
<b>Minimum(loon)</b>				
Minimumloners: vooral vrouwen en jongeren	EWL	webmag	2002/1	14
Banen, lonen en arbeidsduur van werknemers, 1999–2000	EWL	artikel	2001/12	30– 43
Regionale spreiding van huishoudens met een min. inkomen en van huishoudens met langdurig laag inkomen, 1998	RIO	tabel	2001/6	61– 69
Banen, uur-, maand- en jaarlonen werknemers, werknemers met loon rond min. loon, 1998 nader voorlopig en 1999 voorlopig	EWL	tabellen	2000/12	41– 94
Inkomens rond minimum en modaal, 1998	IPO	tabel	2000/7	43– 48
Aandeel langdurige minima gelijk gebleven	IPO	persbericht	1999/9	7– 9
Werknemers die het minimumloon verdienen 1969–1997	EWL	artikel	1999/2	18– 36
<b>Onderwijs(niveau)</b>				
Arbeidsmarktpositie en opleidingsniveau van personen met een werkloosheidsuitkering, 1999	EBB	artikel	2002/3	21– 30
Arbeidsmarktpositie en opleidingsniveau van personen met een bijstandsuitkering in 1997	SOC	artikel	1999/12	20– 32
Standaard onderwijsinstelling (SOI) 1998 en ISCED 1997	SOI	persbericht	1999/10	17
Standaard onderwijsindeling	SOI	artikel	1998/12	22
<i>Zie ook: economische activiteit schoolverlaters</i>				
<b>Ontslag</b>				
Ontslagaanvragen	SOZ	tabel	2000/7	27– 28
Ontslagaanvragen	SOZ	tabel	1999/8	42
<b>Organisatiegraad</b>				
<i>Zie: vakverenigingen</i>				
<b>Overheid</b>				
Cao-lonen per uur/mnd, contract. loonkosten	CAO	tabel	2002/5	28– 29
Cao-lonen 2001, de definitieve gegevens	CAO	artikel	2002/4	12– 19
Snelle stijging cao-lonen	CAO	webmag	2002/1	12– 13
Cao-lonen per uur/mnd, loonkosten, jaargegevens	CAO	tabel	2001/4	41– 42
Cao-lonen per uur/mnd, loonkosten, def. geg. 2000	CAO	tabel	2001/4	43– 45
<b>Pendel</b>				
<i>Zie: woon-werkverkeer</i>				

Trefwoord	Bron	Artikel/ tabellen	Uitgave	Pag.
<b>Pensioen</b>				
Minder VUT-uitkeringen, meer prépensioenen	SZ	artikel	2002/2	22– 24
AOW, Anw	SOZ	tabel	2001/7	51– 53
VUT, AOW, Anw, AKW, Abw	SOZ	tabellen	2000/12	99–108
AOW, Anw, AKW	SOZ	tabellen	2000/11	63– 64
AOW, Anw, AKW	SOZ	tabel	2000/7	32– 33
AOW, Anw, AKW	SOZ	tabel	2000/2	39– 41
AOW, aantal personen en uitgekeerde bedragen	SOZ	tabel	1999/10	35
<i>Zie ook: inkomen sociale zekerheid</i>				
<b>Prijzen</b>				
<i>Zie: consumentenprijsindex</i>				
<b>Regelingslonen</b>				
<b>Regionaal</b>				
Minimuminkomens vooral in grote steden/noorden	RIO	webmag	2002/4	10– 11
Geregistreerde werklozen, 16–64 jaar	GW	tabel	2002/1	52
Geregistreerde werklozen, 16–64 jaar landsdeel	GW	tabel	2001/5	27
Arbeidsmarkt: verschil tussen Utrecht en Noorden van het land blijft groot	EBB	persbericht	2000/7	15– 16
Regionale inkomensverdeling 1997	IPO	tabel	1999/12	57– 65
Een halve eeuw regionale inkomensontwikkeling	RIO	artikel	1999/3	28– 30
Mensen met een WW-uitkering	SOZ	tabel	1999/4	38– 39
<b>Schoolverlaters</b>				
AOW, Anw, AKW	SOZ	tabel	2000/2	39– 41
<b>Sociale zekerheid</b>				
Daling bijstand en WW neemt af	SZ	berichten	2002/5	7
Beweging in de bijstand vooral bij jongeren	SZ	berichten	2002/5	10
Uitkeringen WW, AO en Abw	SZ	tabel	2002/5	36– 38
Uitkeringen WW, AO en Abw december 2001	SZ	tabel	2002/4	50– 52
Arbeidspositie en opleidingsniveau van personen met een werkloosheidsuitkering, 1999	EBB	artikel	2002/3	21– 30
Daling bijstand en WW houdt aan	SZ	berichten	2002/2	9
Aantal werkloosheidsuitkeringen in zes jaar ruim gehalveerd	WW	webmag	2002/2	13– 14
Minder VUT-uitkeringen, meer prépensioenen	SZ	artikel	2002/2	22– 24
Personen met een uitkering naar herkomstgroepering, 1999	SZ	artikel	2002/1	26– 34
Uitkeringen WW, AO en Abw medio 2001	SZ	tabel	2002/1	61– 63
Uitkeringen AOW, Anw en AKW	SZ	tabel	2001/12	64– 65
Daling bijstand en WW vlak af	SZ	persbericht	2001/11	16– 18
Uitkeringen Abw, loaw en loaz	SZ	tabel	2001/11	35– 36
Uitkeringen WAO, Wajong, WAZ	SZ	tabel	2001/11	38– 40
Ziekteverzuim	SZ	tabel	2001/11	42– 43
Niet-westerse allochtonen tweemaal zo vaak een uitkering	SZW	persbericht	2001/9	18– 20
Daling bijstand en WW houdt aan	SZ	persbericht	2001/8	14– 16
WW-uitkeringen	SOZ	tabel	2001/7	44– 47
Arbeidsongeschiktheidsuitkeringen, WAO, WAZ, Wajong	SOZ	tabel	2001/7	47– 51
AOW, Anw, AKW	SOZ	tabel	2001/7	51– 54
Arbeidspositie en opleidingsniveau van personen met een arbeidsongeschiktheidsuitkering, 1996–1997	SZ	artikel	2001/6	30– 43
Uitkeringen krachtens Abw, loaw en loaz	SZ	tabel	2001/6	58– 59
Minder uitkeringen voor bijstand en WW, meer voor arbeidsongeschiktheid	SZ	persbericht	2001/5	13– 15
Aantal bijstandsontvangers daalt nog steeds	SOZ	persbericht	2001/3	7– 9
Huishoudens met Abw/IOAW/IOAZ-uitkering	SOZ	tabel	2001/3	39– 40
Arbeidsongeschiktheid autochtonen en allochtonen	SOZ	persbericht	2000/12	17– 18
VUT, AOW, Anw, AKW, Abw	SOZ	tabellen	2000/12	99–108
Aantal vacatures onverminderd hoog	VAC	persbericht	2000/10	18– 20
AOW, Anw, AKW	SOZ	tabellen	2000/11	63– 64
ABW	SOZ	tabel	2000/9	45– 46
Personen met een bijstandsuitkering in 1998	SOZ	artikel	2000/8	17– 44
AOW, Anw, Akw	SOZ	tabel	2000/7	32– 33
Personen <65 jaar met bijstands-, ioaw-, ioaz-uitkering	SOZ	tabel	2000/6	31
Thuiswonenden, <65 jr. met bijstandsuitkering	SOZ	tabel	2000/6	32
Arbeidsongeschiktheidsuitkeringen	SOZ	tabel	2000/6	34
WAO uitkeringen	SOZ	tabel	2000/6	35
WAZ uitkeringen	SOZ	tabel	2000/6	36
Wajong	SOZ	tabel	2000/6	37
Abw	SOZ	tabel	2000/3	107
AOW, Anw, AKW	SOZ	tabel	2000/2	39– 41
Arbeidsmarktpositie en opleidingsniveau van personen met een bijstandsuitkering in 1997	SOZ	artikel	1999/12	20– 32
Daling bijstand zet door	SOZ	persbericht	1999/10	16

Trefwoord	Bron	Artikel/ tabellen	Uitgave	Pag.
Bijstandsafhankelijkheid van autochtonen en allochtonen	SOZ	artikel	1999/10	18– 20
AOW, aantal personen en uitgekeerde bedragen	SOZ	tabel	1999/10	35
Anw, aantal personen en uitgekeerde bedragen	SOZ	tabel	1999/10	35
AKW, ouders en (kinderbijslag) kinderen	SOZ	tabel	1999/10	36
Een nieuwe weg voor statistieken over personen: het Sociaal Statistisch Bestand (SSB)	SSB	artikel	1999/9	22– 29
Mensen met een VUT-uitkering 1998	VUT	tabel	1999/8	48– 49
Langdurig in de bijstand	SSZ	artikel	1998/5	34– 38
Vergelijkingsonderzoek arbeidsongeschiktheidsuitkeringen, 1995	EBB	artikel	1998/1	25– 42
Gesubsidieerde arbeid 1990–1995	SSZ	artikel	1997/8	23– 31
Werken via de banenpoolregeling of de Jeugdwerkgarantiewet	EBB	artikel	1997/12	19– 24
<i>Zie ook: arbeidsongeschiktheid bijstand pensioen werkloosheid</i>				
<b>Stakingen</b>				
<i>Zie: werkstakingen</i>				
<b>Standaard bedrijfsindeling</b>				
<i>Zie: economische activiteit</i>				
<b>Uitgaven</b>				
<i>Zie: bestedingen</i>				
<b>Uitkeringen</b>				
<i>Zie: sociale zekerheid</i>				
<b>Vacatures</b>				
Sterke daling aantal vacatures	VAC	artikel	2002/5	12– 13
Vacatures naar econ. activiteit en bedrijfsgrootte	VAC	tabel	2002/5	23
Ontstane en vervulde vacatures	VAC	tabel	2002/5	24– 25
Vacatures naar econ. activiteit en bedrijfsgrootte	VAC	tabel	2002/4	37
Ontstane en vervulde vacatures	VAC	tabel	2002/4	38– 39
Kwartaaloverzicht arbeidsmarkt 2001/2	DIV	artikel	2002/3	18– 20
Aantal vacatures gedaald	VAC	artikel	2002/2	20– 21
Aantal vacatures stabiel op hoog niveau	VAC	persbericht	2001/10	22– 25
Kwartaaloverzicht arbeidsmarkt 2001/3	DIV	artikel	2001/9	21– 22
Groei vacatures ten einde	VAC	persbericht	2001/7	16– 17
Vacatures particuliere bedrijven	VAC	tab	2001/7	36– 38
Vacatures overheid en onderwijs	VAC	tab	2001/7	39
Kwartaaloverzicht arbeidsmarkt 2001/2	AR	artikel	2001/6	21– 22
Groei vacatures zet nog steeds door	VAC	persbericht	2001/4	18– 19
Kwartaaloverzicht arbeidsmarkt 2001/1	AR	artikel	2001/3	25– 26
Aantal vacatures onveranderd hoog	VAC	persbericht	2001/2	7– 9
Vacatures particuliere bedrijven, ontstane, vervulde. Historische reeks vacatures	VAC	tabel	2001/2	28– 30
<b>Vakverenigingen</b>				
Leden van vakcentrales, 1 oktober 2001	VB	tabel	2002/5	39
Minder mannen en jongeren vakbondslid	VB	webmag	2002/1	11
Daling ledental vakbeweging	VB	artikel	2001/12	46– 50
<b>Verbruik</b>				
<i>Zie: bestedingen</i>				
<b>Verdiende lonen</b>				
Loonkosten per fte/beloning werknemer naar bedrijfstak	AR	tabel	2002/4	44
Spaarloon voor bijna de helft van de werknemers	EWL	webmag	2002/3	10– 11
Incidentele loonontwikkeling in componenten, 1999/2000	EWL	artikel	2002/3	31– 37
Minimumloners: vooral vrouwen en jongeren	EWL	webmag	2002/1	14
Werkgelegenheidsgroei in Utrecht blijft achter	EWL	webmag	2002/1	15
De ontwikkeling van de verdiende lonen in componenten, 1995–1999	EWL	artikel	2001/9	23– 28
Banen, uur-, maand- en jaarlonen werknemers, werknemers met loon rond min. loon, 1998 nader voorlopig en 1999 voorlopig	EWL	tabellen	2000/12	41– 94
Uurloon werknemers naar geslacht, december 1998	EWL	tabel	2000/4	29
Loon naar opleidingsniveau en beroep: het Loonstructuuronderzoek 1997	EWL	artikel	2000/4	19– 49
Banen van werknemers 31/12/97 en 31/12/98	EWL	tabel	2000/3	32– 40
Een nieuwe weg voor statistieken over personen: het Sociaal Statistisch Bestand (SSB)	SSB	artikel	1999/9	22– 29
Hoe komen baanvinders aan het werk?	SEP	artikel	1999/6	21– 23
Elektronische dataverzameling van arbeid- en loongegevens	EWL	artikel	1998/11	25– 28
<b>Vermogen</b>				
Vermogensverdeling 1997	IPO	artikel	1999/6	24– 27

Trefwoord	Bron	Artikel/ tabellen	Uitgave	Pag.
Miljoenairs per gemeente	IPO	artikel	1998/6	19– 20
Vermogensverdeling 1996*	IPO/SEP	artikel	1998/5	27– 30
<b>Welvaart</b>				
<i>Zie: inkomen vermogen koopkracht</i>				
<b>Werkgelegenheid</b>				
Banen van werknemers naar geslacht en bedrijfsklasse	AR	tabel	2002/5	21
Arbeidsvolume van werknemers naar geslacht en bedrijfstak	AR	tabel	2002/5	22
Grensarbeidersverkeer tussen Nederland en België of Duitsland	SGA	artikel	2002/4	26– 28
Banenmarkt vlak verder af in vierde kwartaal	EWL	berichten	2002/4	7
Banen van werknemers naar geslacht en bedrijfsklasse	AR	tabel	2002/4	35
Arbeidsvolume van werknemers naar geslacht en bedrijfstak	AR	tabel	2002/4	36
Ruim half miljoen 55-plussers heeft baan	EWL	webmag	2002/3	12
Arbeidsmarkt	EBB	berichten	2002/3	7
Banengroei vlak licht af in derde kwartaal	KWL	persbericht	2002/1	8
Minimumloners: vooral vrouwen en jongeren	EWL	webmag	2002/1	14
Werkgelegenheidsgroei in Utrecht blijft achter	EWL	webmag	2002/1	15
Beroepsbevolking, 2000	EBB	artikel	2002/1	16– 18
De arbeidsmarkt in de vier grote steden	EWL	artikel	2002/1	23– 25
Banen, lonen en arbeidsduur van werknemers, 1999–2000	EWL	artikel	2001/12	30– 43
Kwartaaloverzicht arbeidsmarkt 2001/4	DIV	artikel	2001/12	44– 45
Banengroei stabiel in het tweede kwartaal	AR	persbericht	2001/10	19– 21
Aantal vacatures stabiel op hoog niveau	VAC	persbericht	2001/10	22– 25
De ontwikkeling van de verdiende lonen in componenten, 1995–1999	EWL	artikel	2001/9	23– 28
Kwartaaloverzicht arbeidsmarkt 2001/3	DIV	artikel	2001/9	21– 22
Kwartaaloverzicht arbeidsmarkt 2001/2	AR	artikel	2001/6	21– 22
Incidentele loonontwikkeling van werknemers, 1995–1999	EWL	artikel	2001/6	23– 29
Grensarbeidersverkeer tussen Nederland, België en Duitsland	SGA	tabellen	2001/4	27– 32
Werkgelegenheid stijgt minder hard in 2000	EBB	persbericht	2001/3	10– 12
Kwartaaloverzicht arbeidsmarkt 2001/1	EWL	artikel	2001/3	25– 26
Trends in de beroepsbevolking van de Europese Unie, 1985–2050	Eurostat	artikel	2001/1	15– 19
Kwartaaloverzicht arbeidsmarkt 2000/4	AR	artikel	2000/12	19– 20
Allochtonen op de arbeidsmarkt	EBB	artikel	2000/12	21– 24
(Beroeps)bevolking en werkloosheid	EBB	tabellen	2000/12	29– 36
Banen, uur-, maand- en jaarlonen werknemers, werknemers met loon rond min. loon, 1998 nader voorlopig en 1999 voorlopig	EWL	tabellen	2000/12	41– 94
Banen werknemers	EWL	tabellen	2000/11	43– 51
Banen van werknemers naar regeling van de werktijden en overwerk, 31 december 1997	EWL	tabel	2000/5	27
Banen van werknemers: het aandeel van diverse groepen werknemers, 31 december 1997	EWL	tabel	2000/5	28
Personeel in loondienst met een niet-Nederlandse nationaliteit, 31 maart 1998	SBW	tabel	2000/4	58– 60
1999: werkgelegenheid groeit opnieuw met 200 duizend	EBB	persbericht	2000/3	7– 10
Banen van werknemers 31/12/97 en 31/12/98	EWL	tabel	2000/3	32– 40
Arbeidsmarktpositie en opleidingsniveau van personen met een bijstandsuitkering in 1997	SOC	artikel	1999/12	20– 32
Hoe komen baanvinders aan het werk?	SEP	artikel	1999/6	21– 23
Elektronische dataverzameling van arbeid- en loongegevens	EWL	artikel	1998/11	25– 28
Arbeidsmarkt in noorden ongunstig, in Utrecht gunstig	EBB	artikel	1997/3	16– 17
In 1996 ruim honderdduizend mensen meer aan het werk	EBB	artikel	1997/2	17– 19
<i>Zie ook: arbeidsjaren arbeidsvolumina banen</i>				
<b>Werkloosheid</b>				
Werkloosheid eerste kwartaal	GW	berichten	2002/5	7
Daling bijstand en WW neemt af	SZ	berichten	2002/5	7
Geregisteerde werklozen, 3-mnds gem	GW	tabel	2002/5	26
Geregisteerde werklozen, 16–64 jaar	GW	tabel	2002/5	26
Bij CWI ingeschrevenen, 16–64 jaar	EBB	tabel	2002/5	27
Werkloosheid stabiel	GW	berichten	2002/3	7
Werkloosheid stabiel	GW	berichten	2002/4	7
Geregisteerde werklozen, 3-mnds gem	GW	tabel	2002/4	40
Geregisteerde werklozen, 16–64 jaar	GW	tabel	2002/4	40
Bij CWI ingeschrevenen, 16–64 jaar	EBB	tabel	2002/4	41
Werkloosheid stabiel	GW	berichten	2002/3	7

Trefwoord	Bron	Artikel/ tabellen	Uitgave	Pag.	Trefwoord	Bron	Artikel/ tabellen	Uitgave	Pag.
Arbeidspositie en opleidingsniveau van personen met een werkloosheids-uitkering, 1999	EBB	artikel	2002/3	21– 30	Banen, uur-, maand- en jaarlonen werknemers, werknemers met loon rond min. loon, 1998 nader voorlopig en 1999 voorlopig	EWL	tabellen	2000/12	41– 94
Uitkeringen WW, AO en Abw september 2001	SZ	tabel	2002/3	60– 62	Banen werknemers	EWL	tabellen	2000/11	43– 51
Werkloosheid stabiel op laag niveau	GW	berichten	2002/2	8	Personeel in loondienst met een niet-Nederlandse nationaliteit, 31 maart 1998	SBW	tabel	2000/4	58– 60
Daling bijstand en WW houdt aan	SZ	berichten	2002/2	9	Een nieuwe weg voor statistieken over personen: het Sociaal Statistisch Bestand (SSB)	SSB	artikel	1999/9	22– 29
Aantal werkloosheidsuitkeringen in zes jaar ruim gehalveerd	WW	webmag	2002/2	13– 14	Hoe komen baanvinders aan het werk? Werknemersgegevens uit de verzekerden-administratie: een eerste analyse	SEP	artikel	1999/6	21– 23
Werkloosheid nog steeds stabiel	GW	persbericht	2002/1	9– 10	<i>Zie ook: banen</i>	JWL	artikel	1997/11	24– 27
Geregistreerde werkloosheid, 2000	GW	artikel	2002/1	19– 22	<b>Werkstakingen</b>				
Deelname van allochtonen aan de Wet	WW	webmag	2002/2	13– 14	Werkstakingen	WS	tabel	2000/6	54– 56
Inschakeling Werkzoekenden	WIW	artikel	2002/1	35– 39	Werkstakingen	WS	tabel	2000/4	70– 71
Werkloosheid stabiel	GW	persbericht	2001/12	13– 15	<b>Werkzame beroepsbevolking</b>				
Werkloosheid stabiel	GW	persbericht	2001/11	13– 15	Banenmarkt vlakt verder af in vierde kwartaal	EWL	berichten	2002/4	7
Daling bijstand en WW vlakt af	SZ	persbericht	2001/11	16– 18	Banen van werknemers naar geslacht en bedrijfsklasse	AR	tabel	2002/4	35
Minder dan 50 duizend langdurig werklozen	GW	persbericht	2001/10	7– 8	Arbeidsvolume van werknemers naar geslacht en bedrijfstak	AR	tabel	2002/4	36
Werkloosheid mei-juli	GW	persbericht	2001/9	14– 15	Grensarbeidersverkeer tussen Nederland en België of Duitsland	SGA	artikel	2002/4	26– 28
Daling bijstand en WW houdt aan	SZ	persbericht	2001/8	14– 16	Arbeidsmarkt	EBB	berichten	2002/3	7
Daling werkloosheid	GW	persbericht	2001/8	17– 18	Ruim half miljoen 55-plussers heeft baan	EWL	webmag	2002/3	12
Verdere daling werkloosheid	GW	persbericht	2001/7	14– 15	Chemische en biologische belasting	EBB	artikel	2002/3	13– 17
Werkloosheid verder gedaald	GW	persbericht	2001/6	14– 16	Beroepsbevolking, 2000	EBB	artikel	2002/1	16– 18
Werkloosheid gedaald	GW	persbericht	2001/5	16– 18	Betaald werk: verschillen tussen mannen en vrouwen kleiner	EBB	artikel	2001/9	29– 31
Werkloosheid stabiel	GW	persbericht	2001/4	13– 15	Werkgelegenheid stijgt minder hard in 2000	EBB	persbericht	2001/3	10– 12
Werkloosheid stabiel	GW	persbericht	2001/3	20– 22	(Beroeps)bevolking en werkloosheid	EBB	tabellen	2000/12	29– 36
Werkloosheid daalt niet meer	GW	persbericht	2001/1	12– 14	Een nieuwe weg voor statistieken over personen: het Sociaal Statistisch Bestand (SSB)	SSB	artikel	1999/9	22– 29
Arbeidsmarkt: verschil tussen Utrecht en Noorden van het land blijft groot	EBB	persbericht	2000/7	15– 16	Hoe komen baanvinders aan het werk?	SEP	artikel	1999/6	21– 23
Geregistreerde werkloosheid en werkloosheidsuitkeringen 1993–1995: een onderzoek naar het verschil in ontwikkeling	GW	artikel	1997/10	22– 27	<i>Zie ook: beroepsbevolking</i>				
<i>Zie ook: geregistreerde werkloosheid inkomen sociale zekerheid</i>					<b>Werkzame personen</b>				
<b>Werkloze beroepsbevolking</b>					<i>Zie: beroepsbevolking werkgelegenheid</i>				
<i>Zie: beroepsbevolking</i>					<b>Zelfstandigen</b>				
<b>Werknemers</b>					<i>Zie: inkomen positie in de werkring</i>				
Banenmarkt vlakt verder af in vierde kwartaal	EWL	berichten	2002/4	7	<b>Ziekteverzuim</b>				
Banen van werknemers naar geslacht en bedrijfsklasse	AR	tabel	2002/4	35	Ziekteverzuim excl./incl. zwangerschapsverlof, 4e kwartaal 2001	ZVZ	tabel	2002/5	34– 35
Arbeidsvolume van werknemers naar geslacht en bedrijfstak	AR	tabel	2002/4	36	Ziekteverzuim excl./incl. zwangerschapsverlof, 3e kwartaal 2001	ZVZ	tabel	2002/4	48– 49
Loonkosten per fte/beloning werknemer naar bedrijfstak	AR	tabel	2002/4	44	Chemische en biologische belasting	EBB	artikel	2002/3	13– 17
Arbeidsmarkt	EBB	berichten	2002/3	7	Ziekteverzuim verder toegenomen	ZVZ	persbericht	2000/6	7– 8
Ruim half miljoen 55-plussers heeft baan	EWL	webmag	2002/3	12	Kerncijfers ziekteverzuim overheid 1997	ZVZ	artikel	1999/10	21– 24
Banengroei vlakt licht af in derde kwartaal	KWL	persbericht	2002/1	8					
Banen, lonen en arbeidsduur van werknemers, 1999–2000	EWL	artikel	2001/12	30– 43					
De ontwikkeling van de verdiende lonen in componenten, 1995–1999	EWL	artikel	2001/9	23– 28					
Incidentele loonontwikkeling van werknemers, 1995–1999	EWL	artikel	2001/6	23– 29					

## Enkele afzonderlijke publicaties

### Arbeid

Enquête beroepsbevolking 1999	€ 13,16
Arbeidsrekeningen 1996–1997	€ 22,69
Nationale rekeningen 2000 (waarin arbeidsrekeningen)	€ 38,57
Arbeidsrekeningen, kern van het statistisch systeem over arbeid	€ 31,76
Tijdreeksen arbeidsrekeningen 1969–1993:	
– 25 jaar banen en arbeidsduur van werknemers	€ 20,42
– Ramingen van het opleidingsniveau, een tussenbestand	€ 15,88
Regionale gegevens over arbeid, onderwijs en sociale zekerheid 1998	€ 15,66
Databank RARBON (arbeid, onderwijs en sociale zekerheid) opgenomen in StatLine (CBS databank)	
los	€ 10,00
abonnement	
10 updates p.j.	€ 80,00
Werken en leren 2000–2001 <sup>1)</sup>	€ 20,42
Arbeid en lonen van werknemers 1994	€ 27,00
Beroepsbevolking en werkloosheid per gemeente 1997/1999	€ 11,34
Sociaal-economische Dynamiek 2000	€ 13,39

### Inkomen en vermogen

Jaarboek welvaartsverdeling 2000	€ 15,66
Regionale inkomensverdeling 1996, kerncijfers	€ 17,47
Regionale vermogensverdeling 1996, cd-rom	€ 58,99

### Onderwijs en sociale zekerheid

Onderwijsrekeningen 1998/'99	€ 11,34
Jaarboek onderwijs 2000 <sup>1)</sup>	
los	€ 25,41
abonnement	€ 23,14
Bedrijfsopleidingen 1993	€ 20,42
Nascholing in de onderwijssector 1994/'95	€ 9,08
Standaard onderwijsindeling, editie 2000/'01, cd-rom	€ 22,69

### Consumptie en sparen

Woningbehoeftenonderzoek 1999, kernpublicatie	€ 15,88
Budgetonderzoek:	
– Gebruikershandboek 1996	€ 17,92
– Kerncijfers 1999	€ 10,21
Sparen en lenen 2000	€ 20,42

De publicaties van het CBS kunnen besteld worden bij de bestelservice van het CBS te Heerlen, tel. (045) 570 70 70, fax (045) 570 62 68 of e-mail verkoop@cbs.nl, of via de boekhandel.

Alle publicaties zijn ter inzage of kunnen in bruikleen worden verkregen bij de bibliotheek van ons Bureau in beide vestigingen. Tevens is in beide vestigingen een 'boekwinkel' waar alle publicaties tegen contante betaling kunnen worden gekocht.

<sup>1)</sup> Te bestellen bij Samsom Klantenservice tel. (0172) 46 66 66, fax (0172) 46 67 69.