

Samenvattend overzicht van de industrie 2000

Verklaring der tekens

.	= gegevens ontbreken
*	= voorlopig cijfer
x	= geheim
—	= nihil
—	= (indien voorkomend tussen twee getallen) tot en met
0 (0,0)	= het getal is minder dan de helft van de gekozen eenheid
niets (blank)	= een cijfer kan op logische gronden niet voorkomen
1999–2000	= 1999 tot en met 2000
1999/2000	= het gemiddelde over de jaren 1999 tot en met 2000
1999/'00	= oogstjaar, boekjaar, schooljaar enz., beginnend in 1999 en eindigend in 2000
1989/'90–1990/'00	= boekjaar enzovoort, 1989/'90 tot en met 1999/'00

In geval van afronding kan het voorkomen dat de totalen niet geheel overeenstemmen met de som der opgetelde getallen. Verbeterde cijfers in de staten en tabellen zijn niet als zodanig gekenmerkt.

Voorwoord

Met ingang van 1 januari 1993 vervangt de Standaard Bedrijfsindeling 1993 (SBI '93), die gekoppeld is aan de internationale indeling (nace, Rev. 1), de tot dan toe gebruikte Standaard Bedrijfsindeling 1974 (SBI '74). Dit is gebeurd op grond van verordeningen van de Europese Unie.

Door deze herziening van de activiteitenclassificatie kunnen bedrijven in een andere SBI-groep zijn ingedeeld.

De publicaties tot en met 1992 zijn gebaseerd op de Standaard Bedrijfsindeling 1974. Vanaf 1993 zijn de publicaties gebaseerd op de Standaard Bedrijfsindeling 1993. Hierdoor kunnen de publicaties tot en met 1992 niet zonder meer vergeleken worden met de publicaties vanaf 1993.

Colofon

Uitgever

Centraal Bureau voor de Statistiek
Drs. R.L. Vellekoop
Prinses Beatrixlaan 428
2273 XZ Voorburg

Druk

Centraal Bureau voor de Statistiek
Facilitair Beheer

Inlichtingen

Tel.: (045) 570 70 70
Fax: (045) 570 62 68
E-mail: infoservice@cbs.nl

Bestellingen

E-mail: verkoop@cbs.nl

Internet

www.cbs.nl

© Centraal Bureau voor de Statistiek
Voorburg/Heerlen, 2001
Bronvermelding is verplicht.
Verveelvoudiging voor eigen gebruik
of intern gebruik is toegestaan.

Prijzen excl. administratie- en
verzendkosten
Prijs: f 37,50 (€ 17,02)
Kengetal: K-160
ISSN 0168-5546



Centraal Bureau voor de Statistiek

Inhoud

Voorwoord	3
Inleiding	5
Toelichting op de gehanteerde begrippen	6
Summary	8
Translation of headings	8
Investerings, desinvesteringen en kapitaalgoederenvoorraad	9
Staten	11
1. Ontwikkeling van werkgelegenheid en productie; totale industrie 1996–2000	11
2. Invloed van veranderingen in het berichtgeversbestand op de uitkomsten; totale industrie 1997–1999	13
3. Specificatie van mutaties in het berichtgeversbestand; totale industrie 1997–1999	13
4. Overzicht accijnzen in de voedingsmiddelen-, dranken- en tabakverwerkende industrie	14
5. Invloed van veranderingen in het berichtgeversbestand op de uitkomsten; totale industrie 1997–1999; bedrijven met 0–19 werknemers	14
Grafieken	
Spreiding verlies c.q. winst bij industriële bedrijven per 1 000 gld arbeidskosten; spreiding van de uitkomsten	15
Tabellen	
1. Uitkomsten per bedrijfsklasse van de industrie	18
2. Uitkomsten per bedrijfsklasse, bedrijven met winst	20
3. Uitkomsten per bedrijfsklasse, bedrijven met verlies	22
4. Uitkomsten per bedrijfsklasse, bedrijven met 100 en meer werknemers	24
5. Uitkomsten per bedrijfsklasse, bedrijven met 20 tot 100 werknemers	26
6. Uitkomsten per bedrijfspgroep, c.q. bedrijfssubgroep van de industrie	28
7. Bedrijven met winst c.q. verlies, naar bedrijfsgrootte; totale industrie	42
8. Retrospectief overzicht, alle bedrijven	43
9. Retrospectief overzicht, bedrijven met winst	46
10. Retrospectief overzicht, bedrijven met verlies	49
11. Overige bedrijfskosten per bedrijfsklasse van de industrie	52
12. Uitkomsten en procentuele marges (95%-betrouwbaarheid) per bedrijfsklasse van de industrie; bedrijven met 0–19 werknemers	54
13. Uitkomsten en procentuele marges (95%-betrouwbaarheid) per bedrijfsklasse van de industrie; bedrijven met 0 of meer werknemers	58
14. Industriële verkopen van de belangrijkste producten	60
15. Investerings in de industrie in 1999 in prijzen 1999, verdeeld naar afdeling volgens sbi'93 en activasoort	69
16. Investerings in de industrie in 1999 in prijzen 1999, verdeeld naar afdeling volgens sbi'93 en naar landsdelen en provincies	70
17. Desinvesteringen in de industrie in 1999 in prijzen 1999, verdeeld naar afdeling en activasoort	70
18. Desinvesteringen in de industrie in 1999 in prijzen 1999, verdeeld naar soort ²⁾ en jaargangklasse (bedrijven met 100 of meer werknemers)	71
19. Waarde van de kapitaalgoederenvoorraad per 31 december 1999, verdeeld naar afdeling volgens sbi'93 en activasoort	72
20. Kapitaalgoederenvoorraad per 31 december 1999 in de industrie ¹⁾ verdeeld naar soort ²⁾ en jaargangklasse (bedrijven met 100 of meer werknemers)	72
Verklaring van de noten in de tabellen 1 t/m 13	73

Inleiding

Het samenvattend overzicht van de industrie 2000 geeft een overzicht van de belangrijkste uitkomsten van de Kwartaalstatistiek verkopen van de industrie over 2000 en de uitkomsten van de productiestatistieken over 1999.

Voor alle bedrijfstakken in de bedrijfstak Industrie, met uitzondering van Sociale Werkvoorziening (SBI 36.63.1), worden jaarlijks productiestatistieken samengesteld.

De in deze publicatie opgenomen tabellen en staten geven een overzicht van de belangrijkste uitkomsten van de productiestatistieken van alle bedrijven, bedrijven met 20 en meer werknemers, bedrijven met 0 tot 20 werknemers.

Staat 1 geeft in de vorm van indexcijfers de ontwikkeling van de werkgelegenheid en de industriële productie van 1995 t/m 2000.

De berichtgeversbestanden voor de productiestatistieken zijn voortdurend aan veranderingen onderhevig. Als belangrijkste oorzaken van veranderingen kunnen de oprichting van nieuwe bedrijven en de beëindiging van bedrijven, bijvoorbeeld ten gevolge van faillissement, genoemd worden.

De ontwikkelingen van de resultaten in de industrie als geheel en de ontwikkeling van de resultaten binnen het niet gemuteerde deel van het bedrijvenbestand, zijn opgenomen in staat 2.

Staat 3 geeft een specificatie van de mutaties in het berichtgeversbestand over de periode 1997–1999.

De ontwikkelingen van de resultaten voor bedrijven met 0–19 werknemers en de ontwikkeling van de resultaten binnen het niet gemuteerde deel van het bedrijvenbestand, zijn opgenomen in staat 5.

Een overzicht van de accijnzen in de voedingsmiddelen-, dranken- en tabakverwerkende industrie is opgenomen in staat 4.

In de vorm van staafdiagrammen is de spreiding van de bedrijfsresultaten weergegeven naar winst c.q. verlies per 1 000 gld arbeidskosten, met daarbij de relatieve omvang van de werkgelegenheid in de onderscheiden klassen. Aansluitend zijn enige specificaties betreffende deze spreiding opgenomen met behulp van kwartielen en enkele decielen. De fractielen zijn zowel op basis van de gecumuleerde arbeidskosten als op basis van de aantallen bedrijven bepaald.

Gedetailleerde informatie is in de tabellen 1 tot en met 7 en 11 en 12 gegeven.

Tabel 1 geeft een samenvatting per bedrijfsklasse van de gegevens over de jaren 1997 tot en met 1999 aangevuld met gegevens over de investeringen, ontleend aan de Statistiek Investerings in vaste activa in de nijverheid.

In tabel 2 zijn per bedrijfsklasse de gegevens vermeld van bedrijven met winst (vóór reservering voor vennootschapsbelasting) en in tabel 3 zijn de gegevens van bedrijven met verlies opgenomen.

In tabel 4 zijn de gegevens per bedrijfsklasse opgenomen van bedrijven met 100 en meer werknemers en dezelfde gegevens van de bedrijven met 20 tot 100 werknemers worden in tabel 5 vermeld.

Tabel 6 vermeldt de overeenkomstige gegevens van tabel 1 behalve die betreffende de investeringen, per bedrijfstak en voor een aantal bedrijfstaksubgroepen.

Tabel 7 geeft een splitsing van de industriële bedrijven met winst dan wel verlies naar grootteklassen van bedrijven.

Tabel 8 geeft een retrospectief overzicht van enkele belangrijke gegevens voor groepen van bedrijfsklassen.

De tabellen 9 en 10 bevatten dezelfde gegevens afzonderlijk voor bedrijven met winst en bedrijven met verlies. In het eerste deel van deze tabellen is voor de jaren 1978 tot en met 1992 de SBI-1974 gehanteerd en in het tweede deel voor de jaren 1991 tot en met 1999 de SBI-1993.

Tabel 11 geeft een specificatie van de 'overige bedrijfskosten' (kolom 13 van tabel 1) per bedrijfsklasse.

Tabel 12 vermeldt de voornaamste resultaten van de jaarlijkse Productiestatistiek voor bedrijven met 0–19 werknemers.

Deze uitkomsten zijn gebaseerd op een steekproefonderzoek. Van een aantal variabelen is de 95%-betrouwbaarheidsmarge vermeld. Deze marge geeft aan dat als een dergelijk steekproefonderzoek voldoende malen herhaald wordt, wordt de geschatte waarde van de betreffende variabele in 95 van de 100 gevallen binnen dit 95%-betrouwbaarheidsinterval ligt.

De te beschrijven populatie – alle bedrijven in grootteklasse 0–4 van de industrie – is vastgelegd in het Algemeen Bedrijfsregister (ABR), zoals dat door het CBS wordt gehanteerd.

Uit onderzoek is gebleken dat niet alle bedrijven in het ABR ook altijd daadwerkelijk economisch actief zijn, dit wil zeggen goederen of diensten voortbrengen. In grootteklasse 0–4 van de industrie gold dit in de jaren 1997–1999 voor ongeveer 10% van de bedrijven. De schattingen van de productiewaarde, het verbruik enzovoorts zijn aangepast voor deze (geschatte) fractie van niet-actieve bedrijven.

Het aantal bedrijven zoals dat vermeld is in de tabel, sluit echter aan bij de aantallen zoals die in het ABR voorkwamen (dus inclusief bedrijven die feitelijk niet-actief zijn). Als men gemiddelden per bedrijf zou uitrekenen komt men dus ongeveer 10% te laag uit.

In tabel 13 zijn per bedrijfsklasse enkele gegevens opgenomen van bedrijven met 0 of meer werknemers.

Tabel 14 geeft een specificatie van de industriële verkopen naar producten waarvan de verkopen op jaarbasis 50 miljoen gulden of meer bedragen en die binnen het kader van de wet op de vertrouwelijkheid van individuele bedrijfsgegevens gepubliceerd kunnen worden.

In de tabellen 15 tot en met 19 zijn gegevens opgenomen over de investeringen, de desinvesteringen en de kapitaalgoederenvoorraad.

Toelichting op de gehanteerde begrippen

Alle bedragen zijn exclusief omzetbelasting.

Tabellen 1 t/m 13

Het cijfer tussen haakjes verwijst naar de desbetreffende kolom van tabellen 1 t/m 13.

Aantal bedrijven (2)

Het Algemeen Bedrijfsregister (ABR) dient als basisbestand voor de indeling van de ondernemingen op grond van hun economische activiteit volgens de Standaard Bedrijfsindeling (SBI). Wanneer twee of meer activiteiten voorkomen is in het algemeen de belangrijkste activiteit (gemeten naar personeelssterkte) bepalend voor de indeling. In een aantal gevallen is het om statistische en/of administratieve redenen noodzakelijk juridisch afzonderlijke eenheden zodanig te bundelen of te splitsen, dat bedrijfseenheden worden verkregen, die aan de statistische eisen beantwoorden.

Het begrip 'bedrijven' in deze publicatie komt overeen met bovengenoemde bedrijfseenheden.

Werkzame personen (56)

Het aantal werkzame personen bestaat uit het aantal werknemers (3) van een bedrijf aangevuld met andere werkzame personen niet verzekerd ingevolge de Ziektewet zoals thuiswerkers, medewerkende eigenaren, firmanten, vennoten, medewerkende gezinsleden en uitzendkrachten. Het betreft hier het aantal werkzame personen per ultimo september van het betreffende jaar.

Werknemers (3)

Het aantal werknemers (ultimo september) bestaat uit de in de loon- en salarisadministratie van de onderneming opgenomen personen die verzekerd zijn ingevolge de Ziektewet.

In de opgave zijn o.a. niet begrepen: personen werkzaam bij buitenlandse vestigingen van de onderneming; personen die langer dan een jaar wegens ziekte afwezig zijn; personen die voor eerste oefening in militaire dienst zijn; personen die op grond van daartoe geldende regelingen vervroegd zijn uitgetreden. In het totaal zijn begrepen personen, uitgeleend aan andere ondernemingen; niet opgenomen zijn arbeidskrachten, geleend van andere ondernemingen.

Industriële verkopen (4)

De waarde is de factuurwaarde van de verkochte producten en de verrichte loon- en andere diensten, inclusief doorbelaste accijnzen en doorberekende kosten van eigen vervoer, onder aftrek van externe verkoopkosten. Bij uitvoer van een aantal voedingsmiddelen worden in het kader van het Europees landbouwbeleid suppleties ontvangen ter overbrugging van het verschil tussen EG- en wereldmarktprijzen. Deze zgn. exportrestituties zijn in de industriële verkopen begrepen.

Verkopen aan het buitenland (5)

Het betreft de rechtstreeks aan het buitenland gefactureerde producten en de aan buitenlandse opdrachtgevers gefactureerde bedragen voor verleende diensten (loondiensten, reparaties e.d.). Niet hierin begrepen zijn eventueel ontvangen exportrestituties.

Geactiveerde kosten

Kosten (lonen, materialen e.d.) besteed aan de in eigen beheer vervaardigde investeringsgoederen voor eigen gebruik.

Voorraadmutaties producten en onderhanden werk (7)

Het verschil tussen de balanswaarden van de begin- en de eindvoorraden gereed product en goederen in bewerking.

Productiewaarde (9)

De totale productiewaarde is gelijk aan de som van de industriële verkopen (incl. exportrestituties), geactiveerde kosten, voorraadmutaties gereede producten en goederen in bewerking, de behaalde marges op handelsgoederen en opbrengsten uit overige niet-industriële activiteiten alsmede verzekeringsuitkeringen wegens bedrijfsschade.

Industriële inkopen (10)

De factuurwaarde van de ingekochte grond- en hulpstoffen (inclusief éénmalige verpakkingsmiddelen) en door derden verricht werk, onder aftrek van terugontvangen invoerrechten en heffingen.

Voorraadmutaties grond- en hulpstoffen (11)

Het verschil tussen de balanswaarden van de begin- en de eindvoorraden grond- en hulpstoffen.

Overige bedrijfskosten (13)

Het betreft door derden in rekening gebrachte kosten die niet onder andere kostenposten zijn verantwoord, zoals huren van gebouwen, terreinen, machines, installaties en vervoermiddelen, de kosten van onderhoud en verzekering, bankkosten, niet in het verbruik van grond- en hulpstoffen begrepen hulpmaterialen, autokosten, PTT-kosten, kantoorbehoeften, abonnementen, advertenties, kosten zakelijke dienstverlening.

Verbruikswaarde (14)

De totale verbruikswaarde is gelijk aan de som van de industriële inkopen onder verrekening van de voorraadmutaties grond- en hulpstoffen, het energieverbruik en de overige bedrijfskosten.

Bruto toegevoegde waarde tegen marktprijzen (15)

De bruto toegevoegde waarde (marktprijzen) is het verschil tussen de totale productiewaarde en de totale verbruikswaarde.

Kostprijsverhogende belastingen en heffingen; exploitatiesubsidies (16)

De belangrijkste kostprijsverhogende belastingen zijn de accijnzen op tabak, alcohol, bier, suiker en frisdranken. Met ingang van 1-1-1993 zijn de accijnzen op suiker en frisdranken vervallen. Voor de frisdranken is de verbruiksbelasting ingevoerd. Voor de berekening van de kengetallen (24, 26) zijn deze belastingen uit de toegevoegde waarde geëlimineerd.

Voorts bestaat deze post uit een aantal heffingen en belastingen voor zover rechtstreeks door de bedrijven afgedragen.

Voorbeelden: heffingen lucht- en waterverontreiniging, zuiveringslasten, onroerend goed belasting, motorrijtuigenbelasting. Omzetbelasting (BTW) wordt buiten beschouwing gelaten.

Voorbeelden van exploitatiesubsidies: loonsubsidies, subsidies in het kader van overheidsmaatregelen e.d.; subsidies op investeringen blijven in dit verband buiten beschouwing.

Arbeidskosten (17)

De totale loonsom van bedrijven. Deze is gelijk aan de som van bruto lonen en salarissen van het totale aantal werknemers (exclusief zieken- en wachtgelden) en de ten laste van de bedrijven gekomen sociale verzekeringspremies, pensioenpremies, inkoop-sommen en dotaties voor pensioen- en spaarregelingen en uitgaven t.b.v. overige sociale voorzieningen.

Bruto bedrijfsresultaat (18)

Het bruto bedrijfsresultaat wordt verkregen uit de toegevoegde waarde onder aftrek van de arbeidskosten en de post 'kostprijsverhogende heffingen en belastingen minus exploitatiesubsidies'.

Afschrijvingen op vaste activa (21)

De vermelde bedragen zijn de afschrijvingen op immateriële, materiële en overige vaste activa, uitgaande van de in de jaarrekening voorkomende bedragen. Uit aanvullende gegevens blijkt dat de afwijking met de afschrijvingen puur gebaseerd op historische kostprijs, gering is.

Resultaat voor belasting (22)

Na verrekening van interest (19), overige baten en lasten (20), bestaande uit onttrekkingen en toevoegingen voorzieningen, bijzondere baten en lasten, resultaten uit deelnemingen en nevenbedrijven in het buitenland en de afschrijvingen op vaste activa (21) resteert het resultaat voor belasting.

In tabel 1, kolom 23 zijn per bedrijfsklasse de gegevens over de investeringen vermeld. Deze zijn ontleend aan de Statistiek Investerings in vaste activa in de nijverheid.

Summary

This publication includes the main results of the monthly statistics of the industrial sales, the quarterly statistics of sales of products and of the production statistics of all (some 150) groups of the manufacturing industry, except Social workshops (SBI 36.63.1). For obtaining more specific figures see the list of production statistics on the last page of this publication. The main results of above mentioned groups and a number of classes are given in table 6.

Table 1 gives a summary of the results for the following divisions of manufacturing (according to the Standard Industrial Classification of all Economic Activities SBI'93).

- 15 Manufacture of food products and beverages
- 16 Manufacture of tobacco products
- 17 Manufacture of textiles
- 18 Manufacture of wearing apparel; dressing and dyeing of fur
- 19 Tanning and dressing of leather; manufacture of luggage, handbags, saddlery, harness and footwear
- 20 Manufacture of wood and of products of wood and cork, except furniture; manufacture of articles of straw and plaiting materials
- 21 Manufacture of pulp, paper and paper products
- 22 Publishing, printing and reproduction of recorded media
- 23 Manufacture of coke, refined petroleum products and nuclear fuel
- 24 Manufacture of chemicals and chemical products
- 25 Manufacture of rubber and plastic products
- 26 Manufacture of other non-metallic mineral products
- 27 Manufacture of basic metals
- 28 Manufacture of fabricated metal products, except machinery and equipment
- 29 Manufacture of machinery and equipment n.e.c.
- 30 Manufacture of office machinery and computers
- 31 Manufacture of electrical machinery and apparatus n.e.c.
- 32 Manufacture of radio, television and communication equipment and apparatus
- 33 Manufacture of medical, precision and optical instruments, watches and clocks
- 34 Manufacture of motor vehicles, trailers and semi-trailers
- 35 Manufacture of other transport equipment
- 36 Manufacture of furniture; manufacturing n.e.c.
- 37 Preparation for recycling

Tables 2 and 3 give the results for the various divisions of manufacturing broken down by activity-units with profit (before tax) and with loss.

Tables 4 and 5 give the results of the various divisions of manufacturing, by activity units with 100 and more employees resp. with 20 to 100 employees.

Tables 7 gives the results of activity units with profit c.q. loss by size of unit.

Tables 8 gives a retrospective view for the most important variables.

Tables 9 and 10 give a retrospective view broken down by activity-units with profit (before tax) and with loss.

Table 11 gives a specification of other operating expenses by division of manufacturing (column 13 of table 1).

Table 12 gives results and margins of errors by division of manufacturing for units with 1–19 employees.

Table 13 gives results and margins of errors by division of manufacturing for units with 1 and more employees.

Table 14 gives a specification of the industrial sales of the most important products of the industry.

Tables 15–19 give specifications on the investments, disinvestments and the stock of capital goods.

Translation of headings

Translation of headings of tables 1–10, 12 and 13

SBI: division, group or class of manufacturing, according to 2, 3 or 4 digit of the Standard Industrial Classification of the Netherlands Central Bureau of Statistics.

Column Item

- 1 Year
- 2 Number of activity units
- 56 Persons employed (end of September)
- 3 Number of employees (end of September)

Industrial sales (incl. exportrestitutions)

- 4 Total
- 5 of which: export
- 7 Net changes in stocks of finished goods and of work in progress
- 8 Margin on trading, capitalized cost and other revenues
- 9 Total production value
- 10 Purchases of raw materials, packaging, etc.
- 11 Net changes in stocks of materials
- 12 Consumption of energy
- 13 Other operating cost
- 14 Total consumption value
- 15 Value added
- 16 Indirect taxes (excl. VAT) and levies less operating subsidies received
- 17 Labour cost
- 18 Gross result
- 19 Interest expense less interest income
- 20 Miscellaneous income less expense
- 21 Depreciation on fixed assets
- 22 Profit or loss before company income tax
- 23 Fixed capital formation (only in table 1)
- 27 Profit or loss before depreciation on fixed assets and company income tax

Key figures

- 24 Value added per employee
- 25 Labour cost per employee
- 26 Labour cost as % of value added

Translation of headings of table 11

Column Item

- 1 SBI: division of manufacturing
- 2 Number of activity units

Rent (incl. lease) of

- 30 Buildings and land
- 31 Machinery and equipment
- 32 Means of conveyance

Maintenance and repair of

- 33 Buildings and land
- 34 Machinery and equipment
- 35 Means of conveyance
- 36 Cleaning of buildings and land
- 37 Auxiliary materials
- 38 Hand and machine tools
- 39 Insurance premiums
- 40 Fuel costs of means of conveyance
- 41 Travelling expenses
- 42 Advertising expenses
- 43 Bank charges
- 44 Communication costs (postage, phone, telex, fax)
- 45 Auditors' and legal advice, Consultants
- 46 Automation costs
- 47 Research and development
- 48 Management fees
- 49 Subscriptions, stationery
- 50 Training costs
- 51 Various personnel costs
- 52 Disposal/working up of refuse
- 53 Commissioners fees
- 54 Patent and licence costs
- 55 Other costs
- 13 Total other operating costs (= column 13 in table 1)

Investerings, desinvesteringen en kapitaalgoederenvoorraad

Petra Brocke¹⁾

Inleiding

Bij de productie van goederen en diensten worden, naast onder andere arbeidskrachten en grondstoffen, ook bedrijfsgebouwen, machines, auto's en andere materiële vaste activa gebruikt. Kenmerkend voor deze productiemiddelen is dat zij meer dan één jaar voor productieve doeleinden kunnen worden aangewend. Op het moment dat deze materiële vaste activa (kapitaalgoederen) gebruiksklaar ter beschikking komen van ondernemingen worden ze voor de in dit hoofdstuk beschreven statistieken tot de investeringen van die ondernemingen van dat jaar gerekend. Het maakt daarbij niet uit of een onderneming deze kapitaalgoederen al dan niet in juridisch eigendom heeft. Bepalend is het ter beschikking hebben ten behoeve van het eigen productieproces. Dit betekent dat van andere ondernemingen gehuurde of geleaste kapitaalgoederen eveneens tot de investeringen van een onderneming worden gerekend. Zolang deze materiële vaste activa worden gebruikt voor de productie van een onderneming behoren ze tot de voorraad kapitaalgoederen van die onderneming. Pas op het moment dat de activa definitief buiten gebruik worden gesteld door sloop, verkoop op de tweedehands markt of anderszins, met andere woorden als ze worden gedesinvesteerd, verdwijnen ze uit de kapitaalgoederenvoorraad van die onderneming. Dan is de gebruiksduur voor dit specifieke productieproces of de levensduur in het algemeen geëindigd. De gevolgen van investeren en desinvesteren voor de kapitaalgoederenvoorraad worden in het vervolg van dit hoofdstuk beschreven voor de verwerkende industrie.

Investerings

In tabel 15 worden de investeringen in de industrie in 1999 weergegeven. De gegevens betreffen cijfers over alle ondernemingen onderscheiden naar activiteit en soort van kapitaalgoederen.

Uit de tabel blijkt dat de bedrijven in 1999 60% van het investeringsbudget uitgeven aan machines en apparaten. Aan bedrijfsruimten is ongeveer 17% besteed. De branches met de hoogste investeringen zijn de voedings- en genotmiddelenindustrie, de chemische industrie en de metaalindustrie (SBI 27-35). Evenals in andere jaren zijn deze drie branches goed voor het leeuwendeel van het totale investeringsbedrag. In 1999 bedraagt het aandeel in de totale industriële investeringen 70%.

Volgens staat 01 zijn de investeringen in de industrie in 2000 ruim 4% hoger dan in 1999. Hiermee blijft de groei achter bij eerdere verwachtingen. Echter, naar verwachting van de industriële ondernemers zal het investeringsbedrag in 2001 met maar liefst 16% toenemen naar bijna 23 miljard gulden. Deze groei wordt grotendeels verklaard doordat investeringen die gepland waren voor 2000 doorgeschoven zijn naar 2001. De drie grote industriële branches de voedings- en genotmiddelenindustrie, de chemische industrie en de metaalindustrie zorgen in 2001 voor de sterke groei van het investeringsbedrag. De overige afdelingen van de industrie zijn in staat 01 samengevoegd tot 'overige industrie'. Volgens een voorlopige ruwe schatting van de ondernemers zal het niveau van de investeringen van de industrie in 2002 ongeveer 17% lager liggen dan in 2001.

In tabel 16 worden de investeringen verdeeld naar landsdelen en provincies. Ruim 70% van alle investeringen wordt gedaan in het westen en zuiden van Nederland. Ruim de helft hiervan komt voor rekening van Noord-Brabant en Zuid-Holland. In beide provincies vallen met name de investeringen in de voedings- en genotmiddelenindustrie op. Ruim 40% van de investeringen in deze branche zijn toe te schrijven aan bedrijven in Noord-Brabant en Zuid-Holland. In Limburg komt eenderde van de investeringen op het conto van de chemische industrie. Flevoland is met in totaal 180 miljoen gulden aan investeringen de hekkensluiter.

Staat 01 Gerealiseerde en verwachte investeringen

SBI	Afdeling	Gerealiseerd			Verwachte mutaties t.o.v. voorafgaand jaar		
		1998	1999	2000 ¹⁾	2001	2002 ²⁾	
		<i>mln gld</i>			<i>mln euro</i>	%	
15-37	Industrie	19 263	18 965	19 813	8 991	16	-17
15+16	Voedings- en genotmiddelenindustrie	3 190	3 374	3 323	1 508	28	.
23	Aardolie-, steenkoolverwerkende industrie	801	272	530	241	-31	.
24	Chemische industrie	3 799	4 283	3 265	1 482	35	.
27-35	Metaal-, electrotechnische en transportmiddelenindustrie	5 752	5 543	7 136	3 238	-1	.
	Overige industrie	5 720	5 493	5 560	2 523	25	.

¹⁾ De uitkomsten over 2000 zijn voorlopig.

²⁾ Veel ondernemers kunnen nog geen prognose geven voor de investeringen in 2002. Als gevolg hiervan zijn de uitkomsten voor dat jaar onvoldoende betrouwbaar voor publicatie op het laagste detailniveau.

¹⁾ De auteur is werkzaam bij de sector Wetenschap en Technologie van het Centraal Bureau voor de Statistiek.

Desinvesteringen

Sinds 1991 meet het CBS de waarde van de kapitaalgoederen die door bedrijven buiten gebruik worden gesteld via o.a. sloop of verkoop op de tweedehands markt. Uitsluitend bedrijven met 100 of meer werknemers zijn in deze meting betrokken. Via ophoging berekent het CBS vervolgens de afstoot door alle ondernemingen in de industrie.

In tabel 17 valt op dat de grootste investeerders ook de grootste desinvesteerders zijn. Tabel 18 geeft ook een indicatie over de gebruiksduur van de activa. Zo bestaat in 1999 ruim 60% van de totale afstoot van machines en apparaten uit activa die vóór 1985 zijn aangeschaft. Bij de bedrijfsgebouwen wordt 50% van de afstoot gevormd door gebouwen die vóór 1970 zijn gebouwd. Extreem snel worden computers afgestoten: 90% van de afstoot bestaat uit apparaten die na 1989 in gebruik zijn genomen. Dit is ook het geval bij externe transportmiddelen waarvan de afstoot voor 83% uit activa bestaat die na 1989 zijn gekocht of geleast.

Het CBS heeft in 1998 berekeningen uitgevoerd op al het statistische materiaal dat in de loop der jaren over de afstoot is verzameld. Met die berekeningen is inzicht verkregen in de kans dat een kapitaalgoed van een bepaalde leeftijd al dan niet wordt afgestoten. Hiervoor is voor de verschillende kapitaalgoederen een zo goed mogelijk verband tussen de leeftijd en de kans op afstoot bepaald.

Uit de resultaten²⁾ blijkt dat bedrijfsruimten in de industrie gemiddeld 47 jaar worden gebruikt. Machines en installaties gaan ongeveer 32 jaar mee. Met name externe transportmiddelen worden sneller vervangen. Na gemiddeld 10 jaar worden ze van de hand gedaan.

Kapitaalgoederenvoorraad

De toevoegingen (investeringen) en afstoot (desinvesteringen) van kapitaalgoederen vinden hun neerslag in de kapitaalgoederenvoorraad (KGV). Binnen elke bedrijfsafdeling van de industrie wordt deze kapitaalgoederenvoorraad bij de bedrijven met 100 of meer werknemers eens in de vijf jaar direct waargenomen. De kapitaalgoederenvoorraad van de kleinere bedrijven (minder dan 100 werknemers) wordt bijgeschat, waarna een kapitaalgoederenvoorraad van alle bedrijven per bedrijfsafdeling resulteert. Tussen de vijfjaarlijkse waarnemingsmomenten in wordt de kapitaalgoederenvoorraad jaarlijks bijgewerkt (geactualiseerd) door toevoeging van de investeringen en vermindering met de desinvesteringen. Bij het actualiseren wordt ook de waarde van de activa uit 'oude' jaren aangepast aan het prijsniveau van de (nieuwe) peildatum. Tevens wordt rekening gehouden met mutaties in de bedrijvenpopulatie.

De totale waarde van de kapitaalgoederenvoorraad in de industrie bedroeg op 31 december 1999 475 miljard gulden (zie tabel 19). De structureel hoge investeringen in de drie eerdergenoemde branches bepalen de verdeling van de voorraad. De metaalindustrie neemt bijna 30% voor zijn rekening en de voedings- en genotmiddelenindustrie en de chemische industrie elk ongeveer 20%. Ook de belangrijkste kapitaalgoederen waarin wordt geïnvesteerd zijn in de voorraad duidelijk te herkennen. Bedrijfsruimten maken bijna 30% uit van de totale kapitaalgoederenvoorraad, terwijl het bij 'machines en apparaten' om 53% van het totaal gaat. Binnen de industrie kan deze verdeling aanzienlijk verschillen. Extremen zijn de kledingindustrie met een 50% aandeel van 'bedrijfsruimten' en een 32% aandeel van 'machines en apparaten', tegenover de aardolie-industrie met 8% 'bedrijfsruimten' en 70% 'machines en apparaten'.

Tabel 20 geeft inzicht in de ouderdom van de kapitaalgoederenvoorraad van de industrie als totaal. Uit de tabel blijkt dat externe transportmiddelen en computers relatief jong zijn. Ruim 70% van de waarde van deze activasoorten stamt uit de jaren 1995–1999. Bij de paragraaf over de desinvesteringen is al geconstateerd dat de levensduur van genoemde activa relatief kort is. Zo komt ook de lange levensduur van bedrijfsgebouwen overeen met het geringe waarde-aandeel (11%) van de recente jaren.

Een tussenpositie wordt ingenomen door de activasoort 'machines en installaties' met 23% van de waarde voor de jaren 1995–1999.

Aandeel van enkele soorten activa in kapitaalgoederenvoorraad 1999

Verdeling activasoorten over totaal KGV-industrie 1999

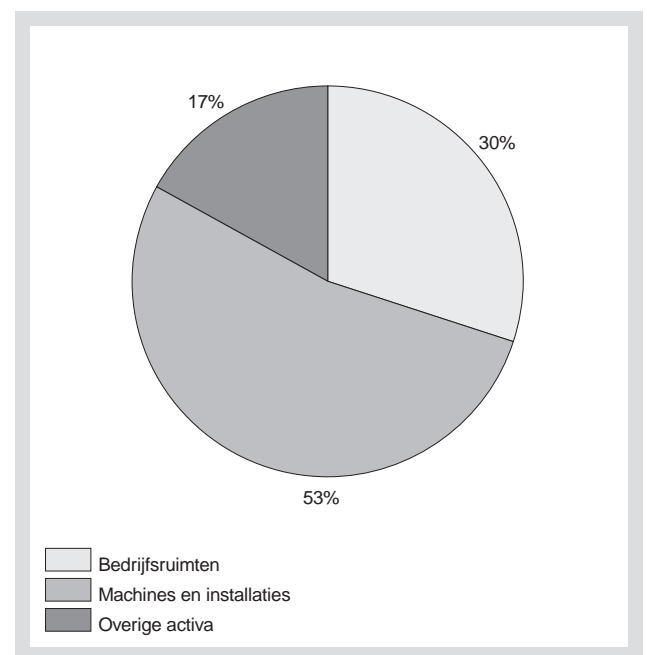

²⁾ De gehanteerde methode en resultaten van dit onderzoek staan uitgebreid beschreven in: Meinen, G.W. (1998), 'Lives of Capital Goods', Second meeting of the Canberra Group on Capital Stock Statistics, 29 September–1 October 1998, Parijs.

Staten

Staat 1
Ontwikkeling van de werkgelegenheid en productie in de industrie
Development of employment and production in manufacturing

		1995	1996	1997	1998	1999	2000	1999 ¹⁾
		<i>1995=100</i>						<i>%</i>
1. Aantal werknemers per ultimo september²⁾								
SBI 15+16	Voedingsmiddelen- en drankenindustrie; tabakverwerkende industrie	100,0	98,2	97,3	97,9	99,2	.	17,0
SBI 15	Voedingsmiddelen- en drankenindustrie	100,0	98,1	97,2	97,9	98,9	.	16,2
SBI 16	Tabakverwerkende industrie	100,0	99,5	98,9	98,2	104,7	.	0,9
SBI 17-19	Textielindustrie; kleding- en bontindustrie; leer-, lederwaren- en schoenindustrie	100,0	88,7	83,8	84,4	82,8	.	3,0
SBI 17	Textielindustrie	100,0	91,8	87,9	86,9	86,3	.	2,1
SBI 18	Kleding- en bontindustrie	100,0	80,5	72,1	75,7	69,9	.	0,5
SBI 19	Leer-, lederwaren- en schoenindustrie	100,0	85,2	80,6	85,3	85,6	.	0,3
SBI 20+26	Hout-, kurk-, rietwarenindustrie (excl. meubels); glas-, aardewerk-, cement-, kalkindustrie	100,0	97,2	95,5	98,6	100,4	.	5,8
SBI 20	Hout-, kurk-, rietwarenindustrie (excl. meubels)	100,0	93,7	93,3	97,8	101,4	.	1,7
SBI 26	Glas-, aardewerk-, cement-, kalkindustrie	100,0	98,6	96,3	98,9	100,0	.	4,1
SBI 21+22	Papier(waren)- en karton(waren)industrie; uitgeverijen, drukkerijen, reproductie	100,0	98,7	98,0	99,4	100,3	.	12,3
SBI 21	Papier(waren)- en karton(waren)industrie	100,0	98,4	101,3	109,9	105,7	.	3,6
SBI 22	Uitgeverijen, drukkerijen, reproductie	100,0	98,8	96,8	95,3	98,2	.	8,7
SBI 23-25	Aardolie-, steenkoolverwerkende industrie; chemische, rubber- en kunststofverwerkende industrie	100,0	98,9	99,3	96,3	91,5	.	14,7
SBI 23	Aardolie-, steenkoolverwerkende industrie;	100,0	97,5	94,8	93,1	74,7	.	0,8
SBI 24	Chemische industrie	100,0	98,8	98,8	94,1	88,9	.	9,7
SBI 25	Rubber- en kunststofverwerkende industrie	100,0	99,4	101,7	103,2	102,7	.	4,2
SBI 27-37	Metaal-, elektrotechnische-, transportmiddelen-, meubel- en overige industrie n.e.g. ⁴⁾	100,0	98,0	97,0	99,2	99,8	.	47,1
SBI 27	Basismetaal industrie	100,0	94,7	93,6	93,8	94,2	.	3,7
SBI 28	Metaalproductenindustrie	100,0	98,7	100,9	106,0	106,5	.	10,5
SBI 29	Machine- en apparatenindustrie	100,0	100,8	100,0	104,4	106,6	.	10,9
SBI 30-33	Electrische en optische apparaten en instrumenten industrie	100,0	101,1	95,0	93,4	90,2	.	11,8
SBI 34+35	Transportmiddelen industrie	100,0	88,0	89,5	93,3	95,9	.	6,7
SBI 36+37	Meubel- en overige industrie n.e.g. ⁴⁾	100,0	100,6	104,9	105,6	112,7	.	3,6
SBI 15-37	Totale industrie ⁵⁾	100,0	97,9	97,0	98,0	97,9	.	100,0

Staat 1 (slot / end)
Ontwikkeling van de werkgelegenheid en productie in de industrie
Development of employment and production in manufacturing

		1995	1996	1997	1998	1999	2000	1999 ¹⁾
		1995=100						%
2. Hoeveelheidsindexcijfers van de industriële productie³⁾								
SBI 15+16	Voedingsmiddelen- en drankenindustrie; tabakverwerkende industrie	100,0	101,7	102,3	101,7	104,9	107,3	
SBI 15	Voedingsmiddelen- en drankenindustrie	100,0	102,4	102,2	101,5	105,6	108,0	
SBI 16	Tabakverwerkende industrie	100,0	96,1	101,6	102,3	99,8	101,7	
SBI 17-19	Textielindustrie; kleding- en bontindustrie; leer-, lederwaren- en schoenindustrie	100,0	99,1	99,4	102,5	100,7	103,6	
SBI 17	Textielindustrie	100,0	101,3	102,4	108,3	108,1	111,3	
SBI 18	Kleding- en bontindustrie	100,0	93,2	90,2	81,1	75,1	77,9	
SBI 19	Leer-, lederwaren- en schoenindustrie	100,0	96,8	98,2	108,2	106,0	106,7	
SBI 20+26	Hout-, kurk-, rietwarenindustrie (excl. meubels); glas-, aardewerk-, cement-, kalkindustrie	100,0	101,8	106,3	111,1	112,7	115,1	
SBI 20	Hout-, kurk-, rietwarenindustrie (excl. meubels)	100,0	98,0	105,5	105,6	104,5	108,3	
SBI 26	Glas-, aardewerk-, cement-, kalkindustrie	100,0	103,1	106,6	112,9	115,4	117,3	
SBI 21+22	Papier(waren)- en karton(waren)industrie; uitgeverijen, drukkerijen, reproductie	100,0	97,5	99,1	99,7	106,2	111,3	
SBI 21	Papier(waren)- en karton(waren)industrie	100,0	101,5	67,2	73,3	75,0	73,6	
SBI 22	Uitgeverijen, drukkerijen, reproductie	100,0	96,3	101,4	100,0	108,8	116,0	
SBI 23-25	Aardolie-, steenkoolverwerkende industrie; chemische, rubber- en kunststofverwerkende industrie	100,0	101,5	109,5	114,8	117,2	121,0	
SBI 23	Aardolie-, steenkoolverwerkende industrie;	100,0	100,4	100,9	108,8	112,8	113,9	
SBI 24	Chemische industrie	100,0	95,4	101,6	121,2	124,0	125,7	
SBI 25	Rubber- en kunststofverwerkende industrie	100,0	102,2	100,7	104,4	108,9	109,8	
SBI 27-37	Metaal-, elektrotechnische-, transportmiddelen-, meubel- en overige industrie n.e.g. ⁴⁾	100,0	101,6	105,9	112,1	114,5	119,3	
SBI 27	Basismetaal industrie	100,0	97,5	105,5	107,7	108,5	110,8	
SBI 28	Metaalproductenindustrie	100,0	100,2	102,5	105,8	108,2	112,2	
SBI 29	Machine- en apparatenindustrie	100,0	104,4	111,7	112,9	113,0	114,9	
SBI 30-33	Electrische en optische apparaten en instrumenten industrie	100,0	100,7	100,7	113,1	116,5	129,6	
SBI 34+35	Transportmiddelen industrie	100,0	105,0	114,3	123,8	127,9	123,7	
SBI 36+37	Meubel- en overige industrie n.e.g. ⁴⁾	100,0	100,5	102,9	106,7	108,6	114,1	
SBI 15-37	Totale industrie ⁵⁾	100,0	100,5	103,1	106,5	109,8	113,7	

¹⁾ Aandeel in het totaal van de industrie per ultimo september 1999 (zie tabel 1).

²⁾ Gegevens over 1999 gebaseerd op de ontwikkeling volgens de Enquête Werkgelegenheid en Lonen.

³⁾ De indexcijfers zijn afgestemd op de gereviseerde Nationale rekeningen 1999.

⁴⁾ Excl. sociale werkvoorziening, incl. voorbereiding tot recycling.

⁵⁾ Excl. sociale werkvoorziening.

Staat 2

Invloeden van veranderingen in het berichtgeversbestand op de uitkomsten; totale industrie 1997-1999
Influence of changes in population on results; manufacturing 1997-1999

	Aantal bedrijven	Aantal werknemers (Ult.sept.)	Productie-waarde	Verbruiks-waarde	Bruto toegevoegde waarde (marktprijzen)	Arbeids-kosten	Winst c.q. verlies voor reservering vennootschapsbel.
<i>mln gld</i>							
Uitkomsten 1997 (tabel 1, totale industrie)	6 350	660 650	330 763	232 995	97 768	53 467	24 648
Mutaties: afvoering in 1998 t.o.v. 1997 ¹⁾	529	10 434	3 332	2 286	1 046	752	84
Ongemuteerd bestandsdeel 1997/1998	5 821						
uitkomsten 1997		650 216	327 431	230 709	96 722	52 715	24 564
ontwikkeling 1998 t.o.v. 1997		-10 388	-1 659	-621	-1 037	699	-695
uitkomsten 1998		639 828	325 772	230 088	95 685	53 414	23 870
Mutaties: opvoering in 1998 t.o.v. 1997 ¹⁾	612	27 695	15 156	11 589	3 567	2 171	726
Uitkomsten 1998 (tabel 1, totale industrie)	6 433	667 523	340 929	241 677	99 252	55 585	24 595
Mutaties: afvoering in 1999 t.o.v. 1998 ¹⁾	474	13 519	5 450	3 829	1 622	1 015	246
Ongemuteerd bestandsdeel 1998/1999	5 959						
uitkomsten 1998		654 004	335 479	237 848	97 630	54 570	24 350
ontwikkeling 1999 t.o.v. 1998		-16 632	-447	930	-1 377	-235	-708
uitkomsten 1999		637 372	335 032	238 779	96 253	54 335	23 642
Mutaties: opvoering in 1999 t.o.v. 1998 ¹⁾	632	29 379	12 153	8 545	3 608	2 318	514
Uitkomsten 1999 (tabel 1, totale industrie)	6 591	666 751	347 185	247 324	99 861	56 653	24 156

¹⁾ Zie staat 3.

Staat 3

Specificatie van mutaties in het berichtgeversbestand; totale industrie 1997-1999
Specification of changes in population; manufacturing 1997-1999

	1998 t.o.v. 1997							1999 t.o.v. 1998							
	Aantal be-drijven	Aantal werk-nemers (ult. sept.)	Pro-ductie-waarde	Ver-bruiks-waarde	Bruto toege-voegde waarde (markt-prijzen)	Arbeids-kosten	Winst c.q. verlies voor reser-ving vennoot-schaps-belasting	Aantal be-drijven	Aantal werk-nemers (ult. sept.)	Pro-ductie-waarde	Ver-bruiks-waarde	Bruto toege-voegde waarde (markt-prijzen)	Arbeids-kosten	Winst c.q. verlies voor reser-ving vennoot-schaps-bel.	
<i>mln gld</i>															
Mutatie als gevolg van															
Verandering van grootteklasse															
opvoering: naar grootte-klasse ≥5 ¹⁾	+	430	10 668	3 336	2 285	1 051	694	212	422	10 595	2 997	1 985	1 012	703	169
afvoering: naar grootte-klasse <5 ²⁾	-	186	3 822	966	667	299	235	14	177	3 713	1 037	713	324	239	40
saldo		244	6 846	2 370	1 618	751	459	198	245	6 882	1 960	1 272	688	464	129
Verandering in de indeling naar economische activiteit															
opvoering: naar industriële activiteit	+	39	1 372	419	290	129	88	18	62	3 260	1 451	1 127	324	263	-79
afvoering: naar niet-ind. activiteit	-	29	1 553	588	388	200	128	12	25	990	172	78	94	79	2
saldo		10	-181	-169	-97	-71	-40	6	37	2 270	1 279	1 050	229	184	-81
Nieuwe oprichting w.o. de facto voortzetting, c.q. faillissement en vrijwillige stopzetting van bedrijven															
opvoering	+	16	344	178	135	43	36	-12	20	408	146	107	39	28	2
afvoering	-	93	724	275	212	63	67	-17	69	971	212	156	57	74	-35
saldo		-77	-380	-97	-77	-20	-31	5	-49	-563	-66	-49	-17	-46	37
Veranderingen t.g.v. het bundelen en splitsen van bedrijven															
opvoering	+	127	15 311	11 223	8 878	2 345	1 353	508	128	15 116	7 559	5 326	2 233	1 325	422
afvoering	-	221	4 335	1 503	1 019	483	322	75	203	7 845	4 028	2 882	1 147	623	239
saldo		-94	10 976	9 721	7 859	1 861	1 031	433	-75	7 271	3 530	2 444	1 087	702	183
Totaal van de mutaties															
opvoering	+	612	27 695	15 156	11 589	3 567	2 171	726	632	29 379	12 153	8 545	3 608	2 318	514
afvoering	-	529	10 434	3 332	2 286	1 046	752	84	474	13 519	5 450	3 829	1 622	1 015	246
saldo		83	17 261	11 825	9 303	2 521	1 419	642	158	15 860	6 703	4 717	1 987	1 303	268

¹⁾ Bedrijven met 20 en meer werknemers.

²⁾ Bedrijven met minder dan 20 werknemers.

Staat 4
Overzicht accijnzen in de voedingsmiddelen-, dranken- en tabakverwerkende industrie
Excise duties in the food, beverages and tobacco industry

	1997	1998	1999
	<i>mln gld</i>		
Tabel 1: Alle bedrijven	3 477	3 543	3 864
Tabel 2: Bedrijven met winst	3 335	3 486	3 649
Tabel 3: Bedrijven met verlies	142	57	216
Tabel 4: Bedrijven met 100 en meer werknemers	3 387	3 451	3 764
Tabel 5: Bedrijven met 20 tot 100 werknemers	90	93	101
Tabel 6: Alle bedrijven	3 477	3 543	3 864
w.o.			
15.91–15.95 Distilleerderijen etc.	165	97	100
15.96+15.97 Bierbrouwerijen; mouterijen	584	579	603
15.98 Mineraalwater- en frisdrankenindustrie ¹⁾	273	250	260
16 Tabakverwerkende industrie	2 448	2 604	2 893

¹⁾ M.i.v. 1-1-1993 verbruiksbelasting.

Staat 5
Invloeden van veranderingen in het berichtgeversbestand op de uitkomsten; totale industrie 1997–1999; bedrijven met 0–19 werknemers
Influence of changes in population on results; manufacturing 1997–1999; units with 0–19 employees

	Aantal bedrijven	Aantal werkzame personen (ult.sept.)	w.o. werk- nemers	Productie- waarde	Verbruiks- waarde	Bruto toe- gevoegde waarde (markt- prijzen)	Arbeids- kosten	Winst c.q. verlies voor reservering in vaste vennoot- schapsbel.	Investe- ringen in vaste activa
	<i>mln gld</i>								
Uitkomsten 1997 (tabel 12, totale industrie)	56 143	217 500	167 500	40 585	25 253	15 331	8 798	4 031	2 885
Mutaties: afvoering in 1998 t.o.v. 1997	7 554	27 700	21 700	5 803	3 712	2 090	1 215	540	231
Ongemuteerd bestandsdeel 1997/1998	48 589								
uitkomsten 1997		189 800	145 800	34 782	21 541	13 241	7 583	3 491	2 654
ontwikkeling 1998 t.o.v. 1997		24 000	22 400	5 673	3 189	2 484	1 665	677	227
uitkomsten 1998		213 900	168 200	40 455	24 730	15 725	9 248	4 168	2 881
Mutaties: opvoering in 1998 t.o.v. 1997	7 130	19 100	12 400	3 368	2 189	1 179	673	353	226
Uitkomsten 1998 (tabel 12, totale industrie)	55 719	232 900	180 600	43 823	26 919	16 904	9 921	4 521	3 106
Mutaties: afvoering in 1999 t.o.v. 1998	5 968	27 800	22 500	6 123	3 859	2 263	1 313	697	368
Ongemuteerd bestandsdeel 1998/1999	49 751								
uitkomsten 1998		205 200	158 100	37 701	23 059	14 641	8 608	3 824	2 738
ontwikkeling 1999 t.o.v. 1998		8 100	5 700	2 047	1 041	1 007	700	208	-25
uitkomsten 1999		213 300	163 800	39 748	24 100	15 648	9 308	4 033	2 713
Mutaties: opvoering in 1999 t.o.v. 1998	7 191	24 700	18 300	4 771	3 000	1 771	1 090	444	349
Uitkomsten 1999 (tabel 12, totale industrie)	56 942	238 000	182 100	44 519	27 100	17 419	10 398	4 476	3 061

Grafieken

Spreiding verlies c.q. winst bij industriële bedrijven per 1 000 gld arbeidskosten
(arbeidskosten per klasse in % van de gehele groep)

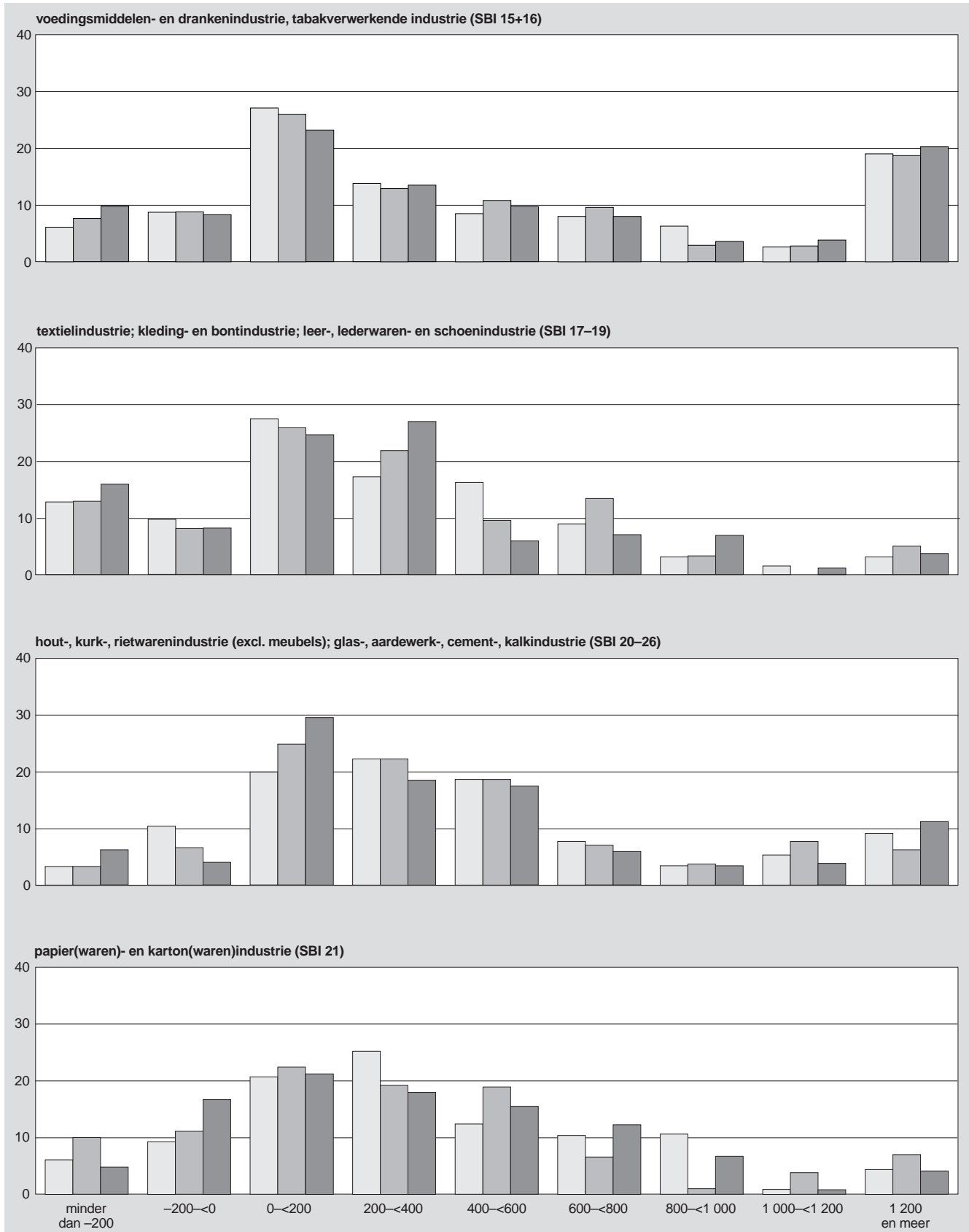

uitgeverijen, drukkerijen, reproductie (SBI 22)

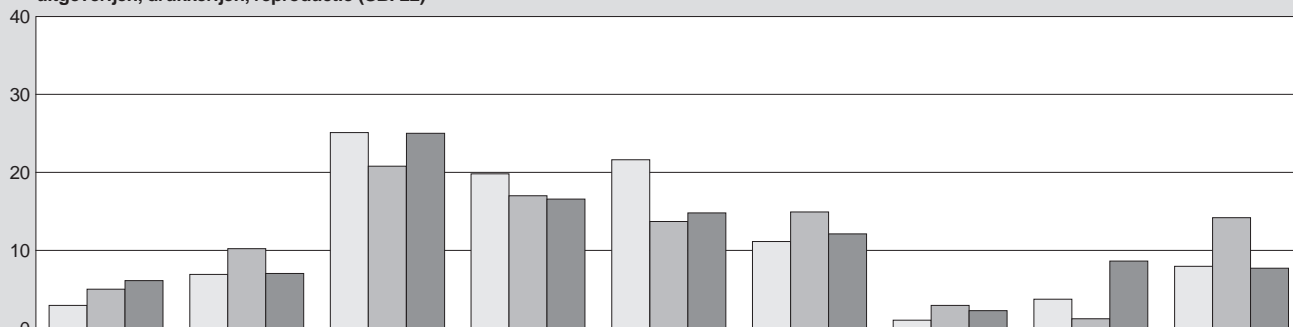

aardolie-, steenkoolverwerkende industrie; chemische industrie; rubber- en kunststofverwerkende industrie (SBI 23-25)

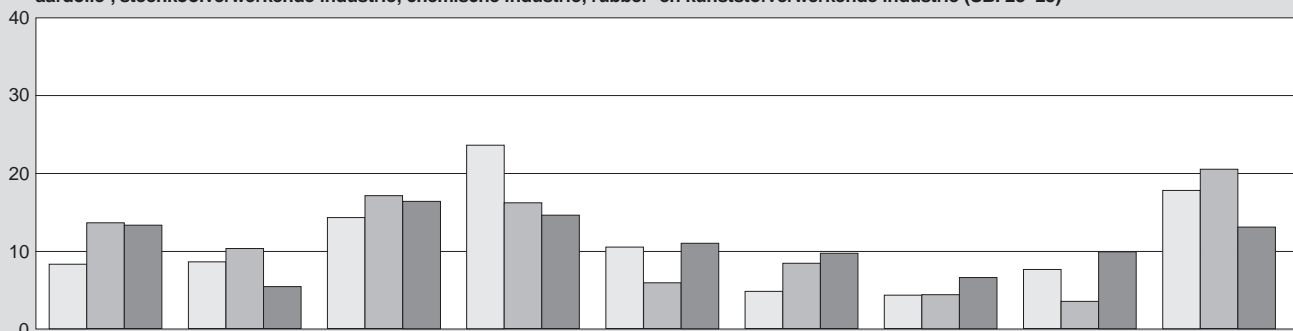

metaal-, elektronische-, meubel- en overige industrie n.e.g. (SBI 27-37)⁹⁾

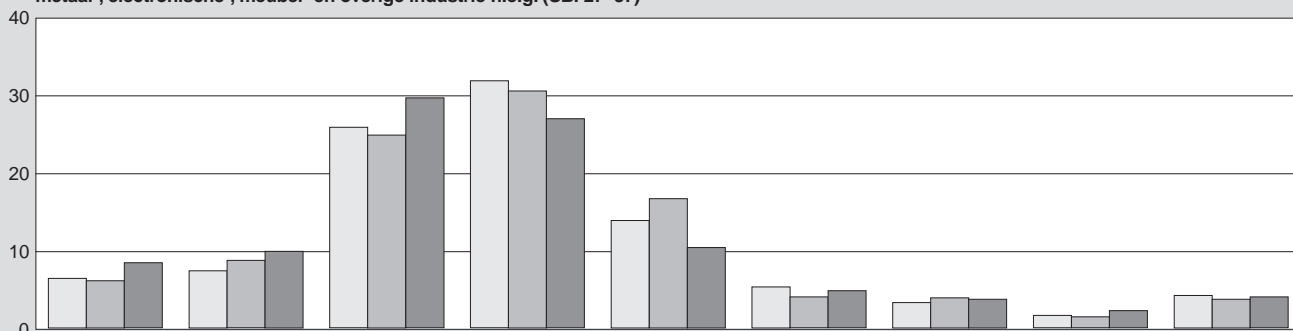

totale industrie (SBI 15-37)⁹⁾

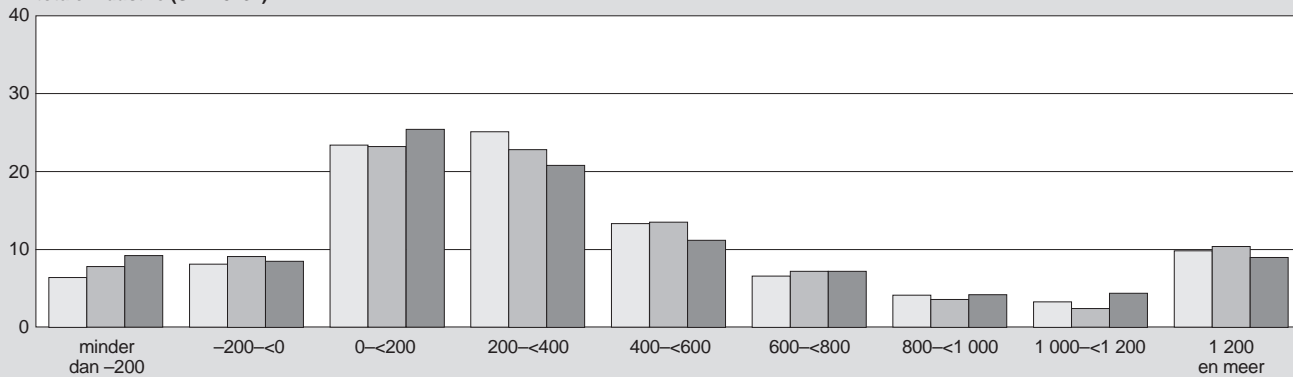

1997 1998 1999

N.B. Voor verklaring van de noten wordt verwezen naar pagina 73.

Winst c.q. verlies per 1 000 gld arbeidskosten; spreiding van de uitkomsten
Profit c.q. loss per 1 000 Dfl labourcost; dispersion of results

	1997	1998	1999		1997	1998	1999
	<i>gld</i>				<i>gld</i>		
SBI 15+16 Voedingsmiddelen- en drankenindustrie; tabakverwerkende industrie				SBI 22 Uitgeverijen, drukkerijen, reproductie			
<i>Gemiddelde</i>	750	783	793	<i>Gemiddelde</i>	491	518	499
<i>Standaard-deviatie</i>	1 569	1 584	1 638	<i>Standaard-deviatie</i>	727	806	802
Fractielen op basis van gecumuleerde arbeidskosten				Fractielen op basis van gecumuleerde arbeidskosten			
1e deciel	-96	-116	-188	1e deciel	2	-101	-84
1e kwartiel	97	88	74	1e kwartiel	107	109	90
mediaan	313	296	352	mediaan	329	334	308
3e kwartiel	844	756	907	3e kwartiel	599	661	651
9e deciel	1 942	2 107	2 183	9e deciel	1 133	1 231	1 144
Fractielen op basis van aantal bedrijven				Fractielen op basis van aantal bedrijven			
1e deciel	-221	-240	-248	1e deciel	-126	-134	-154
1e kwartiel	-4	-3	4	1e kwartiel	28	23	14
mediaan	150	170	179	mediaan	187	180	158
3e kwartiel	479	463	516	3e kwartiel	416	415	407
9e deciel	960	1 071	1 097	9e deciel	756	809	787
Omvang aantal bedrijven met verlies				Omvang aantal bedrijven met verlies			
op basis arbeidskosten	15%	16%	18%	op basis arbeidskosten	10%	15%	13%
op basis aantal bedrijven	26%	26%	24%	op basis aantal bedrijven	20%	22%	22%
SBI 17-19 Textielindustrie; kleding- en bontindustrie; leer-, lederwaren- en schoenindustrie				SBI 23-25 Aardolie-, steenkoolverwerkende ind.; chemische industrie; rubber- en kunststofverwerkende ind.			
<i>Gemiddelde</i>	266	257	241	<i>Gemiddelde</i>	585	507	469
<i>Standaard-deviatie</i>	514	562	507	<i>Standaard-deviatie</i>	1 053	918	1 111
Fractielen op basis van gecumuleerde arbeidskosten				Fractielen op basis van gecumuleerde arbeidskosten			
1e deciel	-241	-279	-252	1e deciel	-122	-388	-322
1e kwartiel	7	17	18	1e kwartiel	127	0	77
mediaan	202	229	205	mediaan	366	319	403
3e kwartiel	522	503	391	3e kwartiel	1 032	983	914
9e deciel	786	794	901	9e deciel	1 688	1 469	1 332
Fractielen op basis van aantal bedrijven				Fractielen op basis van aantal bedrijven			
1e deciel	-250	-263	-289	1e deciel	-226	-235	-266
1e kwartiel	-15	5	-34	1e kwartiel	44	36	33
mediaan	156	188	162	mediaan	280	284	308
3e kwartiel	413	417	399	3e kwartiel	696	673	727
9e deciel	758	738	855	9e deciel	1 335	1 384	1 331
Omvang aantal bedrijven met verlies				Omvang aantal bedrijven met verlies			
op basis arbeidskosten	23%	21%	24%	op basis arbeidskosten	17%	24%	19%
op basis aantal bedrijven	27%	24%	27%	op basis aantal bedrijven	22%	21%	22%
SBI 20+26 Hout-, kurk-, rietwarenind. (excl. meubels); glas-, aardewerk-, cement-, kalkindustrie				SBI 27-37 Metaal-, electrotechnische-, meubel- en overige industrie n.e.g.⁹⁾			
<i>Gemiddelde</i>	460	442	457	<i>Gemiddelde</i>	306	296	273
<i>Standaard-deviatie</i>	588	593	644	<i>Standaard-deviatie</i>	573	551	482
Fractielen op basis van gecumuleerde arbeidskosten				Fractielen op basis van gecumuleerde arbeidskosten			
1e deciel	-40	4	-3	1e deciel	-73	-97	-167
1e kwartiel	114	113	102	1e kwartiel	85	92	51
mediaan	314	318	301	mediaan	205	248	216
3e kwartiel	602	587	578	3e kwartiel	463	472	399
9e deciel	1 105	1 092	1 228	9e deciel	762	737	788
Fractielen op basis van aantal bedrijven				Fractielen op basis van aantal bedrijven			
1e deciel	-83	-95	-133	1e deciel	-189	-172	-208
1e kwartiel	64	61	68	1e kwartiel	13	18	11
mediaan	272	252	287	mediaan	170	181	174
3e kwartiel	674	608	682	3e kwartiel	403	406	426
9e deciel	1 234	1 154	1 254	9e deciel	779	797	826
Omvang aantal bedrijven met verlies				Omvang aantal bedrijven met verlies			
op basis arbeidskosten	14%	10%	10%	op basis arbeidskosten	14%	15%	18%
op basis aantal bedrijven	16%	14%	17%	op basis aantal bedrijven	22%	22%	23%
SBI 21 Papier(waren)- en karton(waren)industrie				SBI 15-37 Totale industrie⁹⁾			
<i>Gemiddelde</i>	358	326	337	<i>Gemiddelde</i>	458	442	426
<i>Standaard-deviatie</i>	447	499	440	<i>Standaard-deviatie</i>	935	910	947
Fractielen op basis van gecumuleerde arbeidskosten				Fractielen op basis van gecumuleerde arbeidskosten			
1e deciel	-65	-180	-164	1e deciel	-96	-126	-176
1e kwartiel	58	25	52	1e kwartiel	94	81	64
mediaan	310	225	251	mediaan	254	248	264
3e kwartiel	667	515	596	3e kwartiel	584	565	597
9e deciel	850	1 031	883	9e deciel	1 151	1 221	1 152
Fractielen op basis van aantal bedrijven				Fractielen op basis van aantal bedrijven			
1e deciel	-65	-139	-149	1e deciel	-183	-178	-213
1e kwartiel	54	24	22	1e kwartiel	16	19	14
mediaan	241	221	217	mediaan	187	195	184
3e kwartiel	533	504	495	3e kwartiel	460	455	478
9e deciel	922	1 012	865	9e deciel	898	915	967
Omvang aantal bedrijven met verlies				Omvang aantal bedrijven met verlies			
op basis arbeidskosten	15%	21%	22%	op basis arbeidskosten	14%	17%	18%
op basis aantal bedrijven	17%	22%	21%	op basis aantal bedrijven	22%	22%	22%

N.B. De vermelde gemiddelden en standaarddeviaties zijn gewogen met de arbeidskosten.

N.B. Voor verklaring van de noten wordt verwezen naar pagina 73.

Totale verbruiks- waarde	Bruto toege- voegde waarde (markt- prijzen)	Kostprijs verhogende belastingen en heffin- gen minus exploitatie- subsidies	Arbeids- kosten	Bruto bedrijfs- resultaat	Saldo betaalde en ontvangen interest	Saldo overige baten en lasten	Afschrij- vingen op vaste activa	Resultaat voor belastingen	Investe- ringen in vaste activa ⁴⁾	Kengetallen		
										toege- voegde waarde per werknemer	arbeids- kosten per werk- nemer	arbeids- kosten in % van de toegevoegde waarde
14	15	16	17	18	19	20	21	22	23	24	25	26
											gld	%
64 072	21 948 ⁶⁾	3 656	8 917	9 375	271	122	2 536	6 689	3 004	166 000 ⁷⁾	80 100	48 ⁷⁾
66 740	22 235 ⁶⁾	3 752	9 161	9 322	222	846	2 770	7 177	2 826	167 000 ⁷⁾	81 800	49 ⁷⁾
65 694	22 999 ⁶⁾	4 002	9 453	9 543	328	1 245	2 970	7 491	3 098	168 600 ⁷⁾	83 300	49 ⁷⁾
3 383	1 542	13	999	530	52	10	172	315	151	106 300	68 900	65
3 444	1 578	15	1 020	544	55	-15	179	295	178	110 000	71 100	65
3 329	1 609	13	1 063	532	52	-14	173	294	282	113 000	74 700	66
688	237	2	202	33	10	4	19	8	19	64 800	55 300	85
738	262	1	212	50	10	2	20	21	19	68 500	55 400	81
656	260	0	206	53	9	-1	19	24	20	73 400	58 200	79
388	176	1	123	52	7	-3	14	28	15	88 900	62 000	70
452	191	1	133	57	6	1	16	35	25	91 300	63 500	70
432	184	1	135	48	6	-3	17	23	15	87 400	64 200	73
1 991	939	2	694	243	22	5	86	140	140	88 400	65 400	74
2 134	1 027	1	752	274	19	4	96	163	123	92 300	67 600	73
2 179	1 068	1	805	262	20	5	103	144	161	92 600	69 800	75
6 371	3 312	25	1 887	1 400	116	9	617	676	593	143 100	81 500	57
6 837	3 642	26	2 112	1 504	137	-32	647	688	797	145 100	84 100	58
6 661	3 522	31	2 088	1 403	96	49	651	705	726	145 900	86 500	59
10 277	8 102	11	4 802	3 289	83	-4	845	2 357	967	141 800	84 000	59
11 218	8 379	11	4 876	3 493	80	-41	849	2 524	1 333	148 800	86 600	58
11 640	8 678	10	5 121	3 547	79	-38	873	2 557	1 121	149 700	88 400	59
18 001	2 699	62	897	1 740	123	86	1 119	584	3 569	407 800	135 500	33
13 806	2 809	60	898	1 852	174	-122	1 203	353	798	432 000	138 100	32
15 983	2 036	45	778	1 213	114	552	1 001	649	256	390 500	149 200	38
43 549	16 138	78	7 248	8 812	561	-570	2 915	4 766	2 880	223 500	100 400	45
42 839	14 509	35	7 069	7 404	691	231	2 952	3 993	3 704	211 200	102 900	49
44 596	14 574	52	6 872	7 650	733	-671	3 028	3 218	3 244	224 400	105 900	47
6 029	3 364	7	2 020	1 337	89	2	520	730	543	121 900	73 200	60
6 299	3 613	8	2 149	1 456	103	5	565	793	686	128 800	76 700	60
6 200	3 680	3	2 203	1 474	100	-24	561	789	645	132 000	79 000	60
4 978	3 879	18	2 036	1 825	97	-34	573	1 121	681	147 200	77 300	52
5 456	4 017	7	2 174	1 836	92	7	616	1 136	659	148 500	80 300	54
5 868	4 292	16	2 305	1 971	106	80	662	1 283	688	156 900	84 300	54
7 092	3 851	23	2 268	1 560	79	131	582	1 031	490	158 200	93 200	59
7 663	3 880	17	2 327	1 537	81	185	581	1 059	645	159 100	95 400	60
7 115	3 417	16	2 222	1 179	85	14	580	527	552	139 600	90 700	65
12 600	6 814	6	4 693	2 115	118	83	649	1 432	832	102 800	70 800	69
13 974	7 321	3	5 088	2 230	130	-22	689	1 388	945	105 100	73 100	70
13 624	7 452	-1	5 211	2 242	135	-17	734	1 355	941	106 500	74 500	70
14 135	7 457	-28	5 148	2 337	144	-151	590	1 452	783	109 500	75 600	69
15 465	7 698	-104	5 663	2 139	141	-176	638	1 183	966	108 200	79 600	74
16 105	7 952	-130	5 916	2 166	151	45	689	1 372	931	109 500	81 400	74
4 172	1 002	0	556	446	28	-54	91	274	117	156 300	86 700	55
4 580	1 199	-13	591	620	32	-20	109	459	168	185 200	91 300	49
4 944	1 039	-11	658	392	18	-7	125	241	101	146 700	92 900	63
17 099	9 516	-135	6 446	3 205	243	148	1 168	1 942	1 264	124 000	84 000	68
18 302	9 250	-162	6 480	2 932	196	287	1 175	1 849	1 382	122 900	86 100	70
19 610	9 090	-141	6 453	2 778	207	710	1 258	2 023	1 440	126 400	89 700	71
14 297	4 618	-68	3 102	1 584	72	-82	776	654	486	111 500	74 900	67
17 544	5 381	-68	3 371	2 079	63	-93	891	1 031	175	124 700	78 100	63
18 026	5 554	-63	3 525	2 092	51	11	1 043	1 010	649	125 100	79 400	63
3 567	2 012	2	1 347	663	40	-13	199	411	250	95 500	63 900	67
3 858	2 109	1	1 416	692	40	-10	206	436	291	99 800	67 000	67
4 093	2 248	1	1 520	727	42	-25	213	448	380	100 800	68 200	68
309	163	0	82	80	11	2	33	37	57	138 700	70 300	51
329	151	-2	94	59	11	-7	30	11	94	120 600	74 900	62
571	208	0	118	90	12	-27	48	2	55	130 900	74 500	57
232 995	97 768 ⁶⁾	3 675	53 467	40 625	2 166	-307	13 504	24 648	16 840	142 700 ⁷⁾	80 900	57 ⁷⁾
241 677	99 252 ⁶⁾	3 588	55 585	40 079	2 283	1 030	14 230	24 595	16 293	143 400 ⁷⁾	83 300	58 ⁷⁾
247 324	99 861 ⁶⁾	3 847	56 653	39 361	2 343	1 886	14 748	24 156	15 304	144 000 ⁷⁾	85 000	59 ⁷⁾

Tabel 2
Uitkomsten per bedrijfsklasse; bedrijven met winst (voor reservering vennootschapsbelasting)
Results by division of manufacturing; activity units with profits (before corporation income tax)

SBI	Aantal bedrijven ¹⁾	Aantal werk- nemers (ult. sept.)	Industriële verkopen incl. exportrestituties		Voorraad mutaties producten en onder- handen werk	Marge handels- activiteiten en overige opbreng- sten ²⁾	Totale productie- waarde	Industriële inkopen	Voorraad mutaties grond- en hulp- stoffen	Energie- verbruik ³⁾	Overige bedrijfs- kosten
			totaal	w.o. bui- tenland							
1	2	3	4	5	7	8	9	10	11	12	13
<i>mln gld</i>											
15+16	Voedingsmiddelen- en drankenindustrie; tabakverwerkende industrie										
1997	668	92 539	71 279	32 817	333	2 949	74 561	46 253	427	981	7 502
1998	676	91 240	70 588	32 653	105	3 393	74 086	45 166	74	967	7 723
1999	694	90 591	69 521	31 985	245	3 250	73 016	42 984	-184	875	7 961
17	Textielindustrie										
1997	147	11 551	3 963	2 478	20	102	4 085	2 203	-1	74	468
1998	145	11 447	4 037	2 534	53	102	4 192	2 289	21	71	452
1999	142	11 237	3 953	2 526	-10	120	4 063	2 162	28	68	465
18	Kleding- en bontindustrie										
1997	45	2 412	574	190	3	39	616	360	0	4	70
1998	49	2 649	701	257	13	30	744	445	2	5	79
1999	45	2 170	596	195	1	25	622	358	1	4	64
19	Leer-, lederwaren- en schoenindustrie										
1997	32	1 616	460	223	-2	8	465	265	4	5	49
1998	34	1 742	536	274	7	9	552	322	2	6	60
1999	33	1 531	472	212	2	11	485	278	-1	5	53
20	Hout-, kurk-, rietwarenindustrie (excl. meubels)										
1997	147	8 497	2 275	308	11	78	2 364	1 312	-3	25	224
1998	159	9 019	2 497	429	12	84	2 593	1 446	9	29	243
1999	156	8 627	2 473	378	-4	95	2 563	1 411	8	27	243
21	Papier(waren)- en karton(waren)industrie										
1997	147	19 670	7 982	4 451	25	335	8 342	4 047	17	313	1 073
1998	159	19 584	7 954	4 455	-16	572	8 510	4 052	25	307	1 109
1999	164	19 061	8 102	4 697	29	185	8 316	4 069	17	274	1 022
22	Uitgeverijen, drukkerijen, reproductie										
1997	534	51 001	16 511	2 666	15	438	16 964	6 941	-9	109	2 322
1998	516	47 433	16 215	2 052	40	534	16 789	6 925	7	93	2 206
1999	514	49 817	17 677	2 343	7	453	18 136	7 457	16	101	2 600
23	Aardolie-, steenkoolverwerkende industrie										
1997	x	x	x ⁸⁾	x	x	x	x	x	x	x	x
1998	x	x	x ⁸⁾	x	x	x	x	x	x	x	x
1999	x	x	x ⁸⁾	x	x	x	x	x	x	x	x
24	Chemische industrie										
1997	257	58 798	47 987	37 152	388	3 488	51 864	26 848	152	2 598	7 882
1998	256	51 891	41 977	33 116	418	2 981	45 377	24 552	0	1 938	6 941
1999	267	51 787	44 980	34 428	147	3 045	48 171	26 363	37	1 990	7 032
25	Rubber- en kunststofverwerkende industrie										
1997	277	22 646	7 582	3 536	133	321	8 036	3 922	18	163	983
1998	287	23 630	8 206	3 787	161	299	8 666	4 164	3	179	1 062
1999	277	23 147	8 160	3 756	124	259	8 542	4 067	10	169	1 060
26	Glas-, aardewerk-, cement-, kalkindustrie										
1997	237	23 127	7 870	1 800	-47	228	8 051	2 977	6	323	1 174
1998	246	25 086	8 574	1 930	160	230	8 963	3 497	8	346	1 270
1999	245	25 729	9 484	2 013	-70	279	9 694	3 810	22	352	1 393
27	Basismetalaalindustrie										
1997	70	22 384	9 815	7 837	71	454	10 339	4 125	30	1 030	1 518
1998	66	22 119	10 250	8 026	-123	523	10 651	4 361	2	993	1 646
1999	68	20 349	8 398	6 476	36	412	8 846	3 478	37	903	1 538
28	Metaalproductenindustrie										
1997	861	56 075	17 079	5 997	-426	471	17 125	8 989	68	167	1 927
1998	893	55 804	17 234	6 028	342	482	18 058	9 700	38	181	1 893
1999	918	56 726	17 377	5 909	-136	536	17 777	9 208	7	160	1 948
29	Machine- en apparatenindustrie										
1997	708	55 242	16 945	10 185	412	720	18 077	9 388	87	107	2 132
1998	712	56 416	17 813	10 642	475	801	19 089	9 912	153	103	2 545
1999	745	56 378	18 611	11 193	60	997	19 668	10 408	21	105	2 332
30	Kantoormachine- en computerindustrie										
1997	x	x	x	x	x	x	x	x	x	x	x
1998	x	x	x	x	x	x	x	x	x	x	x
1999	x	x	x	x	x	x	x	x	x	x	x
31-33	Overige elektrische apparatenindustrie; audio-, video-, telecom-apparatenindustrie; medische en optische apparatenindustrie										
1997	x	x	x	x	x	x	x	x	x	x	x
1998	x	x	x	x	x	x	x	x	x	x	x
1999	x	x	x	x	x	x	x	x	x	x	x
34+35	Auto-, aanhangwagen-, opleggerindustrie; overige transportmiddelenindustrie										
1997	249	32 815	15 225	6 302	164	666	16 056	10 472	-2	91	1 345
1998	253	36 030	19 115	7 714	601	610	20 326	13 691	31	97	1 692
1999	243	35 275	20 348	8 545	-283	627	20 692	14 003	22	91	1 633
36	Meubel- en overige industrie n.e.g. ⁹⁾										
1997	272	17 152	4 642	1 325	59	154	4 855	2 480	17	48	567
1998	260	17 085	5 043	1 393	6	160	5 209	2 722	29	48	605
1999	278	17 159	5 092	1 240	10	199	5 301	2 697	9	48	625
37	Voorbereiding tot recycling										
1997	18	907	357	0	-8	29	379	138	0	8	94
1998	17	737	227	0	-12	29	245	68	0	8	67
1999	19	1 058	552	0	0	46	598	318	-8	11	95
15-37	Totale industrie ⁹⁾										
1997	5 012	558 352	272 553	143 170	1 325	16 015	289 892	156 373	616	6 597	38 126
1998	5 065	550 349	263 695	136 965	2 280	17 637	283 612	151 603	237	5 821	38 684
1999	5 161	544 106	277 793	142 134	409	18 039	296 242	160 557	563	5 739	41 166

N.B. Voor verklaring van de noten wordt verwezen naar pagina 73.

Totale verbruiks- waarde	Bruto toege- voegde waarde (markt- prijzen)	Kostprijs verhogende belastingen en heffin- gen minus exploitatie- subsidies	Arbeids- kosten	Bruto bedrijfs- resultaat	Saldo betaalde en ontvangen interest	Saldo overige baten en lasten	Afschrij- vingen op vaste activa	Resultaat voor belastingen	Kengetallen		
									toege- voegde waarde per werknemer	arbeids- kosten per werk- nemer	arbeids- kosten in % van de toegevoegde waarde
14	15	16	17	18	19	20	21	22	24	25	26
									<i>gld</i>		
										<i>%</i>	
54 309	20 252 ⁶⁾	3 593	7 601	9 058	164	319	2 181	7 032	182 900 ⁷⁾	82 100	45 ⁷⁾
53 782	20 304 ⁶⁾	3 626	7 663	9 015	47	1 013	2 405	7 576	184 400 ⁷⁾	84 000	46 ⁷⁾
52 004	21 012 ⁶⁾	3 756	7 751	9 505	132	1 241	2 448	8 166	191 800 ⁷⁾	85 600	45 ⁷⁾
2 746	1 339	11	794	533	39	7	136	365	115 900	68 800	59
2 791	1 401	12	816	572	39	0	147	387	122 400	71 300	58
2 668	1 395	9	836	550	36	-10	135	369	124 200	74 400	60
433	183	1	133	49	3	5	14	37	75 900	55 100	73
527	216	0	152	64	5	4	16	47	81 700	57 500	70
426	196	0	134	61	2	1	13	47	90 400	61 900	69
315	150	1	98	52	4	-2	12	33	93 000	60 500	65
385	168	1	110	56	4	2	14	39	96 100	63 100	66
337	148	1	96	51	4	2	12	36	96 700	63 000	65
1 564	800	1	559	240	14	6	67	165	94 100	65 800	70
1 710	883	0	611	272	12	4	75	189	97 900	67 700	69
1 674	889	1	609	279	10	6	80	196	103 100	70 600	69
5 416	2 926	22	1 596	1 308	79	35	518	746	148 800	81 200	55
5 443	3 067	21	1 667	1 379	90	30	523	796	156 800	85 100	54
5 349	2 967	24	1 639	1 304	58	59	521	784	155 600	86 000	55
9 381	7 583	10	4 333	3 240	59	12	755	2 439	148 700	85 000	57
9 216	7 574	9	4 133	3 432	49	40	717	2 706	159 700	87 100	55
10 141	7 995	8	4 451	3 536	45	5	752	2 744	160 500	89 300	56
x	x	x	x	x	x	x	x	x	x	x	x
x	x	x	x	x	x	x	x	x	x	x	x
x	x	x	x	x	x	x	x	x	x	x	x
37 176	14 688	62	6 004	8 623	409	-215	2 501	5 497	249 700	102 100	41
33 431	11 945	15	5 395	6 535	398	614	1 996	4 754	230 100	104 000	45
35 349	12 822	29	5 417	7 377	507	130	2 369	4 630	247 500	104 600	42
5 050	2 986	7	1 675	1 305	64	2	435	807	131 800	73 900	56
5 402	3 264	3	1 823	1 438	75	9	485	888	138 100	77 100	56
5 287	3 256	3	1 837	1 416	69	-9	456	883	140 600	79 300	56
4 469	3 582	16	1 796	1 770	78	-26	511	1 155	154 900	77 700	50
5 105	3 858	12	2 026	1 820	77	22	577	1 189	153 800	80 800	53
5 533	4 161	16	2 182	1 964	91	81	622	1 331	161 700	84 800	52
6 643	3 696	22	2 116	1 558	68	138	550	1 078	165 100	94 500	57
6 999	3 652	15	2 142	1 495	62	190	526	1 095	165 100	96 900	59
5 883	2 964	15	1 856	1 092	58	38	483	589	145 600	91 200	63
11 016	6 109	4	3 958	2 148	90	131	562	1 626	108 900	70 600	65
11 736	6 322	2	4 098	2 222	97	4	576	1 552	113 300	73 400	65
11 310	6 467	0	4 210	2 258	93	27	587	1 604	114 000	74 200	65
11 540	6 538	-11	4 140	2 409	102	-69	489	1 749	118 300	74 900	63
12 407	6 682	-90	4 480	2 292	82	-86	508	1 616	118 400	79 400	67
12 824	6 844	-109	4 531	2 423	87	9	534	1 810	121 400	80 400	66
x	x	x	x	x	x	x	x	x	x	x	x
x	x	x	x	x	x	x	x	x	x	x	x
x	x	x	x	x	x	x	x	x	x	x	x
x	x	x	x	x	x	x	x	x	x	x	x
x	x	x	x	x	x	x	x	x	x	x	x
11 910	4 146	-42	2 474	1 715	46	-69	705	894	126 400	75 400	60
15 450	4 876	-43	2 836	2 083	40	-46	847	1 149	135 300	78 700	58
15 705	4 987	-39	2 848	2 177	24	16	970	1 199	141 400	80 700	57
3 076	1 778	1	1 106	671	29	-10	174	459	103 700	64 500	62
3 347	1 862	0	1 155	706	29	-3	181	492	109 000	67 600	62
3 361	1 940	0	1 188	751	29	-7	180	536	113 000	69 200	61
239	139	1	62	77	9	1	27	42	153 400	68 100	44
143	102	-2	52	52	7	-6	18	20	138 700	71 000	51
432	166	0	76	90	7	-6	33	43	156 800	71 900	46
200 480	89 413 ⁶⁾	3 622	45 727	40 064	1 594	473	11 773	27 169	154 200 ⁷⁾	81 900	53 ⁷⁾
195 872	87 740 ⁶⁾	3 435	46 194	38 111	1 344	2 164	11 360	27 570	153 100 ⁷⁾	83 900	55 ⁷⁾
206 899	89 342 ⁶⁾	3 619	46 624	39 099	1 567	2 942	12 437	28 037	157 500 ⁷⁾	85 700	54 ⁷⁾

Tabel 3

Uitkomsten per bedrijfsklasse; bedrijven met verlies

Results by division of manufacturing; activity units with losses

SBI	Aantal bedrijven ¹⁾	Aantal werknemers (ult. sept.)	Industriële verkopen incl. exportrestituties		Voorraad mutaties producten en onderhanden werk	Marge handels-activiteiten en overige opbrengsten ²⁾	Totale productiewaarde	Industriële inkopen	Voorraad mutaties grond- en hulpstoffen	Energieverbruik ³⁾	Overige bedrijfskosten
			totaal	w.o. buitenland							
1	2	3	4	5	7	8	9	10	11	12	13
<i>mln gld</i>											
15+16 Voedingsmiddelen- en drankenindustrie; tabakverwerkende industrie											
1997	214	18 766	11 254	4 676	-71	276	11 459	8 555	-58	156	995
1998	215	20 757	13 979	6 970	64	847	14 890	11 733	-29	181	1 015
1999	201	22 918	15 274	7 490	-40	444	15 678	12 458	156	224	1 165
17 Textielindustrie											
1997	40	2 957	788	459	8	44	840	522	2	15	102
1998	33	2 898	781	527	-6	56	830	535	-3	17	98
1999	39	2 999	815	499	-5	63	874	510	-14	18	119
18 Kleding- en bontindustrie											
1997	26	1 237	302	143	0	6	308	222	3	1	35
1998	28	1 182	253	106	-2	5	256	180	-1	1	28
1999	27	1 368	286	126	1	7	294	192	-4	2	33
19 Leer-, lederwaren- en schoenindustrie											
1997	12	362	96	64	2	1	99	62	0	1	10
1998	7	350	88	60	1	1	91	57	0	1	9
1999	8	569	128	77	-1	4	130	72	-4	2	17
20 Hout-, kurk-, rietwarenindustrie (excl. meubels)											
1997	38	2 120	554	162	5	7	566	361	4	8	61
1998	35	2 106	556	126	1	11	568	354	-1	8	62
1999	48	2 911	670	132	2	12	684	419	-2	9	75
21 Papier(waren)- en karton(waren)industrie											
1997	29	3 470	1 198	808	7	137	1 341	685	12	84	197
1998	44	5 518	1 918	1 189	-6	56	1 969	1 037	-15	97	245
1999	41	5 084	1 814	1 140	6	48	1 868	989	3	80	246
22 Uitgeverijen, drukkerijen, reproductie											
1997	124	6 140	1 387	127	-1	29	1 414	656	2	15	227
1998	138	8 872	2 747	706	17	44	2 808	1 497	-1	25	479
1999	140	8 146	2 130	449	-5	56	2 181	1 082	-5	21	390
23 Aardolie-, steenkoolverwerkende industrie											
1997	x	x	x ⁴⁾	x	x	x	x	x	x	x	x
1998	x	x	x	x	x	x	x	x	x	x	x
1999	x	x	x ⁴⁾	x	x	x	x	x	x	x	x
24 Chemische industrie											
1997	66	13 367	7 339	5 932	74	409	7 823	4 912	8	329	1 140
1998	71	16 774	11 122	9 239	32	817	11 971	6 876	47	531	2 049
1999	76	13 130	10 694	8 346	-166	471	10 998	7 192	101	427	1 729
25 Rubber- en kunststofverwerkende industrie											
1997	71	4 960	1 291	634	20	47	1 358	723	0	37	220
1998	64	4 388	1 207	595	14	25	1 246	697	-1	30	169
1999	70	4 729	1 295	773	2	41	1 338	673	-3	38	198
26 Glas-, aardewerk-, cement-, kalkindustrie											
1997	32	3 224	801	240	-5	10	806	338	-3	39	129
1998	30	1 972	492	183	5	13	510	232	5	26	98
1999	33	1 632	461	110	0	4	466	242	4	20	77
27 Basismetalaalindustrie											
1997	18	1 953	591	434	4	8	604	321	-2	30	95
1998	18	2 264	854	691	1	37	893	405	-2	103	155
1999	21	4 132	1 708	1 344	-54	32	1 686	883	5	124	231
28 Metaalproductenindustrie											
1997	193	10 224	2 217	694	10	62	2 288	1 248	-5	26	305
1998	200	13 825	3 065	972	67	105	3 237	1 773	5	33	438
1999	205	13 245	3 279	1 306	-77	96	3 299	1 822	-9	44	439
29 Machine- en apparatenindustrie											
1997	183	12 882	3 261	1 899	114	139	3 514	2 119	17	23	469
1998	203	14 729	3 844	2 348	86	144	4 074	2 462	6	30	571
1999	212	16 262	4 326	2 561	-56	118	4 389	2 566	-21	32	663
30 Kantoor- en computerindustrie											
1997	x	x	x	x	x	x	x	x	x	x	x
1998	x	x	x	x	x	x	x	x	x	x	x
1999	x	x	x	x	x	x	x	x	x	x	x
31-33 Overige elektrische apparatenindustrie; audio-, video-, telecom-apparatenindustrie; medische en optische apparatenindustrie											
1997	x	x	x	x	x	x	x	x	x	x	x
1998	x	x	x	x	x	x	x	x	x	x	x
1999	x	x	x	x	x	x	x	x	x	x	x
34+35 Auto-, aanhangwagen-, opleggerindustrie; overige transportmiddelenindustrie											
1997	95	8 591	2 578	1 259	250	32	2 859	2 087	21	24	297
1998	79	7 132	2 152	1 113	413	34	2 599	1 821	-2	23	252
1999	94	9 108	2 939	1 372	-101	50	2 889	1 949	-27	25	319
36 Meubel- en overige industrie n.e.g. ⁵⁾											
1997	98	3 915	701	134	5	18	724	373	4	9	112
1998	95	4 057	743	165	-3	18	758	384	-2	9	116
1999	97	5 139	1 026	213	-3	17	1 040	553	1	12	168
37 Voorbereiding tot recycling											
1997	7	266	92	0	-1	2	93	47	0	4	19
1998	10	516	228	0	5	3	235	133	0	9	45
1999	12	531	186	0	-7	2	181	79	0	9	50
15-37 Totale industrie ⁶⁾											
1997	1 338	102 298	39 080	20 178	439	1 352	40 871	26 601	-38	970	4 906
1998	1 368	117 174	54 395	30 044	515	2 407	57 317	37 205	-276	1 469	6 854
1999	1 430	122 645	49 710	27 349	-431	1 664	50 944	33 124	182	1 148	6 335

N.B. Voor verklaring van de noten wordt verwezen naar pagina 73.

Totale verbruiks- waarde	Bruto toege- voegde waarde (markt- prijzen)	Kostprijs verhogende belastingen en heffin- gen minus exploitatie- subsidies	Arbeids- kosten	Bruto bedrijfs- resultaat	Saldo betaalde en ontvangen interest	Saldo overige baten en lasten	Afschrij- vingen op vaste activa	Resultaat voor belastingen	Kengetallen		
									toege- voegde waarde per werknemer	arbeids- kosten per werk- nemer	arbeids- kosten in % van de toegevoegde waarde
14	15	16	17	18	19	20	21	22	24	25	26
									<i>gld</i>		
										<i>%</i>	
9 763	1 696 ⁹⁾	64	1 316	316	107	-197	355	-343	82 800 ⁷⁾	70 100	85 ⁷⁾
12 959	1 931 ⁹⁾	126	1 498	307	174	-167	365	-400	90 500 ⁷⁾	72 200	80 ⁷⁾
13 691	1 987 ⁹⁾	247	1 703	38	196	4	522	-675	77 300 ⁷⁾	74 300	96 ⁷⁾
637	203	2	205	-4	13	3	36	-50	68 700	69 400	101
653	178	2	204	-29	16	-15	32	-92	61 200	70 400	115
661	213	4	227	-18	16	-3	38	-76	71 100	75 800	107
255	53	1	69	-16	7	-1	5	-28	43 200	55 500	128
210	46	0	60	-14	6	-2	4	-26	38 800	50 800	131
230	63	0	72	-8	7	-2	6	-23	46 400	52 300	113
73	26	0	25	1	2	-1	2	-5	70 900	68 800	97
67	24	0	23	1	2	-1	2	-4	67 300	65 300	97
95	36	0	38	-3	2	-4	5	-14	62 500	67 400	108
427	139	0	135	4	8	-1	19	-25	65 600	63 800	97
425	144	1	141	2	8	0	21	-26	68 300	66 900	98
505	179	0	196	-17	10	-1	23	-52	61 400	67 200	109
955	386	3	291	92	37	-26	100	-71	111 300	83 800	75
1 394	575	5	445	125	47	-62	124	-108	104 200	80 700	77
1 312	556	7	449	100	39	-10	130	-79	109 300	88 300	81
896	519	1	469	48	23	-17	90	-82	84 500	76 400	90
2 002	806	2	743	61	31	-81	131	-182	90 800	83 700	92
1 498	683	2	670	11	33	-43	121	-187	83 800	82 300	98
x	x	x	x	x	x	x	x	x	x	x	x
x	x	x	x	x	x	x	x	x	x	x	x
x	x	x	x	x	x	x	x	x	x	x	x
6 373	1 450	17	1 245	189	152	-354	413	-731	108 500	93 100	86
9 408	2 563	20	1 674	870	293	-383	956	-762	152 800	99 800	65
9 247	1 751	23	1 456	273	225	-801	659	-1 412	133 400	110 900	83
979	378	0	345	33	25	0	85	-77	76 300	69 600	91
897	349	5	326	18	28	-4	80	-94	78 400	74 300	95
913	424	0	366	58	31	-15	105	-94	89 700	77 500	86
509	297	2	240	55	19	-8	61	-34	92 100	74 600	81
351	159	-4	147	16	15	-15	39	-53	80 500	74 800	93
335	131	1	123	7	15	-1	40	-48	80 200	75 400	94
449	155	1	152	2	11	-7	31	-47	79 300	77 700	98
664	228	2	184	42	19	-5	55	-36	100 800	81 400	81
1 233	453	1	366	86	27	-24	97	-62	109 600	88 500	81
1 584	704	2	735	-33	28	-47	87	-195	68 900	71 900	104
2 238	999	1	990	8	33	-26	113	-164	72 300	71 600	99
2 314	985	0	1 001	-16	42	-44	147	-249	74 400	75 600	102
2 595	919	-17	1 008	-72	42	-82	102	-297	71 400	78 300	110
3 057	1 017	-14	1 184	-153	59	-90	130	-433	69 000	80 400	116
3 281	1 108	-20	1 385	-257	64	37	155	-439	68 100	85 200	125
x	x	x	x	x	x	x	x	x	x	x	x
x	x	x	x	x	x	x	x	x	x	x	x
x	x	x	x	x	x	x	x	x	x	x	x
x	x	x	x	x	x	x	x	x	x	x	x
x	x	x	x	x	x	x	x	x	x	x	x
2 387	472	-26	629	-131	26	-13	71	-241	54 900	73 200	133
2 094	505	-25	535	-4	23	-47	44	-118	70 800	75 000	106
2 321	568	-24	676	-85	27	-5	73	-189	62 300	74 300	119
490	234	1	241	-9	11	-3	25	-47	59 700	61 600	103
511	248	0	261	-14	11	-7	25	-57	61 100	64 300	105
731	308	1	332	-24	13	-18	33	-88	60 000	64 600	108
69	24	-1	21	3	2	1	6	-4	88 300	77 700	88
187	49	0	41	7	3	-1	12	-9	94 700	80 400	85
139	42	0	42	0	5	-21	15	-41	79 200	79 600	100
32 515	8 355 ⁹⁾	54	7 740	561	571	-780	1 731	-2 521	80 300 ⁷⁾	75 700	94 ⁷⁾
45 805	11 512 ⁹⁾	154	9 391	1 968	938	-1 134	2 870	-2 975	97 800 ⁷⁾	80 100	82 ⁷⁾
40 425	10 519 ⁹⁾	229	10 029	261	775	-1 056	2 311	-3 882	84 000 ⁷⁾	81 800	97 ⁷⁾

Totale verbruiks- waarde	Bruto toege- voegde waarde (markt- prijzen)	Kostprijs verhogende belastingen en heffin- gen minus exploitatie- subsidies	Arbeids- kosten	Bruto bedrijfs- resultaat	Saldo betaalde en ontvangen interest	Saldo overige baten en lasten	Afschrij- vingen op vaste activa	Resultaat voor belastingen	Kengetallen		
									toege- voegde waarde per werknemer	arbeids- kosten per werk- nemer	arbeids- kosten in % van de toegevoegde waarde
14	15	16	17	18	19	20	21	22	24	25	26
									<i>gld</i>		
										<i>%</i>	
51 570	19 249 ⁶⁾	3 639	7 236	8 374	158	137	2 106	6 246	189 400 ⁷⁾	86 400	46 ⁷⁾
54 376	19 332 ⁶⁾	3 672	7 384	8 277	116	841	2 330	6 672	190 400 ⁷⁾	88 500	46 ⁷⁾
53 706	19 934 ⁶⁾	3 911	7 671	8 352	228	1 242	2 523	6 842	190 900 ⁷⁾	90 500	47 ⁷⁾
2 102	924	9	596	320	33	7	109	184	113 600	73 200	64
2 188	981	12	637	333	34	-18	122	159	116 400	75 600	65
2 103	1 002	10	662	330	31	-7	108	183	122 300	80 800	66
338	98	1	86	12	5	3	10	0	69 600	60 500	87
276	105	0	78	27	5	-2	10	11	81 000	60 000	74
275	109	0	81	28	4	2	9	16	90 900	67 500	74
x	x	x	x	x	x	x	x	x	x	x	x
x	x	x	x	x	x	x	x	x	x	x	x
x	x	x	x	x	x	x	x	x	x	x	x
x	x	x	x	x	x	x	x	x	x	x	x
x	x	x	x	x	x	x	x	x	x	x	x
5 091	2 701	23	1 515	1 162	101	12	529	544	152 100	85 300	56
5 303	2 861	24	1 627	1 211	116	-37	533	524	155 500	88 400	57
5 117	2 723	29	1 588	1 106	78	37	523	542	156 900	91 500	58
6 535	5 575	6	3 153	2 415	28	12	531	1 868	158 400	89 600	57
7 634	5 977	7	3 252	2 719	17	-45	536	2 121	170 200	92 600	54
7 849	6 107	7	3 403	2 698	14	-23	543	2 118	171 200	95 400	56
17 812	2 661	62	868	1 731	120	88	1 110	590	425 200	138 700	33
13 639	2 774	59	867	1 848	171	-123	1 193	361	452 000	141 200	31
15 766	1 975	45	746	1 183	110	553	989	637	407 900	154 200	38
36 444	14 335	72	6 587	7 676	410	-304	2 705	4 257	224 000	103 000	46
34 617	13 041	31	6 369	6 641	527	205	2 718	3 602	216 800	105 900	49
36 007	12 877	46	6 152	6 679	529	-589	2 781	2 780	228 300	109 100	48
3 423	1 973	4	1 182	787	43	2	314	433	131 500	78 800	60
3 530	2 089	2	1 240	847	55	-4	335	452	138 600	82 300	59
3 610	2 206	3	1 333	870	55	-14	352	448	141 900	85 800	60
3 306	2 763	14	1 510	1 239	71	-24	414	729	145 700	79 600	55
3 489	2 815	8	1 577	1 230	62	26	425	769	148 000	82 900	56
3 641	2 926	11	1 644	1 271	71	81	453	828	156 000	87 600	56
6 334	3 601	23	2 102	1 477	71	129	551	984	163 900	95 600	58
6 953	3 625	17	2 162	1 447	75	185	551	1 006	164 300	97 900	60
6 466	3 170	17	2 052	1 101	79	14	549	487	142 700	92 300	65
6 733	3 280	4	2 230	1 047	41	133	343	797	109 100	74 200	68
7 249	3 390	3	2 335	1 052	43	-15	360	633	112 100	77 200	69
6 914	3 466	1	2 416	1 048	50	-26	387	585	112 900	78 700	70
8 905	4 391	-19	2 933	1 477	72	-106	345	953	119 100	79 600	67
9 843	4 419	-98	3 289	1 228	71	-157	393	607	113 800	84 700	74
10 287	4 552	-120	3 424	1 248	89	64	434	789	115 000	86 500	75
4 038	933	1	500	432	25	-54	85	267	168 800	90 500	54
4 406	1 110	-12	517	605	30	-17	102	456	206 300	96 100	47
4 746	952	-11	594	368	16	-6	118	228	155 700	97 100	62
15 198	8 247	-132	5 573	2 807	219	156	1 082	1 661	129 200	87 300	68
16 304	7 959	-161	5 611	2 509	173	305	1 089	1 552	126 800	89 400	70
17 513	7 722	-138	5 532	2 328	188	717	1 161	1 696	131 200	94 000	72
11 610	3 585	-55	2 345	1 295	48	-77	702	469	119 000	77 800	65
14 591	4 295	-60	2 590	1 765	36	-76	816	838	134 500	81 100	60
15 186	4 558	-56	2 760	1 854	27	21	973	875	136 000	82 400	61
x	x	x	x	x	x	x	x	x	x	x	x
x	x	x	x	x	x	x	x	x	x	x	x
x	x	x	x	x	x	x	x	x	x	x	x
x	x	x	x	x	x	x	x	x	x	x	x
181 870	75 670 ⁶⁾	3 652	39 269	32 748	1 473	104	11 082	20 298	160 100 ⁷⁾	87 000	54 ⁷⁾
186 836	76 074 ⁶⁾	3 504	40 357	32 214	1 550	1 062	11 648	20 078	161 400 ⁷⁾	89 700	56 ⁷⁾
192 173	75 820 ⁶⁾	3 757	41 069	30 993	1 595	2 038	12 079	19 357	161 000 ⁷⁾	91 700	57 ⁷⁾

verbruiks- waarde	Bruto toege- voegde waarde (markt- prijzen)	Kostprijs verhogende belastingen en heffin- gen minus exploitatie- subsidies	Arbeids- kosten	Bruto bedrijfs- resultaat	Saldo betaalde en ontvangen interest	Saldo overige baten en lasten	Afschrij- vingen op vaste activa	Resultaat voor belastingen	Kengetallen		
									toege- voegde waarde per werknemer	arbeids- kosten per werk- nemer	arbeids- kosten in % van de toegevoegde waarde
14	15	16	17	18	19	20	21	22	24	25	26
									<i>gld</i>		
										<i>%</i>	
12 502	2 699 ⁸⁾	18	1 680	1 001	113	-15	430	443	94 700 ⁷⁾	61 000	64 ⁷⁾
12 364	2 902 ⁸⁾	81	1 777	1 045	106	5	440	505	98 500 ⁷⁾	62 200	63 ⁷⁾
11 988	3 065 ⁸⁾	91	1 782	1 192	99	3	446	649	103 100 ⁷⁾	62 000	60 ⁷⁾
1 281	618	4	404	210	19	3	63	131	96 900	63 400	65
1 255	597	3	383	211	20	3	57	136	100 900	64 800	64
1 225	607	3	401	203	21	-6	65	111	100 400	66 400	66
350	138	1	116	21	5	1	9	8	61 800	52 000	84
461	157	0	134	23	6	3	10	10	62 100	53 000	85
381	151	0	125	25	5	-3	10	8	64 400	53 500	83
x	x	x	x	x	x	x	x	x	x	x	x
x	x	x	x	x	x	x	x	x	x	x	x
x	x	x	x	x	x	x	x	x	x	x	x
x	x	x	x	x	x	x	x	x	x	x	x
1 280	611	2	371	238	15	-3	88	132	113 600	69 000	61
1 534	780	2	485	293	21	6	114	164	116 500	72 400	62
1 544	799	2	500	297	18	12	128	163	117 700	73 700	63
3 741	2 527	5	1 649	874	54	-17	314	489	115 100	75 100	65
3 583	2 402	4	1 624	774	63	4	313	403	113 400	76 700	68
3 791	2 570	3	1 718	849	65	-15	330	439	115 300	77 100	67
188	39	1	29	9	3	-2	9	-5	106 700	80 300	75
166	35	0	31	3	3	1	10	-8	95 900	85 700	89
216	61	0	31	29	4	-1	12	13	164 100	84 100	51
7 105	1 803	6	661	1 136	151	-266	210	509	219 800	80 600	37
8 222	1 467	4	700	763	164	26	234	390	171 700	82 000	48
8 589	1 697	6	720	970	204	-81	247	438	198 700	84 300	42
2 606	1 391	3	838	550	46	0	207	297	110 300	66 500	60
2 769	1 523	6	908	610	48	9	230	341	117 300	70 100	60
2 590	1 474	0	870	604	45	-10	209	341	119 500	70 500	59
1 672	1 116	4	526	586	26	-10	158	392	151 100	71 200	47
1 968	1 202	-1	597	606	30	-19	191	366	149 600	74 300	50
2 227	1 366	5	662	700	35	-1	209	455	158 800	76 900	48
758	250	0	166	84	7	2	31	47	105 800	70 200	66
710	255	0	165	90	6	0	30	53	110 200	71 300	65
649	247	-1	170	78	6	0	31	41	109 200	75 200	69
5 867	3 533	2	2 463	1 068	77	-50	306	635	97 500	68 000	70
6 725	3 931	-1	2 754	1 178	87	-1	328	755	99 800	69 900	70
6 710	3 987	-2	2 795	1 193	85	9	348	770	101 500	71 200	70
5 230	3 066	-9	2 215	860	72	-44	245	498	98 100	70 900	72
5 622	3 279	-5	2 374	910	70	-20	245	576	101 500	73 500	72
5 818	3 400	-9	2 492	917	62	-18	255	583	102 900	75 400	73
134	69	0	55	14	2	0	5	7	78 100	62 600	80
175	89	0	74	15	2	-3	7	3	81 500	67 900	83
198	88	0	64	23	2	-1	8	13	90 400	66 400	73
1 901	1 268	-3	873	398	24	-8	86	281	98 300	67 700	69
1 998	1 291	-2	870	423	23	-18	85	297	103 000	69 400	67
2 097	1 368	-3	921	450	19	-7	96	328	104 800	70 600	67
2 687	1 033	-13	757	289	24	-5	74	185	91 600	67 100	73
2 953	1 086	-8	781	313	27	-17	75	193	96 700	69 500	72
2 840	996	-7	765	238	24	-10	69	135	91 600	70 400	77
x	x	x	x	x	x	x	x	x	x	x	x
x	x	x	x	x	x	x	x	x	x	x	x
x	x	x	x	x	x	x	x	x	x	x	x
x	x	x	x	x	x	x	x	x	x	x	x
x	x	x	x	x	x	x	x	x	x	x	x
51 125	22 098 ⁸⁾	23	14 198	7 877	692	-412	2 422	4 350	105 200 ⁷⁾	67 900	65 ⁷⁾
54 841	23 178 ⁸⁾	84	15 228	7 865	733	-32	2 582	4 518	106 100 ⁷⁾	70 000	66 ⁷⁾
55 151	24 041 ⁸⁾	90	15 584	8 367	747	-152	2 669	4 798	109 300 ⁷⁾	71 100	65 ⁷⁾

Totale verbruiks- waarde	Bruto toege- voegde waarde (markt- prijzen)	Kostprijs verhogende belastingen en heffin- gen minus exploitatie- subsidies	Arbeids- kosten	Bruto bedrijfs- resultaat	Saldo betaalde en ontvangen interest	Saldo overige baten en lasten	Afschrij- vingen op vaste activa	Resultaat voor belastingen	Kengetallen		
									toege- voegde waarde per werknemer	arbeids- kosten per werk- nemer	arbeids- kosten in % van de toegevoegde waarde
14	15	16	17	18	19	20	21	22	24	25	26
									<i>gld</i>		
										<i>%</i>	
64 072	21 948 ⁶⁾	3 656	8 917	9 375	271	122	2 536	6 689	166 000 ⁷⁾	80 100	48 ⁷⁾
66 740	22 235 ⁶⁾	3 752	9 161	9 322	222	846	2 770	7 177	167 000 ⁷⁾	81 800	49 ⁷⁾
65 694	22 999 ⁶⁾	4 002	9 453	9 543	328	1 245	2 970	7 491	168 600 ⁷⁾	83 300	49 ⁷⁾
13 541	2 115	75	1 371	670	83	3	260	330	101 800	66 000	65
13 118	2 277	95	1 472	710	85	-18	267	340	102 700	66 400	65
13 316	2 262	93	1 512	657	88	9	279	299	100 600	67 300	67
7 811	683	42	471	170	44	0	78	48	94 100	64 900	69
7 257	761	62	519	180	43	-4	79	53	99 000	67 600	68
7 031	735	60	528	148	43	-11	78	16	94 500	67 800	72
2 390	417	20	288	109	16	-2	58	34	89 300	61 700	69
2 744	429	21	308	100	17	0	59	23	85 200	61 200	72
2 710	375	21	294	60	18	-8	65	-30	77 700	60 900	78
942	393	7	230	156	8	6	44	109	113 100	66 200	59
946	404	6	252	146	7	-10	48	82	100 600	62 600	62
1 041	457	8	269	181	6	22	53	144	113 600	66 800	59
2 398	622	6	381	235	16	-1	80	138	116 000	71 100	61
2 172	683	5	394	284	18	-4	81	181	125 400	72 300	58
2 535	694	5	422	268	22	6	84	168	118 800	72 100	61
775	211	5	139	67	13	1	30	25	80 300	53 000	66
871	233	6	153	74	15	7	30	36	84 400	55 700	66
903	264	6	161	98	14	-2	28	54	96 000	58 400	61
3 202	1 134	68	586	479	45	-27	196	211	153 100	79 200	52
3 685	1 230	66	620	544	47	-60	214	223	165 000	83 200	50
3 962	1 404	32	645	727	58	41	209	501	183 300	84 200	46
1 546	617	16	313	288	19	-27	116	126	158 800	80 500	51
1 883	679	14	329	337	19	-52	125	141	176 200	85 300	48
2 008	841	13	342	486	34	57	121	388	214 700	87 400	41
1 656	516	52	273	191	26	0	81	84	146 800	77 600	53
1 802	550	52	291	207	28	-8	88	83	152 900	81 000	53
1 954	564	19	303	242	25	-16	88	113	150 400	80 800	54
5 313	687	10	278	398	39	-34	100	226	223 300	90 500	41
6 024	726	6	285	435	46	38	105	323	244 500	95 900	39
5 366	753	8	280	465	46	-36	105	278	264 000	98 100	37
11 730	1 809	-53	1 144	718	77	-9	325	306	153 500	97 100	63
12 631	1 623	-91	1 082	632	65	31	332	265	142 200	94 900	67
12 123	1 522	-137	1 138	521	130	8	320	78	134 500	100 600	75
7 883	1 290	-37	678	648	27	-106	196	320	160 200	84 200	53
7 352	1 197	-40	694	542	13	19	194	355	156 000	90 500	58
6 555	1 140	-41	681	500	14	71	196	361	148 800	88 900	60
2 369	1 513	7	1 094	412	44	-5	212	151	80 300	58 000	72
2 503	1 597	12	1 160	425	48	-14	222	141	82 500	59 900	73
2 612	1 673	12	1 168	493	50	-6	225	213	85 700	59 800	70
3 047	1 411	5	596	810	-54	-4	130	730	214 800	90 800	42
3 046	1 424	6	606	812	-76	19	131	775	216 300	92 100	43
3 022	1 509	7	655	847	-74	2	138	785	221 200	96 000	43
1 692	348	-82	271	159	7	0	47	105	109 300	85 000	78
1 427	434	1	265	167	7	-9	47	105	141 900	86 900	61
1 580	527	3	301	224	9	-2	63	151	153 500	87 600	57
3 383	1 542	13	999	530	52	10	172	315	106 300	68 900	65
3 444	1 578	15	1 020	544	55	-15	179	295	110 000	71 100	65
3 329	1 609	13	1 063	532	52	-14	173	294	113 000	74 700	66
543	255	3	174	77	9	-3	31	34	107 400	73 500	68
593	267	5	182	81	10	-4	30	37	111 100	75 400	68
560	278	4	190	84	11	-2	29	42	114 300	78 100	68
417	315	4	201	109	7	-1	42	59	112 300	71 900	64
392	310	5	210	95	7	-11	42	35	113 600	77 000	68
307	285	6	207	72	10	-5	41	17	111 500	81 100	73
2 183	880	5	558	317	31	12	89	210	107 800	68 300	63
2 311	939	5	593	341	37	-1	100	204	109 200	69 000	63
2 361	985	3	630	352	30	-8	97	217	112 900	72 200	64

Tabel 6 (vervolg / continued)
Uitkomsten per bedrijfspgroep c.q. bedrijfspsubgroep van de industrie
Results by group and class of manufacturing

SBI	Aantal bedrijven ¹⁾	Aantal werknemers (ult. sept.)	Industriële verkopen incl. exportrestituties		Voorraad mutaties producten en onderhanden werk	Marge handelsactiviteiten en overige opbrengsten ²⁾	Totale productiewaarde	Industriële inkoop	Voorraad mutaties grond- en hulpstoffen	Energieverbruik ³⁾	Overige bedrijfskosten
			totaal	w.o. buitenland							
1	2	3	4	5	7	8	9	10	11	12	13
<i>mln gld</i>											
17.7	Industrie van gebreide en gehaakte artikelen										
1997	20	1 169	329	111	1	2	332	215	0	3	22
1998	13	614	208	107	2	1	211	136	-1	1	10
1999	11	525	140	77	-2	22	160	83	1	1	16
18	Kleding- en bontindustrie										
1997	71	3 649	876	333	3	45	924	582	4	5	105
1998	77	3 831	954	364	11	35	1 000	625	1	6	108
1999	72	3 538	882	321	2	32	916	550	-3	6	97
18.23	Onder- en nachtkledingindustrie										
1997	7	403	139	44	-1	1	139	100	1	0	13
1998	12	731	197	60	6	2	204	131	0	1	23
1999	11	649	183	51	6	2	191	122	0	1	19
19	Leer-, lederwaren- en schoenindustrie										
1997	44	1 978	555	286	-1	9	564	327	5	6	59
1998	41	2 092	624	333	8	10	643	379	3	7	69
1999	41	2 100	600	289	1	15	615	350	-5	7	70
19.1	Leerlooierijen										
1997	9	465	245	181	2	1	248	173	2	4	21
1998	10	539	305	221	2	1	307	213	1	5	28
1999	10	521	279	195	-3	1	278	186	-3	5	27
19.2	Lederwarenindustrie (excl. kleding, schoenen)										
1997	11	312	70	34	-1	1	71	39	0	0	9
1998	10	347	72	34	1	1	74	40	0	0	9
1999	10	345	56	23	-3	2	55	25	-3	0	7
19.3	Schoenindustrie										
1997	24	1 201	240	71	-2	7	245	116	2	2	28
1998	21	1 206	248	78	6	9	263	127	2	2	32
1999	21	1 234	264	71	6	12	283	139	0	2	35
20	Hout-, kurk-, rietwarenindustrie (excl. meubels)										
1997	185	10 617	2 829	470	16	84	2 930	1 673	0	33	285
1998	194	11 125	3 053	555	13	95	3 161	1 800	8	37	305
1999	204	11 538	3 143	510	-2	107	3 247	1 830	6	36	318
20.3	Timmerindustrie										
1997	121	7 232	1 916	242	20	22	1 957	1 116	5	19	182
1998	124	7 505	2 021	262	11	26	2 058	1 173	3	20	188
1999	137	7 984	2 140	240	4	30	2 174	1 233	10	21	202
20.30.1	Houten deuren-, ramen-, kozijnenindustrie										
1997	90	5 305	1 292	152	14	11	1 316	698	2	14	128
1998	90	5 394	1 315	125	7	15	1 337	701	0	14	130
1999	96	5 591	1 364	135	11	13	1 388	743	11	15	136
20.30.2	Timmerindustrie (excl. deuren, ramen)										
1997	31	1 927	624	90	6	11	641	419	3	5	53
1998	34	2 111	706	137	4	11	721	471	4	6	58
1999	41	2 393	776	105	-7	16	785	489	-1	6	67
20.4	Houten emballage-industrie										
1997	34	1 660	490	82	-1	15	504	310	-1	7	51
1998	33	1 744	562	108	2	16	580	349	0	9	59
1999	31	1 604	525	90	-2	16	539	318	-1	8	54
21	Papier(waren)- en karton(waren)industrie										
1997	176	23 140	9 180	5 258	31	472	9 683	4 733	29	397	1 270
1998	203	25 102	9 873	5 643	-22	628	10 479	5 089	10	403	1 354
1999	205	24 145	9 916	5 836	35	232	10 184	5 058	19	354	1 268
21.1	Pulp-, papier- en kartonindustrie										
1997	26	6 758	3 532	2 967	15	64	3 611	1 656	21	289	475
1998	27	6 882	3 653	2 997	-14	57	3 696	1 660	-6	290	473
1999	26	6 706	3 635	3 066	17	59	3 712	1 675	21	254	526
21.12.1	Grafisch papier- en kartonindustrie										
1997	11	4 096	2 184	1 824	18	53	2 255	1 064	12	199	262
1998	12	4 350	2 334	1 965	-14	43	2 363	1 071	-6	203	272
1999	12	4 138	2 328	2 020	9	41	2 378	1 119	23	173	312
21.2	Papier- en kartonwarenindustrie										
1997	150	16 382	5 648	2 291	17	407	6 072	3 077	8	108	795
1998	176	18 220	6 220	2 646	-8	571	6 783	3 429	16	113	882
1999	179	17 439	6 281	2 770	18	173	6 472	3 383	-2	101	742
21.21	Verpakkingsmiddelen-, golfpapier-, -kartonindustrie										
1997	95	9 279	3 222	976	7	37	3 266	1 747	2	45	348
1998	102	9 914	3 464	1 171	4	56	3 524	1 883	13	49	376
1999	106	9 828	3 412	1 211	20	68	3 500	1 850	-11	47	396
21.21.1	Industrie van papier-, kartonverpakkingsmiddelen										
1997	79	6 077	2 038	780	5	25	2 068	1 116	4	25	212
1998	88	7 369	2 488	989	5	35	2 529	1 350	12	34	262
1999	91	7 249	2 401	985	18	49	2 468	1 296	-14	32	284
21.21.2	Golfpapier- en -kartonindustrie										
1997	16	3 202	1 183	196	3	12	1 198	630	-3	20	135
1998	14	2 545	975	182	-1	21	995	533	1	15	114
1999	15	2 579	1 012	226	1	19	1 032	555	2	15	113
21.22	Sanitaire en huishoudelijke papierwarenindustrie										
1997	11	2 589	1 083	634	8	305	1 396	665	4	38	262
1998	9	2 383	992	669	-12	449	1 429	661	-1	35	276
1999	10	2 006	1 116	733	2	59	1 178	666	6	26	120

Totale verbruiks- waarde	Bruto toege- voegde waarde (markt- prijzen)	Kostprijs verhogende belastingen en heffin- gen minus exploitatie- subsidies	Arbeids- kosten	Bruto bedrijfs- resultaat	Saldo betaalde en ontvangen interest	Saldo overige baten en lasten	Afschrij- vingen op vaste activa	Resultaat voor belastingen	Kengetallen		
									toege- voegde waarde per werknemer	arbeids- kosten per werk- nemer	arbeids- kosten in % van de toegevoegde waarde
14	15	16	17	18	19	20	21	22	24	25	26
									<i>gld</i>		<i>%</i>
240	93	0	66	26	4	1	11	13	79 200	56 400	71
148	62	0	35	27	2	1	7	20	101 600	57 400	56
100	61	0	36	24	1	1	6	18	115 300	68 800	60
688	237	2	202	33	10	4	19	8	64 800	55 300	85
738	262	1	212	50	10	2	20	21	68 500	55 400	81
656	260	0	206	53	9	-1	19	24	73 400	58 200	79
112	26	0	22	4	2	0	3	-1	65 700	55 000	84
155	48	0	40	9	3	0	5	1	66 100	54 400	82
143	48	0	38	9	4	-1	4	1	73 400	59 300	81
388	176	1	123	52	7	-3	14	28	88 900	62 000	70
452	191	1	133	57	6	1	16	35	91 300	63 500	70
432	184	1	135	48	6	-3	17	23	87 400	64 200	73
195	53	1	32	20	4	-2	5	9	114 200	67 900	59
244	63	1	38	23	4	-3	6	10	116 300	70 300	61
221	57	1	36	20	3	1	6	11	108 900	69 300	64
48	22	0	20	2	1	0	2	0	71 600	63 600	89
49	24	0	19	5	1	0	1	2	69 500	55 600	80
35	20	0	18	1	1	0	1	-1	56 800	53 100	94
144	101	0	71	30	2	0	8	19	83 700	59 200	71
158	104	0	76	29	1	4	8	23	86 400	62 700	73
176	107	0	80	27	2	-3	9	13	86 900	65 100	75
1 991	939	2	694	243	22	5	86	140	88 400	65 400	74
2 134	1 027	1	752	274	19	4	96	163	92 300	67 600	73
2 179	1 068	1	805	262	20	5	103	144	92 600	69 800	75
1 312	645	0	489	156	13	-1	50	92	89 200	67 600	76
1 377	681	0	522	159	15	3	56	90	90 800	69 600	77
1 446	728	0	569	159	16	2	62	83	91 200	71 300	78
838	478	0	359	118	8	0	37	73	90 100	67 800	75
846	492	0	375	117	9	1	39	70	91 100	69 500	76
883	505	0	395	110	10	-2	42	56	90 300	70 700	78
473	167	0	130	38	5	0	14	18	86 900	67 300	77
531	189	0	147	42	6	2	17	21	89 800	69 900	78
563	223	0	174	49	6	4	21	26	93 100	72 600	78
368	136	1	99	36	6	2	19	14	82 200	59 700	73
417	164	1	109	54	5	1	22	27	93 900	62 700	67
381	158	0	107	51	5	0	21	25	98 800	66 700	68
6 371	3 312	25	1 887	1 400	116	9	617	676	143 100	81 500	57
6 837	3 642	26	2 112	1 504	137	-32	647	688	145 100	84 100	58
6 661	3 522	31	2 088	1 403	96	49	651	705	145 900	86 500	59
2 399	1 212	17	590	605	58	-8	293	246	179 300	87 300	49
2 429	1 267	16	619	632	72	-27	286	247	184 100	90 000	49
2 434	1 278	22	643	613	49	2	293	273	190 500	95 900	50
1 513	742	12	353	377	39	-12	202	124	181 100	86 200	48
1 552	811	11	385	415	53	-13	197	151	186 400	88 600	48
1 580	798	14	400	384	33	5	204	152	192 800	96 700	50
3 972	2 100	8	1 297	795	58	17	324	429	128 200	79 200	62
4 408	2 375	10	1 493	872	65	-5	361	441	130 300	81 900	63
4 228	2 244	9	1 445	790	47	47	358	432	128 700	82 900	64
2 137	1 128	4	722	402	36	-7	175	184	121 600	77 900	64
2 295	1 229	4	805	421	39	-38	190	154	124 000	81 200	65
2 305	1 195	5	805	385	34	14	184	181	121 600	81 900	67
1 349	719	2	450	267	28	-2	118	118	118 300	74 100	63
1 634	895	2	580	313	32	-33	141	108	121 400	78 800	65
1 625	843	3	573	267	26	19	134	126	116 300	79 000	68
788	410	2	272	135	7	-5	57	66	127 900	85 000	66
661	334	2	224	108	7	-5	49	46	131 300	88 200	67
680	352	2	232	118	8	-4	51	55	136 500	90 000	66
962	434	3	221	211	18	-4	85	103	167 800	85 200	51
974	456	5	220	231	17	0	90	124	191 100	92 400	48
806	372	3	177	191	7	-3	92	90	185 300	88 200	48

Tabel 6 (vervolg / continued)
Uitkomsten per bedrijfspgroep c.q. bedrijfspsubgroep van de industrie
Results by group and class of manufacturing

SBI	Aantal bedrijven ¹⁾	Aantal werknemers (ult. sept.)	Industriële verkopen incl. exportrestituties		Voorraad mutaties producten en onderhanden werk	Marge handelsactiviteiten en overige opbrengsten ²⁾	Totale productiewaarde	Industriële inkoop	Voorraad mutaties grond- en hulpstoffen	Energieverbruik ³⁾	Overige bedrijfskosten	
			totaal	w.o. buitenland								
1	2	3	4	5	7	8	9	10	11	12	13	
<i>mln gld</i>												
21.23	Industrie van kantoorartikelen van papier											
	1997	12	1 211	365	41	1	8	373	191	0	4	39
	1998	15	1 454	444	56	2	6	452	241	3	4	49
	1999	14	1 362	440	64	-1	7	447	230	-1	4	50
22	Uitgeverijen, drukkerijen, reproductie											
	1997	658	57 141	17 898	2 793	14	467	18 378	7 598	-7	124	2 548
	1998	654	56 305	18 962	2 757	57	578	19 597	8 422	7	118	2 685
	1999	654	57 963	19 807	2 793	1	509	20 317	8 539	11	122	2 990
22.1	Uitgeverijen											
	1997	161	26 835	9 325	1 172	6	291	9 623	3 656	-5	30	1 439
	1998	162	26 845	10 265	1 201	38	438	10 741	4 294	10	26	1 571
	1999	163	28 551	10 958	1 228	-4	395	11 348	4 398	11	28	1 828
22.11	Uitgeverijen van boeken											
	1997	56	4 740	1 930	292	15	49	1 993	743	1	3	386
	1998	59	5 241	2 281	334	33	44	2 358	1 003	4	3	424
	1999	54	5 336	2 356	319	-5	82	2 433	934	-2	4	494
22.12	Uitgeverijen van dagbladen											
	1997	48	15 720	4 350	41	-1	64	4 412	1 567	-6	22	551
	1998	48	14 646	4 652	32	0	98	4 750	1 861	6	18	563
	1999	49	15 139	4 895	38	0	98	4 993	1 930	9	18	645
22.13	Uitgeverijen van tijdschriften											
	1997	48	5 920	2 779	834	-7	159	2 931	1 188	0	4	455
	1998	45	6 356	3 043	831	6	173	3 221	1 239	0	4	502
	1999	51	7 424	3 354	817	1	123	3 478	1 356	4	6	554
22.14+	Uitgeverijen van geluidsopnamen; overige uitgeverijen											
22.15	1997	9	455	267	5	0	20	287	159	0	1	46
	1998	10	602	288	4	0	123	411	191	1	1	82
	1999	9	652	353	54	0	92	445	178	0	1	135
22.2	Drukkerijen en aanverwante activiteiten											
	1997	484	28 612	7 717	914	15	97	7 829	3 461	7	87	977
	1998	477	27 478	7 766	811	13	105	7 885	3 594	-2	84	986
	1999	474	27 430	7 898	811	5	80	7 983	3 595	1	87	1 019
22.21+	Drukkerijen van dagbladen; drukkerijen (excl. dagbladen)											
22.22	1997	382	23 667	6 773	831	17	73	6 863	3 142	6	76	834
	1998	382	23 167	6 954	753	12	100	7 066	3 355	-3	74	847
	1999	380	23 145	7 070	740	3	74	7 148	3 341	1	77	882
22.23	Binderijen; overige grafische afwerking											
	1997	61	3 264	610	63	-2	22	630	250	1	8	84
	1998	54	2 623	461	34	1	4	466	160	1	7	73
	1999	56	2 730	485	38	2	3	491	164	0	7	74
22.24+	Grafische reproductiebedrijven en zetzerijen											
22.25	1997	41	1 681	333	20	0	2	336	70	0	3	59
	1998	41	1 688	352	24	0	2	353	78	0	3	67
	1999	38	1 555	343	34	-1	2	344	90	0	3	64
22.3	Reproductiebedrijven van opgenomen media											
	1997	13	1 694	856	706	-8	78	926	480	-8	7	133
	1998	15	1 982	931	745	5	35	971	534	-2	8	128
	1999	17	1 982	952	754	0	34	986	546	0	8	142
23	Aardolie-, steenkoolverwerkende industrie											
	1997	19	6 619	20 568 ^{®)}	8 997	-49	181	20 700	15 789	-236	495	1 481
	1998	21	6 503	16 357 ^{®)}	6 861	-239	496	16 615	11 300	-387	579	1 540
	1999	19	5 214	18 063 ^{®)}	8 027	20	-64	18 019	15 045	494	403	1 030
24	Chemische industrie											
	1997	323	72 165	55 327	43 084	462	3 898	59 687	31 760	160	2 927	9 021
	1998	327	68 665	53 099	42 354	451	3 799	57 348	31 428	47	2 470	8 989
	1999	343	64 917	55 673	42 774	-19	3 515	59 169	33 555	137	2 417	8 760
24.1	Basischemie											
	1997	113	30 995	34 145	27 545	172	1 863	36 181	19 236	45	2 577	5 166
	1998	116	29 674	31 924	26 508	37	1 752	33 713	18 106	8	2 168	5 322
	1999	124	28 230	32 960	26 410	-33	1 463	34 390	19 785	190	2 148	4 758
24.2	Landbouwchemicaliënindustrie											
	1997	8	724	382	253	-3	28	407	207	-2	7	58
	1998	8	728	420	304	-5	68	483	232	-1	6	100
	1999	8	710	395	289	4	83	482	227	1	6	100
24.3	Verf-, lak-, mastiek-, druktinktindustrie											
	1997	64	8 126	2 754	1 585	0	349	3 102	1 507	9	28	543
	1998	62	8 216	2 828	1 620	15	364	3 207	1 585	-2	27	563
	1999	62	7 326	3 104	1 648	-28	367	3 443	1 802	-13	28	582
24.4	Farmaceutische industrie											
	1997	42	13 329	9 801	7 247	273	411	10 485	6 406	183	75	1 563
	1998	41	12 790	10 248	7 751	427	499	11 174	7 248	-7	69	1 552
	1999	43	13 189	11 469	8 143	-10	611	12 070	7 482	-57	75	1 780
24.5	Zeep-, wasmiddelen-, cosmetica-industrie											
	1997	38	5 087	1 658	977	-7	675	2 327	1 015	-10	24	540
	1998	41	4 350	1 664	982	-7	402	2 060	993	1	26	346
	1999	45	4 630	1 778	1 057	-8	461	2 231	1 101	7	17	365
25	Rubber- en kunststofverwerkende industrie											
	1997	348	27 606	8 873	4 170	153	367	9 393	4 645	18	200	1 203
	1998	351	28 018	9 413	4 382	174	324	9 911	4 860	1	209	1 231
	1999	347	27 876	9 455	4 530	126	299	9 880	4 740	6	208	1 258

Totale verbruiks- waarde	Bruto toege- voegde waarde (markt- prijzen)	Kostprijs verhogende belastingen en heffin- gen minus exploitatie- subsidies	Arbeids- kosten	Bruto bedrijfs- resultaat	Saldo betaalde en ontvangen interest	Saldo overige baten en lasten	Afschrij- vingen op vaste activa	Resultaat voor belastingen	Kengetallen		
									toege- voegde waarde per werknemer	arbeids- kosten per werk- nemer	arbeids- kosten in % van de toegevoegde waarde
14	15	16	17	18	19	20	21	22	24	25	26
									<i>gld</i>	<i>%</i>	
234	140	0	88	52	4	2	18	31	115 400	72 600	63
290	162	0	103	59	5	1	19	36	111 500	71 000	64
285	161	0	103	58	5	-1	20	31	118 300	75 700	64
10 277	8 102	11	4 802	3 289	83	-4	845	2 357	141 800	84 000	59
11 218	8 379	11	4 876	3 493	80	-41	849	2 524	148 800	86 600	58
11 640	8 678	10	5 121	3 547	79	-38	873	2 557	149 700	88 400	59
5 130	4 493	4	2 415	2 073	-13	-46	289	1 751	167 400	90 000	54
5 881	4 860	5	2 522	2 334	-25	-56	294	2 009	181 100	93 900	52
6 243	5 106	5	2 713	2 388	-27	-46	299	2 070	178 800	95 000	53
1 132	862	0	406	455	0	-15	32	409	181 800	85 700	47
1 427	931	0	461	470	1	-33	38	398	177 600	87 900	50
1 434	999	0	473	525	-1	-14	35	477	187 200	88 600	47
2 147	2 265	3	1 452	811	13	-27	205	567	144 100	92 300	64
2 436	2 315	3	1 438	873	-2	-20	177	679	158 000	98 200	62
2 584	2 409	4	1 514	891	-3	-4	185	705	159 100	100 000	63
1 646	1 285	1	523	761	-26	-5	48	734	217 000	88 300	41
1 745	1 477	1	577	899	-23	3	66	859	232 400	90 700	39
1 912	1 566	1	673	892	-21	-23	68	822	210 900	90 600	43
206	81	0	34	46	0	0	5	41	177 800	75 600	43
274	138	0	46	92	-1	-6	13	73	229 000	76 200	33
313	132	0	53	79	-2	-5	11	65	203 100	81 400	40
4 519	3 311	6	2 260	1 044	79	33	493	505	115 700	79 000	68
4 666	3 219	6	2 210	1 003	89	11	484	441	117 100	80 400	69
4 701	3 282	4	2 252	1 026	95	3	502	432	119 700	82 100	69
4 046	2 817	6	1 892	919	67	36	423	465	119 000	80 000	67
4 279	2 786	5	1 889	893	80	12	429	396	120 300	81 500	68
4 299	2 849	4	1 927	918	86	4	445	391	123 100	83 200	68
340	290	0	219	71	8	4	38	28	88 800	67 100	76
238	227	0	175	52	6	0	28	18	86 600	66 800	77
244	247	0	189	58	7	1	30	22	90 300	69 200	77
132	204	0	149	55	3	-7	32	12	121 500	88 500	73
148	205	0	147	58	3	-1	27	27	121 700	86 900	71
157	187	1	136	51	3	-2	27	19	120 300	87 500	73
628	298	0	127	171	17	9	62	101	176 100	75 000	43
671	300	0	144	156	16	4	71	74	151 400	72 500	48
696	289	0	157	132	10	6	72	55	146 000	79 100	54
18 001	2 699	62	897	1 740	123	86	1 119	584	407 800	135 500	33
13 806	2 809	60	898	1 852	174	-122	1 203	353	432 000	138 100	32
15 983	2 036	45	778	1 213	114	552	1 001	649	390 500	149 200	38
43 549	16 138	78	7 248	8 812	561	-570	2 915	4 766	223 500	100 400	45
42 839	14 509	35	7 069	7 404	691	231	2 952	3 993	211 200	102 900	49
44 596	14 574	52	6 872	7 650	733	-671	3 028	3 218	224 400	105 900	47
26 935	9 246	64	3 584	5 598	290	-344	1 919	3 045	298 100	115 600	39
25 588	8 125	35	3 469	4 621	342	-170	2 024	2 085	273 600	116 900	43
26 501	7 889	44	3 286	4 559	376	-74	2 069	2 040	279 200	116 400	42
274	133	1	65	67	4	3	19	48	183 400	89 700	49
340	143	0	65	78	4	0	17	57	196 000	88 900	45
331	151	0	70	81	5	7	18	65	212 700	98 500	46
2 070	1 033	-3	647	389	21	30	103	294	127 100	79 600	63
2 177	1 030	-3	676	357	32	67	108	284	125 400	82 300	66
2 426	1 017	-1	650	368	33	68	114	289	138 800	88 700	64
7 861	2 624	14	1 215	1 395	123	-322	338	613	196 900	91 200	46
8 875	2 298	3	1 224	1 072	195	373	360	891	179 700	95 700	53
9 394	2 676	6	1 326	1 344	232	-615	359	138	202 900	100 500	50
1 590	736	4	429	304	2	-20	85	197	144 800	84 300	58
1 363	697	2	369	326	1	-12	80	233	160 200	84 800	53
1 475	756	3	398	355	2	-9	90	253	163 300	86 000	53
6 029	3 364	7	2 020	1 337	89	2	520	730	121 900	73 200	60
6 299	3 613	8	2 149	1 456	103	5	565	793	128 800	76 700	60
6 200	3 680	3	2 203	1 474	100	-24	561	789	132 000	79 000	60

Tabel 6 (vervolg / continued)
Uitkomsten per bedrijfstype c.q. bedrijfstype van de industrie
Results by group and class of manufacturing

SBI	Aantal bedrijven ¹⁾	Aantal werknemers (ult. sept.)	Industriële verkopen incl. exportrestituties		Voorraadmutaties producten en onderhanden werk	Marge handelsactiviteiten en overige opbrengsten ²⁾	Totale productie-waarde	Industriële inkoop	Voorraadmutaties grond- en hulpstoffen	Energieverbruik ³⁾	Overige bedrijfskosten
			totaal	w.o. buitenland							
1	2	3	4	5	7	8	9	10	11	12	13
<i>mln gld</i>											
25.1	Rubberverwerkende industrie										
1997	24	3 740	894	639	27	45	966	427	0	22	122
1998	23	3 562	926	659	12	53	991	427	-7	22	122
1999	23	3 259	917	644	24	42	984	391	-8	20	126
25.2	Kunststofverwerkende industrie										
1997	324	23 866	7 979	3 531	126	322	8 427	4 218	18	178	1 081
1998	328	24 456	8 487	3 723	162	271	8 920	4 433	8	187	1 109
1999	324	24 617	8 537	3 886	102	257	8 897	4 349	14	187	1 132
26	Glas-, aardewerk-, cement-, kalkindustrie										
1997	269	26 351	8 671	2 041	-52	238	8 857	3 315	3	362	1 303
1998	276	27 058	9 066	2 113	164	243	9 473	3 729	14	372	1 369
1999	278	27 361	9 946	2 123	-70	284	10 160	4 053	26	372	1 469
26.1	Glas- en glasbewerkende industrie										
1997	30	5 495	1 731	833	-17	39	1 753	618	3	116	285
1998	35	5 767	1 823	869	19	49	1 892	721	5	117	287
1999	34	5 891	1 957	862	-19	64	2 002	783	8	116	286
26.61.2	Kalkzandsteenindustrie										
1997	12	823	311	0	-1	11	322	70	-2	12	43
1998	11	841	298	6	2	15	316	68	0	13	48
1999	12	825	323	12	-3	11	330	74	1	12	42
26.63	Centrales van stortklare beton										
1997	24	1 388	737	3	1	28	766	451	0	7	93
1998	25	1 444	802	0	0	22	824	498	1	6	82
1999	26	1 468	948	0	0	22	970	593	0	7	95
26.7	Natuursteenbewerkingsbedrijven										
1997	11	340	103	21	0	5	108	50	-2	1	16
1998	13	525	134	26	1	6	141	62	0	1	22
1999	15	584	149	26	0	7	155	63	0	2	24
27	Basismetaleindustrie										
1997	88	24 337	10 406	8 272	75	463	10 943	4 446	28	1 061	1 613
1998	84	24 383	11 104	8 716	-121	561	11 544	4 766	0	1 096	1 802
1999	89	24 481	10 106	7 819	-18	444	10 532	4 361	42	1 027	1 769
28	Metaalproductenindustrie										
1997	1 054	66 299	19 296	6 690	-416	533	19 413	10 238	63	194	2 232
1998	1 093	69 629	20 299	7 001	409	587	21 295	11 473	43	214	2 331
1999	1 123	69 971	20 657	7 214	-213	633	21 076	11 030	-3	204	2 387
28.11	Constructiewerkplaatsen										
1997	411	23 814	7 348	1 843	-358	136	7 126	4 072	18	47	733
1998	426	24 774	7 471	1 841	220	150	7 841	4 574	10	49	766
1999	439	25 280	7 711	1 818	-82	206	7 836	4 450	-3	50	767
28.12	Metalen ramen-, deuren-, kozijnenindustrie										
1997	48	2 960	812	247	-6	19	825	480	6	4	83
1998	56	3 603	1 026	265	14	34	1 074	618	0	5	106
1999	55	3 718	1 087	286	18	34	1 139	659	3	5	121
28.2	Tankbouw; cv-ketel-, radiatorenindustrie										
1997	79	6 646	2 182	741	-34	31	2 178	1 283	18	14	219
1998	73	6 680	2 094	645	-11	53	2 136	1 224	0	14	214
1999	71	6 563	2 259	763	-10	56	2 304	1 347	4	14	227
28.21	Tank- en reservoirbouw										
1997	65	4 791	1 212	310	-33	4	1 183	613	1	7	128
1998	60	4 710	1 155	216	-9	11	1 157	613	-2	6	119
1999	58	4 588	1 266	297	-5	17	1 278	695	0	6	127
28.22	Cv-ketel- en cv-radiatorenindustrie										
1997	14	1 855	970	431	-1	27	996	670	17	7	91
1998	13	1 970	939	429	-2	42	978	611	2	8	96
1999	13	1 975	993	466	-5	39	1 027	652	4	8	100
28.4	Smeed-, pers-, stamp-, profielwalsbedrijven										
1997	88	6 954	2 037	766	10	42	2 089	1 081	0	19	230
1998	85	6 785	2 054	804	24	36	2 114	1 121	7	26	224
1999	87	6 678	2 010	943	-5	7	2 011	990	-7	19	247
28.5	Oppervlaktebehandeling; overige metaalbewerking										
1997	200	8 378	1 812	544	7	37	1 856	688	15	41	278
1998	226	9 810	2 296	736	19	45	2 359	945	6	47	325
1999	241	9 884	2 236	644	10	42	2 287	888	8	46	338
28.51	Oppervlaktebehandelingsbedrijven										
1997	83	3 987	965	395	1	14	980	386	12	31	148
1998	94	4 429	1 175	535	10	24	1 209	526	-1	35	163
1999	96	4 362	1 104	457	2	9	1 115	463	5	34	169
28.52	Overige metaalbewerkende industrie										
1997	117	4 391	847	149	6	23	876	302	3	10	130
1998	132	5 381	1 120	201	9	21	1 150	418	6	12	162
1999	145	5 522	1 132	187	8	33	1 172	425	2	12	168
28.6	Bestek, gereedschap, hang-, sluitwerkindustrie										
1997	74	4 549	938	344	16	58	1 012	322	-3	12	158
1998	74	4 925	1 049	430	20	49	1 118	382	5	12	173
1999	72	4 750	1 026	439	6	55	1 086	356	2	11	168
28.7	Overige metaalproductenindustrie										
1997	148	12 126	3 675	1 892	0	209	3 885	1 973	8	56	490
1998	147	12 250	3 866	1 938	42	220	4 128	2 207	16	59	488
1999	152	12 341	3 768	1 846	14	232	4 014	2 067	-9	58	488

Totale verbruiks- waarde	Bruto toege- voegde waarde (markt- prijzen)	Kostprijs verhogende belastingen en heffin- gen minus exploitatie- subsidies	Arbeids- kosten	Bruto bedrijfs- resultaat	Saldo betaalde en ontvangen interest	Saldo overige baten en lasten	Afschrij- vingen op vaste activa	Resultaat voor belastingen	Kengetallen		
									toege- voegde waarde per werknemer	arbeids- kosten per wer- nemer	arbeids- kosten in % van de toegevoegde waarde
14	15	16	17	18	19	20	21	22	24	25	26
									<i>gld</i>		
										<i>%</i>	
570	396	1	278	117	11	8	62	53	105 800	74 300	70
578	414	0	287	126	12	2	61	54	116 100	80 700	70
545	438	0	278	160	10	-3	62	84	134 400	85 300	63
5 459	2 968	6	1 742	1 220	78	-7	459	677	124 400	73 000	59
5 721	3 199	7	1 861	1 330	90	3	504	739	130 600	76 100	58
5 655	3 242	3	1 925	1 314	89	-21	499	705	131 700	78 200	59
4 978	3 879	18	2 036	1 825	97	-34	573	1 121	147 200	77 300	52
5 456	4 017	7	2 174	1 836	92	7	616	1 136	148 500	80 300	54
5 868	4 292	16	2 305	1 971	106	80	662	1 283	156 900	84 300	54
1 017	736	4	444	288	9	0	119	158	133 900	80 800	60
1 121	771	-4	472	303	11	-3	127	162	133 700	81 900	61
1 177	825	4	517	304	31	-12	152	109	140 100	87 800	63
127	194	0	60	134	-1	-4	26	104	236 300	73 000	31
128	188	0	62	126	1	3	29	100	223 500	73 100	33
128	202	0	62	139	1	5	27	115	244 700	75 500	31
550	215	3	116	96	2	11	29	77	155 100	83 600	54
586	237	3	123	111	1	12	35	88	164 300	85 200	52
696	275	3	135	137	1	8	44	100	187 200	91 700	49
69	39	0	27	12	3	0	4	5	114 900	79 300	69
85	56	0	41	15	3	0	5	7	107 500	77 500	72
89	66	0	47	19	4	0	6	9	113 100	79 900	71
7 092	3 851	23	2 268	1 560	79	131	582	1 031	158 200	93 200	59
7 663	3 880	17	2 327	1 537	81	185	581	1 059	159 100	95 400	60
7 115	3 417	16	2 222	1 179	85	14	580	527	139 600	90 700	65
12 600	6 814	6	4 693	2 115	118	83	649	1 432	102 800	70 800	69
13 974	7 321	3	5 088	2 230	130	-22	689	1 388	105 100	73 100	70
13 624	7 452	-1	5 211	2 242	135	-17	734	1 355	106 500	74 500	70
4 834	2 292	1	1 669	622	28	-6	178	410	96 200	70 100	73
5 380	2 461	1	1 798	663	28	-7	189	438	99 400	72 600	73
5 271	2 565	0	1 874	692	29	0	202	461	101 500	74 100	73
561	264	0	195	69	4	3	16	52	89 200	65 900	74
729	345	-1	254	91	5	-3	21	62	95 800	70 600	74
783	357	-1	266	92	5	3	22	67	95 900	71 500	75
1 498	681	1	486	194	11	-43	55	84	102 500	73 200	71
1 452	684	0	512	172	12	-8	59	94	102 400	76 700	75
1 583	721	-1	519	203	9	-7	65	122	109 900	79 000	72
747	436	1	355	80	6	-16	26	33	90 900	74 000	81
740	417	0	363	54	7	0	26	21	88 600	77 100	87
827	451	0	365	86	4	3	29	55	98 200	79 500	81
750	245	0	132	114	5	-27	29	52	132 200	71 000	54
712	266	-1	149	118	5	-8	33	72	135 300	75 500	56
756	271	-1	154	118	5	-9	36	67	137 000	77 900	57
1 330	759	0	480	279	19	0	84	177	109 200	69 100	63
1 365	749	0	496	253	18	0	82	153	110 400	73 200	66
1 262	749	0	498	252	18	-7	92	135	112 200	74 500	66
992	864	1	566	298	16	-3	94	184	103 100	67 600	65
1 311	1 048	0	687	361	21	0	111	230	106 800	70 000	66
1 264	1 023	-1	704	320	19	2	115	188	103 500	71 300	69
554	426	1	275	150	8	1	46	97	106 900	68 900	64
725	484	1	316	167	10	1	52	106	109 300	71 400	65
661	454	1	316	137	8	2	53	79	104 000	72 400	70
438	438	-1	291	147	8	-4	48	87	99 700	66 300	67
586	564	-2	371	195	11	-1	59	125	104 800	68 900	66
603	569	-2	388	183	11	0	62	109	103 100	70 300	68
494	518	0	343	175	7	0	45	123	113 900	75 300	66
563	555	-1	373	183	8	-2	48	125	112 800	75 700	67
534	553	-1	370	183	13	-1	47	122	116 300	77 900	67
2 511	1 374	4	864	506	32	132	172	434	113 300	71 200	63
2 738	1 390	5	886	500	35	-7	172	286	113 500	72 300	64
2 623	1 391	4	899	488	39	-9	186	254	112 700	72 900	65

Tabel 6 (vervolg / continued)
Uitkomsten per bedrijfspgroep c.q. bedrijfspsubgroep van de industrie
Results by group and class of manufacturing

SBI	Aantal bedrijven ¹⁾	Aantal werknemers (ult. sept.)	Industriële verkopen incl. exportrestituties		Voorraad mutaties producten en onderhanden werk	Marge handelsactiviteiten en overige opbrengsten ²⁾	Totale productiewaarde	Industriële inkopen	Voorraad mutaties grond- en hulpstoffen	Energieverbruik ³⁾	Overige bedrijfskosten	
			totaal	w.o. buitenland								
1	2	3	4	5	7	8	9	10	11	12	13	
<i>mln gld</i>												
28.71+	Stalen vaten, fusten e.d. emballage-industrie; blikwaren- e.a. lichtmetalen emballage-industrie											
28.72	1997	17	3 470	1 212	636	-19	31	1 225	651	14	21	143
	1998	16	3 493	1 312	675	7	35	1 354	756	2	22	147
	1999	16	3 410	1 234	705	8	47	1 289	678	-17	22	150
28.73	Draadproductenindustrie											
	1997	17	1 612	713	480	10	25	748	485	1	11	62
	1998	17	1 630	730	500	17	27	774	502	0	11	66
	1999	17	1 608	695	421	9	23	727	437	7	12	67
28.74	Bouten-, moeren-, schroeven-, kettingindustrie											
	1997	16	1 079	282	180	7	28	317	128	-7	7	57
	1998	14	1 152	301	193	7	31	339	151	2	7	60
	1999	16	1 177	279	174	1	26	305	143	1	7	42
28.75	Overige metaalproductenindustrie n.e.g											
	1997	98	5 965	1 467	596	2	125	1 595	708	0	18	228
	1998	100	5 975	1 523	570	11	127	1 661	797	11	19	215
	1999	103	6 146	1 560	545	-3	136	1 692	809	-1	18	228
29	Machine- en apparatenindustrie											
	1997	891	68 124	20 206	12 084	526	859	21 592	11 507	104	131	2 601
	1998	915	71 145	21 657	12 990	561	945	23 163	12 374	159	133	3 116
	1999	957	72 640	22 937	13 754	4	1 115	24 057	12 974	0	137	2 995
29.1	Motoren-, pompen-, appendage-industrie											
	1997	123	11 752	3 973	2 805	129	179	4 281	2 439	14	28	515
	1998	128	12 345	4 345	2 872	189	188	4 722	2 620	-20	29	599
	1999	137	12 676	4 231	2 569	-163	203	4 271	2 156	-21	30	613
29.11	Motoren-, turbine-industrie (excl. voertuig-)											
	1997	25	2 884	1 507	1 218	107	37	1 651	1 176	18	9	169
	1998	26	2 951	1 429	988	176	40	1 645	1 140	-17	9	190
	1999	28	2 735	1 161	709	-131	40	1 069	669	-18	8	162
29.12	Pompen- en compressorenindustrie											
	1997	58	4 995	1 420	855	19	103	1 542	771	-8	9	185
	1998	63	5 534	1 789	1 130	-2	107	1 894	952	6	10	244
	1999	63	5 811	1 841	1 114	-20	136	1 957	925	-5	11	271
29.13	Appendage-industrie											
	1997	19	2 317	702	520	3	5	710	346	6	6	99
	1998	20	2 301	758	533	15	5	778	361	-13	6	101
	1999	26	2 465	828	523	-22	6	811	382	3	6	101
29.14	Tandwiel-, lager- e.a. drijfwerkelementindustrie											
	1997	21	1 556	344	212	0	34	378	146	-2	5	62
	1998	19	1 559	369	222	0	36	405	167	4	5	64
	1999	20	1 665	402	223	10	22	434	179	-2	5	78
29.2	Industrie van overige machines voor algemeen gebruik											
	1997	374	25 760	6 882	3 027	-1	251	7 133	3 668	27	41	921
	1998	391	27 180	7 563	3 593	104	252	7 918	4 064	0	43	983
	1999	403	27 823	7 805	3 562	100	279	8 183	4 243	-2	43	1 007
29.21	Industrie van industriële ovens, branders											
	1997	8	466	181	91	-19	3	164	107	-1	1	22
	1998	8	314	84	44	1	1	86	47	1	1	11
	1999	6	291	78	48	-2	1	77	38	-2	1	9
29.22	Hijs-, hef- e.a. transportwerktuigenindustrie											
	1997	110	9 606	2 896	1 364	-20	73	2 949	1 616	12	15	348
	1998	116	9 433	2 943	1 486	75	88	3 107	1 734	-7	15	357
	1999	120	9 676	3 103	1 465	97	109	3 309	1 883	1	14	379
29.23	Machine-industrie van koeltechniek en airco											
	1997	91	6 806	1 736	609	25	85	1 847	967	6	9	229
	1998	88	7 177	1 944	712	23	61	2 028	1 073	7	9	247
	1999	98	7 627	2 024	666	25	73	2 122	1 118	-1	9	250
29.24	Industrie van overige machines voor algemeen gebruik											
	1997	165	8 882	2 069	962	13	90	2 172	978	9	17	323
	1998	179	10 256	2 591	1 350	5	102	2 699	1 210	-1	19	368
	1999	179	10 229	2 600	1 383	-20	96	2 675	1 205	1	19	369
29.3	Landbouwmachine- en -werktuigenindustrie											
	1997	85	5 168	1 368	668	30	57	1 455	758	5	12	172
	1998	82	5 108	1 499	817	-14	69	1 554	846	16	10	175
	1999	88	5 358	1 659	911	-24	93	1 728	950	7	11	193
29.4	Gereedschapswerktuigenindustrie											
	1997	31	2 202	500	356	174	60	735	398	-1	3	93
	1998	33	2 570	575	411	135	71	781	400	3	4	109
	1999	36	2 514	658	481	73	64	795	388	2	4	127
29.51+	Machine-industrie voor ijzer-, staalproductie; machine-industrie voor delfstofwinning, bouw											
29.52	1997	34	1 659	372	138	6	45	423	208	3	3	53
	1998	34	1 662	389	164	-6	44	427	207	3	3	52
	1999	35	1 528	378	169	-8	46	416	210	1	3	56
29.53	Industrie van machines voor voedingsmiddelen											
	1997	77	6 145	1 550	1 155	1	48	1 599	764	-1	9	218
	1998	77	6 477	1 703	1 242	0	64	1 766	858	4	10	236
	1999	84	6 715	1 759	1 294	23	57	1 839	900	2	10	253
29.54	Industrie van machines voor textiel en kleding											
	1997	17	1 719	512	439	-11	7	508	198	0	8	73
	1998	17	1 812	502	400	3	10	515	203	1	8	74
	1999	17	1 746	509	379	10	13	532	211	0	7	67

Totale verbruiks- waarde	Bruto toege- voegde waarde (markt- prijzen)	Kostprijs verhogende belastingen en heffin- gen minus exploitatie- subsidies	Arbeids- kosten	Bruto bedrijfs- resultaat	Saldo betaalde en ontvangen interest	Saldo overige baten en lasten	Afschrij- vingen op vaste activa	Resultaat voor belastingen	Kengetallen		
									toege- voegde waarde per werknemer	arbeids- kosten per wer- nemer	arbeids- kosten in % van de toegevoegde waarde
14	15	16	17	18	19	20	21	22	24	25	26
									<i>gld</i>		
									<i>%</i>		
801	423	3	270	150	6	132	49	228	122 000	77 900	64
923	431	3	277	151	9	-5	48	88	123 400	79 300	64
867	422	4	264	154	10	-12	53	79	123 700	77 500	63
557	191	0	113	78	1	1	37	41	118 500	70 000	59
578	196	0	118	77	2	0	37	39	120 000	72 400	60
509	218	0	123	95	2	0	41	51	135 800	76 700	56
199	118	0	77	41	2	-1	15	22	109 600	70 900	65
216	123	0	85	38	3	1	15	21	107 000	73 500	69
191	114	0	85	29	3	-2	15	9	97 000	72 400	75
954	641	0	404	237	23	0	71	143	107 500	67 700	63
1 021	640	0	406	234	22	-3	72	137	107 200	68 000	63
1 056	636	0	427	210	24	5	76	115	103 500	69 400	67
14 135	7 457	-28	5 148	2 337	144	-151	590	1 452	109 500	75 600	69
15 465	7 698	-104	5 663	2 139	141	-176	638	1 183	108 200	79 600	74
16 105	7 952	-130	5 916	2 166	151	45	689	1 372	109 500	81 400	74
2 969	1 313	-6	935	383	28	14	121	247	111 700	79 600	71
3 289	1 453	-8	1 050	411	28	-43	137	203	117 700	85 100	72
2 820	1 451	-12	1 103	359	30	78	145	262	114 500	87 000	76
1 336	315	-3	254	63	17	15	29	33	109 300	88 200	81
1 355	289	-4	280	14	18	-30	41	-75	98 100	94 800	97
857	212	-5	273	-56	20	87	42	-31	77 500	99 800	129
973	569	-2	396	176	4	-4	47	121	114 000	79 200	69
1 200	694	-5	468	231	3	-11	52	165	125 400	84 500	67
1 212	745	-5	507	243	2	-7	53	181	128 100	87 200	68
445	264	-1	170	95	2	0	30	63	114 100	73 600	64
481	297	0	183	115	2	-11	29	73	129 200	79 600	62
487	325	-2	194	132	2	-2	32	96	131 700	78 800	60
214	164	0	115	49	5	2	15	31	105 200	73 800	70
233	173	1	120	52	5	9	15	41	110 900	76 800	69
264	170	0	129	40	7	0	18	16	102 000	77 700	76
4 604	2 529	-1	1 902	628	42	-59	189	339	98 200	73 800	75
5 091	2 828	-2	2 098	731	47	-49	196	439	104 000	77 200	74
5 295	2 888	-3	2 199	693	44	-9	222	417	103 800	79 000	76
130	35	0	44	-9	1	2	5	-14	74 200	93 800	126
58	28	0	23	4	1	0	3	1	88 300	74 600	84
49	28	0	22	5	0	0	3	2	95 100	76 400	80
1 967	982	1	717	264	14	-35	73	143	102 300	74 700	73
2 113	994	1	730	262	14	-21	71	156	105 300	77 400	73
2 275	1 034	-1	770	265	16	3	79	173	106 900	79 600	74
1 199	648	-1	496	153	9	-20	41	83	95 200	72 900	77
1 321	707	-1	549	159	8	-3	44	104	98 500	76 500	78
1 378	744	-1	588	158	6	-13	48	91	97 600	77 000	79
1 309	864	-1	645	220	18	-5	71	127	97 200	72 600	75
1 599	1 100	-2	796	305	25	-25	78	178	107 200	77 600	72
1 593	1 083	-1	819	265	22	0	92	151	105 800	80 000	76
937	518	-1	356	163	11	-12	36	103	100 200	68 800	69
1 014	540	-1	372	169	11	-9	33	116	105 700	72 700	69
1 147	581	-1	393	189	12	-13	36	129	108 400	73 300	68
495	239	-1	174	66	3	-2	14	47	108 600	79 200	73
509	272	-1	195	78	6	-3	17	52	105 700	75 900	72
518	277	-1	198	80	4	6	18	65	110 300	78 600	71
261	162	0	122	40	3	0	11	26	97 700	73 700	75
259	168	0	128	40	2	12	13	37	101 200	77 100	76
268	148	0	115	33	2	12	13	29	96 900	75 300	78
992	607	-3	475	135	11	-19	42	64	98 700	77 300	78
1 100	666	-4	523	147	9	-20	43	75	102 800	80 700	79
1 161	678	-6	561	123	10	-2	47	63	100 900	83 500	83
279	229	-3	143	88	1	-19	25	45	133 200	83 300	63
283	232	-3	144	91	1	-21	26	43	128 300	79 300	62
286	246	-3	146	103	6	-12	24	61	141 000	83 600	59

Tabel 6 (vervolg / continued)
Uitkomsten per bedrijfspgroep c.q. bedrijfssubgroep van de industrie
Results by group and class of manufacturing

SBI	Aantal bedrijven ¹⁾	Aantal werknemers (ult. sept.)	Industriële verkopen incl. exportrestituties		Voorraad mutaties producten en onderhanden werk	Marge handelsactiviteiten en overige opbrengsten ²⁾	Totale productiewaarde	Industriële inkopen	Voorraad mutaties grond- en hulpstoffen	Energieverbruik ³⁾	Overige bedrijfskosten	
			totaal	w.o. buitenland								
1	2	3	4	5	7	8	9	10	11	12	13	
<i>mln gld</i>												
30	Kantoormachine- en computerindustrie											
	1997	26	6 410	4 944	4 493	15	215	5 174	3 638	-13	16	506
	1998	24	6 474	5 492	4 908	67	221	5 779	3 978	-14	17	571
	1999	27	7 083	5 722	5 266	38	223	5 983	4 408	50	18	567
31–33	Overige elektrische apparatenindustrie; audio-, video-, telecom-apparatenindustrie; medische en optische apparatenindustrie											
	1997	390	76 755	21 125	14 927	226	5 263	26 615	9 596	9	207	7 305
	1998	390	75 294	21 246	14 962	36	6 270	27 552	10 043	-53	200	8 005
	1999	413	71 909	20 891	14 355	267	7 542	28 700	9 476	-18	195	9 922
31.1	Electromotoren-, generatoren-, trafo-industrie											
	1997	41	2 264	586	198	38	53	676	376	2	5	78
	1998	43	2 875	801	375	15	66	883	509	3	7	104
	1999	39	2 711	820	365	29	32	881	529	-3	7	92
31.3	Geïsoleerde draad- en kabelindustrie											
	1997	17	2 943	1 291	468	-2	94	1 384	747	-4	16	137
	1998	14	2 945	1 281	520	-16	53	1 318	656	-6	17	131
	1999	15	3 073	1 247	442	21	69	1 337	689	7	16	116
33.10.1	Tandtechnische bedrijven											
	1997	29	1 053	130	6	0	2	133	25	0	1	23
	1998	28	1 068	132	5	0	2	134	26	0	1	24
	1999	31	1 138	145	7	0	2	147	31	0	1	25
33.4+	Optische, foto- en filmapparatenindustrie; uurwerkindustrie											
33.5	1997	17	1 586	484	281	5	47	536	172	4	5	66
	1998	16	1 605	414	207	-2	57	468	151	-2	4	74
	1999	17	1 641	501	261	-4	54	551	185	1	5	85
34+35	Auto-, aanhangwagen-, opleggerindustrie; overige transportmiddelenindustrie											
	1997	344	41 406	17 803	7 561	414	698	18 915	12 559	19	115	1 641
	1998	332	43 162	21 266	8 828	1 015	644	22 925	15 513	33	120	1 944
	1999	337	44 383	23 288	9 917	-385	677	23 581	15 952	-6	116	1 953
34.2	Carrosserie-, aanhangwagen-, opleggerindustrie											
	1997	109	6 205	1 727	577	9	59	1 795	1 096	15	14	191
	1998	111	6 427	2 064	655	10	74	2 148	1 334	5	15	233
	1999	111	6 645	2 196	743	8	68	2 271	1 428	4	14	224
34.20.1	Carrosserie-industrie											
	1997	73	3 716	1 027	352	10	38	1 074	660	15	8	123
	1998	73	3 839	1 195	391	5	41	1 241	769	5	9	145
	1999	71	3 985	1 321	456	14	45	1 380	872	2	9	148
34.20.2	Aanhangwagen- en opleggerindustrie											
	1997	36	2 489	700	226	0	21	721	436	1	5	68
	1998	38	2 588	869	264	5	33	907	565	0	6	87
	1999	40	2 660	874	288	-5	23	892	556	2	6	77
34.3	Auto-onderdelenindustrie (excl. elektrische)											
	1997	30	4 685	1 646	1 244	9	39	1 694	1 046	8	13	176
	1998	30	4 837	1 686	1 193	11	34	1 732	1 046	-2	13	190
	1999	32	5 469	1 760	1 173	4	47	1 811	1 087	-2	15	202
35.1	Scheepsbouw en -reparatiebedrijven											
	1997	140	11 556	3 986	2 162	424	51	4 461	3 123	8	34	409
	1998	130	11 864	4 482	2 352	991	43	5 515	3 907	11	36	424
	1999	132	11 592	5 733	3 451	-451	51	5 332	3 761	6	32	433
35.11	Bouw, reparatie schepen en boeireilanden											
	1997	112	9 850	3 468	1 777	381	43	3 892	2 778	6	30	344
	1998	102	9 970	3 868	1 842	963	38	4 869	3 506	9	32	362
	1999	106	9 637	5 061	2 894	-406	46	4 701	3 358	3	29	365
35.12	Bouw, reparatie sport- en pleziervaart											
	1997	28	1 706	518	386	43	8	569	345	2	3	64
	1998	28	1 894	614	509	28	5	647	401	1	4	63
	1999	26	1 955	672	557	-44	4	631	402	3	4	68
35.4+	Fietsen-, motor- en bromfietsenindustrie; overige transportmiddelenindustrie n.e.g											
35.5	1997	31	2 709	869	315	3	28	899	535	15	8	103
	1998	30	2 965	1 050	456	15	44	1 109	689	23	8	124
	1999	31	3 090	1 164	440	2	52	1 218	742	16	9	143
35.41+	Motor- en bromfietsenindustrie; fietsenindustrie											
35.42	1997	20	1 978	688	247	3	20	711	446	15	6	72
	1998	19	2 089	829	309	8	30	867	561	19	6	88
	1999	20	2 193	886	301	2	32	919	590	16	6	97
36	Meubel- en overige industrie n.e.g. ¹¹⁾											
	1997	370	21 067	5 343	1 459	64	172	5 579	2 853	21	57	678
	1998	355	21 142	5 786	1 558	3	178	5 967	3 106	27	58	721
	1999	375	22 298	6 118	1 454	7	216	6 341	3 250	10	60	793
36.1	Meubel- en matrassenindustrie											
	1997	309	17 035	4 254	840	47	97	4 397	2 329	18	41	522
	1998	295	17 189	4 669	940	4	114	4 788	2 584	23	42	557
	1999	312	18 429	4 955	875	-1	133	5 087	2 666	4	45	620
36.11	Zitmeubelindustrie											
	1997	75	4 286	1 260	348	14	18	1 292	775	6	10	137
	1998	78	4 412	1 529	421	-1	21	1 549	976	12	11	158
	1999	75	4 552	1 626	403	4	25	1 655	1 019	2	12	173
36.12.1	Interieurbouw											
	1997	59	2 223	465	31	1	6	472	238	0	4	58
	1998	58	2 262	493	37	2	8	503	257	1	4	58
	1999	65	2 674	587	25	-1	13	599	293	-2	4	69

Totale verbruiks- waarde	Bruto toege- voegde waarde (markt- prijzen)	Kostprijs verhogende belastingen en heffin- gen minus exploitatie- subsidies	Arbeids- kosten	Bruto bedrijfs- resultaat	Saldo betaalde en ontvangen interest	Saldo overige baten en lasten	Afschrij- vingen op vaste activa	Resultaat voor belastingen	Kengetallen		
									toege- voegde waarde per werknemer	arbeids- kosten per wer- nemer	arbeids- kosten in % van de toegevoegde waarde
14	15	16	17	18	19	20	21	22	24	25	26
									<i>gld</i>		%
4 172	1 002	0	556	446	28	-54	91	274	156 300	86 700	55
4 580	1 199	-13	591	620	32	-20	109	459	185 200	91 300	49
4 944	1 039	-11	658	392	18	-7	125	241	146 700	92 900	63
17 099	9 516	-135	6 446	3 205	243	148	1 168	1 942	124 000	84 000	68
18 302	9 250	-162	6 480	2 932	196	287	1 175	1 849	122 900	86 100	70
19 610	9 090	-141	6 453	2 778	207	710	1 258	2 023	126 400	89 700	71
457	220	-1	161	59	9	-6	20	25	97 100	71 200	73
617	266	-1	223	44	16	31	25	33	92 400	77 500	84
630	251	-3	205	49	14	33	26	43	92 600	75 700	82
904	479	0	256	223	7	9	48	177	162 800	86 900	53
809	509	0	257	252	11	-1	46	194	172 800	87 200	50
814	523	0	269	255	9	2	48	201	170 300	87 500	51
49	83	0	65	18	1	0	4	13	79 300	61 700	78
51	83	0	65	17	1	0	4	12	77 300	60 800	79
57	90	0	71	19	1	0	5	14	79 100	62 100	78
239	297	0	121	175	2	1	26	149	187 100	76 400	41
230	239	0	120	119	3	-3	24	89	148 600	74 900	50
274	277	0	125	152	1	1	24	127	168 800	76 300	45
14 297	4 618	-68	3 102	1 584	72	-82	776	654	111 500	74 900	67
17 544	5 381	-68	3 371	2 079	63	-93	891	1 031	124 700	78 100	63
18 026	5 554	-63	3 525	2 092	51	11	1 043	1 010	125 100	79 400	63
1 285	509	0	395	114	13	-6	33	62	82 100	63 700	78
1 577	571	0	437	134	14	-8	34	78	88 800	68 000	77
1 662	609	0	468	141	13	-2	36	90	91 600	70 400	77
776	297	0	234	63	8	-5	20	30	80 000	63 000	79
919	322	-1	258	65	9	-9	19	28	83 900	67 100	80
1 027	353	0	277	76	10	-5	21	40	88 500	69 400	78
509	212	0	161	51	5	-1	13	32	85 200	64 600	76
659	249	0	179	69	5	1	15	51	96 000	69 200	72
635	256	0	191	65	3	3	15	50	96 400	71 800	74
1 226	468	-4	335	137	16	-1	69	51	99 900	71 600	72
1 251	481	-2	349	134	7	1	55	73	99 400	72 100	73
1 306	505	-2	386	120	14	0	62	44	92 300	70 600	76
3 557	904	-54	888	71	-6	29	67	39	78 200	76 800	98
4 357	1 158	-51	937	273	3	-38	72	160	97 600	79 000	81
4 219	1 113	-41	929	225	-3	-9	82	137	96 000	80 100	83
3 147	745	-54	756	43	1	28	57	14	75 600	76 700	101
3 890	978	-50	799	229	6	-34	63	126	98 100	80 100	82
3 748	953	-40	779	214	0	-15	71	127	98 900	80 900	82
410	159	0	132	27	-7	1	10	25	93 200	77 300	83
467	180	-1	138	43	-4	-4	10	33	95 100	72 800	76
471	160	0	149	11	-3	5	10	10	82 000	76 500	93
630	270	-1	173	97	9	1	20	70	99 600	63 800	64
799	310	-2	190	122	10	12	23	101	104 600	64 200	61
878	340	-6	209	137	10	11	25	113	110 100	67 700	62
508	203	0	122	82	6	0	14	61	102 700	61 700	60
635	232	-2	134	100	6	-18	16	60	110 900	64 200	58
677	242	-5	146	102	7	-23	17	55	110 600	66 500	60
3 567	2 012	2	1 347	663	40	-13	199	411	95 500	63 900	67
3 858	2 109	1	1 416	692	40	-10	206	436	99 800	67 000	67
4 093	2 248	1	1 520	727	42	-25	213	448	100 800	68 200	68
2 874	1 523	1	1 081	441	30	1	139	273	89 400	63 500	71
3 160	1 628	0	1 139	489	30	-2	150	307	94 700	66 200	70
3 327	1 759	0	1 243	516	33	-17	160	306	95 500	67 500	71
916	377	0	254	122	6	2	40	78	87 900	59 400	68
1 133	416	0	274	142	7	-3	42	90	94 200	62 000	66
1 202	453	1	298	154	10	-5	46	93	99 600	65 600	66
300	172	0	144	27	4	-1	12	12	77 400	64 800	84
319	184	0	155	29	3	1	12	15	81 500	68 400	84
368	231	0	180	50	4	2	15	33	86 300	67 500	78

Tabel 6 (slot / end)
Uitkomsten per bedrijfspgroep c.q. bedrijfspsubgroep van de industrie
Results by group and class of manufacturing

SBI	Aantal bedrijven ¹⁾	Aantal werknemers (ult. sept.)	Industriële verkopen incl. exportrestituties		Voorraad mutaties producten en onderhanden werk	Marge handelsactiviteiten en overige opbrengsten ²⁾	Totale productiewaarde	Industriële inkopen	Voorraad mutaties grond- en hulpstoffen	Energieverbruik ³⁾	Overige bedrijfskosten
			totaal	w.o. buitenland							
1	2	3	4	5	7	8	9	10	11	12	13
<i>mln gld</i>											
36.12.2	Bedrijfsmeubelindustrie										
1997	62	3 573	909	127	5	17	930	429	6	9	103
1998	58	3 755	1 031	167	-1	27	1 057	490	2	10	121
1999	63	4 017	1 060	167	-5	34	1 088	479	0	11	135
36.13	Keuken- en badkamermeubelindustrie										
1997	17	1 773	442	14	5	33	480	257	1	3	66
1998	18	1 834	480	14	1	36	517	276	0	4	72
1999	21	2 033	510	14	-2	35	543	285	4	4	82
36.14	Overige meubelindustrie										
1997	84	4 148	884	288	22	16	923	470	4	14	118
1998	72	3 885	819	265	5	14	839	416	6	11	105
1999	77	4 026	845	229	2	19	866	421	-1	12	115
36.15	Matrassenindustrie										
1997	12	1 032	294	33	0	7	300	160	1	2	39
1998	11	1 041	316	36	-1	8	323	169	2	2	42
1999	11	1 127	327	38	2	7	336	169	1	2	46
36.2	Sieradenindustrie e.d. (excl. imitatie-)										
1997	10	508	110	20	0	1	112	52	1	1	17
1998	11	541	119	27	0	7	126	54	0	1	22
1999	10	588	115	13	1	5	122	42	-2	1	24
36.3-36.6	Muziekinstrumentenindustrie; sportartikelenindustrie; spellen- en speelgoedindustrie; overige industrie n.e.g. ⁹⁾										
1997	51	3 524	979	599	16	74	1 069	472	2	15	140
1998	49	3 412	998	591	-1	57	1 053	468	4	15	142
1999	53	3 281	1 048	566	6	78	1 132	542	8	14	148
37	Voorbereiding tot recycling										
1997	25	1 173	450	0	-9	31	472	184	0	12	113
1998	27	1 253	455	0	-7	32	480	200	1	17	112
1999	31	1 589	738	0	-7	48	779	397	-8	20	145
15-37	Totale industrie ⁹⁾										
1997	6 350	660 650	311 633	163 347	1 764	17 366	330 763	182 975	578	7 567	43 032
1998	6 433	667 523	318 090	167 009	2 795	20 043	340 929	188 809	-39	7 291	45 538
1999	6 591	666 751	327 504	169 484	-22	19 704	347 185	193 681	745	6 887	47 501

N.B. Voor verklaring van de noten wordt verwezen naar pagina 73.

Totale verbruiks- waarde	Bruto toege- voegde waarde (markt- prijzen)	Kostprijs verhogende belastingen en heffin- gen minus exploitatie- subsidies	Arbeids- kosten	Bruto bedrijfs- resultaat	Saldo betaalde en ontvangen interest	Saldo overige baten en lasten	Afschrij- vingen op vaste activa	Resultaat voor belastingen	Kengetallen		
									toege- voegde waarde per werknemer	arbeids- kosten per werk- nemer	arbeids- kosten in % van de toegevoegde waarde
14	15	16	17	18	19	20	21	22	24	25	26
									<i>gld</i>		%
536	394	0	250	144	7	2	37	102	110 200	70 000	64
620	437	-1	275	164	8	6	43	118	116 500	73 100	63
625	463	-1	292	172	8	-1	40	123	115 300	72 600	63
325	155	0	108	46	1	-2	12	32	87 200	61 000	70
351	166	0	122	43	0	-2	14	26	90 300	66 600	74
368	175	0	141	34	1	-9	17	7	86 100	69 300	81
597	325	0	258	67	12	2	29	28	78 400	62 300	79
526	312	0	243	69	11	-7	30	22	80 400	62 600	78
549	317	0	257	60	10	-5	33	11	78 700	63 800	81
199	101	0	66	35	0	-3	10	22	97 800	64 100	66
211	112	0	70	42	0	2	9	35	108 000	67 500	63
216	120	0	75	46	0	0	8	38	106 500	66 300	62
68	44	0	31	13	0	0	4	9	87 300	61 300	70
78	49	0	35	14	1	0	4	9	90 300	64 100	71
69	53	0	36	16	1	1	4	12	89 400	62 000	69
625	444	1	235	209	10	-14	56	129	126 000	66 600	53
620	433	0	243	189	9	-8	52	120	126 800	71 200	56
696	436	1	240	195	8	-8	49	130	132 900	73 300	55
309	163	0	82	80	11	2	33	37	138 700	70 300	51
329	151	-2	94	59	11	-7	30	11	120 600	74 900	62
571	208	0	118	90	12	-27	48	2	130 900	74 500	57
232 995	97 768 ^{e)}	3 675	53 467	40 625	2 166	-307	13 504	24 648	142 700 ⁷⁾	80 900	57 ⁷⁾
241 677	99 252 ^{e)}	3 588	55 585	40 079	2 283	1 030	14 230	24 595	143 400 ⁷⁾	83 300	58 ⁷⁾
247 324	99 861 ^{e)}	3 847	56 653	39 361	2 343	1 886	14 748	24 156	144 000 ⁷⁾	85 000	59 ⁷⁾

Tabel 7
Bedrijven met winst c.q. verlies, naar bedrijfsgrootte; totale industrie
Activity units with profit c.q. loss, by size of unit; manufacturing industry

	Aantal bedrijven ¹⁾	Aantal werk- nemers (ult. sept.)	Totale productie- waarde	Energie- verbruik ³⁾	Bruto toege- voegde waarde (markt- prijzen)	Arbeids- kosten	Bruto Bedrijfs- resultaat	Saldo betaalde en ont- vangen interest	Saldo overige baten en lasten	Resultaat voor be- lastingen
1	2	3	9	12	15	17	18	19	20	22
<i>mln gld</i>										
Bedrijven met winst: 20 tot 100 werknemers										
1997	3 869	163 181	60 903	784	19 051	11 112	7 834	490	-251	5 184
1998	3 938	170 186	65 041	818	19 896	11 955	7 867	516	101	5 413
1999	4 053	170 249	66 558	789	20 696	12 195	8 429	519	12	5 851
Bedrijven met winst 100 en meer werknemers										
1997	1 143	395 171	228 990	5 813	70 361	34 614	32 230	1 104	723	21 984
1998	1 127	380 163	218 571	5 003	67 844	34 239	30 244	828	2 063	22 158
1999	1 108	373 857	229 683	4 950	68 646	34 429	30 670	1 048	2 930	22 187
Bedrijven met verlies: 20 tot 100 werknemers										
1997	1 082	45 964	12 320	202	3 047	3 085	43	202	-161	-834
1998	1 092	47 471	12 978	207	3 282	3 273	-2	216	-133	-895
1999	1 117	48 872	12 634	195	3 345	3 389	-62	228	-164	-1 052
Bedrijven met verlies: 100 en meer werknemers										
1997	256	56 334	28 551	768	5 309	4 655	518	369	-619	-1 686
1998	276	69 703	44 339	1 262	8 230	6 118	1 970	722	-1 001	-2 080
1999	313	73 773	38 310	953	7 173	6 640	323	547	-892	-2 829
Totale industrie ⁹⁾										
1997	6 350	660 650	330 763	7 567	97 768	53 467	40 625	2 166	-307	24 648
1998	6 433	667 523	340 929	7 291	99 252	55 585	40 079	2 283	1 030	24 595
1999	6 591	666 751	347 185	6 887	99 861	56 653	39 361	2 343	1 886	24 156
w.o. bedrijven met meer dan 1 000 werknemers										
1997	54	146 959	93 680	2 529	30 533	14 358	14 198	475	645	9 651
1998	56	147 268	96 581	2 408	30 509	14 755	13 889	471	1 452	9 693
1999	54	136 980	101 188	2 150	28 872	14 001	12 895	520	1 776	8 556

N.B. Kolomnummers corresponderen met die van tabellen 1 t/m 6. Voor verklaring van de noten wordt verwezen naar pagina 73.

Tabel 8
Retrospectief overzicht alle bedrijven
Retrospective view, all activity units

SBI	Aantal bedrijven ¹⁾	Aantal werknemers (ult. sept.)	Industriële verkopen incl. exportrestituties		Totale productie waarde	Bruto toegevoegde waarde (marktprijzen)	Arbeidskosten	Bruto bedrijfsresultaat	Saldo betaalde en ontvangen interest	Resultaat voor afschrijvingen en belastingen	Afschrijvingen op vaste activa
			totaal	w.o. buitenland							
1	2	3	4	5	9	15	17	18	19	27	21
<i>mln gld</i>											
15+16 Voedingsmiddelen- en drankenindustrie; tabakverwerkende industrie											
1978 ⁽⁵⁾	987	138 876	48 100	11 833	48 836	10 624	5 562	2 444	389	2 156	.
1979 ⁽⁵⁾	973	139 838	50 900	14 313	51 607	11 201	5 937	2 540	550	2 149	.
1980 ⁽⁵⁾	937	137 473	53 086	15 435	53 788	11 410	6 143	2 595	723	2 050	.
1981 ⁽⁵⁾	914	134 514	58 597	19 327	59 614	12 350	6 450	3 105	751	2 583	.
1982	921	129 680	60 288	20 669	61 421	13 049	6 826	3 119	698	2 781	.
1983	907	125 538	62 023	22 072	62 516	13 702	7 030	3 458	592	3 126	.
1984	884	123 730	66 667	24 058	67 396	13 558	6 933	3 512	574	3 338	1 578
1985	890	123 224	68 247	24 744	69 266	14 021	7 101	3 762	569	3 522	1 710
1986	877	125 727	65 573	23 381	66 247	14 586	7 401	4 034	531	3 932	1 787
1987	885	125 973	63 384	22 026	64 008	14 962	7 557	4 231	472	4 221	1 901
1988	884	124 867	64 124	23 644	64 916	15 198	7 611	4 558	470	4 685	1 993
1989	907	124 654	68 407	25 864	69 497	15 960	7 508	5 347	582	5 345	2 088
1990	875	125 449	68 907	26 860	69 668	17 089	7 899	6 031	574	6 039	2 159
1991	906	128 059	71 208	27 560	72 842	18 115	8 334	6 627	549	6 684	2 272
1992	899	127 058	73 987	26 499	75 707	19 008	8 639	7 010	382	6 903	2 304
1991	905	128 090	73 816	27 567	75 450	18 121	8 336	6 631	549	6 688	2 272
1992	899	127 058	76 198	29 962	77 923	19 008	8 639	7 010	382	6 903	2 304
1993	914	124 629	74 891	31 483	76 857	19 213	9 092	6 998	466	6 494	2 379
1994	934	119 722	75 595	31 944	78 161	19 900	9 014	7 476	402	7 247	2 474
1995	899	114 422	76 431	33 380	79 099	19 858	8 788	7 591	405	7 569	2 444
1996	881	112 355	78 947	34 670	82 031	20 867	8 880	8 393	407	8 264	2 491
1997	882	111 305	82 533	37 493	86 020	21 948	8 917	9 375	271	9 225	2 536
1998	891	111 997	84 567	39 623	88 975	22 235	9 161	9 322	222	9 946	2 770
1999	895	113 509	84 795	39 476	88 693	22 999	9 453	9 543	328	10 461	2 970
17-19 Textielindustrie; kleding- en bontindustrie; leer-, lederwaren- en schoenindustrie											
1978	674	64 285	6 495	2 275	6 551	2 273	2 066	208	104	86	.
1979	607	58 981	6 459	2 421	6 648	2 286	2 008	276	118	150	.
1980	554	53 772	6 326	2 398	6 478	2 199	1 970	225	146	99	.
1981	529	46 444	6 022	2 441	6 104	2 086	1 812	265	153	138	.
1982	504	41 534	6 067	2 574	6 173	2 083	1 748	324	126	211	.
1983	484	38 293	5 960	2 498	6 064	2 006	1 645	353	90	309	.
1984	441	35 784	6 043	2 659	6 245	2 000	1 563	429	82	403	163
1985	436	35 994	6 509	2 994	6 693	2 099	1 590	498	95	466	181
1986	444	36 260	6 677	2 972	6 893	2 265	1 650	608	86	590	194
1987	443	35 425	6 607	2 925	6 723	2 301	1 687	607	81	632	220
1988	436	34 536	6 454	2 945	6 653	2 276	1 656	609	76	648	236
1989	451	34 080	6 748	3 121	6 964	2 388	1 659	717	84	735	257
1990	433	33 307	7 006	3 250	7 299	2 510	1 695	803	110	750	269
1991	433	32 761	6 952	3 340	7 251	2 519	1 733	770	133	707	261
1992	419	31 144	6 882	3 259	7 035	2 427	1 753	658	141	575	282
1991	436	32 053	6 750	3 187	7 023	2 398	1 674	710	132	635	255
1992	419	30 366	6 665	3 102	6 798	2 309	1 685	608	136	512	262
1993	404	28 419	6 395	3 087	6 637	2 250	1 648	587	125	454	268
1994	411	26 090	6 142	3 560	6 519	2 157	1 537	605	95	492	257
1995	369	24 014	6 153	3 732	6 402	2 029	1 449	564	86	421	235
1996	330	21 308	5 769	3 329	6 058	1 970	1 340	611	67	543	210
1997	302	20 135	6 182	3 555	6 413	1 954	1 324	615	68	558	206
1998	296	20 268	6 396	3 757	6 665	2 032	1 365	650	71	566	215
1999	294	19 874	6 250	3 636	6 468	2 052	1 404	634	67	549	208
20+26 Hout-, kurk-, rietwarenindustrie (excl. meubels); glas-, aardewerk-, cement-, kalkindustrie											
1978 ⁽²⁰⁾⁽²⁶⁾	918	65 447	7 596	1 110	7 889	3 382	2 479	891	113	802	.
1979 ⁽²⁰⁾⁽²⁶⁾	916	64 587	7 746	1 122	8 040	3 345	2 567	767	155	610	.
1980 ⁽²⁰⁾⁽²⁶⁾	900	63 153	8 373	1 341	8 805	3 496	2 688	796	195	591	.
1981 ⁽²⁰⁾	883	57 873	8 047	1 339	8 295	3 100	2 590	497	217	287	.
1982 ⁽²⁰⁾	848	50 688	7 847	1 372	7 889	2 969	2 482	472	200	276	.
1983 ⁽²⁰⁾	797	46 603	7 818	1 422	7 888	3 014	2 369	629	151	500	.
1984 ⁽²⁰⁾	734	45 215	7 933	1 492	8 081	3 048	2 298	734	154	634	383
1985 ⁽²⁰⁾	674	44 465	8 103	1 637	8 305	3 143	2 291	836	163	719	398
1986 ⁽²⁰⁾	651	45 080	8 679	1 695	8 816	3 540	2 364	1 160	146	1 055	423
1987 ⁽²⁰⁾	647	45 690	8 866	1 692	9 081	3 701	2 450	1 237	129	1 186	465
1988 ⁽²⁰⁾	690	48 259	10 001	1 955	10 260	4 208	2 627	1 566	123	1 538	527
1989 ⁽²⁰⁾	716	49 967	10 631	2 100	10 901	4 391	2 726	1 653	134	1 618	591
1990 ⁽²⁰⁾	729	51 829	11 260	2 273	11 589	4 582	2 919	1 651	168	1 597	647
1991 ⁽²⁰⁾	758	52 490	11 588	2 364	11 949	4 784	3 139	1 628	201	1 491	713
1992 ⁽²⁰⁾	774	52 744	12 045	2 459	12 395	4 994	3 313	1 663	214	1 439	740
1991	492	40 461	9 523	2 017	9 822	3 946	2 505	1 426	179	1 316	642
1992	500	40 382	9 895	2 156	10 170	4 109	2 612	1 480	186	1 286	662
1993	502	38 971	9 678	2 126	9 930	4 162	2 599	1 544	145	1 333	663
1994	464	38 026	10 470	2 308	10 720	4 496	2 628	1 850	132	1 687	651
1995	463	38 730	10 750	2 495	11 191	4 675	2 738	1 916	107	1 793	662
1996	446	37 627	10 862	2 481	11 255	4 656	2 707	1 930	145	1 764	671
1997	454	36 968	11 500	2 511	11 787	4 818	2 731	2 068	120	1 919	659
1998	470	38 183	12 119	2 668	12 634	5 044	2 925	2 110	112	2 010	711
1999	482	38 899	13 089	2 633	13 407	5 360	3 110	2 233	126	2 192	764

Tabel 8 (vervolg / continued)
Retrospectief overzicht alle bedrijven
Retrospective view, all activity units

SBI	Aantal bedrijven ¹⁾	Aantal werknemers (ult. sept.)	Industriële verkopen incl. exportrestituties		Totale productie waarde	Bruto toegevoegde waarde (marktprijzen)	Arbeidskosten	Bruto bedrijfsresultaat	Saldo betaalde en ontvangen interest	Resultaat voor afschrijvingen en belastingen	Afschrijvingen op vaste activa
			totaal	w.o. buitenland							
1	2	3	4	5	9	15	17	18	19	27	21
<i>mln gld</i>											
21+22 Papier(waren)- en karton(waren)industrie; uitgeverijen, drukkerijen, reproductie											
1978	790	82 563	12 213	2 045	12 367	4 719	3 451	1 249	88	1 182	.
1979	758	83 156	13 267	2 354	13 491	5 041	3 728	1 299	104	1 228	.
1980	748	82 683	14 440	2 609	14 690	5 279	3 975	1 284	164	1 078	.
1981	759	79 811	14 939	2 907	15 181	5 289	4 052	1 215	168	1 015	.
1982	760	76 900	15 155	3 089	15 347	5 436	4 191	1 225	149	1 045	.
1983	774	74 522	15 380	3 285	15 542	5 698	4 210	1 466	133	1 391	.
1984	761	74 543	16 833	3 796	17 092	6 015	4 293	1 701	121	1 693	634
1985	730	76 226	18 007	4 290	18 268	6 463	4 455	1 987	117	1 948	703
1986	712	78 727	18 697	4 283	18 923	6 993	4 666	2 306	101	2 340	802
1987	722	80 330	18 941	4 886	19 268	7 231	4 855	2 354	124	2 386	856
1988	751	81 998	20 344	4 820	20 753	7 779	5 063	2 693	169	2 715	1 013
1989	788	84 310	22 191	5 455	22 530	8 329	5 323	2 985	219	2 947	1 102
1990	804	85 168	23 268	5 752	23 626	8 806	5 529	3 252	219	3 209	1 179
1991	871	87 943	23 865	5 752	24 337	9 361	6 002	3 331	286	3 057	1 290
1992	906	87 252	24 013	5 500	24 424	9 597	6 316	3 249	333	3 018	1 336
1991	890	90 372	25 171	6 376	25 681	9 725	6 186	3 512	279	3 255	1 332
1992	926	89 757	25 334	6 095	25 788	9 957	6 511	3 415	331	3 199	1 377
1993	909	87 782	23 404	6 193	23 896	10 058	6 425	3 579	305	3 159	1 420
1994	910	83 600	24 299	6 842	25 003	10 379	6 386	3 957	262	3 500	1 397
1995	859	81 889	25 890	7 373	26 741	10 539	6 399	4 097	256	3 704	1 397
1996	833	80 829	26 319	7 281	27 160	10 909	6 594	4 264	210	4 013	1 449
1997	834	80 281	27 078	8 051	28 061	11 414	6 689	4 689	199	4 495	1 462
1998	857	81 407	28 835	8 401	30 076	12 021	6 988	4 997	216	4 708	1 496
1999	859	82 108	29 724	8 629	30 501	12 200	7 209	4 950	175	4 786	1 524
23–25 Aardolie-, steenkoolverwerkende industrie; chemische industrie; rubber- en kunststofverwerkende industrie											
1978 ^{16) 17)}	501	109 270	23 049	12 846	23 451	6 984	5 153	1 761	363	1 829	.
1979 ^{16) 17)}	500	109 017	29 027	19 481	30 320	8 340	5 448	2 815	459	2 604	.
1980 ¹⁶⁾	499	108 113	31 152	21 091	32 340	8 268	5 725	2 464	485	1 945	.
1981 ¹⁶⁾	482	107 482	36 245	24 849	37 817	8 912	6 005	2 841	501	2 391	.
1982 ¹⁶⁾	494	105 888	35 796	24 795	36 761	8 217	6 365	1 854	753	945	.
1983	527	114 342	76 392	48 776	68 944	11 533	7 467	4 160	585	3 353	.
1984	522	113 687	85 608	55 357	77 449	13 845	7 555	6 362	655	5 510	2 299
1985	523	117 564	90 021	56 922	78 701	14 762	7 984	6 847	578	6 133	2 330
1986	522	120 926	62 756	39 718	63 441	16 388	8 381	7 989	406	7 650	2 736
1987	533	122 435	62 723	40 407	64 272	16 320	8 624	7 620	449	7 868	3 102
1988	545	124 606	67 594	44 019	69 035	19 952	8 960	10 914	648	11 177	3 325
1989	574	126 841	76 269	50 781	77 915	19 559	9 202	10 277	605	10 772	3 563
1990	593	129 009	73 721	46 535	75 542	18 670	9 655	8 924	741	9 442	3 786
1991	618	129 106	71 637	44 996	72 665	17 715	9 956	7 615	700	8 441	4 114
1992	643	126 510	66 155	39 929	67 555	16 258	10 312	5 796	1 141	5 959	4 298
1991	602	127 333	70 769	44 448	71 753	17 517	9 857	7 519	x	8 359	4 087
1992	627	124 783	65 322	39 378	66 713	16 098	10 208	5 744	1 115	5 929	4 265
1993	661	116 335	64 176	41 591	67 301	16 428	10 501	5 731	1 042	4 445	4 361
1994	671	112 041	68 125	45 687	72 186	20 135	9 890	10 066	947	8 657	4 337
1995	666	107 149	73 388	50 506	77 704	21 816	9 771	11 875	783	11 002	4 227
1996	669	105 949	77 432	52 182	82 181	20 440	9 887	10 392	708	10 156	4 422
1997	690	106 390	84 768	56 251	89 780	22 202	10 165	11 889	773	10 635	4 554
1998	699	103 186	78 869	53 597	83 874	20 930	10 116	11 712	968	9 858	4 720
1999	709	98 007	83 191	55 330	87 068	20 290	9 853	10 336	946	9 247	4 591
27–37 Metaal-, electrotechnische-, meubel- en overige industrie n.e.g. ⁹⁾											
1978 ^{19) 21) 22) 28)}	2 227	367 022	46 590	12 213	47 898	18 369	15 574	2 886	687	2 105	.
1979 ^{21) 22) 28)}	2 183	365 636	51 338	27 659	52 037	19 209	16 323	3 023	736	2 294	.
1980 ^{21) 28)}	2 324	376 249	55 196	30 058	57 585	20 435	17 492	3 107	962	2 261	.
1981 ^{21) 28)}	2 302	362 091	57 492	32 531	59 608	20 793	17 945	2 855	1 157	2 035	.
1982 ^{21) 28)}	2 285	344 890	58 461	32 554	60 721	22 020	18 418	3 515	983	2 402	.
1983 ²⁸⁾	2 383	333 893	60 895	33 489	62 198	23 348	18 643	4 718	836	3 545	.
1984 ²⁸⁾	2 297	327 650	65 749	37 403	69 557	24 251	18 346	5 876	845	5 344	2 425
1985 ²⁸⁾	2 290	335 583	71 152	39 632	74 714	25 026	19 144	5 826	846	5 555	2 777
1986 ²⁸⁾	2 269	340 927	72 895	40 091	75 805	25 989	20 152	5 906	790	5 441	2 990
1987 ²⁸⁾	2 370	345 350	70 991	36 448	73 474	26 293	20 992	5 406	684	4 870	3 275
1988 ²⁸⁾	2 490	341 622	77 609	43 470	78 867	27 720	20 810	7 045	799	7 028	3 482
1989 ²⁸⁾	2 662	350 125	83 897	47 119	87 191	29 861	21 211	8 882	817	8 602	3 723
1990 ²⁸⁾	2 720	357 909	88 939	49 522	92 481	30 604	22 078	8 699	730	8 330	4 443
1991 ²⁸⁾	2 905	354 439	91 253	50 719	94 167	30 727	22 875	8 113	931	7 563	4 055
1992 ²⁸⁾	3 071	351 441	92 232	50 067	95 529	32 051	23 850	8 413	999	7 016	4 195
1991	3 042	354 665	81 984	44 010	88 177	30 598	22 782	8 077	x	7 494	4 030
1992	3 230	353 502	83 605	43 371	90 090	32 039	23 893	8 358	1 045	6 904	4 194
1993	3 291	328 307	77 413	40 700	82 019	30 240	22 947	7 473	1 046	5 938	3 889
1994	3 326	314 387	78 716	42 340	85 456	31 377	22 392	9 211	955	8 511	3 934
1995	3 148	314 887	87 187	48 692	95 723	32 358	22 946	9 636	1 029	8 200	3 823
1996	3 053	308 725	90 364	49 245 ¹¹⁾	97 410	32 727	23 057	9 872	793	8 715	4 038
1997	3 188	305 571	99 573	55 487	108 702	35 432	23 641	11 990	735	11 320	4 087
1998	3 220	312 482	107 304	58 962	118 704	36 990	25 031	12 288	694	11 737	4 319
1999	3 352	314 354	110 455	59 780	121 048	36 960	25 623	11 665	700	11 669	4 690

Tabel 8 (slot / end)
Retrospectief overzicht alle bedrijven
Retrospective view, all activity units

SBI	Aantal bedrijven ¹⁾	Aantal werknemers (ult. sept.)	Industriële verkopen incl. exportrestituties		Totale productie waarde	Bruto toegevoegde waarde (marktprijzen)	Arbeidskosten	Bruto bedrijfsresultaat	Saldo betaalde en ontvangen interest	Resultaat voor afschrijvingen en belastingen	Afschrijvingen op vaste activa
			totaal	w.o. buitenland							
1	2	3	4	5	9	15	17	18	19	27	21
<i>mln gld</i>											
15-37 Totale industrie ⁹⁾											
1978 ²³⁾	6 097	827 463	144 044	42 322	146 992	46 350	34 285	9 439	1 745	8 159	.
1979 ²⁴⁾	5 937	821 215	158 736	67 348	162 143	49 421	36 011	10 721	2 123	9 035	.
1980 ²⁵⁾	5 962	821 443	168 572	72 932	173 685	51 087	37 993	10 470	2 676	8 025	.
1981 ²⁶⁾	5 869	788 215	181 341	83 393	186 620	52 529	38 853	10 779	2 946	8 450	.
1982 ²⁷⁾	5 812	749 580	183 615	85 053	188 313	53 774	40 030	10 508	2 909	7 660	.
1983	5 872	733 191	228 468	111 541	223 151	59 300	41 365	14 783	2 388	12 223	.
1984	5 639	720 609	248 834	124 765	245 819	62 717	40 988	18 615	2 431	16 923	7 483
1985	5 543	733 056	262 039	130 218	255 946	65 515	42 564	19 756	2 368	18 344	8 100
1986	5 475	747 647	235 276	112 139	240 125	69 762	44 613	22 003	2 059	21 007	8 931
1987	5 600	755 203	231 511	108 383	236 826	70 808	46 164	21 456	1 939	21 164	9 820
1988	5 796	755 888	246 127	120 853	250 485	77 133	46 727	27 384	2 285	27 792	10 577
1989	6 098	769 977	268 142	134 443	274 997	80 489	47 630	29 859	2 440	30 019	11 324
1990	6 154	782 671	273 102	134 192	280 206	82 263	49 776	29 359	2 541	29 369	12 483
1991	6 491	784 798	276 502	134 731	283 211	83 220	52 043	28 083	2 800	27 946	12 709
1992	6 712	776 149	275 315	127 712	282 644	84 333	54 182	26 790	3 208	24 910	13 156
1991	6 367	772 974	268 014	127 604	277 906	82 306	51 340	27 875	2 784	27 747	12 619
1992	6 601	765 848	267 018	124 062	277 484	83 521	53 548	26 615	3 195	24 734	13 065
1993	6 681	724 443	255 956	125 179	266 641	82 350	53 212	25 913	3 130	21 822	12 980
1994	6 716	693 866	263 348	132 681	278 045	88 444	51 847	33 164	2 793	30 094	13 049
1995	6 404	681 091	279 800	146 178	296 860	91 276	52 092	35 679	2 665	32 688	12 789
1996	6 212	666 793	289 692	149 188 ¹¹⁾	306 095	91 569	52 466	35 462	2 330	33 455	13 281
1997	6 350	660 650	311 633	163 347	330 763	97 768	53 467	40 625	2 166	38 152	13 504
1998	6 433	667 523	318 090	167 009	340 929	99 252	55 585	40 079	2 283	38 826	14 230
1999	6 591	666 751	327 504	169 484	347 185	99 861	56 653	39 361	2 343	38 903	14 748

N.B. Kolomnummers corresponderen met die van tabellen 1 t/m 6. Voor verklaring van de noten wordt verwezen naar pagina 73.

Tabel 9
Retrospectief overzicht bedrijven met winst (voor reservering vennootschapsbelasting) ¹⁴⁾
Retrospective view, activity units with profit

SBI	Aantal bedrijven ¹⁾	Aantal werknemers (ult. sept.)	Industriële verkopen incl. exportrestituties		Totale productie waarde	Bruto toegevoegde waarde (marktprijzen)	Arbeidskosten	Bruto bedrijfsresultaat	Saldo betaalde en ontvangen interest	Resultaat voor afschrijvingen en belastingen	Afschrijvingen op vaste activa
			totaal	w.o. buitenland							
1	2	3	4	5	9	15	17	18	19	27	21
<i>mln gld</i>											
15+16 Voedingsmiddelen- en drankenindustrie; tabakverwerkende industrie											
1978 ¹⁵⁾	849	123 648	42 842	10 394	43 576	10 009	4 958	2 595	326	2 393	.
1979 ¹⁵⁾	810	119 921	43 238	11 894	43 912	10 341	5 109	2 608	451	2 390	.
1980 ¹⁵⁾	742	112 644	43 503	12 343	44 200	10 278	5 062	2 739	572	2 419	.
1981 ¹⁵⁾	737	113 559	49 449	16 750	50 360	10 947	5 425	3 230	611	2 975	.
1982	764	113 601	54 754	18 565	55 780	11 912	6 006	3 250	612	3 039	.
1983	766	114 105	57 995	20 383	58 458	13 052	6 424	3 490	532	3 250	.
1984	690	97 004	53 832	20 217	54 520	11 314	5 469	3 279	386	3 315	1 253
1985	683	98 856	55 744	20 196	56 559	12 233	5 752	3 635	409	3 566	1 404
1986	704	109 848	58 895	20 094	59 642	13 616	6 530	4 010	430	4 001	1 590
1987	716	103 494	50 162	17 452	50 804	13 252	6 253	3 992	348	4 158	1 567
1988	709	102 769	53 687	19 756	54 399	13 549	6 382	4 326	360	4 644	1 689
1989	715	107 257	58 060	21 310	59 079	14 886	6 568	5 286	460	5 399	1 865
1990	710	112 605	61 891	23 226	62 711	16 283	7 211	5 976	455	6 094	1 972
1991	734	112 031	62 153	22 986	63 725	16 996	7 455	6 472	411	6 686	2 047
1992	700	107 763	63 220	21 620	64 735	17 548	7 487	6 769	212	6 881	2 025
1991	733	112 062	64 757	22 994	66 329	17 002	7 457	6 477	411	6 691	2 048
1992	700	107 763	65 418	24 978	66 938	17 548	7 487	6 769	212	6 881	2 025
1993	682	94 843	57 857	23 600	59 583	16 595	6 976	6 553	199	6 585	1 869
1994	716	91 768	58 487	24 627	60 522	17 470	6 984	7 090	201	7 165	1 990
1995	664	90 913	62 609	26 220	64 844	17 809	7 122	7 382	229	7 647	2 051
1996	671	95 541	69 934	30 608	72 611	19 329	7 727	8 227	284	8 280	2 174
1997	668	92 539	71 279	32 817	74 561	20 252	7 601	9 058	164	9 213	2 181
1998	676	91 240	70 588	32 653	74 086	20 304	7 663	9 015	47	9 981	2 405
1999	694	90 591	69 521	31 985	73 016	21 012	7 751	9 505	132	10 614	2 448
17-19 Textielindustrie; kleding- en bontindustrie; leer-, lederwaren- en schoenindustrie											
1978	455	41 081	4 412	1 546	4 507	1 672	1 309	363	47	316	.
1979	408	38 092	4 358	1 714	4 496	1 654	1 285	367	57	309	.
1980	342	31 994	3 918	1 470	4 075	1 501	1 159	337	65	284	.
1981	316	28 491	3 889	1 619	3 974	1 441	1 093	342	70	283	.
1982	343	28 900	4 453	1 953	4 595	1 603	1 208	387	68	355	.
1983	345	29 248	4 850	2 101	4 960	1 675	1 280	389	56	380	.
1984	303	25 938	4 529	2 018	4 703	1 568	1 136	426	47	438	123
1985	308	25 639	4 867	2 222	5 036	1 650	1 145	496	64	493	137
1986	335	29 010	5 614	2 546	5 828	1 975	1 341	627	64	622	163
1987	334	27 314	5 316	2 284	5 480	1 932	1 291	634	55	677	175
1988	309	27 141	5 341	2 486	5 534	1 977	1 313	655	56	699	192
1989	324	26 423	5 598	2 664	5 784	2 049	1 310	729	59	765	207
1990	306	26 366	5 894	2 763	6 169	2 187	1 373	804	82	789	224
1991	283	24 468	5 618	2 748	5 874	2 093	1 318	761	92	734	202
1992	265	21 641	5 069	2 492	5 199	1 871	1 235	624	81	621	208
1991	283	23 652	5 392	2 588	5 620	1 967	1 253	701	91	662	194
1992	261	20 725	4 831	2 333	4 939	1 744	1 159	573	77	559	188
1993	258	18 588	4 433	2 139	4 597	1 646	1 080	558	69	489	178
1994	270	16 477	4 169	2 516	4 427	1 543	965	568	44	523	166
1995	222	13 666	3 763	2 313	3 928	1 328	831	489	34	452	136
1996	237	15 088	4 393	2 552	4 613	1 582	967	600	42	559	157
1997	224	15 579	4 997	2 890	5 166	1 672	1 025	634	46	598	163
1998	228	15 838	5 273	3 065	5 488	1 785	1 078	692	48	650	177
1999	220	14 938	5 021	2 933	5 170	1 739	1 066	663	42	613	160
20+26 Hout-, kurk-, rietwarenindustrie (excl. meubels); glas-, aardewerk-, cement-, kalkindustrie											
1978 ¹⁸⁾ ²⁶⁾	767	56 724	6 873	989	7 143	3 103	2 163	928	90	863	.
1979 ¹⁸⁾ ²⁶⁾	682	50 493	6 432	964	6 680	2 854	2 026	820	114	720	.
1980 ¹⁸⁾ ²⁶⁾	671	50 954	7 074	1 194	7 448	3 043	2 181	851	142	709	.
1981 ²⁶⁾	557	38 551	5 699	926	5 909	2 353	1 737	607	107	512	.
1982 ²⁶⁾	543	34 046	5 880	1 012	5 987	2 321	1 690	621	123	507	.
1983 ²⁶⁾	561	35 820	6 354	1 170	6 470	2 552	1 824	715	101	641	.
1984 ²⁶⁾	457	31 044	5 766	1 172	5 889	2 334	1 600	722	89	692	269
1985 ²⁶⁾	462	33 463	6 380	1 369	6 544	2 591	1 755	822	107	756	308
1986 ²⁶⁾	506	37 524	7 451	1 437	7 592	3 146	1 984	1 147	105	1 079	357
1987 ²⁶⁾	526	39 760	7 877	1 559	8 071	3 402	2 159	1 231	104	1 200	413
1988 ²⁶⁾	574	43 136	9 230	1 865	9 449	3 944	2 379	1 551	104	1 542	491
1989 ²⁶⁾	581	43 160	9 524	1 957	9 776	4 029	2 391	1 627	104	1 629	534
1990 ²⁶⁾	557	41 078	9 382	1 895	9 656	3 950	2 348	1 591	102	1 607	535
1991 ²⁶⁾	554	39 445	9 243	1 899	9 571	3 983	2 413	1 558	107	1 515	555
1992 ²⁶⁾	527	38 641	9 419	1 929	9 681	4 074	2 461	1 599	122	1 469	577
1991	349	29 909	7 500	1 604	7 780	3 279	1 909	1 358	96	1 327	496
1992	352	29 978	7 717	1 659	7 922	3 391	1 967	1 411	107	1 296	521
1993	369	29 582	7 685	1 784	7 953	3 489	2 012	1 463	88	1 313	534
1994	369	31 129	9 081	1 952	9 265	4 017	2 184	1 817	94	1 701	569
1995	365	32 681	9 456	2 223	9 880	4 268	2 347	1 902	78	1 828	600
1996	360	31 102	9 382	2 105	9 769	4 177	2 274	1 886	92	1 780	589
1997	384	31 624	10 145	2 109	10 415	4 382	2 355	2 010	112	1 898	579
1998	405	34 105	11 071	2 359	11 556	4 741	2 637	2 092	89	2 029	652
1999	401	34 356	11 958	2 391	12 258	5 051	2 792	2 243	101	2 229	702

Tabel 9 (vervolg / continued)
Retrospectief overzicht bedrijven met winst (voor reservering vennootschapsbelasting) ¹⁴⁾
Retrospective view, activity units with profit

SBI	Aantal bedrijven ¹⁾	Aantal werknemers (ult. sept.)	Industriële verkopen incl. exportrestituties		Totale productie waarde	Bruto toegevoegde waarde (marktprijzen)	Arbeidskosten	Bruto bedrijfsresultaat	Saldo betaalde en ontvangen interest	Resultaat voor afschrijvingen en belastingen	Afschrijvingen op vaste activa
			totaal	w.o. buitenland							
1	2	3	4	5	9	15	17	18	19	27	21
<i>mln gld</i>											
21+22 Papier(waren)- en karton(waren)industrie; uitgeverijen, drukkerijen, reproductie											
1978	673	72 782	10 998	1 893	11 148	4 375	3 048	1 310	65	1 278	.
1979	651	71 219	11 465	1 817	11 658	4 557	3 173	1 377	63	1 354	.
1980	627	67 345	11 843	1 707	12 069	4 597	3 193	1 395	83	1 307	.
1981	586	63 634	11 810	2 221	12 000	4 527	3 180	1 333	75	1 250	.
1982	582	63 675	12 909	2 704	13 093	4 833	3 464	1 354	111	1 244	.
1983	654	66 782	13 943	2 936	14 099	5 308	3 773	1 516	109	1 491	.
1984	600	60 410	13 934	3 074	14 153	5 183	3 469	1 697	85	1 727	520
1985	599	65 293	15 800	3 889	16 041	5 853	3 827	2 010	89	2 002	604
1986	597	69 895	16 784	3 755	17 032	6 516	4 162	2 333	81	2 376	722
1987	592	69 394	16 690	4 347	17 010	6 564	4 220	2 324	107	2 399	751
1988	605	69 689	17 850	4 419	18 224	7 004	4 329	2 652	133	2 736	880
1989	633	72 443	19 749	5 039	20 054	7 582	4 594	2 968	181	2 922	960
1990	643	72 243	20 587	5 265	20 887	7 938	4 708	3 207	157	3 205	1 011
1991	667	68 476	19 577	5 112	19 994	7 955	4 681	3 248	196	3 088	1 043
1992	670	67 828	19 621	4 481	19 982	8 077	4 933	3 119	199	2 993	1 008
1991	683	70 795	20 846	5 716	21 300	8 313	4 857	3 429	188	3 288	1 084
1992	685	70 079	20 848	5 056	21 249	8 423	5 113	3 285	194	3 180	1 045
1993	661	66 010	18 031	4 284	18 425	8 142	4 829	3 272	134	3 147	985
1994	717	67 497	19 467	4 404	19 982	8 876	5 177	3 672	148	3 454	1 011
1995	677	67 780	22 080	6 147	22 852	9 282	5 327	3 929	175	3 733	1 141
1996	657	68 091	22 764	5 808	23 532	9 864	5 604	4 225	141	4 122	1 216
1997	681	70 671	24 493	7 116	25 306	10 509	5 929	4 548	138	4 458	1 273
1998	675	67 017	24 170	6 507	25 299	10 640	5 799	4 812	139	4 743	1 241
1999	678	68 878	25 779	7 040	26 452	10 961	6 090	4 839	103	4 801	1 273
24-25 Chemische industrie; rubber- en kunststofverwerkende industrie											
1978 ¹⁷⁾	401	82 519	19 780	10 648	20 098	5 918	3 935	1 915	285	2 038	.
1979 ¹⁷⁾	410	95 773	27 070	18 437	28 293	7 758	4 826	2 861	399	2 751	.
1980	409	85 375	25 741	16 943	26 712	7 191	4 581	2 543	362	2 230	.
1981	386	95 808	33 075	22 473	34 558	8 345	5 356	2 930	395	2 649	.
1982	380	62 020	17 585	11 573	18 266	5 526	3 582	1 891	184	1 692	.
1983	426	97 296	37 943	26 966	39 128	10 161	6 227	4 059	470	3 237	.
1984	429	98 142	44 443	32 031	45 900	12 341	6 387	6 053	523	5 489	1 745
1985	438	101 472	46 207	33 143	48 045	12 506	6 765	5 836	536	5 013	1 748
1986	441	89 465	34 906	24 137	35 670	12 008	6 088	5 931	277	5 703	1 677
1987	441	92 117	38 143	26 421	39 585	13 623	6 346	7 243	247	7 401	1 985
1988	451	95 539	44 867	31 623	46 116	17 016	6 796	10 191	338	10 547	2 332
1989	465	98 463	47 942	34 107	49 359	16 351	7 059	9 256	204	9 818	2 472
1990	471	98 821	45 080	32 231	46 645	14 713	7 306	7 387	366	8 018	2 513
1991	467	98 525	40 607	29 314	41 865	13 054	7 379	5 637	129	6 708	2 575
1992	473	87 658	34 585	22 618	35 911	11 225	6 726	4 467	458	5 424	2 233
1991	463	97 938	40 203	28 974	41 431	12 997	7 360	5 598	117	6 678	2 567
1992	470	87 067	34 217	22 277	35 544	11 205	6 710	4 462	446	5 424	2 222
1993	434	65 204	25 501	16 784	27 603	9 520	5 270	4 186	187	4 250	1 628
1994	510	82 113	41 030	29 945	44 070	15 373	7 164	8 105	476	7 494	2 584
1995	513	81 569	49 635	37 270	52 996	18 020	7 376	10 540	498	10 120	2 791
1996	517	77 983	47 909	35 405	51 348	15 415	7 146	8 186	408	8 314	2 577
1997	534	81 444	55 569	40 688	59 899	17 673	7 678	9 927	473	9 240	2 937
1998	543	75 521	50 183	36 903	54 042	15 209	7 218	7 973	473	8 123	2 481
1999	544	74 934	53 140	38 184	56 713	16 078	7 254	8 793	576	8 338	2 825
28-36 Metaal- (excl. Basismetaal-), elektrotechnische-, meubel- en overige industrie n.e.g. (excl. Voorbereiding tot recycling)⁹⁾											
1978 ^{19) 21) 22) 28)}	1 628	249 721	31 114	7 155	32 079	13 026	10 560	2 550	318	2 393	.
1979 ^{21) 22) 28)}	1 556	264 440	36 504	19 561	36 775	14 339	11 842	2 552	299	2 482	.
1980 ^{21) 28)}	1 674	275 868	38 558	20 791	40 287	15 530	12 825	2 874	419	2 479	.
1981 ^{21) 28)}	1 575	269 495	40 773	22 562	42 353	16 118	13 376	2 791	617	2 627	.
1982 ^{21) 28)}	1 556	256 088	42 965	23 918	44 882	17 016	13 765	3 223	480	2 641	.
1983 ²⁸⁾	1 650	245 395	44 035	24 147	45 106	17 886	13 707	4 247	373	3 690	.
1984 ²⁸⁾	1 666	237 194	43 966	24 018	46 836	17 546	13 110	4 443	321	4 507	1 584
1985 ²⁸⁾	1 755	247 457	49 486	26 456	52 247	18 532	13 848	4 655	335	4 823	1 867
1986 ²⁸⁾	1 768	244 601	50 264	26 246	52 734	19 053	14 135	4 935	386	4 950	1 945
1987 ²⁸⁾	1 789	236 374	47 596	22 342	48 995	18 819	13 984	4 945	246	4 726	2 066
1988 ²⁸⁾	1 912	267 460	59 936	33 054	61 090	21 711	16 098	5 746	468	5 927	2 592
1989 ²⁸⁾	2 136	279 863	64 858	35 467	67 409	23 192	16 652	6 781	443	6 955	2 695
1990 ²⁸⁾	x	x	x	x	x	x	x	x	x	x	x
1991 ²⁸⁾	2 244	265 515	69 517	37 793	72 058	23 632	16 894	6 955	358	7 230	2 587
1992 ²⁸⁾	2 160	247 752	66 549	37 540	69 656	24 082	16 593	7 692	384	7 630	2 547
1991	2 325	264 131	60 429	31 060	66 252	23 410	16 739	6 890	389	7 130	2 568
1992	2 237	246 545	57 760	30 784	64 043	23 850	16 436	7 617	417	7 511	2 540
1993	1 988	202 847	47 539	23 799	52 302	20 585	14 037	6 755	290	6 423	2 110
1994	2 295	218 137	54 854	27 315	60 910	23 113	15 440	7 910	402	7 527	2 477
1995	2 293	222 585	x	x	x	x	x	x	x	x	x
1996	2 297	191 492	55 829	28 179	59 694	21 111	13 696	7 476	274	7 063	1 803
1997	2 422	237 827	78 461	42 414	86 237	28 631	18 200	10 611	507	10 177	3 115
1998	2 443	240 335	84 287	44 760	94 195	29 746	19 130	10 914	439	10 679	3 318
1999	2 521	233 853	85 473	45 181	95 277	29 365	18 982	10 671	437	11 088	3 524

Tabel 9 (slot / end)
Retrospectief overzicht bedrijven met winst (voor reservering vennootschapsbelasting) ¹⁴⁾
Retrospective view, activity units with profit

SBI	Aantal bedrijven ¹⁾	Aantal werknemers (ult. sept.)	Industriële verkopen incl. exportrestituties		Totale productie waarde	Bruto toegevoegde waarde (marktprijzen)	Arbeidskosten	Bruto bedrijfsresultaat	Saldo betaalde en ontvangen interest	Resultaat voor afschrijvingen en belastingen	Afschrijvingen op vaste activa
			totaal	w.o. buitenland							
1	2	3	4	5	9	15	17	18	19	27	21
<i>mln gld</i>											
15-37 Totale industrie ⁹⁾											
1978 ²³⁾	4 820	659 039	122 293	33 910	125 135	40 538	27 505	10 541	1 349	9 954	.
1979 ²³⁾	4 561	669 866	136 236	59 354	139 122	43 929	29 767	11 483	1 611	10 701	.
1980 ²⁵⁾	4 512	654 850	137 576	59 174	142 065	44 512	30 581	11 509	1 909	9 927	.
1981 ²⁶⁾	4 199	637 000	151 547	71 128	156 209	46 015	31 729	11 932	2 140	10 713	.
1982 ²⁷⁾	4 210	585 187	144 626	63 589	148 870	45 561	31 328	11 443	1 807	9 959	.
1983	4 475	623 501	193 255	94 639	192 495	54 255	35 576	15 660	1 868	13 772	.
1984	4 209	583 977	194 591	99 027	197 025	54 559	33 598	18 423	1 716	17 664	6 179
1985	4 308	607 835	217 711	110 511	214 588	58 631	35 610	20 159	1 840	19 300	6 916
1986	4 412	616 518	200 156	93 177	204 779	61 969	36 899	21 931	1 523	21 623	7 467
1987	4 459	583 405	178 312	82 710	182 519	59 490	35 267	21 235	1 060	21 552	7 393
1988	4 622	640 247	209 272	103 717	213 313	70 180	39 882	27 472	1 689	28 254	9 092
1989	4 922	662 607	233 439	117 644	239 420	73 814	41 257	29 638	1 725	30 173	9 929
1990	4 916	596 205	213 074	98 546	219 424	68 547	38 082	27 352	1 522	28 153	9 127
1991	5 004	623 751	228 575	109 338	234 782	71 037	41 433	26 586	1 387	28 128	9 937
1992	4 847	583 269	212 905	97 186	219 615	68 849	40 463	25 154	1 533	25 983	9 242
1991	4 907	615 562	220 781	102 344	230 182	70 360	40 954	26 392	1 380	27 919	9 871
1992	4 771	575 887	205 107	93 571	214 956	68 212	39 993	24 988	1 529	25 793	9 175
1993	4 449	500 283	175 175	81 244	184 709	63 749	36 415	24 291	1 251	23 581	8 279
1994	4 957	533 634	204 106	100 784	216 734	75 091	40 316	31 388	1 504	30 257	9 898
1995	4 826	537 654	226 727	119 162	241 758	80 092	41 748	35 061	1 603	34 068	10 163
1996	4 825	506 685	231 117	116 318 ¹¹⁾	243 396	76 745	40 061	33 156	1 377	32 650	9 737
1997	5 012	558 352	272 553	143 170	289 892	89 413	45 727	40 064	1 594	38 942	11 773
1998	5 065	550 349	263 695	136 965	283 612	87 740	46 194	38 111	1 344	38 931	11 360
1999	5 161	544 106	277 793	142 134	296 242	89 342	46 624	39 099	1 567	40 474	12 437

N.B. Kolomnummers corresponderen met die van tabellen 1 t/m 6. Voor verklaring van de noten wordt verwezen naar pagina 73.

Tabel 10
Retrospectief overzicht bedrijven met verlies ⁽⁴⁾
Retrospective view, activity units with loss

SBI	Aantal bedrijven ¹⁾	Aantal werknemers (ult. sept.)	Industriële verkopen incl. exportrestituties		Totale productie waarde	Bruto toegevoegde waarde (marktprijzen)	Arbeidskosten	Bruto bedrijfsresultaat	Saldo betaalde en ontvangen interest	Resultaat voor afschrijvingen en belastingen	Afschrijvingen op vaste activa
			totaal	w.o. buitenland							
1	2	3	4	5	9	15	17	18	19	27	21
<i>mln gld</i>											
15+16 Voedingsmiddelen- en drankenindustrie; tabakverwerkende industrie											
1978 ⁽⁵⁾	138	15 228	5 259	1 439	5 260	615	603	-151	63	-238	.
1979 ⁽⁵⁾	163	19 917	7 662	2 418	7 695	860	828	-68	100	-241	.
1980 ⁽⁵⁾	195	24 829	9 583	3 092	9 588	1 132	1 081	-144	151	-370	.
1981 ⁽⁵⁾	177	20 955	9 149	2 577	9 254	1 403	1 024	-125	140	-392	.
1982	157	16 079	5 534	2 104	5 641	1 137	820	-132	86	-258	.
1983	141	11 433	4 029	1 689	4 058	651	606	-31	60	-125	.
1984	194	26 726	12 835	3 841	12 875	2 244	1 465	233	188	23	325
1985	207	24 368	12 503	4 548	12 707	1 787	1 349	127	160	-44	307
1986	173	15 879	6 678	3 287	6 605	970	871	24	100	-69	197
1987	169	22 479	13 221	4 574	13 204	1 710	1 304	239	124	63	334
1988	175	22 098	10 437	3 887	10 518	1 649	1 229	232	110	41	304
1989	192	17 397	10 346	4 554	10 418	1 074	941	61	122	-54	223
1990	165	12 844	7 016	3 634	6 957	806	689	55	119	-55	187
1991	172	16 028	9 056	4 573	9 117	1 119	879	155	138	-3	225
1992	199	19 295	10 768	4 879	10 973	1 459	1 152	241	169	23	280
1991	172	16 028	9 059	4 573	9 121	1 119	879	155	138	-3	225
1992	199	19 295	10 781	4 984	10 986	1 459	1 152	241	169	22	280
1993	232	29 786	17 033	7 883	17 274	2 618	2 116	444	267	-91	511
1994	218	27 954	17 108	7 317	17 639	2 430	2 030	386	201	83	483
1995	235	23 509	13 822	7 160	14 255	2 049	1 667	209	176	-78	394
1996	210	16 814	9 013	4 062	9 420	1 538	1 154	166	123	-17	316
1997	214	18 766	11 254	4 676	11 459	1 696	1 316	316	107	12	355
1998	215	20 757	13 979	6 970	14 890	1 931	1 498	307	174	-34	365
1999	201	22 918	15 274	7 490	15 678	1 987	1 703	38	196	-154	522
17-19 Textielindustrie; kleding- en bontindustrie; leer-, lederwaren- en schoenindustrie											
1978	219	23 204	2 084	729	2 044	601	757	-155	57	-230	.
1979	199	20 889	2 101	707	2 152	633	724	-91	61	-159	.
1980	212	21 778	2 408	928	2 403	698	811	-112	81	-185	.
1981	213	17 953	2 133	822	2 130	645	720	-77	83	-145	.
1982	161	12 634	1 615	621	1 578	480	541	-63	58	-145	.
1983	139	9 045	1 110	398	1 104	331	365	-36	34	-72	.
1984	138	9 846	1 514	641	1 542	432	426	3	34	-34	40
1985	128	10 355	1 643	771	1 657	449	445	2	31	-28	44
1986	109	7 250	1 063	426	1 065	290	309	-19	21	-33	30
1987	109	8 111	1 291	641	1 244	369	396	-28	26	-44	46
1988	127	7 395	1 114	459	1 118	299	343	-47	19	-51	44
1989	127	7 657	1 150	457	1 179	338	348	-12	27	-30	50
1990	127	6 941	1 112	487	1 129	324	323	-1	30	-39	45
1991	150	8 293	1 335	591	1 378	426	415	9	40	-26	60
1992	154	9 503	1 813	767	1 836	557	519	34	58	-46	74
1991	153	8 401	1 358	599	1 403	432	420	9	41	-28	61
1992	158	9 641	1 834	769	1 860	566	526	35	59	-47	75
1993	146	9 831	1 962	948	2 041	604	568	29	56	-36	91
1994	141	9 613	1 973	1 044	2 092	614	572	37	50	-31	91
1995	147	10 348	2 390	1 419	2 474	701	617	75	51	-32	99
1996	93	6 220	1 376	777	1 445	388	373	11	25	-17	53
1997	78	4 556	1 185	666	1 247	282	299	-19	22	-40	43
1998	68	4 430	1 123	693	1 177	247	287	-42	23	-84	38
1999	74	4 936	1 229	703	1 298	312	337	-29	25	-64	48
20+26 Hout-, kurk-, rietwarenindustrie (excl. meubels); glas-, aardewerk-, cement-, kalkindustrie											
1978 ⁽²⁶⁾	151	8 723	724	121	746	279	316	-37	23	-61	.
1979 ⁽²⁶⁾	234	14 094	1 314	157	1 359	491	542	-53	41	-110	.
1980 ⁽²⁶⁾	229	12 199	1 299	147	1 357	453	507	-56	53	-117	.
1981 ⁽²⁶⁾	326	19 322	2 348	413	2 385	747	853	-109	109	-226	.
1982 ⁽²⁶⁾	305	16 642	1 968	360	1 902	647	793	-149	77	-231	.
1983 ⁽²⁶⁾	236	10 783	1 463	251	1 418	461	545	-86	49	-141	.
1984 ⁽²⁶⁾	277	14 171	2 167	320	2 192	714	698	12	66	-59	114
1985 ⁽²⁶⁾	212	11 002	1 722	268	1 761	553	536	14	57	-37	90
1986 ⁽²⁶⁾	145	7 556	1 228	258	1 225	394	380	13	41	-24	66
1987 ⁽²⁶⁾	121	5 930	989	133	1 010	299	291	7	25	-14	52
1988 ⁽²⁶⁾	116	5 123	771	89	811	264	249	15	19	-4	36
1989 ⁽²⁶⁾	135	6 807	1 107	144	1 125	362	335	26	30	-10	58
1990 ⁽²⁶⁾	172	10 751	1 876	379	1 932	631	570	59	66	-9	112
1991 ⁽²⁶⁾	204	13 045	2 345	465	2 378	801	726	71	94	-22	160
1992 ⁽²⁶⁾	247	14 103	2 626	530	2 715	920	852	63	92	-30	163
1991	143	10 552	2 023	413	2 041	668	596	68	83	-12	146
1992	148	10 404	2 178	496	2 248	718	645	69	79	-10	141
1993	133	9 389	1 992	342	1 978	672	586	82	58	20	129
1994	95	6 897	1 389	357	1 455	479	444	33	38	-14	81
1995	98	6 049	1 294	273	1 312	407	391	14	28	-35	62
1996	86	6 525	1 480	377	1 485	479	433	44	33	-16	82
1997	70	5 344	1 354	402	1 372	436	376	58	27	21	80
1998	65	4 078	1 049	309	1 078	303	288	18	23	-19	59
1999	81	4 543	1 131	242	1 150	310	319	-10	25	-37	63

Tabel 10 (vervolg / continued)
Retrospectief overzicht bedrijven met verlies ¹⁴⁾
Retrospective view, activity units with loss

SBI	Aantal bedrijven ¹⁾	Aantal werknemers (ult. sept.)	Industriële verkopen incl. exportrestituties		Totale productie waarde	Bruto toegevoegde waarde (marktprijzen)	Arbeidskosten	Bruto bedrijfsresultaat	Saldo betaalde en ontvangen interest	Resultaat voor afschrijvingen en belastingen	Afschrijvingen op vaste activa
			totaal	w.o. buitenland							
1	2	3	4	5	9	15	17	18	19	27	21
<i>mln gld</i>											
21+22 Papier(waren)- en karton(waren)industrie; uitgeverijen, drukkerijen, reproductie											
1978	117	9 781	1 215	151	1 220	343	403	-61	23	-96	.
1979	107	11 937	1 801	536	1 833	483	554	-77	41	-125	.
1980	121	15 338	2 597	902	2 621	682	783	-111	81	-228	.
1981	173	16 177	3 128	686	3 181	762	872	-118	93	-234	.
1982	178	13 225	2 247	385	2 254	602	727	-129	39	-199	.
1983	120	7 740	1 437	349	1 442	389	437	-51	25	-100	.
1984	161	14 133	2 899	723	2 939	832	824	4	36	-34	114
1985	131	10 933	2 207	401	2 227	609	629	-23	29	-54	100
1986	115	8 832	1 913	528	1 891	477	504	-27	20	-36	79
1987	130	10 936	2 251	539	2 259	666	635	30	18	-13	105
1988	146	12 309	2 494	402	2 528	774	733	41	37	-21	133
1989	155	11 867	2 442	417	2 478	747	729	17	38	25	142
1990	161	12 925	2 681	487	2 739	867	821	45	61	6	169
1991	204	19 467	4 289	641	4 343	1 404	1 322	82	89	-32	247
1992	236	19 424	4 392	1 018	4 442	1 520	1 384	130	134	25	328
1991	207	19 577	4 326	659	4 381	1 412	1 328	83	91	-33	248
1992	241	19 678	4 486	1 039	4 539	1 534	1 398	130	138	19	332
1993	248	21 772	5 373	1 909	5 472	1 916	1 596	307	172	13	435
1994	193	16 103	4 832	2 438	5 020	1 503	1 209	285	114	46	385
1995	182	14 109	3 810	1 226	3 889	1 257	1 073	167	81	-30	257
1996	176	12 738	3 554	1 473	3 629	1 045	991	39	69	-109	233
1997	153	9 610	2 584	934	2 756	905	760	140	61	37	189
1998	182	14 390	4 665	1 894	4 777	1 381	1 188	185	78	-35	255
1999	181	13 230	3 945	1 589	4 049	1 238	1 119	110	72	-15	251
24-25 Chemische industrie; rubber- en kunststofverwerkende industrie											
1978 ¹⁷⁾	100	26 751	3 269	2 198	3 353	1 066	1 219	-154	78	-209	.
1979 ¹⁷⁾	90	13 244	1 957	1 045	2 027	582	622	-46	61	-146	.
1980	90	22 738	5 411	4 148	5 628	1 077	1 144	-79	123	-284	.
1981	96	11 674	3 169	2 375	3 259	567	649	-90	106	-257	.
1982	114	43 868	18 211	13 222	18 495	2 691	2 783	-38	569	-747	.
1983	70	6 838	2 313	1 529	2 332	288	394	-115	80	-225	.
1984	69	5 825	1 701	1 005	1 730	324	335	-14	75	-133	100
1985	63	6 496	2 242	1 638	2 304	354	370	-18	42	-113	85
1986	61	21 949	7 162	5 406	7 096	1 508	1 434	77	124	50	464
1987	71	21 026	5 222	3 801	5 317	1 418	1 429	-24	106	27	400
1988	73	20 191	4 514	3 111	4 642	1 249	1 328	-86	87	-107	304
1989	85	19 838	4 931	3 676	5 009	1 294	1 349	-61	141	-24	328
1990	98	21 966	7 270	4 537	7 435	1 724	1 556	155	159	105	417
1991	125	22 341	10 000	6 729	10 028	2 104	1 731	349	422	-30	678
1992	144	30 704	13 867	10 095	13 963	3 295	2 685	580	540	-292	1 242
1991	121	21 981	9 915	6 670	9 938	2 073	1 711	340	418	-35	675
1992	139	30 367	13 782	10 048	13 879	3 271	2 663	582	531	-279	1 236
1993	208	43 478	19 682	15 701	20 668	4 771	4 199	530	751	-662	1 835
1994	143	22 718	9 272	7 443	9 951	2 633	1 844	789	376	135	847
1995	135	18 596	6 424	4 848	7 190	1 851	1 528	316	192	14	463
1996	135	21 154	7 638	5 922	8 367	2 557	1 857	684	233	362	804
1997	137	18 327	8 630	6 566	9 181	1 829	1 590	222	177	-309	499
1998	135	21 162	12 328	9 833	13 217	2 912	2 000	887	321	179	1 035
1999	146	17 859	11 989	9 119	12 336	2 176	1 822	331	257	-742	764
28-36 Metaal- (excl. Basismetmaal-), electrotechnische-, meubel- en overige industrie n.e.g. (excl. Voorbereiding tot recycling) ³⁾											
1978 ^{19) 21) 22) 28)}	539	81 862	8 607	3 524	8 634	2 844	3 371	-498	144	-844	.
1979 ^{21) 22) 28)}	568	66 234	6 753	2 658	7 054	2 284	2 761	-373	194	-812	.
1980 ^{21) 28)}	593	65 142	7 542	3 040	7 864	2 337	2 879	-525	259	-686	.
1981 ^{21) 28)}	669	59 184	6 944	3 045	7 280	2 140	2 717	-591	230	-907	.
1982 ^{21) 28)}	673	56 590	7 074	3 066	7 262	2 422	2 759	-375	210	-599	.
1983 ²⁸⁾	677	57 519	8 293	3 597	8 268	2 625	2 994	-400	205	-703	.
1984 ²⁸⁾	578	60 659	11 688	6 420	12 162	3 244	3 255	-18	225	-269	375
1985 ²⁸⁾	482	57 696	11 388	6 047	11 917	3 064	3 281	-221	224	-385	402
1986 ²⁸⁾	448	65 919	13 913	7 769	14 230	3 885	3 950	10	184	-366	538
1987 ²⁸⁾	526	78 953	15 632	8 721	16 478	4 540	4 906	-352	242	-545	666
1988 ²⁸⁾	525	44 545	8 267	3 817	8 223	2 290	2 588	-277	137	-259	339
1989 ²⁸⁾	473	41 441	8 352	4 126	8 836	2 555	2 445	121	141	-18	397
1990 ²⁸⁾	x	x	x	x	x	x	x	x	x	x	x
1991 ²⁸⁾	609	61 032	12 932	6 552	13 250	3 988	3 875	183	316	-284	792
1992 ²⁸⁾	855	76 553	17 337	6 409	17 496	5 093	5 053	83	359	-616	948
1991	635	59 901	12 704	6 597	13 020	3 879	3 784	161	321	-301	779
1992	909	77 377	17 489	6 479	17 658	5 137	5 107	66	371	-641	949
1993	1 215	98 855	22 183	11 076	21 843	6 654	6 656	-2	520	-1 080	1 122
1994	928	70 174	15 063	8 100	15 437	4 677	4 818	-125	398	-573	795
1995	757	65 966	x	x	x	x	x	x	x	x	x
1996	649	91 719	24 808	13 671	27 614	7 981	7 123	1 018	395	348	1 597
1997	653	42 234	10 256	4 801	11 051	2 787	3 092	-261	137	-540	357
1998	666	46 511	11 458	5 486	12 485	3 212	3 480	-222	162	-624	390
1999	711	54 431	14 139	6 780	14 460	3 971	4 301	-274	167	-577	537

Tabel 10 (slot / end)
Retrospectief overzicht bedrijven met verlies ¹⁴⁾
Retrospective view, activity units with loss

SBI	Aantal bedrijven ¹⁾	Aantal werknemers (ult. sept.)	Industriële verkopen incl. exportrestituties		Totale productie waarde	Bruto toegevoegde waarde (marktprijzen)	Arbeidskosten	Bruto bedrijfsresultaat	Saldo betaalde en ontvangen interest	Resultaat voor afschrijvingen en belastingen	Afschrijvingen op vaste activa
			totaal	w.o. buitenland							
1	2	3	4	5	9	15	17	18	19	27	21
<i>mln gld</i>											
15-37 Totale industrie ⁹⁾											
1978 ²³⁾	1 277	168 424	21 750	8 412	21 857	5 812	6 780	-1 102	395	-1 795	.
1979 ²³⁾	1 376	151 349	22 500	7 994	23 021	5 492	6 244	-762	512	-1 666	.
1980 ²⁵⁾	1 450	166 593	30 996	13 758	31 621	6 575	7 412	-1 040	767	-1 901	.
1981 ²⁶⁾	1 670	151 215	29 794	12 266	30 412	6 515	7 125	-1 153	806	-2 263	.
1982 ²⁷⁾	1 602	164 393	38 988	21 464	39 443	8 212	8 701	-935	1 102	-2 299	.
1983	1 397	109 690	35 213	16 902	30 656	5 045	5 789	-877	520	-1 549	.
1984	1 430	136 632	54 244	25 738	48 794	8 158	7 390	192	715	-742	1 304
1985	1 235	125 221	44 328	19 707	41 358	6 883	6 954	-404	528	-956	1 184
1986	1 063	131 129	35 120	18 963	35 346	7 793	7 715	72	536	-615	1 464
1987	1 141	171 798	53 199	25 673	54 307	11 318	10 897	221	879	-387	2 428
1988	1 174	115 641	36 855	17 136	37 171	6 953	6 845	-88	596	-462	1 486
1989	1 176	107 370	34 704	16 799	35 577	6 675	6 373	221	715	-154	1 395
1990	1 238	186 466	60 027	35 646	60 782	13 716	11 694	2 008	1 020	1 216	3 356
1991	1 487	161 047	47 927	25 393	48 429	12 183	10 610	1 497	1 412	-182	2 772
1992	1 865	192 880	62 410	30 526	63 028	15 484	13 719	1 636	1 675	-1 073	3 914
1991	1 460	157 412	47 233	25 260	47 724	11 946	10 386	1 483	1 404	-173	2 748
1992	1 830	189 961	61 912	30 492	62 528	15 309	13 555	1 627	1 666	-1 061	3 889
1993	2 232	224 160	80 781	43 935	81 932	18 601	16 797	1 621	1 879	-1 758	4 701
1994	1 759	160 232	59 241	31 898	61 310	13 353	11 531	1 775	1 289	-164	3 150
1995	1 578	143 437	53 073	27 015	55 103	11 184	10 343	618	1 062	-1 380	2 625
1996	1 387	160 108	58 574	32 870 ¹¹⁾	62 699	14 824	12 405	2 306	953	805	3 544
1997	1 338	102 298	39 080	20 178	40 871	8 355	7 740	561	571	-790	1 731
1998	1 368	117 174	54 395	30 044	57 317	11 512	9 391	1 968	938	-105	2 870
1999	1 430	122 645	49 710	27 349	50 944	10 519	10 029	261	775	-1 571	2 311

N.B. Kolomnummers corresponderen met die van tabellen 1 t/m 6. Voor verklaring van de noten wordt verwezen naar pagina 73.

Tabel 11
Overige bedrijfskosten per bedrijfsklasse van de industrie
Other operating cost by division of manufacturing

SBI	Aantal bedrijven ¹⁾	Huren (inclusief lease)			Onderhouds en reparatiekosten			Schoonhouden gebouwen en terreinen	Hulp-materialen	Hand- en machinegereedschappen	Assurantiepremie	Brandstofkosten vervoermiddelen	Reis- en verblijfskosten (exclusief woon-werkverkeer)	
		gebouwen en terreinen	machines en installaties, kantoorinventaris, computers e.d.	vervoermiddelen	gebouwen en terreinen	machines en installaties, kantoorinventaris, computers e.d.	vervoermiddelen							
1	2	30	31	32	33	34	35	36	37	38	39	40	41	
<i>mln gld</i>														
15+16 Voedingsmiddelen- en drankenindustrie; tabakverwerkende industrie														
	1997	882	266	116	169	210	1 003	86	186	229	48	180	95	229
	1998	891	302	126	165	216	1 088	87	192	209	45	169	97	232
	1999	895	319	138	153	202	1 165	89	206	227	43	165	104	245
17 Textielindustrie														
	1997	187	43	9	10	17	75	4	6	21	4	22	5	29
	1998	178	40	9	10	19	78	4	6	23	3	23	5	32
	1999	181	45	11	12	12	90	4	7	20	5	23	6	33
18 Kleding- en bontindustrie														
	1997	71	8	3	4	2	6	1	1	2	0	5	2	7
	1998	77	11	3	4	2	6	1	1	2	1	6	2	7
	1999	72	9	3	4	2	4	1	2	1	1	6	2	6
19 Leer-, lederwaren- en schoenindustrie														
	1997	44	4	2	1	2	6	0	1	1	1	3	1	3
	1998	41	5	3	1	2	7	1	1	2	1	3	1	4
	1999	41	5	3	1	2	7	1	1	2	1	3	1	4
20 Hout-, kurk-, rietwarenindustrie (excl. meubels)														
	1997	185	35	10	9	9	38	6	2	7	9	16	11	8
	1998	194	36	9	9	10	43	7	3	7	10	16	11	8
	1999	204	40	9	10	10	41	8	3	5	12	17	10	9
21 Papier(waren)- en karton(waren)industrie														
	1997	176	50	29	27	30	312	8	19	84	17	45	8	45
	1998	203	60	41	29	29	321	7	16	85	21	50	8	48
	1999	205	60	39	26	33	326	7	17	89	22	50	7	45
22 Uitgeverijen, drukkerijen, reproductie														
	1997	658	225	102	76	55	206	11	43	55	7	58	28	114
	1998	654	227	102	75	52	218	14	41	57	6	50	29	115
	1999	654	237	126	79	52	225	13	49	53	5	52	30	121
23 Aardolie-, steenkoolverwerkende industrie														
	1997	19	122	13	67	38	373	2	23	73	6	34	2	20
	1998	21	142	17	55	37	305	2	11	122	4	34	2	21
	1999	19	100	12	32	23	248	1	9	106	4	23	1	15
24 Chemische industrie														
	1997	323	168	112	124	176	1 520	18	88	370	78	236	21	320
	1998	327	181	117	132	157	1 411	12	87	404	88	209	17	314
	1999	343	180	131	127	214	1 334	15	98	395	85	198	20	303
25 Rubber- en kunststofverwerkende industrie														
	1997	348	83	49	34	41	180	13	13	47	24	49	18	55
	1998	351	92	50	35	41	193	11	15	41	24	48	17	59
	1999	347	99	53	38	43	197	11	16	48	15	46	18	54
26 Glas-, aardewerk-, cement-, kalkindustrie														
	1997	269	65	23	34	46	324	25	13	95	22	43	22	42
	1998	276	84	22	36	47	334	25	15	95	22	42	24	45
	1999	278	91	31	45	48	373	26	15	68	19	43	27	47
27 Basismetalaalindustrie														
	1997	88	13	63	21	31	622	12	13	204	103	32	5	32
	1998	84	16	61	21	34	641	11	14	204	103	34	6	37
	1999	89	20	53	23	20	652	5	11	194	90	32	4	34
28 Metaalproductenindustrie														
	1997	1 054	219	90	71	69	266	30	27	93	110	81	44	97
	1998	1 093	235	104	71	67	271	32	30	107	116	82	46	92
	1999	1 123	266	100	69	68	269	34	32	105	108	84	48	94
29 Machine- en apparatenindustrie														
	1997	891	205	74	91	57	146	23	34	106	117	91	47	219
	1998	915	227	95	97	59	159	24	37	108	139	92	49	237
	1999	957	250	103	104	58	171	25	39	115	135	92	52	243
30 Kantoormachine- en computerindustrie														
	1997	26	12	2	7	7	23	3	8	11	4	5	8	17
	1998	24	23	2	6	9	31	2	6	19	4	9	4	22
	1999	27	20	3	4	14	25	0	4	18	8	8	2	26
31-33 Overige elektrische apparatenindustrie; audio-, video-, telecom-apparatenindustrie; medische en optische apparatenindustrie														
	1997	390	120	69	63	174	240	7	57	68	85	61	22	394
	1998	390	142	80	70	190	264	6	49	77	85	65	25	395
	1999	413	136	59	68	136	321	7	61	146	87	63	26	437
34+35 Auto-, aanhangwagen-, opleggerindustrie; overige transportmiddelenindustrie														
	1997	344	134	42	25	48	132	8	21	96	63	48	14	76
	1998	332	147	46	27	61	136	9	24	155	72	56	19	83
	1999	337	146	46	30	53	140	8	25	137	71	52	14	78
36 Meubel- en overige industrie n.e.g. ²⁾														
	1997	370	73	14	20	17	49	10	8	14	12	28	14	28
	1998	355	80	14	21	18	53	10	8	16	12	27	14	29
	1999	375	89	21	25	17	54	10	9	17	13	27	18	30
37 Voorbereiding tot recycling														
	1997	25	6	4	6	2	20	10	1	1	1	4	8	4
	1998	27	7	7	4	2	21	7	1	1	1	3	6	4
	1999	31	7	3	5	2	23	9	1	1	1	4	7	6
15-37 Totale industrie ³⁾														
	1997	6 350	1 850	824	857	1 033	5 543	278	564	1 576	711	1 043	374	1 739
	1998	6 433	2 056	906	867	1 054	5 581	271	558	1 736	756	1 020	381	1 785
	1999	6 591	2 118	944	854	1 010	5 666	273	605	1 747	724	987	396	1 828

N.B. Kolomnummers 1, 2 en 13 corresponderen met die van tabellen 1 t/m 6. Voor verklaring van de noten wordt verwezen naar pagina 73.

Reclame- beurs- representatie- kosten	Bank- en incasso- kosten	Communitiekosten (porti, telefoon, telex, fax e.d.)	Kosten voor ac- countant, admini- stratie, advies, rechts- kundige bijstand e.d.	Automati- serings- kosten	Research- en ont- wikkelings- kosten	Door- belaste kosten van algemeen beheer	Kantoor- behoeften, contri- buties, abonne- menten en vakkite- ratuur	Opleidings- kosten	Overige perso- neels- kosten	Vuil- afvoer, vuilver- werking	Commis- sarissen- beloning	Octrooi- en licentie- rechten	Overige algemene kosten	Totaal overige bedrijfs- kosten
42	43	44	45	46	47	48	49	50	51	52	53	54	55	13
2 797	57	140	283	247	168	450	151	71	260	64	14	77	900	8 496
2 661	51	138	312	259	175	541	159	74	303	65	11	102	957	8 737
2 744	56	142	336	278	192	494	158	76	326	76	15	108	1 070	9 126
62	7	14	20	14	17	67	14	5	23	9	2	8	63	571
53	7	14	21	17	14	76	15	6	24	9	1	7	33	550
58	6	15	23	24	13	74	15	7	23	12	1	8	38	584
14	3	5	6	3	3	8	4	0	4	0	1	0	12	105
16	3	4	6	3	2	10	4	1	4	0	0	0	9	108
14	3	4	6	3	4	8	4	1	5	0	0	0	5	97
8	1	2	3	1	1	5	2	0	3	4	1	0	4	59
8	1	2	4	1	1	5	2	1	4	5	1	1	4	69
9	1	2	4	1	1	6	2	0	3	3	1	1	4	70
20	3	9	11	4	2	18	11	1	15	7	1	1	21	285
21	3	9	13	4	2	22	12	2	17	8	1	1	22	305
22	3	9	16	4	2	24	12	2	18	9	1	1	23	318
134	8	27	35	30	19	109	29	19	64	48	1	31	44	1 270
153	7	31	40	32	16	103	32	19	67	49	4	34	52	1 354
51	8	29	44	37	16	117	33	19	67	54	3	15	55	1 268
529	26	145	81	89	34	205	103	38	151	10	2	32	123	2 548
594	23	140	95	104	36	222	102	37	149	10	2	43	143	2 685
627	21	155	93	146	41	249	113	39	181	10	2	88	184	2 990
95	2	14	15	85	30	131	15	12	21	25	0	5	259	1 481
121	1	13	36	83	26	171	19	14	29	44	0	5	224	1 540
72	2	10	33	60	24	79	14	11	14	35	0	0	100	1 030
680	30	124	183	330	857	1 090	136	86	250	163	8	481	1 373	9 021
624	29	126	221	372	987	1 210	129	99	264	179	7	472	1 142	8 989
597	38	119	263	350	976	1 091	132	91	266	197	8	489	1 046	8 760
94	9	34	47	25	28	128	32	13	55	21	2	16	96	1 203
91	10	34	50	26	28	123	36	14	59	20	2	14	99	1 231
82	10	39	49	27	27	144	32	16	71	19	5	17	84	1 258
84	6	31	39	37	25	93	44	12	60	27	3	23	63	1 303
85	6	32	46	42	26	91	46	16	67	29	2	24	67	1 369
99	5	33	49	42	31	86	45	15	74	31	3	23	101	1 469
21	5	25	25	16	30	46	23	8	48	23	4	2	186	1 613
21	5	24	24	21	14	42	26	9	50	21	1	2	359	1 802
17	5	22	30	23	18	49	25	14	51	19	0	3	357	1 769
132	18	66	83	51	33	224	70	28	146	21	4	24	133	2 232
148	18	67	92	54	30	222	72	33	158	22	5	13	141	2 331
146	17	68	101	55	32	251	73	37	164	22	3	11	129	2 387
215	26	101	99	56	180	192	93	41	157	16	4	67	144	2 601
235	30	111	122	88	412	213	95	52	176	19	5	76	161	3 116
241	28	117	128	105	155	224	93	58	183	20	6	80	171	2 995
24	5	19	26	15	26	48	10	9	19	1	0	140	55	506
28	5	15	28	16	28	56	9	10	29	4	0	13	193	571
31	2	12	28	23	25	31	7	11	21	5	0	9	231	567
279	14	78	172	602	1 456	1 108	241	75	101	24	2	63	1 729	7 305
274	13	91	240	783	1 588	1 424	240	87	120	24	2	68	1 602	8 005
337	14	85	461	990	2 489	1 553	285	101	106	36	13	310	1 595	9 922
125	9	37	58	79	125	82	46	22	116	14	1	14	207	1 641
158	10	41	77	100	187	99	48	29	132	16	2	8	203	1 944
143	9	43	80	141	199	114	50	28	140	18	1	9	177	1 953
114	7	24	32	15	18	59	22	5	35	10	3	5	40	678
115	7	27	34	21	20	60	24	6	40	10	4	6	44	721
136	7	29	37	22	21	59	24	9	44	12	4	5	54	793
2	0	2	4	1	1	2	2	0	2	26	0	0	4	113
3	0	2	4	1	1	3	2	0	1	28	0	0	4	112
4	0	2	7	1	1	4	3	0	1	46	0	0	6	145
5 427	235	898	1 225	1 701	3 053	4 066	1 044	446	1 529	514	54	990	5 456	43 032
5 406	229	920	1 466	2 028	3 591	4 694	1 071	508	1 694	561	51	890	5 459	45 538
5 429	233	936	1 788	2 331	4 268	4 656	1 121	532	1 760	621	66	1 178	5 429	47 501

Tabel 12
Uitkomsten en procentuele marges (95%-betrouwbaarheid) per bedrijfsklasse van de industrie; bedrijven met 0-19 werknemers
Results and margins of errors (95% confidence interval) by division of manufacturing; units with 0-19 employees

SBI	Aantal bedrijven	Aantal werkzame personen	w.o. werknemers (ult. sept.)	Industriële verkopen incl. export-restituties	Marge handels-activiteiten overige opbrengsten ²⁾	Totale productie-waarde	Industriële inkoop	Energie-verbruik	Overige bedrijfs-kosten						
	2	56	3	4	8	9	10	12	13						
	aantal	%	mln gld		%										
15+16 Voedingsmiddelen- en drankenindustrie; tabakverwerkende industrie															
1997	6 092	39 400	7,9	30 200	5 891	7,6	344	6 248	7,0	3 330	10,9	156	8,6	734	8,6
1998	5 921	39 900	5,8	32 800	6 289	6,1	174	6 470	6,6	3 428	8,4	150	7,7	790	12,6
1999	5 785	40 100	6,4	31 100	6 362	9,6	305	6 673	9,3	3 597	15,5	157	11,7	772	7,1
15.1 Slachterijen en vleesverwerkende industrie															
1997	974	4 900	20,1	4 000	1 032	21,1	134	1 170	17,6	652	22,6	22	23,6	149	18,9
1998	977	5 700	19,9	4 600	1 270	13,5	97	1 367	13,3	742	14,3	26	21,1	170	28,0
1999	986	5 600	10,9	4 400	1 337	33,2	61	1 399	32,7	873	49,0	21	19,0	147	17,4
15.81+ Broodfabrieken, brood-, banketbakkerijen; banketfabrieken, beschoit- en biscuitindustrie															
15.82 1997	3 736	26 900	11,0	20 000	2 389	6,2	101	2 491	5,4	931	7,9	75	7,7	299	14,7
1998	3 620	27 500	7,1	22 700	2 667	7,7	52	2 719	7,6	1 016	12,7	73	8,0	333	15,7
1999	3 474	27 900	8,6	21 400	2 498	6,8	75	2 571	6,8	928	8,0	78	9,3	307	11,2
17 Textielindustrie															
1997	1 696	6 600	5,1	4 600	780	11,1	102	882	8,6	402	15,9	13	18,2	137	9,5
1998	1 679	7 100	6,8	4 800	961	12,0	82	1 047	11,2	519	16,1	16	22,0	133	13,9
1999	1 648	7 600	5,4	4 900	1 177	14,6	98	1 274	13,9	625	20,3	18	18,3	182	17,4
17.4 Textielwarenindustrie (excl. kleding)															
1997	911	3 500	7,2	2 500	363	13,8	60	424	10,1	188	16,0	4	11,4	64	12,4
1998	922	3 900	10,9	2 700	443	19,6	44	489	18,8	230	24,5	5	18,7	60	28,3
1999	919	4 200	8,3	2 700	493	22,9	52	546	22,6	247	38,5	5	19,1	82	35,4
18 Kleding- en bontindustrie															
1997	2 894	6 400	10,2	4 400	813	36,5	82	898	33,1	511	46,3	6	10,6	120	20,7
1998	2 797	6 100	11,2	4 400	557	21,1	171	731	21,2	284	30,1	10	43,8	143	32,2
1999	2 743	6 100	9,1	3 900	724	20,0	80	804	17,4	405	28,0	7	54,9	126	18,1
19 Leer-, lederwaren- en schoenindustrie															
1997	536	2 100	9,8	1 600	261	20,4	17	277	18,8	135	27,8	4	26,9	41	16,0
1998	498	1 800	9,1	1 300	206	15,4	57	263	13,7	118	20,8	4	19,5	44	25,0
1999	504	1 600	10,4	1 100	214	20,3	52	264	18,4	115	25,7	4	20,5	57	20,8
20 Hout-, kurk-, rietwarenindustrie (excl. meubels)															
1997	2 816	10 000	8,1	7 400	1 657	8,2	113	1 771	7,9	854	9,7	21	13,1	237	11,3
1998	2 800	10 600	11,6	8 200	2 048	17,1	122	2 189	16,3	1 033	17,5	24	23,6	284	32,0
1999	2 805	10 800	6,2	8 100	1 807	9,9	139	1 953	8,9	891	10,7	23	12,3	271	12,1
20.3 Timmerindustrie															
1997	1 435	5 800	12,6	4 400	955	12,3	63	1 019	11,1	495	13,8	11	18,1	139	17,7
1998	1 436	6 000	18,5	5 000	1 255	25,7	47	1 308	24,7	593	25,2	12	39,0	160	54,0
1999	1 446	6 600	9,0	5 300	1 121	14,6	75	1 201	13,2	538	15,2	13	18,6	161	18,3
21 Papier(waren)- en karton(waren)industrie															
1997	305	1 800	10,6	1 400	440	35,2	14	457	33,9	225	32,3	5	30,8	78	43,1
1998	312	2 000	11,7	1 500	456	11,4	17	475	10,3	240	14,9	5	15,0	76	14,7
1999	321	2 000	8,8	1 500	473	22,2	35	507	20,1	259	36,5	5	14,0	78	10,1
22 Uitgeverijen, drukkerijen, reproductie															
1997	10 108	31 600	8,1	24 100	6 120	7,3	192	6 313	6,7	2 511	9,8	62	11,7	1 108	9,9
1998	9 771	35 900	5,5	27 400	6 952	9,1	154	7 127	8,7	2 985	12,4	60	11,4	1 213	12,4
1999	9 914	36 200	5,2	28 000	6 927	5,9	183	7 123	5,7	2 829	9,8	72	9,9	1 223	11,1
22.1 Uitgeverijen															
1997	4 318	9 400	8,4	6 400	2 102	8,7	96	2 197	8,2	1 050	10,0	16	21,3	356	11,9
1998	4 224	11 500	10,2	8 100	2 657	12,5	62	2 731	11,7	1 451	12,9	14	17,1	453	15,9
1999	4 394	11 400	6,6	7 800	2 546	11,3	112	2 667	10,4	1 313	14,7	21	20,6	474	12,2
22.2 Drukkerijen en aanverwante activiteiten															
1997	5 568	21 800	10,4	17 500	3 946	9,8	86	4 035	9,1	1 426	15,0	45	14,2	738	13,3
1998	5 319	23 900	6,6	19 100	4 228	12,4	89	4 326	11,9	1 505	21,0	45	13,6	747	17,2
1999	5 260	24 300	6,7	20 000	4 297	6,9	66	4 367	6,8	1 476	13,2	49	11,3	733	16,2
24 Chemische industrie															
1997	814	3 400	7,8	3 000	1 482	8,8	155	1 638	7,3	923	9,3	24	79,9	261	11,9
1998	776	3 700	6,3	3 000	1 462	9,5	114	1 579	7,8	712	13,0	21	41,3	356	10,6
1999	801	3 900	15,2	3 700	1 196	16,3	147	1 345	14,4	617	21,7	17	26,1	341	28,8
24.1 Basischemie															
1997	234	1 000	12,2	800	836	6,7	66	905	5,0	592	6,5	16	65,9	105	13,8
1998	226	1 200	9,8	900	821	8,7	42	863	7,4	348	14,5	12	34,2	226	7,8
1999	229	1 200	21,7	1 100	482	17,9	43	527	16,6	219	26,7	8	29,1	159	38,3
25 Rubber- en kunststofverwerkende industrie															
1997	1 210	6 200	6,3	5 500	1 318	11,9	92	1 402	10,9	585	18,4	29	17,4	234	13,7
1998	1 179	6 400	5,3	5 500	1 331	10,9	97	1 439	9,5	609	12,7	26	17,8	253	11,3
1999	1 245	7 300	5,0	6 300	1 495	9,5	115	1 615	8,2	660	13,3	34	14,0	301	6,7
26 Glas-, aardewerk-, cement-, kalkindustrie															
1997	1 974	7 600	5,4	5 700	2 457	16,9	95	2 572	16,3	1 388	22,6	50	39,4	361	10,9
1998	2 051	8 000	4,3	5 900	2 460	24,3	111	2 585	23,0	1 452	32,8	42	34,6	319	13,6
1999	2 087	8 300	7,3	6 300	2 486	13,3	146	2 618	12,5	1 402	16,6	40	23,5	362	16,8
26.6 Beton-, cement-, gipsproductenindustrie															
1997	546	2 600	6,2	2 100	1 184	10,9	29	1 230	10,7	697	13,0	11	14,6	174	14,0
1998	598	3 000	6,4	2 400	1 288	30,8	33	1 334	29,6	845	39,2	15	74,3	155	21,5
1999	593	3 200	15,2	2 600	1 413	18,7	52	1 463	18,0	851	21,8	14	19,2	175	30,9
26.7 Natuursteenbewerkingsbedrijven															
1997	355	1 700	7,4	1 300	266	9,6	16	283	7,1	110	9,7	3	14,6	52	12,6
1998	365	1 700	6,3	1 400	290	8,0	18	309	7,4	112	9,8	4	9,5	49	15,6
1999	390	1 800	6,6	1 500	330	13,1	34	364	9,6	152	26,0	4	17,2	58	14,4

Totale verbruiks- waarde		Bruto toege- voegde waarde (markt- prijzen)		Arbeids- kosten		Bruto bedrijfs- resultaat		Saldo Betaalde en ontvang- en interest	Saldo overige baten en lasten	Afshrij- vingen op vaste activa	Resultaat voor belastingen		Investe- ringen in vaste activa		
14		15		17		18		19	20	21	22		23		
4 211	9,2	2 037	6,5	1 168	6,5	859	12,0	105	-10	310	9,5	434	25,4	466	28,5
4 367	7,5	2 103	12,4	1 327	6,7	872	15,3	91	32	310	10,5	503	24,6	353	26,4
4 529	12,8	2 144	6,1	1 340	5,6	801	11,2	84	24	300	8,9	441	18,2	372	21,1
819	20,1	351	21,3	213	25,2	135	27,1	9	-1	47	22,6	77	42,3	54	32,8
935	13,7	432	18,5	247	14,3	182	37,5	14	4	56	21,8	116	49,8	63	27,4
1 039	42,7	361	10,0	227	10,5	127	21,4	13	-3	51	24,5	60	45,1	77	46,0
1 313	7,4	1 178	8,3	674	7,5	487	18,1	72	-7	165	14,7	243	39,7	273	45,3
1 424	11,2	1 295	7,3	807	9,7	485	19,5	52	14	161	14,2	286	29,1	157	43,9
1 316	6,4	1 255	8,7	833	8,2	414	18,8	43	29	152	12,7	248	27,8	161	35,9
547	12,6	334	7,0	209	6,4	121	19,6	15	0	40	10,4	65	39,6	40	22,7
663	14,2	384	9,5	213	7,4	172	19,0	16	0	45	15,9	110	27,3	55	28,5
821	17,0	454	10,8	248	7,7	204	21,0	23	5	59	18,2	126	28,3	86	31,7
254	12,5	170	11,6	105	10,0	61	32,1	8	-2	19	14,5	32	68,1	17	35,1
292	23,2	197	16,3	106	12,5	92	31,5	6	-1	19	29,5	66	39,4	24	44,1
334	29,9	212	16,0	120	13,4	92	31,7	8	1	22	19,0	63	43,7	33	48,0
635	40,7	262	16,5	170	19,1	87	20,1	6	3	20	18,6	64	21,3	32	28,9
447	24,1	284	22,8	192	23,4	92	33,3	18	3	25	26,8	52	48,0	34	30,9
536	22,3	268	11,4	165	8,2	103	25,5	10	-1	24	27,7	69	32,2	29	23,0
176	24,4	101	11,2	58	11,3	43	18,1	4	0	8	24,1	31	24,5	10	22,8
165	15,5	99	16,9	61	11,0	32	30,6	3	-1	7	24,3	21	43,1	6	55,7
173	20,5	90	17,9	52	12,7	34	27,5	5	1	8	20,4	22	46,7	9	38,5
1 112	9,2	659	12,1	420	7,9	235	28,9	22	-5	72	15,7	136	48,8	118	27,0
1 328	19,7	860	13,6	453	16,2	402	18,3	27	4	94	20,3	285	21,8	152	46,6
1 172	10,1	781	8,3	477	8,6	300	12,9	27	-6	82	11,5	185	19,2	157	38,1
645	13,6	374	15,6	271	11,4	102	45,2	12	-4	39	20,2	46	112,0	63	32,2
760	30,5	547	19,2	287	24,3	258	24,2	16	2	55	27,9	190	27,2	90	71,7
702	15,0	500	11,8	320	12,1	179	18,8	17	-3	48	16,5	111	27,5	115	50,1
304	34,8	153	34,0	71	14,4	81	60,5	6	2	21	19,5	56	91,4	42	38,4
319	14,1	157	10,6	85	9,5	71	21,0	9	0	26	17,5	37	51,6	39	74,1
341	29,2	166	11,6	85	9,4	81	26,2	6	-2	26	18,6	47	40,3	50	35,6
3 678	8,0	2 636	7,3	1 459	8,9	1 171	11,8	53	5	344	11,6	779	17,8	518	19,7
4 247	11,4	2 880	7,9	1 711	6,7	1 181	14,2	72	-13	389	10,3	707	24,8	617	24,7
4 128	7,8	2 994	5,6	1 779	4,5	1 228	12,5	75	-9	416	10,2	728	23,0	416	19,4
1 421	8,8	776	11,6	399	10,5	378	24,4	6	17	82	15,8	307	36,5	126	72,7
1 916	11,6	815	17,3	492	12,7	342	36,1	12	-1	67	32,9	262	45,3	93	29,0
1 806	11,9	861	11,8	505	7,8	375	24,0	13	-6	86	19,2	270	38,4	99	27,7
2 207	11,6	1 828	8,9	1 046	11,4	775	13,4	47	-12	259	14,1	458	18,0	388	23,0
2 289	18,4	2 037	8,9	1 205	7,9	825	15,1	59	-12	316	10,9	438	29,6	519	27,4
2 265	10,5	2 101	6,4	1 258	5,6	837	14,8	62	-2	326	11,6	447	28,8	312	23,0
1 207	7,8	431	8,0	189	8,1	238	10,7	17	24	89	19,6	156	12,2	352	3,6
1 094	9,2	485	9,3	217	6,4	284	15,1	11	-1	106	15,7	167	18,3	74	26,7
961	19,1	383	18,2	235	17,6	157	31,2	30	48	91	22,4	128	24,2	107	32,2
717	5,1	188	7,9	52	10,2	135	9,3	4	24	62	15,3	93	11,0	309	2,1
588	9,1	275	7,7	83	8,1	206	9,8	1	-3	69	11,3	133	11,1	22	45,3
381	23,8	146	26,4	75	23,3	80	36,0	9	13	46	19,1	59	29,3	38	51,6
852	15,3	549	8,7	298	7,1	243	17,4	20	0	82	18,3	141	25,4	106	25,7
882	10,7	557	10,4	304	7,8	251	18,1	17	-3	87	21,2	144	27,3	102	30,4
987	10,2	629	7,5	373	6,6	255	13,0	18	-4	86	9,6	146	20,3	122	27,0
1 800	19,1	773	11,4	366	7,8	402	16,8	33	-13	132	19,7	225	22,8	151	24,8
1 801	28,0	785	13,8	379	6,3	408	26,9	28	-14	133	15,1	232	49,2	229	33,6
1 800	15,6	818	9,4	419	8,7	395	14,6	28	17	130	13,4	257	24,7	173	33,2
888	11,9	342	11,8	147	8,2	194	16,7	6	-6	62	25,1	119	25,7	87	31,5
1 006	35,6	328	15,1	178	9,5	150	27,7	9	-2	65	20,7	73	67,8	114	48,9
1 039	22,0	423	14,7	200	15,7	221	20,4	9	19	74	18,1	157	33,0	94	52,4
161	8,3	121	8,2	77	11,7	43	11,5	4	0	13	14,6	26	17,2	13	27,4
162	9,2	147	9,1	91	9,0	55	17,9	6	-3	17	13,3	28	32,5	20	24,3
212	20,7	152	13,8	99	7,8	52	35,9	6	-2	16	23,7	29	73,8	26	54,9

Tabel 12 (slot / end)
Uitkomsten en procentuele marges (95%-betrouwbaarheid) per bedrijfsklasse van de industrie; bedrijven met 0-19 werknemers
Results and margins of errors (95% confidence interval) by division of manufacturing; units with 0-19 employees

SBI	Aantal bedrijven	Aantal werkzame personen	w.o. werknemers (ult. sept.)	Industriële verkopen incl. export-restituties	Marge handels-activiteiten overige opbrengsten ²⁾	Totale productiewaarde	Industriële inkopen	Energieverbruik	Overige bedrijfskosten						
	2	56	3	4	8	9	10	12	13						
	aantal %		mln gld %												
27 Basismetaalindustrie															
1997	234	1 100	6,9	1 000	275	24,3	24	301	22,8	155	33,6	5	29,2	50	19,4
1998	227	1 200	5,5	1 100	321	20,0	11	332	18,6	173	29,5	5	22,5	54	18,5
1999	240	1 000	5,6	900	225	15,7	8	234	15,7	104	24,9	5	15,6	32	17,4
28 Metaalproductenindustrie															
1997	7 925	33 800	4,7	28 100	5 476	6,5	242	5 725	5,9	2 213	10,4	77	8,1	867	9,4
1998	7 782	36 600	3,2	30 100	6 157	8,3	180	6 351	7,8	2 512	15,1	84	8,8	903	8,1
1999	8 082	38 700	3,9	31 600	6 329	6,7	409	6 730	5,4	2 583	8,5	86	8,0	956	6,4
28.1 Constructiewerkplaatsen; metalen ramen-, deurenindustrie															
1997	1 792	9 700	13,1	8 900	1 862	17,1	85	1 956	15,4	901	22,0	18	22,9	295	25,1
1998	1 802	11 500	7,6	10 000	2 335	20,5	40	2 378	19,5	1 127	31,5	19	23,9	294	22,4
1999	1 913	12 300	10,4	10 600	2 182	17,9	238	2 407	13,8	1 101	17,9	20	25,6	262	18,4
28.5 Oppervlaktebehandeling; overige metaalbewerking															
1997	4 376	15 500	4,5	11 900	2 178	4,6	80	2 258	4,2	729	10,0	42	10,5	342	6,1
1998	4 273	16 700	4,1	13 000	2 262	3,3	73	2 340	3,2	710	6,8	47	11,8	363	5,8
1999	4 403	17 200	3,7	13 200	2 483	5,0	82	2 569	4,7	796	10,1	45	9,6	418	8,2
28.7 Overige metaalproductenindustrie															
1997	963	4 000	8,1	3 200	648	9,3	40	687	8,1	272	14,2	7	13,6	102	12,8
1998	891	3 700	5,8	2 900	683	10,3	33	720	9,9	321	18,7	7	11,3	106	11,6
1999	900	4 100	4,8	3 400	697	6,2	38	735	5,4	306	8,7	9	10,3	120	8,5
29 Machine- en apparatenindustrie															
1997	4 126	20 300	5,4	16 900	4 147	8,0	346	4 523	6,9	2 201	10,3	32	6,8	594	7,4
1998	4 061	22 200	6,2	18 700	4 413	7,4	411	4 856	6,5	2 209	10,4	37	8,3	666	7,9
1999	4 201	19 800	3,1	16 500	3 857	5,9	423	4 303	4,6	1 864	8,3	37	7,2	619	6,6
29.1 Motoren-, pompen-, appendage-industrie															
1997	567	2 800	8,1	2 300	533	15,0	61	608	13,0	290	20,4	5	13,6	84	19,2
1998	581	2 800	15,0	2 400	593	19,4	92	690	15,4	312	24,6	5	17,6	106	16,8
1999	608	2 500	8,2	2 000	524	15,5	55	586	12,2	272	21,4	5	16,2	85	16,8
29.2 Industrie van overige machines voor algemeen gebruik															
1997	1 785	8 800	11,2	7 400	2 078	13,7	105	2 172	12,3	1 117	17,1	13	13,3	251	12,3
1998	1 741	10 000	10,3	8 600	2 056	10,5	113	2 180	9,9	990	16,5	16	14,7	272	13,4
1999	1 768	9 100	4,9	7 900	1 744	8,9	160	1 908	6,9	803	12,2	16	13,0	280	10,4
29.3 Landbouwmachine- en -werktuigenindustrie															
1997	869	3 700	7,3	3 000	670	14,1	89	774	11,6	366	18,4	6	13,1	112	15,9
1998	822	4 000	13,9	3 200	744	19,0	104	853	15,4	399	23,1	7	17,0	122	18,7
1999	856	3 500	7,0	2 700	696	13,8	109	811	10,1	375	17,7	7	15,1	107	15,8
30 Kantoormachine- en computerindustrie															
1997	518	900	17,0	700	96	18,5	28	125	14,6	46	26,2	1	35,1	24	22,8
1998	547	1 300	25,1	900	165	47,0	27	192	40,4	101	67,0	1	54,3	33	21,1
1999	613	1 200	14,2	800	132	35,7	51	181	22,7	76	41,1	1	17,6	33	18,7
31-33 Overige elektrische apparatenindustrie; audio-, video-, telecom-apparatenindustrie; medische en optische apparatenindustrie															
1997	3 961	15 100	7,0	12 000	2 233	10,6	227	2 465	9,2	977	17,2	19	11,2	385	11,8
1998	3 942	14 800	6,7	11 600	2 223	10,0	226	2 448	8,6	921	12,6	20	12,1	386	12,0
1999	4 065	15 400	6,0	12 000	2 435	9,6	228	2 660	8,3	999	14,3	23	11,7	414	10,8
33.1 Medische en orthopedische apparatenindustrie															
1997	1 637	5 700	8,2	4 600	671	11,5	53	727	9,8	198	21,4	7	12,3	135	12,5
1998	1 669	5 900	8,4	4 500	720	15,6	50	767	14,5	183	19,3	7	17,3	131	18,6
1999	1 696	6 200	8,2	4 800	786	9,4	52	837	8,8	207	14,5	9	14,3	133	13,2
34+35 Auto-, aanhangwagen-, opleggerindustrie; overige transportmiddelenindustrie															
1997	2 798	9 800	8,4	7 500	1 633	10,0	134	1 763	9,0	850	14,8	22	27,2	252	14,4
1998	2 757	11 100	9,5	8 500	1 938	10,9	125	2 065	9,8	1 059	14,0	21	16,4	260	15,6
1999	2 877	11 600	6,3	9 000	2 038	11,5	174	2 239	10,8	1 084	13,7	23	12,1	318	22,0
34.2 Carrosserie-, aanhangwagen-, opleggerindustrie															
1997	532	3 200	13,7	2 800	648	14,2	24	674	13,6	371	20,2	9	47,7	88	21,7
1998	494	3 300	8,3	2 800	616	8,1	33	650	6,8	355	11,6	6	14,8	69	16,9
1999	496	3 300	6,7	2 800	649	10,1	71	721	10,6	363	12,9	6	12,6	89	18,8
35.1 Scheepsbouw- en reparatiebedrijven															
1997	1 814	4 800	6,2	3 400	717	8,2	87	797	6,8	342	12,1	10	14,4	121	12,0
1998	1 801	5 800	12,4	4 200	967	15,3	69	1 036	14,1	503	19,6	11	20,6	143	18,3
1999	1 892	6 400	7,1	4 700	1 065	14,4	80	1 166	12,9	555	16,8	13	13,9	178	27,0
36 Meubel- en overige industrie n.e.g. ⁹⁾															
1997	7 860	20 100	9,1	12 200	2 407	15,6	296	2 706	13,7	1 181	21,0	36	12,9	413	11,9
1998	8 336	22 900	11,0	13 500	2 900	15,4	209	3 122	14,4	1 392	19,7	40	13,2	420	17,6
1999	8 726	24 900	7,9	15 100	3 113	11,8	234	3 397	11,5	1 428	19,7	45	13,5	558	14,2
36.1 Meubel- en matrassenindustrie															
1997	5 213	14 600	11,6	9 300	1 943	18,6	191	2 138	16,5	979	24,4	28	15,4	305	13,8
1998	5 628	16 900	13,7	10 700	2 326	18,5	123	2 456	17,5	1 119	23,4	31	15,9	306	22,9
1999	6 066	18 700	9,7	12 100	2 467	14,1	150	2 650	13,9	1 143	23,7	35	16,4	426	17,7
37 Voorbereiding tot recycling															
1997	249	1 300	7,6	1 100	476	15,4	9	487	15,1	220	21,9	13	21,6	130	13,6
1998	253	1 400	9,1	1 200	505	6,3	15	526	6,4	239	12,5	11	9,4	149	14,3
1999	252	1 400	5,1	1 200	545	6,4	22	567	6,1	237	11,9	14	9,3	169	7,6
15-37 Totale industrie ⁹⁾															
1997	56 143	217 500	2,4	167 500	37 992	2,9	2 513	40 585	2,6	18 716	4,1	577	6,1	6 032	3,1
1998	55 719	232 900	2,0	180 600	41 365	3,2	2 304	43 823	3,0	19 996	4,5	577	4,6	6 487	3,9
1999	56 942	238 000	1,9	182 100	41 564	2,7	2 851	44 519	2,5	19 796	4,3	611	4,3	6 815	3,4

N.B. Voor verklaring van de noten wordt verwezen naar pagina 73.

Totale verbruikswaarde		Bruto toegevoegde waarde (marktprijzen)		Arbeidskosten		Bruto bedrijfsresultaat		Saldo Betaalde en ontvangsten interest		Saldo overige baten en lasten		Afschrijvingen op vaste activa		Resultaat voor belastingen		Investerings in vaste activa	
14	15	17	18	19	20	21	22	23									
205	28,4	97	16,5	61	10,0	36	34,1	4	-1	16	44,4	15	88,9	18	41,8		
231	24,3	101	13,4	64	7,7	37	34,8	4	-1	15	21,2	17	77,8	18	44,2		
144	21,0	90	12,1	51	7,0	39	26,4	3	3	12	20,6	27	37,0	19	27,4		
3 151	8,8	2 574	5,0	1 572	4,8	989	9,2	78	-9	296	7,7	607	14,2	420	13,3		
3 481	11,9	2 870	4,5	1 791	4,5	1 071	9,2	70	-27	332	8,2	642	13,6	467	14,7		
3 605	6,7	3 125	5,6	1 952	6,8	1 154	8,6	75	-5	368	6,8	736	13,7	560	18,4		
1 219	20,2	737	15,1	484	12,7	252	30,1	19	-1	60	26,4	172	41,9	59	42,6		
1 430	27,1	948	11,7	623	11,4	322	25,5	16	-16	70	26,9	219	32,1	88	59,7		
1 374	15,6	1 034	15,2	658	18,6	367	24,0	15	-2	75	19,6	275	31,9	152	59,0		
1 109	7,0	1 150	4,1	659	5,1	486	7,7	35	-2	151	8,7	298	11,7	262	17,2		
1 115	5,0	1 225	4,3	726	4,1	496	8,5	37	-10	169	9,1	279	14,5	237	15,3		
1 252	7,4	1 316	4,3	804	4,7	505	7,7	36	-2	188	9,1	279	12,5	252	15,6		
380	11,1	307	8,5	184	9,4	117	16,5	10	-3	38	17,4	66	26,3	43	29,2		
433	15,0	286	7,8	180	7,4	106	17,2	7	1	38	21,7	61	29,7	62	28,9		
433	7,2	303	7,0	200	6,0	102	12,2	11	0	41	17,7	79	17,9	61	26,9		
2 801	8,7	1 722	6,2	1 007	6,6	710	10,6	56	-22	158	12,0	475	16,1	212	19,9		
2 859	8,7	1 996	6,3	1 149	5,4	847	12,3	44	73	180	8,4	695	48,6	277	21,9		
2 510	6,4	1 793	4,2	1 084	3,6	709	8,9	46	7	165	9,8	510	12,0	238	17,5		
379	18,3	229	9,9	139	8,4	88	23,2	8	-1	20	20,4	59	36,5	22	42,8		
416	19,7	275	14,9	149	13,1	126	25,5	6	4	28	18,8	96	193,4	33	52,7		
360	16,6	226	11,7	132	9,5	94	26,8	7	0	24	26,8	64	42,2	34	39,1		
1 356	14,7	816	11,7	454	13,7	363	16,8	22	-14	75	22,5	252	24,0	117	31,5		
1 256	14,0	923	9,6	539	8,6	383	19,9	18	-3	77	14,0	287	27,5	132	36,6		
1 096	9,7	812	6,7	517	5,9	295	14,3	20	6	69	13,7	216	17,8	105	31,1		
483	16,2	291	8,9	169	8,1	121	19,6	12	-5	27	18,0	77	33,4	32	37,1		
517	19,2	336	15,7	189	13,3	147	28,2	9	79	32	19,7	186	77,3	45	47,9		
485	13,9	326	8,9	173	8,1	152	17,2	9	2	32	25,1	113	22,6	40	36,6		
69	22,6	57	19,2	40	15,6	17	31,9	1	10	5	45,7	20	65,4	4	36,9		
135	55,8	58	14,9	45	16,5	13	42,6	1	1	4	39,9	9	57,7	7	41,9		
112	32,4	69	31,5	49	22,8	20	52,7	4	2	8	57,0	9	69,2	10	59,5		
1 382	14,2	1 083	8,7	623	9,4	467	16,1	28	2	89	14,0	351	27,4	116	30,6		
1 313	10,1	1 135	9,8	675	8,0	465	18,1	27	-2	107	29,2	329	24,9	136	26,6		
1 428	11,4	1 232	7,9	715	6,5	520	15,5	31	3	119	19,9	373	24,6	256	71,0		
336	15,2	391	9,2	219	8,4	176	14,6	10	0	31	14,6	135	17,3	47	42,6		
319	13,5	448	16,7	256	12,5	193	26,6	8	3	42	61,9	147	22,9	52	44,3		
345	11,6	493	9,3	280	8,9	212	15,1	9	6	44	18,0	166	19,5	159	101,8		
1 120	12,7	643	6,5	390	6,9	250	11,5	31	4	64	14,3	158	16,3	87	53,4		
1 336	12,0	729	11,7	483	9,4	248	29,6	29	8	78	18,1	150	46,9	341	123,7		
1 414	12,3	825	14,2	529	7,7	300	33,8	31	15	87	29,8	196	43,6	144	45,8		
463	18,8	210	7,5	144	7,6	63	15,7	6	2	18	18,4	41	22,3	17	60,6		
436	9,3	214	7,0	158	6,5	55	20,2	8	0	22	21,5	26	37,7	21	47,9		
453	10,7	268	20,9	170	6,2	99	55,2	8	1	24	23,7	67	76,2	27	55,0		
475	9,4	323	7,1	176	7,9	146	11,5	20	1	35	15,0	92	16,2	58	58,1		
647	17,1	388	16,7	240	13,4	151	38,2	16	7	41	20,5	100	56,1	255	154,9		
743	15,4	423	12,8	270	10,1	156	26,3	17	13	49	37,2	103	29,4	93	47,7		
1 622	17,1	1 084	12,7	635	17,0	444	22,2	41	-2	108	16,7	294	34,7	147	44,8		
1 838	16,8	1 284	13,1	707	13,9	575	19,6	42	2	142	24,9	393	23,5	148	30,0		
1 999	15,1	1 398	9,5	772	8,6	622	17,2	46	-2	127	18,3	447	24,8	230	48,5		
1 308	20,3	830	15,4	502	20,4	325	28,7	33	-2	82	19,9	208	46,2	115	54,5		
1 443	20,4	1 013	16,0	576	16,7	437	24,5	30	2	111	30,0	298	28,9	107	37,6		
1 576	18,3	1 074	11,4	630	10,3	442	21,7	33	-5	95	23,3	310	32,8	179	60,1		
364	17,7	123	10,8	56	9,1	67	14,9	10	-1	35	13,9	21	46,7	36	18,0		
396	6,5	129	16,0	62	6,5	68	26,4	9	4	40	15,0	23	61,5	47	37,8		
415	7,3	152	8,8	69	6,0	84	16,5	15	-5	36	8,0	27	59,2	80	71,7		
25 253	3,4	15 331	2,3	8 798	2,5	6 467	4,1	530	-14	1 893	3,9	4 031	6,5	2 885	7,2		
26 919	3,8	16 904	2,9	9 921	2,3	7 095	4,7	519	65	2 120	4,0	4 521	9,6	3 106	15,5		
27 100	3,4	17 419	2,1	10 398	2,0	7 008	4,0	558	92	2 145	3,5	4 476	6,1	3 061	9,4		

Tabel 13
Uitkomsten en procentuele marges (95%-betrouwbaarheid) per bedrijfsklasse van de industrie; bedrijven met 0 en meer werknemers
Results and margins of errors (95% confidence interval) by division of manufacturing; units with 0 and more employees

SBI	Aantal bedrijven		Aantal werknemers (ult. sept.)		Industriële verkopen incl. export-restituties		Marge handels-activiteiten overige en opbrengsten ²⁾		Totale productie-waarde		Industriële inkoop		Energie-verbruik		Overige bedrijfs-kosten	
	2		3		4		8		9		10		12		13	
	aantal	%	mln gld	%												
15+16	Voedingsmiddelen- en drankenindustrie; tabakverwerkende industrie															
1997	6 974	141 500	1,7	88 424	0,5	3 569	92 268	0,5	58 137	0,6	1 293	1,0	9 230	0,7		
1998	6 812	144 800	1,3	90 855	0,4	4 415	95 446	0,4	60 327	0,5	1 299	0,9	9 527	1,0		
1999	6 680	144 600	1,4	91 157	0,7	3 998	95 366	0,7	59 039	0,9	1 256	1,5	9 897	0,6		
17	Textielindustrie															
1997	1 883	19 100	1,2	5 531	1,6	248	5 806	1,3	3 127	2,0	102	2,3	707	1,8		
1998	1 857	19 100	1,7	5 779	2,0	240	6 069	1,9	3 342	2,5	104	3,3	683	2,7		
1999	1 829	19 100	1,4	5 945	2,9	280	6 211	2,8	3 296	3,9	104	3,1	766	4,2		
18	Kleding- en bontindustrie															
1997	2 965	8 100	5,6	1 689	17,6	128	1 822	16,3	1 093	21,7	12	5,7	225	11,1		
1998	2 874	8 200	6,0	1 511	7,8	206	1 731	9,0	908	9,4	16	26,7	251	18,4		
1999	2 815	7 500	4,8	1 606	9,0	112	1 720	8,1	955	11,9	13	30,0	223	10,2		
19	Leer-, lederwaren- en schoenindustrie															
1997	580	3 600	4,4	817	6,5	26	841	6,2	462	8,1	10	10,5	100	6,5		
1998	539	3 400	3,5	830	3,8	68	907	4,0	497	4,9	11	7,1	113	9,7		
1999	545	3 200	3,5	814	5,3	67	879	5,5	465	6,3	11	7,0	127	9,3		
20	Hout-, kurk-, rietwarenindustrie (excl. meubels)															
1997	3 001	18 100	3,3	4 485	3,0	198	4 701	3,0	2 527	3,3	54	5,1	522	5,1		
1998	2 994	19 400	4,9	5 101	6,9	218	5 350	6,7	2 833	6,4	60	9,2	589	15,4		
1999	3 009	19 700	2,5	4 950	3,6	246	5 200	3,3	2 722	3,5	59	4,8	589	5,5		
21	Papier(waren)- en karton(waren)industrie															
1997	481	24 500	0,6	9 620	1,6	486	10 140	1,5	4 958	1,5	402	0,4	1 348	2,5		
1998	515	26 600	0,7	10 328	0,5	645	10 954	0,4	5 329	0,7	408	0,2	1 431	0,8		
1999	526	25 600	0,5	10 389	1,0	267	10 691	1,0	5 317	1,8	359	0,2	1 346	0,6		
22	Uitgeverijen, drukkerijen, reproductie															
1997	10 766	81 300	2,4	24 018	1,9	658	24 692	1,7	10 109	2,4	186	3,9	3 656	3,0		
1998	10 425	83 700	1,8	25 914	2,4	732	26 724	2,3	11 407	3,3	178	3,9	3 897	3,9		
1999	10 568	86 000	1,7	26 734	1,5	691	27 440	1,5	11 368	2,4	194	3,6	4 213	3,2		
23	Aardolie-, steenkoolverwerkende industrie															
1997	46	6 700	0,0	20 597	0,0	184	20 731	0,0	15 797	0,0	496	0,0	1 488	0,1		
1998	51	6 500	0,0	16 380	0,0	497	16 638	0,0	11 312	0,0	579	0,0	1 543	0,0		
1999	52	5 300	0,2	18 093	0,0	-63	18 050	0,0	15 065	0,0	403	0,0	1 034	0,1		
24	Chemische industrie															
1997	1 137	75 200	0,3	56 809	0,2	4 053	61 325	0,2	32 683	0,3	2 951	0,6	9 283	0,3		
1998	1 103	71 700	0,3	54 561	0,3	3 913	58 927	0,2	32 140	0,3	2 491	0,3	9 346	0,4		
1999	1 144	68 600	0,8	56 869	0,3	3 662	60 514	0,3	34 172	0,4	2 435	0,2	9 101	1,1		
25	Rubber- en kunststofverwerkende industrie															
1997	1 558	33 100	1,0	10 191	1,5	459	10 795	1,4	5 230	2,1	229	2,2	1 437	2,2		
1998	1 530	33 500	0,9	10 744	1,4	421	11 351	1,2	5 470	1,4	235	2,0	1 485	1,9		
1999	1 592	34 200	0,9	10 950	1,3	415	11 496	1,1	5 400	1,6	242	2,0	1 559	1,3		
26	Glas-, aardewerk-, cement-, kalkindustrie															
1997	2 243	32 100	1,0	11 128	3,7	333	11 429	3,7	4 704	6,7	413	4,8	1 664	2,4		
1998	2 327	33 000	0,8	11 526	5,2	354	12 058	4,9	5 181	9,2	414	3,5	1 688	2,6		
1999	2 365	33 700	1,4	12 431	2,7	430	12 778	2,6	5 455	4,3	412	2,3	1 831	3,3		
27	Basismetallindustrie															
1997	322	25 300	0,3	10 681	0,6	486	11 244	0,6	4 601	1,1	1 065	0,1	1 663	0,6		
1998	311	25 500	0,2	11 425	0,6	571	11 876	0,5	4 940	1,0	1 100	0,1	1 855	0,5		
1999	329	25 400	0,2	10 331	0,3	453	10 766	0,3	4 465	0,6	1 032	0,1	1 801	0,3		
28	Metaalproductenindustrie															
1997	8 979	94 400	1,4	24 772	1,4	775	25 139	1,3	12 450	1,8	270	2,3	3 099	2,6		
1998	8 875	99 700	1,0	26 455	1,9	767	27 646	1,8	13 985	2,7	297	2,5	3 234	2,3		
1999	9 205	101 600	1,2	26 986	1,6	1 042	27 806	1,3	13 613	1,6	291	2,4	3 343	1,8		
29	Machine- en apparatenindustrie															
1997	5 017	85 000	1,1	24 353	1,4	1 205	26 114	1,2	13 709	1,6	163	1,4	3 195	1,4		
1998	4 976	89 900	1,3	26 070	1,2	1 356	28 018	1,1	14 583	1,6	170	1,8	3 782	1,4		
1999	5 158	89 100	0,6	26 795	0,9	1 538	28 360	0,7	14 837	1,0	174	1,5	3 614	1,1		
30	Kantoor- en computerindustrie															
1997	544	7 100	1,7	5 040	0,4	243	5 300	0,3	3 684	0,3	16	1,3	530	1,0		
1998	571	7 300	3,0	5 657	1,4	247	5 972	1,3	4 079	1,7	18	3,3	604	1,2		
1999	640	7 900	1,5	5 854	0,8	274	6 164	0,7	4 484	0,7	19	1,0	599	1,0		
31-33	Overige elektrische apparatenindustrie; audio-, video-, telecom-apparatenindustrie; medische en optische apparatenindustrie															
1997	4 351	88 800	0,9	23 358	1,0	5 490	29 080	0,8	10 574	1,6	226	1,0	7 690	0,6		
1998	4 332	86 900	0,9	23 469	0,9	6 496	30 000	0,7	10 965	1,1	220	1,1	8 391	0,6		
1999	4 478	83 900	0,8	23 325	1,0	7 769	31 360	0,7	10 475	1,4	218	1,2	10 335	0,4		
34+35	Auto-, aanhangwagen-, opleggerindustrie; overige transportmiddelenindustrie															
1997	3 142	48 900	1,3	19 437	0,8	832	20 677	0,8	13 409	0,9	137	4,4	1 893	1,9		
1998	3 089	51 700	1,6	23 204	0,9	768	24 989	0,8	16 572	0,9	141	2,5	2 204	1,8		
1999	3 214	53 400	1,1	25 325	0,9	851	25 819	0,9	17 036	0,9	139	2,0	2 271	3,1		
36	Meubel- en overige industrie n.e.g. ⁹⁾															
1997	8 230	33 200	3,3	7 749	4,8	468	8 285	4,5	4 034	6,1	93	5,0	1 091	4,5		
1998	8 691	34 700	4,3	8 686	5,2	387	9 090	4,9	4 498	6,1	98	5,4	1 141	6,5		
1999	9 101	37 400	3,2	9 230	4,0	450	9 738	4,0	4 678	6,0	105	5,8	1 350	5,9		
37	Vorbereiding tot recycling															
1997	274	2 300	3,6	926	7,9	40	958	7,7	404	11,9	25	11,5	243	7,3		
1998	280	2 400	4,4	960	3,3	47	1 006	3,4	439	6,8	28	3,7	262	8,2		
1999	283	2 800	2,2	1 283	2,7	70	1 346	2,6	634	4,4	34	3,8	314	4,1		
15-37	Totale industrie ⁹⁾															
1997	62 493	828 100	0,5	349 625	0,3	19 880	371 348	0,3	201 691	0,4	8 143	0,4	49 064	0,4		
1998	62 152	848 100	0,4	359 455	0,4	22 348	384 752	0,3	208 805	0,4	7 868	0,3	52 025	0,5		
1999	63 533	848 900	0,4	369 067	0,3	22 554	391 704	0,3	213 477	0,4	7 498	0,4	54 316	0,4		

N.B. Voor verklaring van de noten wordt verwezen naar pagina 73.

Totale verbruiks- waarde		Bruto toege- voegde waarde (markt- prijzen)		Arbeids- kosten		Bruto bedrijfs- resultaat		Saldo Betaalde en ontvang- en interest		Saldo overige baten en lasten		Afschrij- vingen op vaste activa		Resultaat voor belastingen		Investe- ringen in vaste activa	
14		15		17		18		19	20	21		22		23			
68 283	0,6	23 985	0,6	10 085	0,7	10 234	1,0	376	112	2 847	1,0	7 123	1,5	3 470	3,8		
71 108	0,5	24 338	1,1	10 487	0,8	10 194	1,3	313	878	3 080	1,1	7 679	1,6	3 179	2,9		
70 223	0,8	25 143	0,5	10 794	0,7	10 344	0,9	412	1 269	3 270	0,8	7 932	1,0	3 470	2,3		
3 930	1,8	1 876	1,3	1 208	1,1	650	3,6	67	10	213	2,0	380	6,7	191	4,8		
4 107	2,3	1 963	1,9	1 233	1,3	715	4,6	71	-15	224	3,2	405	7,4	233	6,7		
4 149	3,4	2 062	2,4	1 311	1,5	736	5,8	75	-9	232	4,7	420	8,5	368	7,4		
1 323	19,6	499	8,7	372	8,7	120	14,6	16	7	39	9,5	73	18,8	51	18,3		
1 184	9,1	547	11,9	404	11,1	142	21,7	28	5	45	14,8	73	34,3	53	19,8		
1 192	10,0	528	5,8	371	3,6	156	16,8	19	-1	43	15,6	93	23,8	49	13,7		
564	7,6	277	4,1	180	3,6	96	8,2	11	-3	23	8,9	59	12,7	25	9,2		
617	4,1	290	5,7	194	3,5	89	11,0	10	0	23	7,3	56	16,0	31	11,1		
605	5,9	274	5,9	186	3,5	83	11,5	11	-2	25	6,7	45	23,0	24	14,2		
3 102	3,3	1 598	5,0	1 115	3,0	478	14,2	44	0	158	7,2	275	24,1	258	12,4		
3 463	7,5	1 887	6,2	1 205	6,1	676	10,9	46	8	190	10,1	448	13,8	275	25,7		
3 351	3,5	1 849	3,5	1 282	3,2	562	6,9	47	-1	185	5,1	330	10,8	318	18,8		
6 675	1,6	3 465	1,5	1 958	0,5	1 481	3,3	122	11	638	0,6	732	7,0	635	2,6		
7 156	0,6	3 798	0,4	2 197	0,4	1 575	0,9	146	-31	673	0,7	725	2,6	836	3,4		
7 002	1,4	3 689	0,5	2 173	0,4	1 484	1,4	103	47	676	0,7	752	2,5	776	2,3		
13 954	2,1	10 737	1,8	6 261	2,1	4 459	3,1	136	1	1 188	3,4	3 136	4,4	1 485	6,9		
15 465	3,1	11 259	2,0	6 587	1,7	4 674	3,6	152	-54	1 238	3,2	3 231	5,4	1 950	7,8		
15 768	2,0	11 672	1,4	6 900	1,2	4 775	3,2	154	-47	1 289	3,3	3 286	5,1	1 537	5,2		
18 017	0,0	2 714	0,1	904	0,0	1 748	0,1	124	86	1 122	0,0	588	0,2	3 576	0,0		
13 821	0,0	2 818	0,1	902	0,1	1 857	0,1	174	-122	1 203	0,0	357	0,4	803	0,3		
16 007	0,0	2 043	0,1	783	0,1	1 215	0,2	114	552	1 002	0,0	650	0,2	262	2,5		
44 756	0,2	16 569	0,2	7 438	0,2	9 050	0,3	578	-546	3 004	0,6	4 922	0,4	3 232	0,4		
43 934	0,2	14 994	0,3	7 285	0,2	7 688	0,6	702	230	3 058	0,5	4 159	0,7	3 778	0,5		
45 557	0,4	14 957	0,5	7 107	0,6	7 807	0,6	763	-622	3 120	0,7	3 346	0,9	3 351	1,0		
6 882	1,9	3 913	1,2	2 318	0,9	1 580	2,7	109	2	602	2,5	871	4,1	649	4,2		
7 181	1,3	4 170	1,4	2 453	1,0	1 708	2,7	120	2	652	2,8	938	4,2	788	3,9		
7 187	1,4	4 309	1,1	2 576	1,0	1 729	1,9	118	-29	647	1,3	935	3,2	767	4,3		
6 778	5,1	4 652	1,9	2 402	1,2	2 227	3,0	130	-47	704	3,7	1 346	3,8	832	4,5		
7 257	6,9	4 802	2,3	2 553	0,9	2 243	4,9	120	-6	749	2,7	1 368	8,3	888	8,6		
7 668	3,7	5 110	1,5	2 724	1,3	2 366	2,4	134	97	792	2,2	1 540	4,1	861	6,7		
7 297	0,8	3 948	0,4	2 328	0,3	1 596	0,8	83	131	598	1,2	1 046	1,2	508	1,5		
7 894	0,7	3 982	0,3	2 391	0,2	1 574	0,8	85	183	596	0,5	1 077	1,3	663	1,2		
7 260	0,4	3 506	0,3	2 273	0,2	1 217	0,8	88	17	592	0,4	554	1,8	571	0,9		
15 751	1,8	9 388	1,4	6 265	1,2	3 104	2,9	195	74	944	2,4	2 038	4,2	1 252	4,5		
17 455	2,4	10 190	1,3	6 879	1,2	3 301	3,0	200	-49	1 021	2,7	2 031	4,3	1 412	4,9		
17 229	1,4	10 577	1,6	7 164	1,8	3 396	2,9	210	-22	1 102	2,3	2 091	4,8	1 501	6,9		
16 936	1,4	9 178	1,2	6 155	1,1	3 047	2,5	200	-173	748	2,5	1 927	4,0	995	4,2		
18 324	1,4	9 695	1,3	6 813	0,9	2 985	3,5	185	-104	818	1,9	1 879	18,0	1 243	4,9		
18 615	0,9	9 745	0,8	6 999	0,6	2 875	2,2	197	53	854	1,9	1 881	3,3	1 169	3,6		
4 241	0,4	1 059	1,0	596	1,0	463	1,1	29	-44	95	2,3	295	4,5	121	1,3		
4 715	1,6	1 256	0,7	636	1,2	633	0,9	33	-19	113	1,4	469	1,1	175	1,7		
5 056	0,7	1 109	2,0	707	1,6	412	2,6	22	-6	133	3,5	250	2,6	111	5,4		
18 481	1,1	10 599	0,9	7 069	0,8	3 671	2,0	272	151	1 257	1,0	2 293	4,2	1 380	2,6		
19 615	0,7	10 385	1,1	7 156	0,8	3 397	2,5	223	285	1 282	2,4	2 178	3,8	1 518	2,4		
21 038	0,8	10 322	0,9	7 168	0,7	3 298	2,4	238	713	1 377	1,7	2 397	3,8	1 696	10,7		
15 416	0,9	5 261	0,8	3 492	0,8	1 834	1,6	103	-78	840	1,1	812	3,2	573	8,1		
18 879	0,9	6 110	1,4	3 853	1,2	2 327	3,2	92	-84	969	1,5	1 182	6,0	516	81,7		
19 440	0,9	6 379	1,8	4 054	1,0	2 392	4,2	82	26	1 130	2,3	1 207	7,1	793	8,3		
5 189	5,3	3 096	4,4	1 982	5,4	1 107	8,9	80	-15	307	5,9	705	14,5	397	16,6		
5 696	5,4	3 394	5,0	2 124	4,6	1 267	8,9	82	-8	348	10,2	829	11,2	439	10,1		
6 092	5,0	3 646	3,6	2 292	2,9	1 349	7,9	87	-27	340	6,8	895	12,4	610	18,3		
672	9,5	286	4,6	138	3,7	147	6,8	21	1	68	7,2	58	16,9	93	7,0		
725	3,6	281	7,4	155	2,6	127	14,1	19	-3	70	8,5	35	41,3	141	12,6		
986	3,1	360	3,7	187	2,2	174	8,0	27	-32	85	3,4	29	55,0	135	42,5		
258 248	0,3	113 099	0,3	62 265	0,4	47 092	0,6	2 695	-321	15 397	0,5	28 679	0,9	19 725	1,1		
268 596	0,4	116 156	0,4	65 506	0,3	47 173	0,7	2 801	1 095	16 350	0,5	29 116	1,5	19 399	2,5		
274 424	0,3	117 280	0,3	67 052	0,3	46 369	0,6	2 901	1 977	16 893	0,4	28 632	1,0	18 365	1,6		

Tabel 14
Industriële verkopen van de belangrijkste producten
Industrial sales of the most important products

Omschrijving product	PRODCOM code	1999	2000
		<i>mln gld</i>	
<i>Voedingsmiddelen en dranken</i>			
Kalfs- en rundvlees, hele en halve dieren, voor- en achtervoeten, vers of gekoeld	15.11.11.40	1 365	1 188
Kalfs- en rundvlees, vers of gekoeld, excl. hele en halve dieren, voor- en achtervoeten	15.11.11.90	1 405	1 575
Kalfs- en rundvlees, delen, bevroren	15.11.12.00	160	182
Varkensvlees, hele en halve dieren, vers of gekoeld	15.11.13.30	948	1 060
Varkenshammen, -schouders en delen daarvan, vers of gekoeld	15.11.13.50	1 470	1 960
Varkensvlees, delen zoals karbonadenstrengen, buiken, buikspek en voorstukken, vers of gekoeld	15.11.13.90	1 537	1 675
Varkensvlees, delen daarvan zoals karbonadenstrengen, buiken, buikspek en voorstukken, bevroren	15.11.14.90	231	291
Eetbare slachtafvallen van runderen, varkens, schapen, geiten, paarden, ezels, muilezels en muildieren, excl. darmen, blazen en magen	15.11.19.00	191	198
Huiden en vellen van runderen, paarden of paardachtigen	15.11.22.00	172	185
Reuzel en ander gesmolten vet van varkens en pluimvee	15.11.30.50	67	54
Vet van runderen, schapen of geiten, ruw of gesmolten	15.11.30.70	56	35
Darmen, blazen en magen van dieren, excl. van vissen	15.11.40.30	64	46
Kippen en hanen, niet in stukken gesneden, vers of gekoeld	15.12.11.13	551	599
Hanen en kippen, delen van, vers of gekoeld	15.12.11.53	1 538	1 646
Kippen en hanen, niet in stukken gesneden, bevroren	15.12.12.13	207	193
Kippen of hanen, delen van, bevroren	15.12.12.53	469	473
Hammen en schouders van varkens alsmede delen daarvan, met been, gedroogd, gezouten of gerookt	15.13.11.10	73	73
Buiken van varkens alsmede delen daarvan	15.13.11.30	194	340
Varkensvlees, gedroogd, gezouten of gerookt, excl. buiken, hammen en schouders	15.13.11.50	319	372
Leverworst	15.13.12.13	86	85
Worst, frikandellen, worsten- en saucijzenbroodjes en dergelijke producten, excl. leverworst	15.13.12.15	823	821
Worst en dergelijke producten, excl. leverworst, frikandellen, worsten- en saucijzenbroodjes	15.13.12.15.10	645	660
Worsten- en saucijzenbroodjes	15.13.12.15.30	58	52
Frikandellen	15.13.12.15.50	120	109
Bereidingen, incl. snacks, van vlees, slachtafvallen of bloed van pluimvee, excl. kalkoenen, excl. levers	15.13.12.35	480	580
Bereidingen van vlees, slachtafvallen of bloed van pluimvee, excl. kalkoenen, excl. levers en snacks	15.13.12.35.10	270	348
Snacks bereid met vlees of slachtafvallen vnl. afkomstig van pluimvee, meer dan 20 gew. % vlees of slachtafvallen bevattend, bijv. kroketten, e.d.	15.13.12.35.50	210	232
Bereidingen van hammen van varkens en van delen daarvan, excl. snacks	15.13.12.43	307	323
Bereidingen van schouders van varkens en van delen daarvan, excl. snacks	15.13.12.45	125	113
Bereidingen van varkensvlees, minder dan 40 gew. % vlees of slachtafvallen, spek of vet bevattend, incl. snacks, excl. gevulde deegwaren, sauzen, soepen	15.13.12.53	157	181
Bereidingen van varkensvlees, minder dan 40 gew. % vlees of slachtafvallen, spek of vet bevattend, excl. gevulde deegwaren, sauzen, soepen en snacks	15.13.12.53.10	105	118
Snacks bereid met vlees of slachtafvallen vnl. afkomstig van varkens, meer dan 20 gew. % vlees of slachtafvallen bevattend	15.13.12.53.50	52	62
Bereidingen van vnl. varkensvlees, slachtafval, spek of vet, ook gecombineerd met andere vleessoorten, vleesgehalte 40 of meer gew. %	15.13.12.59	484	496
Bereidingen van vnl. vlees of slachtafval van runderen, excl. sauzen, soepen of preparaten hiervoor	15.13.12.60	261	258
Bereidingen van vnl. vlees of slachtafval van runderen, met groente of deegwaren, excl. gevulde deegwaren, sauzen, soepen of preparaten hiervoor	15.13.12.60.10	x	x
Visfilets en ander visvlees, ook indien fijngemaakt, vers of gekoeld	15.20.11.90	156	112
Zeevis, bevroren, excl. filets of fijngemaakt visvlees of van graten ontdaan visvlees	15.20.12.10	120	128
Visfilets, bevroren	15.20.12.70	340	333
Vis incl. filets, gerookt, excl. zalm of haring	15.20.13.59	62	63
Bereidingen en conserven van vis, fijngemaakt	15.20.14.30	62	68
Ongewervelde waterdieren, vers of gekoeld, niet levend	15.20.15.59	62	x
Bereidingen en conserven van schaal-, schelp- en weekdieren met groente en deegwaren, excl. gevulde deegwaren, sauzen, sauzen, of preparaten hiervoor	15.20.16.00	144	165
Aardappelmeel, -gries, -vlokken, -korrels en -pellets	15.31.12.30	207	214
Aardappelen en aardappelproducten, bevroren, bijv. voorgebakken, excl. in azijn of azijnzuur verduurzaamd	15.31.12.50	1 573	1 488
Aardappelen en aardappelproducten, verduurzaamd, niet bevroren, excl. meel, gries en vlokken	15.31.12.90	655	491
Groenten (incl. gemengde groenten), bevroren, ook indien alleen vooraf gekookt of gestoomd	15.33.11.00	183	257
Paddestoelen en truffels, op andere wijze bereid of verduurzaamd dan in azijn of azijnzuur	15.33.14.30	563	597
Groenten ook mengsels met vlees/deegwaren, bevroren, niet in azijn, bijv. gerede maaltijden, excl. soep(preparaten), sauzen, pizza's of gevulde deegwaren	15.33.14.40	280	256
Gedopte bonen, op andere wijze verduurzaamd dan in azijn, niet bevroren	15.33.14.63	84	x
Bonen, op andere wijze verduurzaamd dan in azijn, niet bevroren, excl. gedopte	15.33.14.64	73	40
Groenten, ook mengsels met vlees/deegwaren, onbevroren, niet in azijn, bijv. gerede maaltijden, excl. soep(preparaten), sauzen, pizza's, gevulde deegwaren	15.33.14.90	461	443
Groenten en vruchten, verduurzaamd in azijn of azijnzuur	15.33.15.00	107	111
Jam, vruchtengelei, marmelade, confiture, vruchtenmoes en vruchtenpasta, bereid uit andere vruchten dan citrusvruchten	15.33.22.90	203	225
Grondnoten, gegrild, gezouten, gesuikerd of op andere wijze gezoet, in alcohol of op andere wijze bereid of verduurzaamd (pindakaas), echter geen borrelnootjes	15.33.23.30	310	349
Noten of mengsels van noten, gegrild, gezouten, gesuikerd, in alcohol of op andere wijze bereid of verduurzaamd, excl. grondnoten en borrelnootjes	15.33.23.90	185	207
Vruchten, bereid of verduurzaamd, al dan niet met suiker, zoetstoffen of alcohol, excl. jam, vruchtengelei, marmelade, confiture, vruchtenmoes en vruchtenpasta	15.33.25.50	140	131
Geraffineerde sojaolie en fracties daarvan, niet chemisch gewijzigd	15.42.11.10	588	511
Geraffineerde raapzaad-, koolzaad- en mosterdzaadolie, alsmede fracties daarvan, niet chemisch gewijzigd	15.42.11.60	99	x
Geraffineerde palmolie en vloeibare fracties daarvan, niet chemisch gewijzigd	15.42.12.10	616	576
Dierlijke vetten en oliën, alsmede fracties daarvan, gehydrogeneerd en veresterd	15.42.13.30	93	97
Plantaardige vetten en oliën, alsmede fracties daarvan, gehydrogeneerd en veresterd	15.42.13.50	457	409
Margarine, excl. vloeibare margarine	15.43.10.30	798	772
Bereidingen van vetten en oliën voor menselijke consumptie (vloeibare margarine)	15.43.10.50	278	288
Melk, vetgehalte max. 1%, zonder zoetstoffen, excl. ingedikte	15.51.11.30	99	41
Melk en room, met een vetgehalte van meer dan 3%, doch max. 6%, zonder zoetstoffen, excl. ingedikte	15.51.11.60	244	266
Melk en room, met een vetgehalte van meer dan 6%, zonder zoetstoffen, excl. ingedikte	15.51.12.00	108	162
Melk en room in vaste vorm, vetgehalte meer dan 1,5%, zoals poeder, korrels e.d.	15.51.20.60	765	753
Boter met een vetgehalte van max. 85%	15.51.30.30	995	932
Boter met een vetgehalte van meer dan 85% en andere van melk afkomstige vetstoffen, excl. smeersels vervaardigd met zuivelproducten	15.51.30.50	341	x
Kaas, excl. wrongel, weikaas, smeltkaas en andere verse kaas	15.51.40.50	4 460	4 957
Smeltkaas, excl. geraspt of in poeder	15.51.40.70	128	127
Ingedikte melk en room, met zoetstoffen	15.51.51.08	415	364
Gestremde melk, room, yoghurt en andere gefermenteerde producten, zonder smaakstoffen en zonder toegevoegde vruchten, noten of cacao, niet in vaste vorm	15.51.52.43	229	180
Karnemelk, niet in vaste vorm	15.51.52.65	175	163
Lactose en melksuikerstroop	15.51.54.00	233	226

Tabel 14 (vervolg)
Industriële verkopen van de belangrijkste producten
Industrial sales of the most important products

Omschrijving product	PRODCOM code	1999	2000
<i>mln gld</i>			
Wei in poeder, korrels of andere vaste vorm	15.51.55.33	467	x
Wei, vloeibaar of ingedikt, echter niet in vaste vorm	15.51.55.40	185	179
Consumptie-ijs	15.52.10.00	227	227
Mengsels en deeg voor de bereiding van brood, gebak, biscuits, koekjes, beschuit, wafels, ontbijtkoek, hosties en ouwel, excl. broodverbeteraars	15.61.24.00	205	259
Graanpreparaten verkregen door poffen of door roosteren, zoals cornflakes, gepofte rijst en cruesli	15.61.33.53	63	108
Glucose en glucosestroop, met minder dan 50% fructose in droge toestand	15.62.21.10	385	424
Suiker zoals maltose, invertsuiker, kunsthoning en suikerstroop, excl. glucose(stroop), fructose(stroop), maltodextrine(stroop) en karamel	15.62.21.90	53	17
Maiszetmeel	15.62.22.13	181	207
Tarwegluten ook indien gedroogd	15.62.22.50	129	133
Afvallen van zetmeelfabrieken en dergelijke afvallen	15.62.30.00	201	233
Bereidingen voor het voederen van vee, excl. voer voor huisdieren	15.71.10.00	6 797	6 728
Varkensvoer	15.71.10.00.10	2 659	2 562
Rundervoer	15.71.10.00.30	2 182	2 247
Pluimveevoer	15.71.10.00.50	1 570	1 575
Bereidingen voor het voederen van vee, excl. voor varkens, runderen en pluimvee, geen voer voor huisdieren	15.71.10.00.70	387	344
Honden- en kattenvoer	15.72.10.30	504	674
Hondenvoer	15.72.10.30.10	244	325
Kattenvoer	15.72.10.30.50	260	350
Brood en broodjes, incl. roggebrood en afgebakken bake-off broodproducten, excl. gevuld brood en broodjes	15.81.11.00	1 463	1 519
Bakkers- en banketwaren, gezoet, zoals natgebak, oliebolletjes, donuts, schuimgebak, vruchten-, noten- en suikerbrood, croissants of brioches	15.81.12.00	1 171	1 146
Krenten-, vruchten-, noten- en suikerbrood	15.81.12.00.10	94	103
Natgebak, oliebolletjes, donuts, cake, schuimgebak en banket met spijs of anderszins gevuld	15.81.12.00.30	1 051	1 007
Beschuit, geroosterd brood en dergelijke geroosterde producten	15.82.11.50	156	169
Snijkoek (ontbijt-, candij-, luxekoek) en taaitaai	15.82.12.30	107	125
Gezoete koekjes, biscuits, wafeltjes, met cacao	15.82.12.53	204	221
Gezoete koekjes en biscuits, met cacao	15.82.12.53.50	187	203
Gezoete koekjes en biscuits, zonder cacao	15.82.12.55	582	611
Wafels en wafeltjes zonder cacao	15.82.12.59	126	92
Koekjes, biscuits en crackers, niet gezoet	15.82.13.40	70	74
Geëxtrudeerde en geëxpandeerde producten, gezouten of gearomatiseerd, op basis van bloem, meel of maïs	15.82.13.50	181	148
Ongezoete bakkerijproducten, zoals pizza's, hartig gevulde deegproducten, niet-afgebakken bake-off producten, door deeg omgeven snacks, borrelnoten	15.82.13.90	470	497
Bakkerijproducten zoals pizza's, quiches, andere hartig gevulde deegproducten en niet-afgebakken bake-off producten	15.82.13.90.10	265	285
Cacaomassa (-pasta), al dan niet ontvet	15.84.11.00	276	234
Cacaoboter, cacaovet en cacao-olie	15.84.12.00	1 327	1 018
Cacaopoeder, zonder toegevoegde suiker of andere zoetstoffen	15.84.13.00	438	517
Chocolade en chocoladewerken, niet gevuld, zoals hagelslag, chocoladevlokken, geraspte chocolade, chocoladefiguurtjes, niet in tabletten, staven of repen	15.84.22.55	367	265
Boterhampasta die cacao bevat, in verpakkingen van minder dan 2 kg	15.84.22.70	89	x
Zoethoutextract, meer dan 10 gew. % saccharose bevattend, incl. drop, zonder andere toegevoegde stoffen	15.84.23.20	146	116
Drop	15.84.23.20.50	146	116
Pasta's en spijs (incl. marsepein), zonder cacao	15.84.23.53	132	109
Gom- en geleiproducten, incl. vruchtenpasta's toe bereid als suikergoed	15.84.23.65	188	192
Suikerwerk, zonder cacao, door samenpersing, excl. kauwgom, zoethoutextr., witte chocolade, pasta's/spijs, keelpastilles, dragees, gomprod., toffee's, zuurtjes	15.84.23.83	81	86
Suikerwerk, zonder cacao, excl. door samenpersing, excl. kauwgom, zoethoutextr., drop, pasta's, pastilles, dragees, witte chocolade, gomproducten	15.84.23.90	163	221
Deegwaren, gekookt, gedroogd, incl. gevuld, zoals bamischijven en andere snacks	15.85.12.35	119	115
Extracten, essences en concentraten van koffie, in vaste vorm, met een gehalte aan droge, uit koffie afkomstige stof van 95% of meer	15.86.12.30	247	307
Sojasaus	15.87.12.10	82	85
Tomatenketchup en andere tomatensausen	15.87.12.30	406	398
Sausen en preparaten voor sausen; samengestelde kruiden e.d., excl. sojasaus, tomatensausen, mosterdmeel en bereide mosterd	15.87.12.70	965	956
Mayonaise en andere geëmulgeerde sausen	15.87.12.70.10	286	232
Sausen en preparaten voor sausen; samengestelde kruiden e.d., excl. sojasaus, tomatensausen, mosterdmeel, bereide mosterd, geëmulgeerde sausen	15.87.12.70.50	679	724
Kindervoeding bestemd voor de detailhandel	15.88.10.70	623	718
Preparaten voor soep of voor bouillon; bereide soep en bouillon	15.89.11.00	694	668
Eiproducten, excl. ovaalbumine	15.89.12.30	183	208
Ovaalbumine	15.89.12.50	88	93
Bereidingen voor menselijke consumptie van meel, gries, griesmeel, zetmeel e.d., incl. snacks uit meel, vlees, vis met max. 20% vlees of vis	15.89.14.39	303	326
Snacks bereid uit meel en vlees of vis, max. 20 gew. % vlees of vis bevattend, zoals kroketten, bitterballen, kroepoek e.d.	15.89.14.39.10	195	194
Bereidingen voor menselijke consumptie van meel, gries, griesmeel, zetmeel enz., excl. snacks uit meel, vlees, vis, met max. 20% vlees of vis	15.89.14.39.50	108	132
Proteïneconcentraten w.o. puddingpoeder, voedingssuppl., gisthydrolysaten, producten met i.p.v. melkvet plantaardig vet, zonder cacao, incl. limonadesiropen	15.89.14.91	561	488
Limonadesiropen	15.89.14.91.10	275	248
Proteïneconcentraten w.o. puddingpoeder, voedingssuppl., gisthydrolysaten, producten met i.p.v. melkvet plantaardig vet, zonder cacao, excl. limonadesiropen	15.89.14.91.50	286	240
Suikervrije producten en samengestelde alcoholhoudende preparaten, voor vervaardiging van dranken, excl. op basis van geurstoffen	15.89.14.99	551	557
Suikervrije producten, excl. kauwgom	15.89.14.99.30	57	x
Overige samengestelde preparaten op basis van suikers, vetten en/of alcoholen, zoals broodverbeteraars	15.89.14.99.70	137	167
Gin en jenever	15.91.10.50	218	x
Jenever, excl. oude jenever, bessenjenever, citroenjenever e.d.	15.91.10.50.30	155	211
Gedistilleerde dranken, zoals likeuren, vieux, advocaat, arak, boerenjongens e.d., excl. gedistill. uit fruit of wijn, whiskey, rum, tafia, gin, jenever en wodka	15.91.10.80	232	279
Likeuren e.a. gedistilleerde en samengestelde dranken zoals, arak, maagbitters, tequila, cocktails, boerenjongens, excl. vieux, advocaat en gedistill. uit fruit	15.91.10.80.70	169	203
Bier van mout	15.96.10.00	4 318	4 545
Lager bier	15.96.10.00.10	307	346
Mineraalwater en spuitwater, ongezoet	15.98.11.30	61	70
Frisdranken en water, gezoet, incl. mineraal- en spuitwater, excl. sportdranken	15.98.12.30	1 385	1 501
Alcoholvrije dranken, zonder melkvet, excl. ongegiste vruchten- en groentesappen	15.98.12.50	379	454
Alcoholvrij bier	15.98.12.50.40	76	75
Alcoholvrije dranken met melkvet	15.98.12.70	x	x

Tabel 14 (vervolg / continued)
Industriële verkopen van de belangrijkste producten
Industrial sales of the most important products

Omschrijving product	PRODCOM code	1999	2000
<i>mln gld</i>			
<i>Tabaksproducten</i>			
Sigaren en sigarillo's, tabak bevattend	16.00.11.30	597	621
Rooktabak, zoals shag- en pijptabak	16.00.12.30	744	x
Gehomogeniseerde en gereconstitueerde tabak, zoals pruimtabak, snuiftabak, tabaksextracten, tabakssausen, excl. rooktabak	16.00.12.90	285	x
<i>Textiel</i>			
Stoffen van synthetische filamentgarens, excl. voor kleding, wandbekleding of woningtextiel	17.20.31.59	101	102
Stoffen voor vitrages, gordijnen, rolgordijnen e.d. van weefsels met tenminste 85% synthetische vezels	17.20.32.14	49	56
Verven van weefsels van katoen	17.30.22.30	52	48
Bedrukken van weefsels van katoen	17.30.30.30	235	234
Vitrages, gordijnen, rolgordijnen en valletjes, geweven	17.40.15.50	132	166
Dekbedden en andere textielwaren, niet gevuld met veren of dons, excl. slaapzakken en matrassen	17.40.24.99	82	75
Geconfectioneerde artikelen, zoals zwemgordels, -vesten, dweilen, vaardoeken, vlaggen e.d. van brei- of haakwerk	17.40.25.90	99	115
Geweven tapijten, incl. handgeweven	17.51.12.00	102	101
Getufte tapijten, incl. tegels	17.51.13.00	1 436	1 530
Gebonden textielvlies (non-woven), met een gewicht van meer dan 25 g/m ² , doch max. 70 g/m ² , excl. bekleed of bedekt	17.53.10.20	114	150
Beklede weefsels	17.54.37.00	96	119
Truien, jumpers, pullovers en slipovers voor dames of meisjes, van synthetische of kunstmatige vezels, excl. hemdtruien (sous-pulls)	17.72.10.72	89	x
<i>Leder en schoenen</i>			
Gesplit leder van runderen, met natuurlijke nerf, na het looien verder bewerkt	19.10.20.50	x	x
Wandelschoenen, bovendeel leder, voor heren, binnenzoolengte groter dan of gelijk aan 24 cm	19.30.13.51	83	80
<i>Hout- en timmerwerk</i>			
Ramen en raamkozijnen van hout	20.30.11.10	812	948
Deuren van hout en houtvezelplaat, incl. kozijnen en drempels	20.30.11.50	442	483
Vlakke deuren van houtvezelplaat, incl. kozijnen en drempels voor vlakke deuren	20.30.11.50.10	124	118
Vlakke deuren van hout, incl. kozijnen en drempels voor vlakke deuren	20.30.11.50.30	97	115
Deuren van hout, incl. kozijnen en drempels daarvoor, excl. vlakke deuren	20.30.11.50.50	221	250
Panelen, voor parketvloeren, van hout, excl. mozaiekpanelen	20.30.12.19	60	x
Timmerwerken voor bouwwerken, zoals panelen, wanden, trappen, hout- en dakconstructies e.d., excl. deuren, ramen, kozijnen e.d.	20.30.13.00	375	427
Trappen voor bouwwerken, van hout	20.30.13.00.50	106	90
Geprefabriceerde dakconstructies (dakkapellen e.d.), van hout	20.30.13.00.70	129	167
Geprefabriceerde bouwwerken van hout	20.30.20.00	322	425
Pallets en opzetframes voor pallets, van hout	20.40.11.33	327	393
Pallets voor eenmalig gebruik, van hout	20.40.11.33.10	223	262
Pallets en opzetframes voor pallets, van hout, excl. pallets voor eenmalig gebruik	20.40.11.33.50	104	132
Boxpallets (kuubkisten, laadkisten e.a. laadplateaus), van hout	20.40.11.35	65	57
Pakkisten, kratten, trommels en dergelijke verpakkingsmiddelen, van hout	20.40.12.13	79	x
Houtwaren, zoals graf- en crematiekisten, kleerhangers, spoelen, clossen, gordijn- en jaloezierollen, heften voor tafelmessen, excl. opzetframes voor pallets	20.51.14.50	206	210
<i>Papier en karton; papier- en kartonwaren</i>			
Houtvrij grafisch papier en karton, met max. 10% mechanische vezels, met een minimaal gewicht van 150 /m ² , ongestreken	21.12.14.50	133	148
Kraftpapier, ongestreken, met een gewicht van max. 150 g/m ² , excl. gecrept, geplisseerd of voor kraftliner of grote zakken	21.12.23.33	113	113
Papier en karton, vervaardigd uit oud papier, met een gewicht van minimaal 225 g/m ² , ongestreken, excl. testliner	21.12.30.85	743	877
Papier en karton, met een deklaag van kunststof, gebleekt, gewicht groter dan 150 g/m ² , excl. deklaag van kleefmiddelen	21.12.56.55	52	x
Gegolfd papier en gegolfd karton, ook indien geperforeerd	21.21.11.00	263	322
Zakken van verpakkingspapier of -karton, met een bodembreedte van minder dan 40 cm, incl. puntzakken	21.21.12.50	89	85
Dozen van gegolfd papier of van gegolfd karton	21.21.13.00	947	1 089
Vouwdozen, van verpakkingskarton, excl. van gegolfd papier of karton	21.21.14.00	1 273	1 311
Verpakkingsmiddelen, incl. bussen en kernen van composietmat., zachte verpakkingsmidd. en hoezen voor grammofonplaten, excl. vouwdozen, zakken	21.21.15.30	459	420
Luiers, inlegluiers, onderleggers voor zieken, artikelen voor incontinentie van papier, cellulosewatten of vliezen van cellulosevezels	21.22.12.30	628	769
Enveloppen	21.23.12.30	409	418
Behangselpapier voorzien van een deklaag van kunststof	21.24.11.30	92	x
Vitrofanies; behangselpapier en dergelijke wandbekleding van papier, excl. rauhfaser, met kunststof laag, met vlechtstoffen of van textielstoffen	21.24.11.90	57	x
Bedrukte etiketten van papier of karton, zelfklevend	21.25.12.35	540	516
Klossen, hulzen en dergelijke opwindmiddelen van papier of karton, excl. voor het opwinden van textielgarens	21.25.14.30	61	72
Bierviltjes en andere artikelen van papier of karton, zoals kartonnen strippen voor kleerhangers, staafjes van papier voor mondstukken voor sigaretten	21.25.14.90	96	125
<i>Uitgeverijproducten en drukwerk</i>			
Het uitgeven van boeken, brochures en dergelijk drukwerk, in losse vellen	22.11.10.00	442	497
Het uitgeven van schoolboeken	22.11.20.10	524	617
Het uitgeven van kinderboeken, excl. prentenalbums, -boeken, teken- of kleurboeken	22.11.20.20	90	106
Het uitgeven van letterkundige boeken	22.11.20.30	59	88
Het uitgeven van natuurwetenschappelijke en technologische boeken	22.11.20.50	123	114
Het uitgeven van boeken, brochures e.d. drukwerk, zoals telefoon- en adresboeken, telex- en telefaxgidsen, beroeps- en exportgidsen, fotoalbums en plaatwerken	22.11.20.60	575	600
Het uitgeven van dagbladen en tijdschriften, vier of meer keer per week verschijnend	22.12.10.00	3 915	4 151
Het uitgeven van dagbladen en tijdschriften, minder dan vier keer per week verschijnend	22.13.10.00	4 481	4 636
Drukken van dagbladen en tijdschriften, vier keer of meer per week verschijnend	22.21.10.00	249	291
Waardepapieren, w.o. nieuwe postzegels, gezegeld papier; cheques, bankbiljetten, aandelen e.d.	22.22.11.00	166	160
Handelscatalogi	22.22.12.30	214	223
Reclamedrukwerk zoals brochures, folders, reisgidsen, sales promotionmateriaal, excl. handelscatalogi	22.22.12.50	2 260	2 430
Ander drukwerk n.e.g., bijv. handelsformulieren, reisbiljetten, toegangskaarten, fotokopieën en familiedrukwerk, excl. kettlingformulieren en reclamedrukwerk	22.22.13.00	995	921
Opbergmappen, mappen en banden, omslagen voor dossiers, van papier of karton	22.22.20.50	132	144
Sets kettlingformulieren, ook met carbonpapier	22.22.20.75	210	194
Sets formulieren, ook met carbonpapier, excl. kettlingformulieren	22.22.20.79	63	61
Drukken van boeken, brochures (geen reclame), jaarverslagen e.d. drukwerk, prentenalbums, prenten-, teken- en kleurboeken, geschreven of gedrukte muziek	22.22.31.00	587	626
Drukken van kranten en tijdschriften, minder dan vier keer per week verschijnend	22.22.32.20	1 601	1 584
Drukken van drukwerk n.e.g.	22.22.32.90	393	400

Tabel 14 (vervolg / continued)
Industriële verkopen van de belangrijkste producten
Industrial sales of the most important products

Omschrijving product	PRODCOM code	1999	2000
		<i>mln gld</i>	
Drukken van verpakkingsdrukwerk, b.v. etiketten en labels (ook met kleefmiddel), wikkels, omslagen, dozen, zakken, tassen, hoezen en pakpapier	22.22.32.90.10	144	145
Bedrukken van enveloppen (incl. monstierzakken)	22.22.32.90.20	78	95
Drukken van ander drukwerk n.e.g. (incl. drukwerk op kunststofetiketten, kunststofzakken, glaspanelen etc.), excl. drukwerk op textiel	22.22.32.90.30	172	160
Afwerken van boeken en dergelijke artikelen (vouwen, lijmen, snijden, inbinden e.d.)	22.23.10.10	193	208
Afwerken van brochures, tijdschriften, catalogi, reclamemateriaal, prospectussen, enz. (vouwen, lijmen, snijden, inbinden e.d.)	22.23.10.30	275	244
Drukletters, clichés, drukplaten, drukcilinders en dergelijke	22.24.20.00	268	265
Grafische dienstverlening n.e.g., bijv. bladen voor overheadprojectie, layouts, tekeningen, dummies en het bewerken van digitale gegevens (DTP, printen, e.d.)	22.25.10.00	93	115
Reproductie van magneetbanden voor geluid, breedte max. 4 mm	22.31.10.30	86	60
Reproductie van compact discs	22.31.10.70	853	826
Gereproduceerde magneetbanden voor video (breedte meer dan 6,5 mm)	22.32.10.50	x	x
Reproductie van beeldplaten en andere media voor video-toepassing	22.32.10.70	123	121
Reproductie van andere media, met instructies voor automatische gegevensverwerking, excl. magneetbanden; toegangsen identificatiepasjes	22.33.10.70	138	97
<i>Chemische- en farmaceutische producten</i>			
Waterstof	24.11.11.50	157	244
Stikstof	24.11.11.60	69	71
Kleur- en verfstoffen, preparaten en luminoforen (excl. op basis van titaanoxide, of chroom- of cadmiumverbindingen)	24.12.24.70	175	176
Fosforzuur en polyfosforzuren	24.13.14.55	233	x
Cycloalkanen, cycloalkenen en cycloterpenen, excl. cyclohexaan	24.14.12.15	122	121
Benzeen	24.14.12.23	419	808
Butanolen, excl. n-butylalcohol	24.14.22.40	98	x
Esters van azijnzuur, excl. ethyl- en vinylacetaat	24.14.32.19	60	72
Mono-, di-, trichloorazijnzuur, propionzuur, boterzuur, valerianaanzuur en zouten of esters daarvan	24.14.32.20	137	147
Carbonzuren met andere zuurstofhoudende groepen en derivaten daarvan, excl. citroenzuur en derivaten daarvan	24.14.34.75	232	285
Aminoverbindingen met zuurstofhoudende groepen, excl. aminoalcoholen, lysine en glutaminezuur	24.14.42.90	280	280
Verbindingen met pyridine-/ (iso)chinolinering, lactamen (ex 6-hexaanlactam) en heterocyclische verbindingen met N	24.14.52.50	100	186
Cyclische aldehyden, zonder andere zuurstofhoudende groepen	24.14.61.20	97	100
Kamfer, aromatische ketonen, ketonalcoholen, ketonaldehyden, ketonfenolen en ketonen met andere zuurstofhoudende groepen	24.14.62.31	55	23
Aromatische ethers en halogeene-, sulfo-, nitro- en nitrosoderivaten daarvan	24.14.63.25	83	x
Etheralcoholen en halogeene-, sulfo-, nitro- en nitrosoderivaten daarvan, excl. diëthyleenglycol	24.14.63.39	271	325
Naftaleen en mengsels van aromatische koolwaterstoffen	24.14.73.40	340	582
Olie en andere olieproducten, uit de distillatie van steenkoolteer, excl. benzol, toluol, xylol, naftaleen, creosootolie en mengsels van aromaten	24.14.73.67	113	150
Ammoniak, watervrij (100% N)	24.15.10.75	260	458
Meststoffen met stikstof, fosfor en kalium, met meer dan 10 gewichtsperecenten stikstof (100% effectieve stof)	24.15.80.23	230	271
Copolymeren van acrylonitril, butadieen en styreen (ABS), in primaire vormen	24.16.20.70	391	432
Polymeren van styreen, in primaire vormen, excl. polystyreen, SAN en ABS	24.16.20.90	388	387
Polyethyleenglycolen en andere polyetheralcoholen, in primaire vormen	24.16.40.15	815	845
Polyethyleentereftalaat, in primaire vormen	24.16.40.60	302	-
Verzadigde polyesters n.e.g., in primaire vormen	24.16.40.90	593	671
Acrylpolymeren, in primaire vormen, excl. polymethylmethacrylaat	24.16.53.90	449	519
Polyamide -6, -11, -12, -6,6, -6,9, -6,10 of -6,12, in primaire vormen	24.16.54.50	497	x
Schimmelwerende middelen, als Captan, excl. op basis van anorg. midd., dithiocarbamaten, benzimidri-, tri- of diazolen, diazinen, morfolinen (100% actieve stof)	24.20.15.59	58	48
Verf en vernis, op basis van acryl- of vinylpolymeren, in waterige systemen	24.30.11.50	397	427
Verf en vernis, op basis van andere synthetische polymeren dan acryl- of vinylpolymeren, in waterige systemen	24.30.11.70	100	66
Verf en vernis oplossingen van polyesters met max. 50 gew. % oplosmiddel, niet-waterige systemen	24.30.12.29	555	495
Verf en vernis oplossingen van acryl- of vinylpolymeren met meer dan 50 gew. % oplosmiddel, niet-waterige systemen	24.30.12.30	110	115
Verf en vernis oplossingen van acryl- of vinylpolymeren met max. 50 gew. % oplosmiddel, niet-waterige systemen	24.30.12.50	160	67
Verf en vernis oplossingen op basis van synthetische polymeren met meer dan 50 gew.% oplosmiddel, niet-waterige systemen, excl. van acryl- of vinylpolymeren	24.30.12.70	56	49
Verf en vernis oplossingen op basis van synth. polymeren met max. 50 gew.% oplosmiddel, niet-waterige systemen, excl. van acryl- of vinylpolymeren	24.30.12.90	491	536
Bereide pigmenten, opacifieermiddelen en verfstoffen (bijv. voor keramiek)	24.30.21.30	130	92
Stopverf en mastiek (kit)	24.30.22.53	522	628
Niet-voervaste preparaten voor het bestrijken of bepleisteren van metselwerk	24.30.22.60	142	154
Gemengde organische oplosmiddelen en verdunners, excl. op basis van butylacetaat	24.30.22.79	100	106
Drukinkt, excl. zwarte drukinkt	24.30.24.70	431	483
Geneesmiddelen met penicillinen of streptomycinen in afgemeten hoeveelheden, dan wel opgesteld voor de verkoop in het klein	24.42.11.60	159	136
Geneesmiddelen met andere antibiotica dan penicillinen of streptomycinen, in afgemeten hoeveelheden, dan wel opgesteld voor de verkoop in het klein	24.42.11.80	91	86
Geneesmiddelen zonder antibiotica met hormonen uit de bijrijerschor, in afgemeten hoeveelheden, dan wel opgesteld voor de verkoop in het klein	24.42.12.70	x	82
Geneesmiddelen op basis van vitaminen, provitaminen of derivaten hiervan, opgesteld voor de verkoop in het klein	24.42.13.60	80	46
Vaccins voor mensen	24.42.21.40	214	x
Watten, gaas, verband e.d., opgesteld voor de verkoop in het klein	24.42.24.30	71	x
Niet-ionische organische tensioactieve producten, excl. zeep	24.51.20.50	118	x
Tensioactieve bereidingen, opgesteld voor de verkoop in het klein	24.51.32.30	52	57
Was- en reinigingsmiddelen, opgesteld voor de verkoop in het klein	24.51.32.50	403	341
Tensioactieve bereidingen, n.o.v.k.	24.51.32.60	x	x
Was- en reinigingsmiddelen, n.o.v.k.	24.51.32.70	166	159
Preparaten voor het parfumeren van of het neutraliseren van geuren in vertrekken	24.51.41.00	97	80
Poetsmiddelen of pasta's e.d., excl. schoensmeer, boerwas of poetsmiddelen voor carrosserieën, metalen of lederwaren	24.51.43.89	65	69
Schoonheids- en verzorgingsmiddelen, excl. voor het oprakken van lippen en ogen, de verzorging van handen of voeten, poeder voor cosmetisch gebruik	24.52.15.00	113	108
Haarverzorgingsmiddelen, excl. shampoo, lak, preparaten voor het permanent-haargolven of ontkrullen	24.52.17.00	64	75
Geparfumeerde badzouten en andere badpreparaten	24.52.19.70	91	122
Gelatine en derivaten daarvan, excl. lijm van caseïne	24.62.10.30	87	95
Lijm, excl. op basis van caseïne, caseïnaten, albuminen, albuminaten, gelatine, beenderen of zetmeel	24.62.10.95	283	307
Mengsels van reukstoffen voor de voedingsmiddelen- en drankenindustrie	24.63.10.75	594	607
Reageermiddelen van gemengde samenstelling, voor diagnose of laboratorium, incl. geïmpregneerd of bekleed papier	24.66.42.10	105	90
Preparaten voor beitsen van metalen; hulpmiddelen voor solderen en lassen; preparaten voor het bekleden of vullen van elektroden en soldeer- of lasstaafjes	24.66.46.20	63	65
Reactie-initiatoren, -versnellers en katalytische preparaten, n.e.g.	24.66.46.60	383	420

Tabel 14 (vervolg / continued)
Industriële verkopen van de belangrijkste producten
Industrial sales of the most important products

Omschrijving product	PRODCOM code	1999	2000
		<i>mln gld</i>	
<i>Kunststof- en rubberproducten</i>			
Gegoten artikelen van niet-geharde ge vulcaniseerde rubber, excl. voor motorvoertuigen	25.13.73.60	116	140
Stijve buizen en slangen, van polyethyleen	25.21.21.53	150	188
Stijve buizen en slangen, van polyvinylchloride	25.21.21.57	292	406
Niet-stijve buizen en slangen van kunststof, versterkt of op andere wijze gecombineerd met andere stoffen, excl. flexibele met drukweerstand minder dan 27,6 MPa	25.21.22.50	96	106
Hulpstukken voor buizen en slangen, van kunststof	25.21.22.70	310	303
Platen, foliën e.d. van kunststof zonder celstruct., niet versterkt met andere stoffen, van polyethyleen, dikte max. 0,1 mm, niet vezelversterkt	25.21.30.10	496	559
Stroken van polypropyleen, dikte meer dan 0,1 mm, breedte minder dan 5 mm of meer dan 20 mm,	25.21.30.29	57	68
Platen, foliën e.d. van polyurethanen met celstructuur	25.21.41.50	341	316
Platen, foliën e.d. van kunststoffen, met celstructuur, excl. van polystyreen, polyvinylchloride, polyurethanen of geregeneerde cellulose	25.21.41.80	199	208
Platen, foliën e.d. van kunststof zonder celstruct., versterkt of gecombineerd, excl. van polymerisatieproducten door herschikking, condensatie of additie	25.21.42.80	121	124
Vuilniszakken, draagtassen en andere zakken van polyethyleen	25.22.11.00	467	525
Vuilniszakken, draagtassen en andere zakken van kunststof, excl. van polyethyleen	25.22.12.00	81	119
Dozen, bakken, kisten en dergelijke artikelen van kunststof	25.22.13.00	511	530
Flessen, flacons en dergelijke artikelen van kunststof, max. 2 l	25.22.14.50	218	235
Flessen, flacons en dergelijke artikelen van kunststof, meer dan 2 l	25.22.14.70	62	49
Stoppen, deksels en andere sluitingen, van kunststof	25.22.15.27	91	96
Deuren en ramen, deur- en raamkozijnen, drempels voor deuren en vensterbanken, van kunststof	25.23.14.50	284	335
Garnituren, beslag en coating van kunststof, om blijvend te worden bevestigd in of op deuren, vensters, trappen, muren en andere delen voor gebouwen	25.23.15.50	80	86
Uitrustingsstukken van kunststof voor gebouwen, zoals kabelgoten of rawl- en andere pluggen, excl. garnituren en beslag	25.23.15.90	117	94
Geprefabriceerde bouwwerken van kunststof	25.23.20.00	110	82
Tafelkleden, bakjes voor levensmiddelen en ander keuken- en tafelgerei van kunststof	25.24.23.20	197	229
Huishoudelijke en toiletartikelen van kunststof, excl. van geregenereerde cellulose, ook excl. keuken- of tafelgerei	25.24.23.70	192	152
Kantoor- en schoolbenodigdheden van kunststof	25.24.27.00	98	99
Art. van kunststof en van fysisch gewijzigde natuurlijke harsen, niet uit vellen, excl. kleding (toebehoren), beslag voor meubelen, beeldjes, schoolbehoefte	25.24.28.70	829	785
Onderdelen van kunststof voor automobielen, tractors, rijwielen, motorrijwielen en andere voertuigen voor vervoer over land	25.24.90.60	209	225
Onderdelen van kunststof voor optische, fotografische, cinematografische, medische, chirurgische apparaten of voor meet- en precisietoestellen	25.24.90.97	58	54
<i>Glasproducten, minerale bouwmaterialen</i>			
Vuurgepolijst glas, in platen, ongewapend, met reflecterende of absorberende laag, dikte max. 3,5 mm	26.11.12.17	117	171
Geharde glasplaten (veiligheidsglas), excl. voor vervoermiddelen	26.12.12.30	104	126
Opeengekitte glasplaten (veiligheidsglas), excl. voor vervoermiddelen	26.12.12.70	93	110
Meerwandig glas voor isolatiedoeleinden	26.12.13.30	286	315
Bakstenen (niet vuurvast)	26.40.11.10	646	657
Bakstenen (niet vuurvast), sier- en gevelstenen	26.40.11.10.10	572	587
Bouwblokken en stenen van cement, beton, kalk e.d.	26.61.11.30	435	363
Kalkzandsteen (kleinformaten), klinkerkwaliteit	26.61.11.30.10	72	57
Kalkzandsteen (kleinformaten), lijmblokken	26.61.11.30.30	72	73
Kalkzandsteen (kleinformaten), blokken, excl. lijmblokken	26.61.11.30.50	51	49
Kalkzandsteen (kleinformaten), elementen	26.61.11.30.60	144	139
Producten van beton voor woning- en utiliteitsbouw, grond-, weg- en waterbouw en agrar. toepassingen, excl. bouwblokken en stenen van beton	26.61.11.50	997	978
Producten, van beton voor woning- en utiliteitsbouw, excl. dakpannen en hulpstukken	26.61.11.50.20	98	127
Trottoirbanden (incl. bochten en inritbanden) van beton voor straataanleg en grond-, weg- en waterbouw	26.61.11.50.30	91	96
Trottoir- en rijwielpadtegels van beton voor straataanleg en grond-, weg- en waterbouw	26.61.11.50.50	113	91
Straatstenen (incl. bisschopsmutsen en inritstenen) van beton voor straataanleg en grond-, weg- en waterbouw	26.61.11.50.70	397	380
Producten van beton voor grond-, weg- en waterbouw, excl. trottoir- of opsluitbanden, trottoir-, grind-, rijwielpadtegels of straatstenen	26.61.11.50.80	120	109
Geprefabriceerde bouwelementen van beton, zoals heipalen en oplangers, vloer-, wand- en gevelelementen, kolken, putten	26.61.12.00	2 132	2 108
Heipalen en oplangers van beton voor woning- en utiliteitsbouw	26.61.12.00.10	238	235
Bouw- en prefabelementen van beton, voor woning- en utiliteitsbouw, excl. heipalen en oplangers	26.61.12.00.20	460	483
Vloerelementen van beton voor woning- en utiliteitsbouw	26.61.12.00.30	789	809
Wand- en gevelelementen van beton voor woning- en utiliteitsbouw	26.61.12.00.40	327	280
Geprefabriceerde bouwelementen van beton voor straataanleg en grond-, weg- en waterbouw	26.61.12.00.70	79	64
Kolken en putten van beton	26.61.12.00.80	143	142
Buizen van beton of kunststeen	26.61.13.00	115	103
Stortklaar beton, niet vuurvast	26.63.10.00	927	936
Niet-vuurvaste mortel en beton, excl. stortklaar beton	26.64.10.00	147	156
Producten van graniet en niet-bewerkt graniet, ook indien nog niet volledig afgewerkt	26.70.12.60	86	95
Bedekkingsmateriaal van asfalt, bitumen, teer en dergelijke producten, op rollen	26.82.12.53	124	135
Producten van asfalt, bitumen, teer en dergelijke producten, excl. op rollen	26.82.12.90	118	131
Bitumineuze mengsels van natuurlijk asfalt, natuurlijk bitumen, petroleumbitumen, minerale teer, teerpek of koudasfalt	26.82.13.00	171	169
<i>Primaire metalen</i>			
Hulpstukken voor buisleidingen van ijzer of (roestvrij)staal zonder schroefdraad, excl. gegoten producten en flenzen, niet voor stomplassen	27.22.20.50	54	36
Draad van ijzer of niet-gelegeerd staal, bevattende minder dan 0,25 gewicht % koolstof, ook indien bekleed zoals gegalvaniseerd, gecoat e.d.	27.34.11.30	55	57
Ruw aluminium (blokken e.d.) van gelegeerd secundair aluminium	27.42.11.55	244	350
Staven en profielen, incl. holle profielen, van gelegeerd aluminium	27.42.22.50	594	683
Onderdelen voor machines, apparaten en toestellen, van lamellaair gietijzer, excl. voor voertuigen, assen, kussenblokken of aandrijvingselementen	27.51.13.50	62	71
Gegoten onderdelen van lichte non-ferro metalen, excl. voor voertuigen, machines, aandrijvingselementen, kussenblokken of assen	27.53.10.90	208	226
<i>Metaalproducten</i>			
Geprefabriceerde bouwwerken van ijzer of staal, zoals broeikassen, warenhuizen, bedrijfsgebouwen, loodsen, serres, wachthuisjes ofabri's e.d.	28.11.10.30	972	1 002
Geprefabriceerde broeikassen en warenhuizen van ijzer of staal, Venlobouw	28.11.10.30.10	211	215
Geprefabriceerde broeikassen en warenhuizen van ijzer of staal, Breedkappers	28.11.10.30.20	83	77
Geprefabriceerde loodsen, magazijnen, hallen, scholen, hangars, garages, serres en verplaatsbare eenheden (systeem-bouw), van ijzer of staal	28.11.10.30.40	608	627
Geprefabriceerde bouwwerken van aluminium, zoals broeikassen, warenhuizen, bedrijfsgebouwen, loodsen, serres, wachthuisjes ofabri's e.d.	28.11.10.50	276	221

Tabel 14 (vervolg / continued)
Industriële verkopen van de belangrijkste producten
Industrial sales of the most important products

Omschrijving product	PRODCOM code	1999	2000
		<i>mln gld</i>	
Geprefabriceerde broeikassen en warenhuizen van aluminium, Venlobouw	28.11.10.50.10	115	70
Geprefabriceerde broeikassen en warenhuizen van aluminium, Breedkappers	28.11.10.50.20	114	98
Bruggen en brugdelen, van ijzer of van staal	28.11.21.00	165	173
Vakwerkmasten en andere masten, van ijzer of staal, excl. scheepsmasten	28.11.22.00	114	122
Steiger-, bekistings- en stutmateriaal, materiaal voor pijlerondersteuning en galerij-ondersteuning, van ijzer of staal	28.11.23.10	65	55
Waterkeringen, sluisdeuren en andere waterbouwkundige constructiewerken, van ijzer of staal	28.11.23.30	82	63
Constructiewerken hoofd. bestaand uit plaatmat. van ijzer of staal, met isolerende tussenlaag, zoals puien, gevels, plafonds, vloeren of scheidingswanden, excl. waterb.constr.werken	28.11.23.40	406	335
Puilen en gevels hoofdzakelijk bestaand uit plaatmateriaal van ijzer of staal, voorzien van isolerende tussenlaag	28.11.23.40.10	183	128
Scheidingswanden hoofdzakelijk bestaand uit plaatmateriaal van ijzer of staal, voorzien van isolerende tussenlaag	28.11.23.40.20	112	100
Constructiewerken hoofd. bestaand uit plaatmat. van ijzer of staal, zonder isolerende tussenlaag, zoals puien, gevels, plafonds, vloeren of scheidingswanden, excl. waterb.constr.werken	28.11.23.50	335	295
Constructiewerken hoofd. bestaand uit plaatmat. van ijzer of staal, zonder isolerende tussenlaag, excl. puilen, gevels, plafonds, vloeren of scheidingswanden	28.11.23.50.40	285	273
Constructiew. en delen hiervoor, van ijzer of staal, vrijwel geen platen, zoals luchtkanalen, hekwerken, pijp- en transportleidingen, skeletten, spanten, magazijnrekken, e.d., excl. waterb.constr.werken	28.11.23.60	4 210	4 134
Skeletten, spanten, overkappingen, pijlers, kolommen e.d. constructiew. of delen hiervoor voor gebouwen, van ijzer of staal, vrijwel niet bestaand uit platen	28.11.23.60.14	737	645
Balcon-, trappenhuis- en galerijhekken of delen hiervoor, voor gebouwen, van ijzer of staal, vrijwel niet bestaand uit platen	28.11.23.60.16	118	141
Luchtkanalen en delen voor luchtkanalen van gebouwen, van ijzer of staal	28.11.23.60.18	178	154
Constructiewerken en delen hiervoor voor gebouwen, van ijzer en staal, vrijwel geen platen, excl. geprefabr. bouwwerken, deuren, ramen en kozijnen	28.11.23.60.20	416	469
Constructiew. en delen hiervoor voor off-shore install., van ijzer /staal., vrijwel niet van platen, excl. complete hefeilanden, boorschepen, pontons en boeien	28.11.23.60.22	335	421
Constructiewerken en delen hiervoor voor vaartuigen van ijzer of staal, excl. secties of casco's voor vaartuigen	28.11.23.60.24	120	99
Hekwerken en omheiningen e.d. en delen hiervoor, van ijzer of staal, vrijwel niet bestaand uit plaatmateriaal	28.11.23.60.26	168	179
Constructiewerken en delen hiervoor voor de voedings- en genotmiddelenindustrie voor industriële en niet-industriële doeleinden, van ijzer of staal	28.11.23.60.30	48	89
Constructiewerken en delen hiervoor voor aardolie-, raffinage en chemische industrie, vrijwel niet bestaand uit plaatmateriaal, van ijzer of staal	28.11.23.60.32	223	216
Constructiew. en delen, excl. voor de voedings- en genotmidd. of chem. industrie, vrijwel niet bestaand uit plaatmateriaal, van ijzer of staal	28.11.23.60.34	719	616
Pijpleidingen en delen hiervoor (als zodanig geleverd) voor luchtbehandeling en verwarmingsinstallaties, van ijzer of staal	28.11.23.60.40	55	61
Pijpleidingen en delen hiervoor (als zodanig geleverd) voor de voedings- en genotmiddelenindustrie, van ijzer of staal	28.11.23.60.42	121	116
Pijpleidingen en delen hiervoor (als zodanig geleverd) voor aardolie-raffinage en de chemische industrie, van ijzer of staal	28.11.23.60.44	335	220
Pijpleidingen en delen hiervoor (als zodanig geleverd) voor n.e.g. industriële en niet-industriële doeleinden van ijzer en staal	28.11.23.60.46	193	201
Constructiewerken en delen hiervoor n.e.g., van ijzer of staal	28.11.23.60.48	214	267
Constructiewerken en delen hiervoor, van aluminium	28.11.23.70	1 210	1 214
Puilen, gevels en delen hiervoor hoofdzakelijk bestaand uit aluminium plaatmateriaal, voorzien van isolerende tussenlaag	28.11.23.70.16	448	447
Scheidingswanden en delen hiervoor hoofdzakelijk bestaand uit aluminium plaatmateriaal en voorzien van isolerende tussenlaag	28.11.23.70.18	89	73
Puilen, gevels en delen hiervoor hoofdzakelijk uit aluminium plaatmateriaal zonder isolerende tussenlaag	28.11.23.70.24	63	66
Constructiewerken en delen hiervoor voor broeikassen en warenhuizen, van aluminium, excl. schermen	28.11.23.70.34	123	101
Luchtkanalen en delen hiervan voor bouwwerken, van aluminium	28.11.23.70.42	130	118
Constructiewerken en delen hiervoor voor industriële en niet-industriële doeleinden n.e.g., van aluminium	28.11.23.70.52	74	88
Deuren en ramen, alsmede kozijnen daarvoor en drempels, van ijzer of staal	28.12.10.30	362	370
Deuren en luiken voor grote openingen of voor bijzondere afdichting, van ijzer of staal, incl. kozijnen e.d., zoals voor garages, fabrieken of tegen brand	28.12.10.30.10	231	253
Deuren en ramen, alsmede kozijnen daarvoor en drempels, van aluminium	28.12.10.50	503	528
Deuren en luiken voor grote openingen of voor bijzondere afdichting, van aluminium, incl. kozijnen e.d., zoals voor garages, fabrieken of tegen brand	28.12.10.50.10	181	159
Deuren en luiken voor woningen, incl. kozijnen en drempels, van aluminium, zoals binnen- en buitendeuren, excl. garage-deuren	28.12.10.50.30	110	120
Ramen en kozijnen voor ramen, van aluminium, al dan niet met beglazing	28.12.10.50.50	212	248
Kuipen, reservoirs, tanks, inh. > 300 l, niet inh. bekleed of voorzien van warmte-isolerende bekleding, van ijzer/staal, voor vloeistof, excl. vloeibare gassen	28.21.11.30	110	93
Kuipen, reservoirs, tanks, silo's, inh. > 300 l, voor vaste stoffen, van ijzer of staal	28.21.11.50	95	x
Reparatie en onderhoud van tanks, reservoirs en bergingsmiddelen, inh. > 300 l, van metaal	28.21.90.00	116	152
Radiatoren, convectoren, panelen en delen daarvan, van ijzer of staal, excl. voor elektrische verwarming en excl. steunen, afsluiters, buizen e.d.	28.22.11.50	205	214
Radiatoren, convectoren en panelen, van ijzer of staal, excl. voor elektrische verwarming	28.22.11.50.10	196	205
Verwarmingketels voor centrale verwarming, lagedrukstoomketels e.d.	28.22.12.00	805	833
CV-gaswandketels, H.R. (90% BW), minder dan 30 kW	28.22.12.00.10	148	x
Combi-gaswandketels, H.R. (90% BW), minder dan 30 kW	28.22.12.00.34	211	242
Pers-, trek- en stansdelen van staal voor voertuigen voor vervoer over land	28.40.13.10	561	730
Pers-, trek- en stansdelen van staal voor machines, excl. voor voertuigen voor vervoer over land, zuigermotoren of aandrijvings-elementen	28.40.13.30	118	138
Pers-, trek- en stansdelen van staal voor elektrotechnische producten	28.40.13.40	124	139
Pers-, trek- en stansdelen van staal, excl. voor landvoertuigen, machines of elektrotechnische producten	28.40.13.50	589	638
Pers-, trek- en stansdelen van non-ferrometalen	28.40.13.70	158	182
Het verzinken, vertinnen, verkoperen, verloden e.d. van metalen, d.m.v. (thermisch) dompelen	28.51.11.30	172	193
Het verzinken van aangekochte metaalproducten door middel van (thermisch) dompelen	28.51.11.30.11	71	88
Het aanbrengen van metallische lagen door middel van elektro-chemisch verchromen, vernikkelen, incl. hardverchromen, verkoperen, cadmeren e.d.	28.51.11.90	121	126
Het aanbrengen van niet-metallische lagen: lak- en poederspuiten, moffelen, emaileren e.d.	28.51.22.30	345	424
Oppervlaktebewerking van metalen, excl. plasticeren, fosfateren, lakken, anodiseren, harden, metalliseren	28.51.22.90	120	122
Gedraaide, geslepen, gelaste e.d. metaalproducten, zoals delen voor kernreactoren, stoomketels, machines, toestellen of mechanische werktuigen	28.52.10.33	244	265
Gedraaide, geslepen, gelaste e.d. metaalproducten, zoals delen voor auto's, tractors, (motor)rijwielen, trekkers, legervoertuigen, aanhangwagens	28.52.10.35	70	92
Gedraaide, geslepen, gelaste e.d. metaalproducten, zoals delen voor elektrotechnische producten	28.52.10.53	89	107
Gedraaide, geslepen, gelaste e.d. metaalproducten, zoals delen voor optische, fotografische, medische, meet- en regelapparatuur	28.52.10.55	130	161
Gedraaide, geslepen, gelaste e.d. metaalproducten, excl. voor sanitair, machines, voertuigen, luchtvaartuigen, elektrotechniek of precisie-instrumenten	28.52.10.70	118	132
Trekstenen, -matrijzen, pers- of extrusiematrijzen voor metaalbewerking, werkzaam deel niet van diamant	28.62.50.24	55	80
Stamp-, pers- en stansgereedschappen voor metaalbewerking	28.62.50.33	148	150
Cilindersloten voor deuren van gebouwen van onedel metaal, mechanisch of elektrisch	28.63.12.30	x	x
Garnituren, beslag e.d. artikelen voor gebouwen, van onedel metaal	28.63.14.40	92	92
Blikken door solderen/felzen gesloten, inh. minder dan 50 l, voor verpakkingsdoeleinden van ijzer/staal, excl. conservenblikken voor voeding en drank	28.72.11.50	234	x

Tabel 14 (vervolg / continued)
Industriële verkopen van de belangrijkste producten
Industrial sales of the most important products

Omschrijving product	PRODCOM code	1999	2000
		<i>mln gld</i>	
Stoppen voor verpakkingm. van onedel metaal, excl. kroon-/schenkkurken, schroefstoppen, flessencapsules van lood en van alum, diameter >21 mm	28.72.13.70	124	x
Gootstenen en wasbakken van roestvrij staal	28.75.11.10	83	82
Brandkasten van onedel metaal	28.75.21.30	75	63
Draadproducten, uit ijzer of staaldraad, zoals kooien, voliëres en manden uit draad, wildklemmen, strikken, fuiken, matrashaken, vleeshaken	28.75.27.25	54	68
Luchtroosters, dakgoten, bevestigingshaken en andere artikelen voor bouwwerken, van ijzer of staal	28.75.27.37	55	52
Gesmede werken van ijzer of staal, zoals gesmede musketons, hoefijzers, gesmede sluitschakels, gesmede oogsluitingen	28.75.27.43	48	51
Werken van ijzer/staal, zoals zonwering, troggen voor kneden/mengen, looprekken, gereedschapkisten, botaniseertrommels, contactverb. voor optische vezelkabel	28.75.27.49	185	188
Werken van aluminium, zoals kettingen, lijstwerkprofielen, afvoerbuizen, binnen- en buitenzonwering, excl. van gegoten alum. en excl. spijkers, nagels e.d.	28.75.27.55	396	399
Verkeersborden, straatnaamborden, uithangborden e.d. borden, van onedel metaal, excl. borden voorzien van lichtbron	28.75.27.87	116	155
<i>Machines en apparaten</i>			
Het installeren van verbrandingsmotoren en stoom-, damp-, water-, en gasturbines, excl. in luchtvaartuigen, motorvoertuigen en motorrijwielen	29.11.91.00	63	79
Revisie, reparatie en onderhoud van verbrandingsmotoren en turbines, excl. voor luchtvaartuigen, motorvoertuigen en motorrijwielen	29.11.92.00	419	514
Hydraulische systemen, rechtlijnig werkend met hydraulische cilinders	29.12.11.33	276	x
Hydraulische motoren en krachtmachines, rechtlijnig werkend, excl. hydraulische systemen	29.12.11.35	193	183
Elevatoren en pompen voor vloeistoffen, zoals elektromagnetische, injectie-, emulsie- en gasverbrandingspompen, pulsometers, gasbailers en hydr. rammen	29.12.24.80	70	58
Delen van hydraulische motoren, -krachtmachines	29.12.41.50	77	87
Delen van pompen en elevatoren voor vloeistoffen	29.12.42.00	174	203
Delen van lucht- en vacuümpompen, compressoren, ventilatoren en afzuigkappen waarvan de langste horizontale zijde maximaal 120 cm is	29.12.43.00	110	124
Het installeren van hydraulische- en pneumatische motoren en systemen, pompen en compressoren	29.12.91.00	128	138
Revisie, reparatie en onderhoud van hydraulisch- en pneumatische motoren en systemen, pompen en compressoren	29.12.92.00	236	205
Vlinderkleppen	29.13.13.75	174	158
Kranen, excl. sanitaire, voor C.V., regel-, schuif-, klep- en kogelafsluiters, plugkranen, vlinderkleppen of membraanafsluiters	29.13.13.80	110	99
Tandwielkasten en andere mechanische overbrengingsmechanismen voor het aanpassen van de snelheid	29.14.24.50	81	78
Delen van drijfwerkassen, getande overbrengingen, vliegwielen, koppelingen, tandwielkasten e.d., zoals kettingraden, tandwielen	29.14.33.50	61	90
Branders voor vaste brandstoffen of gas, incl. voor brandstofmengsels	29.21.11.50	66	72
Kranen, hijsmachines en -toestellen ontworpen voor montage op een wegvoertuig (hoog en laagwerkers)	29.22.14.60	201	204
Kranen, hijsmachines en -toestellen, zoals containerkranen, excl. loop-, bok-, toren-, portaalcranes, hoog- en laagwerkers (op wegvoertuig)	29.22.14.70	75	54
Elektrisch aangedreven personen- en goederenliften, incl. bakkenliften	29.22.16.30	328	375
Goederenliften, incl. bakkenliften, elektrisch aangedreven	29.22.16.30.10	86	79
Personenliften, elektrisch aangedreven	29.22.16.30.50	242	295
Niet elektrische aangedreven (personen en goederen) liften, incl. bakkenliften	29.22.16.50	45	35
Continu werkende transportinrichtingen met banden voor stort- en stukgoederen, excl. pneumatisch werkend of speciaal ontworpen voor ondergronds gebruik	29.22.17.70	268	254
Continu werkende transportinrichtingen met rollenbanen/castors, excl. pneumatisch werkend of speciaal ontworpen voor ondergronds gebruik	29.22.17.93	108	81
Continu werkende transportinrichtingen, excl. met bakken, banden en rollenbanen/castors of pneumatisch werkend of speciaal ontworpen voor ondergronds gebruik	29.22.17.95	252	209
Hef-, hijs-, laad- en losmachines en -toestellen, incl. laadtoestellen voor hoogovens en manipulators voor smeedinrichtingen	29.22.18.70	507	480
Delen van hefwerktuigen, heftrucks en transportwagentjes met hef en hanteerinrichting, transport-, laad- en losinrichtingen of toestellen	29.22.19.30	262	252
(Grijp)emmers, bakken, schoppen, grijpers en tangen van kranen voor hefportalen, portaalwagens, grondbehandeling-, mineralen- en ertsenningsmachines	29.22.20.00	78	63
Revisie, reparatie en onderhoud van hef-, hijs- en transportwerktuigen (incl. goederen- en personenliften)	29.22.92.00	488	520
Warmtewisselaars	29.23.11.30	177	171
Machines en apparaten voor airconditioning, met koeltechnische inrichting	29.23.12.50	211	224
Machines/systemen voor de koel- en vriestechiek, excl. compressiemachines/-systemen w.v. de condensor bestaat uit een warmtewisselaar en absorbtie warmtepomp	29.23.13.90	120	88
Toestellen voor het filteren of zuiveren van lucht	29.23.14.10	162	179
Axiale ventilatoren, vermogen meer dan 125 Watt	29.23.20.30	61	74
Centrifugale ventilatoren, vermogen meer dan 125 Watt	29.23.20.50	84	73
Delen voor machines en apparaten voor de industriële koeltechniek en klimaatregeling, excl. voor airconditioning, koelmeubelen, warmtepompen, verdampers e.d.	29.23.30.90	70	52
Het installeren van machines en apparaten voor de industriële koeltechniek en klimaatregeling	29.23.91.00	452	440
Revisie, reparatie en onderhoud van machines en apparaten voor de industriële koeltechniek en klimaatregeling	29.23.92.00	202	239
Toestellen voor het filteren of zuiveren van water	29.24.12.30	319	331
Machines voor het vullen, sluiten, capsulieren of etiketteren van verpakkingen en het persen van koolzuur in drank	29.24.21.50	91	105
Verpakkingmachines, excl. voor het vullen, sluiten, capsulieren of etiketteren van verpakkingen en het persen van koolzuur in dranken	29.24.21.70	410	412
Thermische apparaten, inrichtingen en systemen voor de industrie	29.24.40.70	276	364
Onderdelen voor filters en toestellen voor het filteren of zuiveren van vloeistoffen, lucht en andere gassen	29.24.52.50	108	94
Onderdelen voor machines en toestellen van metaal, excl. elektrische of voorzien van elektrische onderdelen n.e.g.	29.24.54.00	755	864
Onderdelen voor afwas- en reinigings-, droog-, vul-, sluit-, capsuleer-, etiketteer- of verpakkingmachines, of van toestellen voor koolzuurinjectie in drank	29.24.70.00	60	71
Machines voor het strooien of verspreiden van mineralen of chemische meststoffen	29.32.14.30	86	x
Machines voor land-, tuin- of bosbouw, excl. ploegen, eggen, cultivators, zaai-, plant- of pootmachines en meststoffenverspreiders	29.32.15.00	94	105
Maaimachines, incl. maaibalken, voor bevestiging op of achter een tractor, met horizontaal draaiende snij-inrichting, excl. voor gazons, parken en sportvelden	29.32.31.53	92	83
Landbouw-aanhangwagens en -opleggers, eventueel zelfadend of -lossend, excl. stalmestverspreiders	29.32.50.50	103	-
Machines voor het reinigen of sorteren van eieren, vruchten of andere landbouwproducten	29.32.61.00	247	209
Machines voor het bereiden van veevoeder	29.32.63.36	100	112
Machines en toestellen voor de land-, bosbouw en bijenteelt, excl. voor veevoederbereiding, pluimveeteelt en automatische drinkbakken	29.32.65.50	122	134
Onderdelen voor oogst-, dorst-, pers-, maai-, reiniging- en sorteermachines	29.32.70.50	119	129
Onderdelen voor machines en toestellen voor de land-/tuin-/bosbouw en bijenteelt, excl. voor pluimveeteelt, broedmachines en kunstmoeders	29.32.70.70	66	68
Onderdelen voor bulldozers, schrapers, walsen, hijskranen, takelwagens, heimachines, sneeuwruimers, kolenploegen, machines voor grond, mineralen, erts e.d.	29.52.61.50	181	200
Percolators en overige apparaten voor bereiding van koffie en warme dranken, excl. voor huishoudelijk gebruik	29.53.15.73	51	50
Apparaten voor het koken, bakken of opwarmen van spijzen, excl. voor huishoudelijk gebruik	29.53.15.75	114	225

Tabel 14 (vervolg / continued)
Industriële verkopen van de belangrijkste producten
Industrial sales of the most important products

Omschrijving product	PRODCOM code	1999	2000
<i>mln gld</i>			
Machines en toestellen voor het industrieel vervaardigen van deegwaren	29.53.16.15	134	x
Machines en toestellen voor het industrieel bewerken of verwerken van vlees	29.53.16.50	389	352
Machines en toestellen voor de industriële bereiding van vruchten of groenten	29.53.16.60	120	127
Machines voor de industriële behandeling of bereiding van koffie, thee, dranken en voedingsmiddelen, excl. brouwerijen	29.53.16.70	138	133
Onderdelen voor machines en toestellen voor de voedingsmiddelen- en drankenindustrie, brood- en banketbakkerijen, excl. voor bewerking van vetten en oliën	29.53.22.50	267	252
Het installeren van machines voor de productie van voedings- en genotmiddelen	29.53.91.00	59	57
Revisie, reparatie en onderhoud van machines voor de productie van voedings- en genotmiddelen	29.53.92.00	75	73
'Inkjet'-drukmachines en andere machines en toestellen voor het (op)drukken, excl. offset-, hoog-, diep-, of flexografiedruk-machines	29.56.14.90	60	94
Onderdelen voor drukk machines en -toestellen	29.56.15.70	194	x
Mach./toest. voor bewerken van rubber/kunststof, excl.giet-,vormmach., mach. voor maken van binnenbanden/prod. met spons-/celstructuur, vormen van luchtbanden	29.56.23.85	71	x
Vormen (matrijzen) voor het spuit- of persgieten van rubber of kunststof	29.56.24.70	164	189
Machines voor het mengen, kneden, breken, malen, ziften, homogeniseren, emulgeren of roeren, excl. robots	29.56.25.65	157	145
(Montage)mach., mech. toest., zoals voor verfrissen lucht via verdampen, prod.van diverse soorten schakelingen, systemen voor openen van garagedeuren e.d.	29.56.25.90	3 201	x
Revisie, reparatie en onderhoud van speciaal machines, -apparaten en -werktuigen voor specifieke industriële activiteiten	29.56.92.00	256	296
Elektrische heetwatertoestellen, excl. geisers en dompelaars	29.71.25.50	98	90
Kachels, barbecues e.d. voor gas of combinatie gas met andere brandstof, van ijzer of staal, voor huishoudelijk gebruik, met afvoer verbrandingsgassen	29.72.12.33	51	50
Luchtverhitters en/of luchtverspreiders voorzien van ventilator of blaasinrichting met motor, excl. met elektrische warmte-bron	29.72.13.00	159	145
<i>Elektrische machines en apparaten</i>			
Generatoraggregaten met zuigermotor met zelfontsteking, 75 kVA < vermogen ≤ 375 kVA	31.10.31.30	51	51
Reparatie en onderhoud van elektromotoren en elektrische generatoren en transformatoren	31.10.92.00	98	109
Schakelaars, spanning max. 1 kV, excl. vermogensschakelaars	31.20.25.00	333	441
Borden, (installatie)panelen, schakelkasten, verdelers, meterbevestigingsplaten, voor elektrische bediening/verdeling van elektrische stroom, spanning max. 1 kV	31.20.31.70	446	577
Installatie van elektrische schakel- en verdeelinrichtingen	31.20.91.00	149	99
Coaxiaalkabel en andere coaxiale geleiders van elektriciteit, data- en besturingskabels	31.30.12.00	112	121
Draad en kabel voor telecommunicatie, spanning max. 80 V	31.30.13.30	161	199
Draad en kabel, spanning max. 80 V, excl. voor telecommunicatie	31.30.13.50	53	58
Draad en kabel, 80 V < spanning ≤ 1kV	31.30.13.70	443	520
Draad en kabel, spanning meer dan 1 kV	31.30.14.00	158	141
Optische vezelkabel voor datatransmissie	31.30.15.00	234	259
Lichtreclames, verlichte aanwijzingsborden e.d. artikelen	31.50.24.00	200	200
Luchters en andere elektrische plafond- en wandlampen voor huishoudelijk gebruik	31.50.25.30	235	228
Elektrische toestellen voor buitenverlichting, openbare wegen, andere openbare plaatsen, bakenlichten voor zee-, binnen- of luchtvaart e.d.	31.50.34.30	58	x
Elektrische signaal-, veiligheids-, controle- en bedieningstoestellen, voor verkeers- en waterwegen, havens en luchthavens, parkeerterreinen e.d.	31.62.11.30	98	x
Installatie van elektrische benodigdheden, excl. voor signaalapparatuur, motoren, voertuigen en elektronische componenten	31.62.91.00	69	49
<i>Audio-, video- en telecommunicatie apparatuur</i>			
Gedrukte meervoudige schakelingen met enkel stroomvoerende elementen en contacten	32.10.30.50	295	437
Stijve en flexibel gedrukte schakelingen bestaande uit geleidende elementen en contacten	32.10.30.70	101	141
Elektronische geïntegreerde schakelingen en micro-assemblages, excl. monolithische of hybride geïntegreerde schakelingen	32.10.60.99	93	102
Delen voor elektronische geïntegreerde schakelingen en micro-assemblages	32.10.73.70	84	103
Schakelapparaten voor telefonie of telegrafie	32.20.20.40	106	89
<i>Medische apparaten en orthopedische artikelen; optische instrumenten</i>			
Instr., app. en toest. voor medisch gebruik, zoals app. voor zenuwprrikkeling, elektr. defibrillatoren, afzuigpompen of intra-uterine anticonceptiemiddelen	33.10.15.79	201	267
Orthoped. en prothese artikelen/toest. voor behandeling van botbreuken en voor verhelpen/verlichten van gebreken/kwalen	33.10.17.39	127	134
Orthopedische en prothese artikelen en toestellen voor het verhelpen of verlichten van gebreken of kwalen (medische bandages e.d.)	33.10.17.39.20	127	x
Tandprothesen en orthodontische artikelen, excl. kunststanden	33.10.17.59	156	161
Meubelen voor medisch gebruik en delen daarvoor, excl. tandarts-, kappers- en dergelijke stoelen	33.10.20.50	60	64
Elektronische doorstromingsmeters	33.20.52.35	210	266
Installatie van meet-, regel-, controle- en besturingsapparatuur, excl. voor bewaking of besturing van industriële processen	33.20.91.00	224	262
Reparatie en onderhoud van meet-, regel-, controle- en besturingsapparatuur, excl. voor bewaking of besturing van industriële processen	33.20.92.00	65	45
Ontwerpen en assembleren van meet-, regel-, controle- en besturingsapparatuur voor industriële procesbesturing	33.30.10.00	321	394
Brillenglazen, afgewerkt aan beide zijden, voor verbetering van gezichtsstoornissen, excl. unifocale	33.40.11.59	118	114
<i>Auto's en onderdelen voor auto's; aanhangwagens en opleggers</i>			
Zuigermotoren met zelfontsteking voor automobielen, tractors, motorrijwielen en andere voertuigen voor vervoer over land	34.10.13.00	78	68
Reinigings-, röntgen-, bibliotheek-, werkplaats-, winkelauto's e.d. auto's	34.10.54.90	136	x
Carrosserieën incl. cabines voor auto's en andere motorvoertuigen, voor personenvervoer > 10 personen, incl. bestuurder	34.20.10.30	282	229
Carrosserieën incl. cabines voor auto's en andere motorvoert., excl. voor personenvervoer voor minder dan 10 personen	34.20.10.50	409	363
Containers en dergelijke laadkisten, incl. tankcontainers, ingericht en uitgerust voor het vervoer met ongeacht welk vervoermiddel	34.20.21.00	116	88
Caravans, toelaatbaar gewicht meer dan 750 kg tot max. 3500 kg	34.20.22.95	61	76
Aanhangwagens en opleggers voor goederenvervoer	34.20.23.00	760	783
Carrosserieën voor aanhangwagens, opleggers e.d.	34.20.30.50	76	81
Delen van aanhangwagens, opleggers e.d., excl. chassis, carrosserieën en assen	34.20.30.90	59	76
Delen voor zuigermotoren met vonkontsteking, excl. voor luchtvaartuigmotoren	34.30.11.00	120	159
Knaldempers en uitlaatpijpen	34.30.20.63	198	195
Delen en toebehoren voor tractors, automobielen en andere voert., zoals brandstoftanks, klimaatregelininstallaties en delen voor transmissie of ophanging	34.30.20.70	869	823
Delen en toebehoren voor carrosserieën en cabines, excl. veiligheidsgordels	34.30.30.90	390	447
<i>Overige transportmiddelen, exclusief auto's, aanhangers en opleggers</i>			
Nieuwbouw van tankschepen voor de binnenvaart	35.11.22.90	47	50
Nieuwbouw van zeegeande algemene ladingsschepen, groter dan 100 GT	35.11.24.30	926	1 050
Nieuwbouw van schepen, zoals laboratorium-, weer-, hospitaalschepen, loods-, reddingsboten e.d., zeegeand, excl. roeiboten	35.11.33.93	65	x

Tabel 14 (slot / end)
Industriële verkopen van de belangrijkste producten
Industrial sales of the most important products

Omschrijving product	PRODCOM code	1999	2000
		<i>mln gld</i>	
Reparatie, onderhoud en sloopwerkzaamheden aan binnenvaart- en zeevarende schepen en ander drijvend materieel, excl. sport- en recreatievaartuigen	35.11.91.00	1 019	887
Reparatie en onderhoud van binnenvaart- en zeevarende schepen en ander drijvend materieel, excl. sloopwerkzaamheden, excl. voor sport- en recreatievaartuigen	35.11.91.00.10	929	816
Sloopwerkzaamheden aan binnenvaart- en zeevarende schepen en ander drijvend materieel, excl. sport- en recreatievaartuigen	35.11.91.00.20	90	71
Verbouw van binnenvaart- en zeevarende schepen, baggermolens en ander drijvend materieel, excl. sport- en recreatievaartuigen	35.11.92.00	102	54
Zeilschepen en -jachten ook indien met hulpmotor, zeevarend, lengte 12 m of meer	35.12.11.30	133	210
Motorboten en -jachten, zeevarend, excl. met buitenboordmotor	35.12.13.30	454	297
Delen van rollend spoor- en tramwagematerieel	35.20.40.30	x	x
Delen voor luchtvaartuigen met en zonder voortbewegingsmechanisme e.a. vlieg- en ruimtevaartuigen, excl. propellers, rotors en landingsgestellen	35.30.50.90	568	533
Reparatie en onderhoud van luchtvaartuigen en motoren voor luchtvaartuigen	35.30.91.00	179	244
Fietsen met kogellagers, zonder hulpmotor, incl. bakfietsen	35.42.10.50	745	942
Fietsen met kogellagers; atb, atb 'kaal', stad/citybike	35.42.10.50.10	59	72
Fietsen met kogellagers; trekking/rondeur	35.42.10.50.20	206	x
Toerfietsen met kogellagers zonder hulpmotor	35.42.10.50.30	288	338
Sportfietsen met kogellagers	35.42.10.50.40	51	68
Delen voor fietsen, excl. frames, vorken, velgen, spaken, (rem)naven, remmen, zadels, pedalen, pedaalaandrijvingen, sturen, bagagedragers of derailleurs	35.42.20.19	39	42
Transportmiddelen zonder eigen beweegkracht zoals krui-, bagage-, hand-, transportwagens en voertuigen getrokken door dieren, excl. intern transportwagens	35.50.10.00	116	72
<i>Meubels, sportartikelen, muziekinstrumenten, speelgoed</i>			
Zitmeubelen met metalen onderstel, opgevuld	36.11.11.70	182	204
Zitmeubelen met metalen onderstel, opgevuld, voor kantoren	36.11.11.70.10	118	114
Zitmeubelen met metalen onderstel, voor o.a. woonkamergebruik, kantoor, tuin en terras, excl. opgevuld	36.11.11.90	92	132
Zitmeubelen met houten romp of geheel van hout, opgevuld	36.11.12.50	532	510
Fauteuils (afzonderlijk verkocht) met houten romp of geheel van hout, opgevuld, excl. speciale fauteuils en fauteuils voor kantoren	36.11.12.50.30	127	131
Banken (afzonderlijk verkocht) met houten romp of geheel van hout, opgevuld, excl. speciale banken en banken voor kantoren	36.11.12.50.40	174	167
Bankstellen (als zodanig verkocht) met houten romp of geheel van hout, opgevuld, excl. speciale bankstellen en bankstellen voor kantoren	36.11.12.50.50	132	122
Zitmeubelen met kunststof onderstel of geheel van kunststof	36.11.13.00	126	133
Bureaus (compleet, incl. ladeblok) met metalen onderstel of geheel van metaal, hoogte max. 80 cm	36.12.11.30	258	284
Kantoormeubilair, met metalen onderstel of geheel van metaal, hoogte max. 80 cm, excl. bureaus	36.12.11.50	142	144
Kantoormeubelen met metalen onderstel of geheel van metaal en hoogte meer dan 80 cm, deurkasten, rolluikkasten en kasten met kleppen	36.12.11.73	156	156
Kantoormeubilair met metalen onderstel of geheel van metaal en hoogte meer dan 80 cm, excl. deur-, rolluik-, lade-, kaartkasten en kasten met kleppen	36.12.11.90	83	110
Meubels en interieurs met houten onderstel of volledig van hout en betimmeringen van hout, voor bedrijven, cafe's, winkels, schepen e.d.	36.12.13.00	749	748
Meubels en interieurs met houten onderstel of volledig van hout voor café- en winkelbetimmering	36.12.13.00.10	449	451
Meubels en interieurs met houten onderstel of volledig van hout voor betimmering bedrijfsinterieurs, excl. voor cafe's, winkels en schepen	36.12.13.00.20	171	160
Meubels en interieurs met houten onderstel of volledig van hout voor scheepsbetimmering	36.12.13.00.30	130	136
Keukenelementen met houten onderstel of volledig van hout	36.13.10.50	472	531
Keukenmeubelen met houten onderstel of volledig van hout, excl. keukenelementen	36.13.10.90	61	58
Meubelen met metalen onderstel of volledig van metaal, excl. zitmeubelen, kantoormeubelen e.d.	36.14.11.00	521	443
Winkelmeubelen w.o. toonbanken, kledingrekken, kledingstellingen e.d., met metalen onderstel of volledig van metaal	36.14.11.00.10	163	157
Schoolmeubelen w.o. schoolbanken, lessenaars, ezels voor schoolborden e.d., met metalen onderstel of volledig van metaal	36.14.11.00.15	88	80
Bedrijfsmeubelen w.o. gereedschaps-, laboratorium- en kleerkasten, laboratoriumtafels, magazijnrekken e.d. met metalen onderstel of volledig van metaal	36.14.11.00.20	108	114
Meubelen, zoals serveertafels, kinderboxen, (haard) schermen, paraplustandaards e.d., met metalen onderstel of volledig van metaal	36.14.11.00.90	x	x
Slaapkamermeubelen met houten onderstel of volledig van hout	36.14.12.30	155	153
Slaapkamerbedden met houten onderstel of volledig van hout	36.14.12.30.10	76	61
Woonkamermeubelen met houten onderstel of volledig van hout, zoals tafels, bergmeubelen en kleinmeubelen	36.14.12.50	251	240
Salontafels met houten onderstel of volledig van hout	36.14.12.50.10	47	45
Woonkamertafels met houten onderstel of volledig van hout	36.14.12.50.20	63	64
Bergmeubelen voor in de woonkamer, met houten onderstel of volledig van hout	36.14.12.50.30	105	90
Meubelen met kunststof onderstel of volledig van kunststof, excl. zitmeubels	36.14.14.30	102	121
Delen voor meubelen van hout, excl. voor zitmeubelen	36.14.15.50	193	104
Springbakken, spiraalmatrassen en andere bedbodems	36.15.11.00	119	130
Matrassen met binnenvering	36.15.12.70	122	131
Artikelen voor sport- en openluchtspelen, excl. voor water- en hengelsport, ski's, ijschaatsen, golf, ballen, rackets, tafeltennis, gymnastiek of atletiek	36.40.14.90	x	x

Tabel 15

Investerings in de industrie in 1999 in prijzen 1999, verdeeld naar afdeling volgens sbi'93 en activasoort

Investments in the industry in 1999 in prices of 1999, subdivided by section and sort of assets

SBI	Afdeling	Totaal	Grond en terreinen	Bedrijfsruimten	Grond-, water-, wegebouwkundige werken	Externe vervoermiddelen	Interne transportmiddelen	Computers	Overige machines en installaties	Overige kapitaalgoederen
<i>mln gld</i>										
15-37	Totaal industrie	18 965	313	3 203	169	1 092	304	1 381	11 439	1 064
15-16	Voedingsmid., dranken en tabak	3 374	44	531	14	218	68	144	2 043	312
17	Textielindustrie	338	5	63	1	19	6	17	215	12
18	Kleding- en bontindustrie	48	0	7	0	12	1	7	15	5
19	Leer-, lederw.- en schoenindustrie	26	0	2	0	3	0	4	11	6
20	Hout-, kurk-, riet ind. (excl. meub.)	305	13	60	1	31	8	13	157	23
21	Papier- en karton(waren)ind.	760	6	79	9	15	14	59	557	21
22	Uitgeverijen, drukkerijen, repro.	1 453	26	194	0	107	12	259	768	86
23	Aardolie-, steenkoolverw. ind.	272	-	25	9	6	2	12	209	9
24	Chemische industrie	4 283	36	627	89	68	30	192	3 090	152
25	Rubber- en kunststofverw. ind.	746	6	133	5	32	12	44	463	51
26	Glas-, aardew.-, cement-, kalkind.	834	18	120	11	76	35	50	485	38
27	Basismetalaalindustrie	571	0	116	2	16	23	18	377	18
28	Metaalproductenindustrie	1 415	33	269	4	116	21	110	783	80
29	Machine- en apparatenindustrie	1 140	25	197	4	107	12	145	576	73
30	Kantoormach.- en computerindustrie	110	1	30	0	6	1	17	49	7
31-33	Elektr. medische en optische app.	1 573	15	274	3	119	19	153	927	64
34-35	Transportmiddelenindustrie	733	28	208	11	42	20	63	317	45
36	Meubel- en ov. industrie n.e.g.	850	46	250	4	84	16	76	321	54
3663.1	waaronder Sociale werkvoorziening	229	8	65	3	21	5	28	82	17
37	Vorbereiding tot recycling	134	11	17	1	16	4	-	76	8

Tabel 16
Investerings in de industrie in 1999 in prijzen 1999, verdeeld naar afdeling volgens sbi'93 en naar landsdelen en provincies
Investments in the industry in 1999 in prices of 1999, subdivided by section and by region and provinces

SBI	Afdeling	Totaal	Noord	Oost	West	Zuid	Gronin- gen	Fries- land
<i>mln gld</i>								
15-37	Totaal industrie	18 965	1 714	3 722	7 017	6 512	645	592
15-16	Voedingsmid., dranken en tabak	3 374	396	673	1 322	983	164	161
17	Textielindustrie	338	14	154	36	134	1	x
18	Kleding- en bontindustrie	48	2	13	14	19	0	x
19	Leer-, lederw.- en schoenindustrie	26	0	5	2	19	0	0
20	Hout-, kurk-, riet ind. (excl. meub.)	305	35	103	91	76	9	20
21	Papier- en karton(waren)ind.	760	151	227	141	242	128	x
22	Uitgeverijen, drukkerijen, repro.	1 453	111	295	719	327	39	x
23	Aardolie-, steenkoolverw. ind.	272	2	x	x	13	x	x
24	Chemische industrie	4 283	245	242	x	x	x	x
25	Rubber- en kunststofverw. ind.	746	59	216	x	x	18	28
26	Glas-, aardew.-, cement-, kalkind.	834	85	164	236	349	29	30
27	Basismetalaalindustrie	571	x	x	233	244	x	x
28	Metaalproductenindustrie	1 415	x	x	451	456	x	x
29	Machine- en apparatenindustrie	1 140	78	268	301	493	18	28
30	Kantoormach.- en computerindustrie	110	x	x	x	x	x	x
31-33	Elektr. medische en optische app.	1 573	x	x	x	x	x	x
34-35	Transportmiddelenindustrie	733	x	x	218	367	12	x
36	Meubel- en ov. industrie n.e.g.	850	91	234	259	266	x	x
3663.1	waaronder Sociale werkvoorziening	229	24	x	x	70	x	x
37	Voorbereiding tot recycling	134	8	45	38	43	x	x

Tabel 17
Desinvesteringen in de industrie in 1999 in prijzen 1999, verdeeld naar afdeling en activasoort
Disinvestments in the industry in 1999 in prices of 1999, subdivided by section and sort of assets

SBI	Afdeling	Totaal	Grond en terreinen	Bedrijfs- ruimten	Grond-, water-, wegen- bouw- kundige werken	Externe vervoer- middelen	Interne transport- middelen	Computers	Overige machines en installaties	Overige kapitaal- goederen
<i>mln gld</i>										
15-36 ¹⁾	Totaal industrie	10 430	204	1 547	154	796	204	323	6 702	500
15-16	Voedingsmid., dranken en tabak	2 057	34	351	7	210	39	35	1 131	249
17	Textielindustrie	96	0	3	-	17	4	2	66	4
18	Kleding- en bontindustrie	13	-	-	-	11	0	1	1	-
19	Leer-, lederw.- en schoenindustrie	17	-	0	-	3	2	0	11	0
20	Hout-, kurk-, riet ind. (excl. meub.)	51	3	5	0	21	14	2	4	1
21	Papier- en karton(waren)ind.	348	6	6	1	8	22	9	289	5
22	Uitgeverijen, drukkerijen, repro.	793	0	96	5	74	5	84	498	31
23	Aardolie-, steenkoolverw. ind.	542	0	19	10	7	0	5	495	6
24	Chemische industrie	2 332	6	252	54	48	12	33	1 873	52
25	Rubber- en kunststofverw. ind.	240	8	10	3	20	14	9	170	7
26	Glas-, aardew.-, cement-, kalkind.	282	21	18	4	58	14	11	145	11
27	Basismetalaalindustrie	684	0	95	53	8	14	3	507	3
28	Metaalproductenindustrie	517	61	118	6	47	25	22	212	26
29	Machine- en apparatenindustrie	391	6	47	0	74	5	26	219	13
30	Kantoormach.- en computerindustrie	41	-	9	-	4	4	1	21	3
31-33	Elektr. medische en optische app.	1 516	49	436	9	91	16	48	828	40
34-35	Transportmiddelenindustrie	338	8	76	1	19	11	27	163	32
36 ¹⁾	Meubel- en ov. industrie n.e.g.	172	0	6	0	75	4	5	68	15

¹⁾ Van de bedrijven in de activiteiten 'Voorbereiding tot recycling' en 'Sociale werkvoorziening' zijn geen uitkomsten beschikbaar over de desinvesteringen. De totalen bij 'Industrie' en 'Meubel- en overige industrie' zijn dus exclusief deze gegevens.

	Drente	Over- ijssel	Flevo- land	Gelder- land	Utrecht	Noord Holland	Zuid Holland	Zeeland	Noord Brabant	Limburg
477	1 349	180	2 192	824	1 800	3 834	559	4 352	2 160	
70	220	47	406	245	387	562	128	823	160	
x	115	x	x	6	17	11	2	115	19	
x	7	x	x	1	8	5	1	16	3	
0	x	x	4	0	1	1	0	18	0	
5	38	6	60	11	31	42	7	58	18	
x	26	1	200	28	65	x	x	123	119	
x	85	16	194	136	339	x	x	220	107	
x	x	—	—	x	15	191	x	x	x	
x	x	x	125	x	203	x	x	x	730	
13	123	7	86	15	x	x	4	x	122	
25	44	x	x	33	x	x	18	145	204	
1	7	x	x	6	x	x	x	x	x	
39	167	x	x	92	x	x	x	x	x	
32	108	17	143	46	95	141	18	436	57	
x	1	x	x	5	3	x	0	11	x	
x	x	x	x	47	76	x	x	x	x	
19	30	12	x	14	47	144	13	x	x	
x	x	x	x	x	x	114	x	x	x	
x	x	x	x	x	18	x	x	44	26	
x	x	x	x	x	x	9	x	33	11	

Tabel 18
Desinvesteringen in de industrie¹⁾ in 1999 in prijzen 1999, verdeeld naar soort²⁾ en jaargangklasse (bedrijven met 100 of meer werknemers)
Disinvestments in the industry in 1999 in prices of 1999, subdivided by sort and age (activity units with 100 and more employees)

	Jaarklasse									
	voor 1960	1960– 1964	1965– 1969	1970– 1974	1975– 1979	1980– 1984	1985– 1989	1990– 1994	1995– 1999	
	%									
Bedrijfsruimten	14	25	11	14	7	9	8	8	4	
Grond-, water- en wegebouwkundige werken	44	3	18	5	13	6	6	3	3	
Vervoermiddelen voor extern transport	0	0	0	0	0	7	9	22	61	
Middelen voor intern transport	1	3	3	7	9	10	23	32	14	
Computers	0	0	0	0	0	1	10	52	38	
Overige machines, apparaten en installaties	5	4	9	25	7	11	12	19	8	
Overige kapitaalgoederen	4	3	3	4	6	6	33	35	7	

¹⁾ exclusief sbi'93 366310: Sociale werkplaatsen.

²⁾ exclusief grond en terreinen waaraan per definitie geen jaargang kan worden toegekend.

Tabel 19

Waarde van de kapitaalgoederenvoorraad per 31 december 1999, verdeeld naar afdeling volgens sbi'93 en activasoort
 Value of the stock of capital goods at the end of december 1999, subdivided in sections and sort of assets

SBI	Afdeling	Totaal	Grond en terreinen	Bedrijfsruimten	Grond-, water-, wegen bouw- kundige werken	Externe vervoer- middelen	Interne transport- middelen	Computers	Overige machines en installaties	Overige kapitaal- goederen
<i>mln gld</i>										
15-36 ¹⁾	Totaal industrie	474 747	24 400	140 048	13 551	5 189	13 250	7 332	252 777	18 201
15-16	Voedingsmid., dranken en tabak	91 586	6 240	30 567	1 629	1 467	2 865	955	41 992	5 869
17	Textielindustrie	7 490	328	2 511	32	94	115	105	4 099	205
18	Kleding- en bontindustrie	2 265	119	1 138	9	48	52	61	736	102
19	Leer-, lederw.- en schoenindustrie	880	91	329	3	10	17	20	354	56
20	Hout-, kurk-, riet ind. (excl. meub.)	5 806	476	2 250	127	118	344	70	2 267	152
21	Papier- en karton(waren)ind.	19 405	686	5 366	182	74	455	208	12 138	296
22	Uitgeverijen, drukkerijen, repro.	28 171	481	11 049	77	412	580	1 006	13 952	614
23	Aardolie-, steenkoolverw. ind.	34 593	1 314	2 816	3 968	54	122	134	23 752	2 431
24	Chemische industrie	94 737	3 299	18 676	2 915	412	1 254	867	64 442	2 871
25	Rubber- en kunststofverw. ind.	18 022	789	4 779	267	173	464	268	10 554	728
26	Glas-, aardew.-, cement-, kalkind.	22 394	3 012	6 147	593	352	1 129	243	10 396	521
27	Basismetalaalindustrie	29 438	1 551	7 417	994	58	1 912	227	17 054	226
28	Metaalproductenindustrie	33 545	2 149	12 318	602	583	1 516	696	14 432	1 249
29	Machine- en apparatenindustrie	20 389	904	8 354	167	545	497	1 048	8 015	860
30	Kantoormach.- en computerindustrie	3 060	73	1 387	37	10	51	107	1 257	138
31-33	Elektr. medische en optische app.	28 986	978	12 363	327	319	448	732	13 089	730
34-35	Transportmiddelenindustrie	21 522	1 332	7 614	1 514	182	1 134	300	8 675	771
36 ¹⁾	Meubel- en ov. industrie n.e.g.	12 460	578	4 968	106	277	296	284	5 572	380

¹⁾ Van de bedrijven in de activiteiten 'Voorbereiding tot recycling' en 'Sociale werkvoorziening' zijn geen uitkomsten beschikbaar over de kapitaalgoederenvoorraad. De totalen bij 'Industrie' en 'Meubel- en overige industrie' zijn dus exclusief deze gegevens.

Tabel 20

Kapitaalgoederenvoorraad per 31 december 1999 in de industrie ¹⁾ verdeeld naar soort ²⁾ en jaargangklasse (bedrijven met 100 of meer werknemers)
 Stock of capital goods in the industry at the end of december 1999, subdivided by sort and age (activity units with 100 and more employees)

	Jaarklasse									
	voor 1960	1960-1964	1965-1969	1970-1974	1975-1979	1980-1984	1985-1989	1990-1994	1995-1999	
	%									
Bedrijfsruimten	13	7	9	11	9	10	15	14	11	
Grond-, water- en wegenbouwkundige werken	4	4	11	13	14	10	17	15	13	
Externe transportmiddelen	0	0	0	0	1	2	6	17	73	
Interne transportmiddelen	3	4	12	14	8	9	15	18	17	
Computers en randapparatuur			0	0	0	1	4	21	74	
Overige machines, apparaten en installaties	1	2	5	9	10	11	19	20	23	
Overige kapitaalgoederen	3	5	9	10	8	9	15	20	23	

¹⁾ exclusief sbi'93 366310: Sociale werkplaatsen en sbi'93 37: Voorbereiding tot recycling.

²⁾ exclusief grond en terreinen waaraan per definitie geen jaargang kan worden toegekend.

Verklaring van de noten in de tabellen 1 tot en met 13

- 1) Bedrijven met 20 en meer werknemers.
- 2) Geactiveerde kosten, opbrengsten uit overige niet-industriële activiteiten en uitkeringen wegens bedrijfsschade.
- 3) Incl. energiedragers die als grondstof zijn verbruikt met uitzondering van de SBI 24.
- 4) Bron: Statistiek van de investeringen in vaste activa in de nijverheid. In de vermelde bedragen blijven SIR-heffingen en WIR-premies buiten beschouwing.
- 5) De exportrestituties bedroegen in 1997, 1998 en 1999 resp. 979, 879 en 1 097 mln gld.
- 6) Incl. accijnzen (zie 'overzicht accijnzen in de voedingsmidde-len-, dranken- en tabakverwerkende industrie', pag. 14).
- 7) Excl. accijnzen (zie 'overzicht accijnzen in de voedingsmidde-len-, dranken- en tabakverwerkende industrie', pag. 14).
- 8) Excl. accijnzen en heffingen.
- 9) Excl. sociale werkvoorziening.
- 10) Voor specificatie zie tabel 11.
- 11) Excl. Voorbereiding voor recycling met 20 en meer werkne-mers.
- 14) Tot en met 1983 gebaseerd op het resultaat vóór afschrij-vingen op vaste activa.
- 15) Excl. SBI'74 20.11 Openbare slachthuizen.
- 16) Excl. SBI'74 28 Aardolie-industrie.
- 17) Excl. SBI'74 31.2 Loopvlakvernieuwingsindustrie.
- 18) Excl. SBI'74 32.6 Natuursteenbewerkingsbedrijven.
- 19) Excl. SBI'74 36.96 Grammofoonplaten- en bespeelde mag-netofoonbandenfabrieken.
- 20) Excl. SBI'74 33 Basismetalaalindustrie.
- 21) Excl. SBI'74 36.99 Industriële installatie- en montagebedrij-ven voor electrotechnische producten.
SBI'74 39.1 Diamant-, goud- en zilververwerkende en sieradenindustrie.
SBI'74 39.2 Muziekinstrumentenindustrie.
SBI'74 39.3 Foto- en filmlaboratoria.
SBI'74 39.9 Overige be- en verwerkende industrie n.e.g.
- 22) Excl. SBI'74 37.46 Scheepsschilder- en schoonmaakbedrijven.
SBI'74 38 Instrumenten- en optische industrie.
- 23) Excl. de in noot 15 t/m 19 en noot 21 en 22 genoemde SBI-groepen.
- 24) Excl. de in noot 15 t/m 18 en noot 21 en 22 genoemde SBI-groepen.
- 25) Excl. de in noot 15 t/m 16 en noot 18 en 21 genoemde SBI-groepen.
- 26) Excl. de in noot 15 t/m 16 en noot 21 genoemde SBI-groepen.
- 27) Excl. de in noot 16 en 21 genoemde SBI-groepen.
- 28) Incl. SBI'74 27.51 Meubelfabrieken (houten).
SBI'74 25.74 Matrassenfabrieken (geen staaldraad)
- 29) Groter of gelijk dan 1 000.

Translation of footnotes tables 1 to 13

- 1) With 20 and more persons employed.
- 2) Capitalized cost, revenues from other non-industrial activities and benefits of profit insurances.
- 3) Incl. energy which has been used as raw material with exception of SBI 24.
- 4) Source: statistics on fixed capital formation in industry.
- 5) Incl. export subsidies, these amounted in 1997, 1998 and 1999 to 979, 879 and 197 mln Dfl. resp.
- 6) Incl. excise duties (see 'overzicht accijnzen in de voedingsmid-delen-, dranken- en tabakverwerkende industrie', page 14).
- 7) Excl. excise duties (see 'overzicht accijnzen in de voedingsmid-delen-, dranken- en tabakverwerkende industrie', page 14).
- 8) Excl. excise duties.
- 9) Excl. Social workshops.
- 10) Specification in table 11.
- 11) Excl. Preparation for recycling with 20 and more employees.
- 14) Up to and including 1983 based on the result before depreciation.
- 15) Excl. SBI'74 20.11 Public abattoirs.
- 16) Excl. SBI'74 28 Petroleum industry.
- 17) Excl. SBI'74 31.2 Tyre retreading.
- 18) Excl. SBI'74 32.6 Manufacture of worked monumental or building stone.
- 19) Excl. SBI'74 36.96 Manufacture of gramophone records, prerecorded magnetic tapes and compact discs.
- 20) Excl. SBI'74 33 Basic metal industries.
- 21) Excl. SBI'74 36.99 Industrial assembly and installation of electrical engineering products.
SBI'74 39.1 Diamond cutting and polishing and manufacture of goldsmith's and silversmith's wares and jewellery.
SBI'74 39.2 Manufacture of musical instruments.
SBI'74 39.3 Photographic and cinematographic laboratories.
SBI'74 39.9 Miscellaneous manufacturing industries n.e.s.
- 22) Excl. SBI'74 37.46 Ship-painting and cleaning.
SBI'74 38 Instrument engineering.
- 23) Excl. the branches mentioned in the footnotes 15, 19, 21 and 22.
- 24) Excl. the branches mentioned in the footnotes 15, 18, 21 and 22.
- 25) Excl. the branches mentioned in the footnotes 15, 16, 18 and 21.
- 26) Excl. the branches mentioned in the footnotes 15, 16 and 21.
- 27) Excl. the branches mentioned in the footnotes 16 and 21.
- 28) Incl. SBI'74 27.51 Manufacture of wooden furniture.
SBI'74 25.74 Manufacture of mattresses (except spring mattresses).
- 29) Equal to, or greater than 1 000.

Het Centraal Bureau voor de Statistiek stelt jaarlijks productiestatistieken samen over de volgende bedrijfspgroepen in de Industrie

15+16	Voedingsmiddelen- en drankenindustrie; tabakverwerkende industrie	22	Uitgeverijen, drukkerijen, reproductie
		22.1	Uitgeverijen
15.1	Slachterijen en vleesverwerkende industrie	22.11	Uitgeverijen van boeken
15.11	Slachterijen (excl. pluimvee-)	22.12	Uitgeverijen van dagbladen
15.12	Pluimveeslachterijen	22.13	Uitgeverijen van tijdschriften
15.13.1	Snackindustrie (incl. salades e.d.)	22.14+22.15	Uitgeverijen van geluidsopnamen; overige uitgeverijen
15.13.2	Vleeswaren-, overige vleesverwerkende industrie	22.2	Drukkerijen en aanverwante activiteiten
15.2	Visverwerkende industrie	22.21+22.22	Drukkerijen van dagbladen; drukkerijen (excl. dagbladen)
15.3	Groente- en fruitverwerkende industrie	22.23	Binderijen; overige grafische afwerking
15.31	Aardappelproductenindustrie	22.24+22.25	Grafische reproductiebedrijven en zetterijen
15.32+15.33	Fruit- en groentesappenindustrie; groente- en fruitverwerkende industrie	22.3	Reproductiebedrijven van opgenomen media
15.4	Margarine- e.a. oliën- en vettenindustrie	24	Chemische industrie
15.5	Zuivelindustrie		
15.7	Diervoederindustrie	24.1	Basischemie
15.61	Meelindustrie (excl. zetmeel)	24.2	Landbouwchemicaliënindustrie
15.81+15.82	Broodfabrieken, brood-, banketbakkerijen; banketfabrieken, beschuit- en biscuitindustrie	24.3	Verf-, lak-, mastiek-, druktinktindustrie
		24.4	Farmaceutische industrie
15.84.1	Cacaoboanverwerkende industrie	24.5	Zee-, wasmiddelen-, cosmetica-industrie
15.84.2	Chocolade- en suikerwerkindustrie		
15.85-1588	Deegwarenindustrie; koffiebranderijen en theepakkerijen; azijn-, specerijen-, kruidenindustrie; voedingspreparaten-, dieetvoedingindustrie	25	Rubber- en kunststofverwerkende industrie
		25.1	Rubberverwerkende industrie
15.89	Bakkerijgrondstoffenindustrie en voedingsmiddelen n.e.g.	25.2	Kunststofverwerkende industrie
15.9	Drankenindustrie		
15.91-15.95	Distilleerderijen en likeurstokerijen; vervaardiging van ethylalcohol via gisting; vervaardiging van wijn; vervaardiging van cider- e.a. vruchtenwijn; vervaardiging overige niet-gedistilleerd, gegiste drank	26	Glas-, aardewerk-, cement-, kalkindustrie
		26.1	Glas- en glasbewerkende industrie
		26.12	Vlakglasbewerkende industrie
15.96+15.97	Bierbrouwerijen; mouterijen	26.2+26.3	Keramische productenindustrie (excl. tegels); keramische tegel- en plavuizenindustrie
15.98	Mineraalwater- en frisdrankenindustrie		
16	Tabakverwerkende industrie	26.4	Industrie voor keramische bouwmaterialen
		26.6	Beton-, cement-, gipsproductenindustrie
		26.61.1	Betonnen bouwmaterialenindustrie
		26.61.2	Kalkzandsteenindustrie
		26.63	Centrales van stortklare beton
		26.7	Natuursteenbewerkingsbedrijven
17	Textielindustrie	27	Basismetalaalindustrie
17.1+17.2	Spinnerijen; weverijen		
17.3	Textielveredelingsindustrie		
17.4-17.6	Textielwarenindustrie (excl. kleding); industrie van gebreide en gehaakte stoffen; overige textielproductenindustrie		
17.7	Industrie van gebreide en gehaakte artikelen	27.1-27.4	IJzer-, staal-, ferro-legeringenindustrie; gietijzeren en stalen buizenindustrie; industrie van eerste verwerking ijzer, staal; non-ferrometalaalindustrie
18	Kleding- en bontindustrie		
18.22	Bovenkledingindustrie	27.5	Metaalgieterijen
18.23	Onder- en nachtkledingindustrie	27.51+27.52	IJzergieterijen; staalgieterijen
		27.53+27.54	Lichte non-ferrometalaalgieterijen; overige non-ferrometalaalgieterijen
19	Leer-, lederwaren- en schoenindustrie	28	Metaalproductenindustrie
19.1	Leerlooiijen		
19.2	Lederwarenindustrie (excl. kleding, schoenen)		
19.3	Schoenindustrie	28.11	Constructiewerkplaatsen
		28.12	Metalen ramen-, deuren-, kozijnenindustrie
20	Hout-, kurk-, rietwarenindustrie (excl. meubels)	28.2	Tankbouw; cv-ketel-, -radiatorenindustrie
		28.21	Tank- en reservoirbouw
20.3	Timmerindustrie	28.22	Cv-ketel- en cv-radiatorenindustrie
20.30.1	Houten deuren-, ramen-, kozijnenindustrie	28.4	Smeed-, pers-, stamp-, profielwalsbedrijven
20.30.2	Timmerindustrie (excl. deuren, ramen)	28.5	Oppervlaktebehandeling; overige metaalbewerking
20.4	Houten emballage-industrie	28.51	Oppervlaktebehandelingbedrijven
		28.52	Overige metaalbewerkende industrie
21	Papier(waren)- en karton(waren)industrie	28.6	Bestek, gereedschap, hang-, sluitwerkindustrie
		28.62	Gereedschapindustrie
21.1	Pulp-, papier- en kartonindustrie	28.7	Overige metaalproductenindustrie
21.12.1	Grafisch papier- en kartonindustrie	28.71+28.72	Stalen vaten, fusten e.d. emballage-industrie; blikwaren- e.a. lichtmetalen emballage-industrie
21.2	Papier- en kartonwarenindustrie		
21.21	Verpakkingsmiddelen-, golfpapier-, -kartonindustrie	28.73	Draadproductenindustrie
21.21.1	Industrie van papier-, kartonverpakkingsmiddelen	28.74	Bouten-, moeren-, schroeven-, kettingindustrie
21.21.2	Golfpapier- en -kartonindustrie	28.75	Overige metaalproductenindustrie n.e.g
21.22	Sanitaire en huishoudelijke papierwarenindustrie		
21.23	Industrie van kantoorartikelen van papier	29	Machine- en apparatenindustrie
21.24	Behangselpapierindustrie	29.1	Motoren-, pompen-, appendage-industrie
21.25	Overige papier- en kartonwarenindustrie	29.11	Motoren-, turbine-industrie (excl. voertuig-)

29.12	Pompen- en compressorenindustrie	33.4+33.5	Optische, foto- en filmapparatenindustrie; uurwerkindustrie
29.13	Appendage-industrie		
29.14	Tandwiel-, lager- e.a. drijfwerkelementindustrie	34+35	Auto-, aanhangwagen-, opleggerindustrie; overige transportmiddelenindustrie
29.2	Industrie van overige machines voor algemeen gebruik		
29.21	Industrie van industriële ovens, branders	34.2	Carrosserie-, aanhangwagen-, opleggerindustrie
29.22	Hijs-, hef- e.a. transportwerktuigenindustrie	34.20.1	Carrosserie-industrie
29.23	Machine-industrie van koeltechniek en airco	34.20.2	Aanhangwagen- en opleggerindustrie
29.24	Industrie van overige machines voor algemeen gebruik	34.3	Auto-onderdelenindustrie (excl. elektrische)
29.3	Landbouwmachine- en -werktuigenindustrie	35.1	Scheepsbouw en -reparatiebedrijven
29.4	Gereedschapswerktuigenindustrie	35.11	Bouw, reparatie schepen en booreilanden
29.5+29.6	Industrie voor overige machines; wapen- en munitie-industrie	35.12	Bouw, reparatie sport- en pleziervaart
29.51+29.52	Machine-industrie voor ijzer-, staalproductie; machine-industrie voor delfstofwinning, bouw	35.4+35.5	Fietsen-, motor- en bromfietsenindustrie; overige transportmiddelenindustrie n.e.g.
29.53	Industrie van machines voor voedingsmiddelen	35.41+35.42	Motor- en bromfietsenindustrie; fietsenindustrie
29.54	Industrie van machines voor textiel en kleding		
29.7	Huishoudelijke apparatenindustrie	36	Meubel- en overige industrie n.e.g. ¹¹⁾
30	Kantoormachine- en computerindustrie	36.1	Meubel- en matrassenindustrie
31-33	Overige elektrische apparatenindustrie; audio-, video-, telecom-apparatenindustrie; medische en optische apparatenindustrie	36.11	Zitmeubelindustrie
31.1	Electromotoren-, generatoren-, trafo-industrie	36.12.1	Interieurbouw
31.2	Electr schakel-, verdeelinrichtingindustrie	36.12.2	Bedrijfsmeubelindustrie
31.3	Geïsoleerde draad- en kabelindustrie	36.13	Keuken- en badkamermeubelindustrie
33.10.1	Tandtechnische bedrijven	36.14	Overige meubelindustrie
		36.15	Matrassenindustrie
		36.2	Sieradenindustrie e.d. (excl. imitatie-)
		36.3-36.6	Muziekinstrumentenindustrie; sportartikelenindustrie; spellen- en speelgoedindustrie; overige industrie n.e.g. ⁹⁾

De uitkomsten van deze productiestatistieken over de jaren 1993 tot en met 1999 zijn opgenomen in STATLINE, de statistische database over Nederland.

STATLINE kan via het internet geraadpleegd worden: <http://www.cbs.nl>. U clickt op SELECTEREN waardoor de Statline Webselector wordt geactiveerd (indien u niets ziet staat de Statline Webselector op de taakbalk en dient van daaruit te worden geopend). Dan opent u achtereenvolgens de mappen Bedrijfsleven, Industrie en Financiële gegevens. Tenslotte heeft u de keuze uit de publicaties 'Productie industrie alle bedrijven' en 'Productie ind: bedrijven ≥20 wrkn.'

De publicaties van het CBS kunnen besteld worden bij de bestelservice van het CBS te Heerlen, tel. (045) 570 70 70, fax (045) 570 62 68 of e-mail verkoop@cbs.nl, of via de boekhandel.

Alle publicaties zijn ter inzage of kunnen in bruikleen worden verkregen bij de bibliotheek van ons Bureau in beide vestigingen. Tevens is in beide vestigingen een 'boekwinkel' waar alle publicaties tegen contante betaling kunnen worden gekocht.