

Sociaal- Economische Maandstatistiek

Jaargang 18 – april 2001



Verklaring der tekens

.	= gegevens ontbreken
*	= voorlopig cijfer
x	= geheim
—	= nihil
—	= (indien voorkomend tussen twee getallen) tot en met
0 (0,0)	= het getal is minder dan de helft van de gekozen eenheid
niets (blank)	= een cijfer kan op logische gronden niet voorkomen
2000–2001	= 2000 tot en met 2001
2000/2001	= het gemiddelde over de jaren 2000 tot en met 2001
2000/'01	= oogstjaar, boekjaar, schooljaar enz., beginnend in 2000 en eindigend in 2001
1990/'91–2000/'01	= boekjaar enzovoort, 1990/'91 tot en met 2000/'01

In geval van afronding kan het voorkomen dat de som van de aantallen afwijkt van het totaal.
Verbeterde cijfers in de staten en tabellen zijn niet als zodanig gekenmerkt.

Colofon

Uitgever

Centraal Bureau voor de Statistiek
Drs. R.L. Vellekoop
Prinses Beatrixlaan 428
2273 XZ Voorburg

Druk

Centraal Bureau voor de Statistiek
Facilitair Beheer

Inlichtingen

Tel.: (045) 570 70 70
Fax: (045) 572 62 68
E-mail: infoservice@cbs.nl

Bestellingen

E-mail: verkoop@cbs.nl

Internet

www.cbs.nl

© Centraal Bureau voor de Statistiek
Voorburg/Heerlen, 2001.
Bronvermelding is verplicht.
Vereenvoudiging voor eigen gebruik
of intern gebruik is toegestaan.

Prijzen excl. administratie- en
verzendkosten
Abonnementsprijs: f 225,00, (€ 102,10)
Prijs per los nummer: f 26,00, (€ 11,80)
Kengetal: V-4/2001
ISSN 0168-549X



Centraal Bureau voor de Statistiek

Inhoud

1. Berichten en artikelen	5
Persberichten	7
2. Tabellen	21
2.0 Kerncijfers	23
2.1 Beroepsbevolking en werkloosheid	25
2.2 Werkgelegenheid en vacatures	26
2.3 Collectieve arbeidsvoorwaarden en vakverenigingen	37
2.4 Lonen en loonkosten (niet opgenomen in deze aflevering)	
2.5 Sociale zekerheid (niet opgenomen in deze aflevering)	46
2.6 Inkomen en vermogen	65
2.7 Consumptie en sparen	70
2.8 Internationaal	70
Eerder verschenen	72

Contents

1. Communications and articles	5
Press releases	7
2. Tables	21
2.0 Key-figures	23
2.1 Labour force and unemployment	25
2.2 Employment and vacancies	26
2.3 Collective regulations of labour conditions and labour unions	37
2.4 Wages and labour costs (not included in this edition)	
2.5 Social security (not included in this edition)	
2.6 Income and wealth	46
2.7 Consumption and savings	65
2.8 International	70
Previously published	72

1. *Berichten en artikelen*

Persberichten

Inflatie loopt in februari op naar 4,5 procent (9 maart 2001)

De inflatie is in februari verder toegenomen. De consumentenprijzen waren in februari van dit jaar gemiddeld 4,5 procent hoger dan in februari 2000. Vorige maand was het inflatiecijfer nog 4,2 procent.

Dit blijkt uit het consumentenprijsindexcijfer van het CBS. De prijsstijgingen werden in een groot aantal artikelgroepen gemeten. Het volgens de Europese geharmoniseerde methode gemeten cijfer is in februari met 0,4 procentpunt opgelopen tot 4,9 procent. In januari had Nederland binnen de Europese Unie het hoogste inflatiecijfer.

Inflatie overtreft recordniveau van vorige maand

De inflatie is in februari uitgekomen op 4,5 procent. In januari werd nog 4,2 procent gemeten. De nieuwste uitkomst is de hoogste sinds december 1991. De opbouw van de inflatie is de afgelopen maanden drastisch gewijzigd.

Gedurende het jaar 2000 werd de inflatie in belangrijke mate veroorzaakt door de ontwikkeling van de prijzen van energieproducten. De forse prijsstijging van autobrandstoffen, gas en elektriciteit bepaalde langere tijd ongeveer de helft van de inflatie. De energieprijzen stegen in 2000 door de hoge prijzen van ruwe aardolie op de wereldmarkt en door de toename van heffingen zoals de Ecotaks en accijnzen. Andere artikelen kenden slechts een gematigde prijsontwikkeling. De inflatie werd in 2000 gedrukt door het effect van de afschaffing van de omroepbijdrage.

In de laatste maanden dragen steeds meer andere factoren bij aan het hoge inflatiecijfer. De stijging van het algemene BTW-tarief van 17,5 naar 19 procent veroorzaakte per januari 2001 een prijsstijging van ruim 0,5 procent. De gevolgen van deze BTW-stijging zullen tot december in het inflatiecijfer tot uitdrukking komen. De artikelen die onder dit tarief vallen, uitgezonderd energieproducten, zijn in februari gemiddeld 3,9 procent duurder dan een jaar eerder. In januari was dat nog 3,3 procent.

Het lage BTW-tarief van 6 procent is in januari niet veranderd. Desondanks stijgen artikelen die onder het lage BTW-tarief vallen de laatste maanden sterk in prijs. In februari zijn deze artikelen gemiddeld 4,8 procent duurder dan een jaar eerder. Het gaat hierbij vooral om voedingsmiddelen. De gevolgen voor het inflatiecijfer van de prijsverhogingen in 2001 worden versterkt doordat in het begin van 2000 de prijzen juist daalden ten gevolge van een toen optredende prijzenoorlog tussen supermarktketens. Een deel van het effect van voedingsmiddelen betreft de prijsontwikkeling van aardappelen en verse groenten. Deze waren in de eerste maanden van 2000 vrij goedkoop. Hierdoor werd de inflatie begin 2000 gedrukt, maar wordt de inflatie in 2001 weer omhoog geduwd.

De directe invloed op het inflatiecijfer van de prijsstijging van autobrandstoffen is grotendeels uitgewerkt. In juni 2000 was de invloed maximaal, toen autobrandstoffen 24 procent duurder waren dan een jaar eerder. Dat cijfer is voor februari 2001 gezakt naar 5,5 procent. Afgezien van de toename van accijnzen en BTW zijn autobrandstoffen in februari 3,7 procent duurder dan vorig jaar. De prijsstijgingen van gas en elektriciteit dragen nog wel onverminderd bij aan de inflatie. Omdat deze tarieven vertraagd worden aangepast aan de prijsontwikkelingen op de wereldmarkt, heeft de prijsdaling van ruwe olie vanaf het najaar van 2000 hierop nog geen effect gehad.

Het CBS signaleert dat een deel van de toegenomen inflatie niet aan de hiervoor genoemde factoren is toe te rekenen. Een mogelijke oorzaak is een naijfeffect van de BTW-verhoging. Dit kan optreden wanneer winkeliers hun prijzen in januari nog niet aan het

nieuwe BTW-tarief hadden aangepast, maar dat in februari alsnog hebben gedaan. Een andere mogelijke oorzaak is, dat de in het afgelopen jaar sterk gestegen energiekosten door bedrijven met vertraging in de prijs van consumentenproducten worden doorgegeven.

Prijzen stijgen in februari met 0,7 procent

Tussen januari en februari 2001 zijn de consumentenprijzen gemiddeld 0,7 procent gestegen. De grootste prijsstijging werd gemeten bij kleding en schoeisel; dat is gebruikelijk voor de tijd van het jaar. Ook tabak en tabaksproducten waren deze maand flink duurder door een verhoging van zowel de kale prijs als de accijnzen. Voedingsmiddelen werden in februari gemiddeld 0,6 procent duurder. Vlees werd deze maand 0,7 procent duurder en kost nu in de winkel 6,3 procent meer dan vorig jaar. Zuivelproducten gingen 2 procent in prijs omhoog.

Verder werden prijsverhogingen gemeten bij meubelen, stoffering en huishoudelijke apparaten en bij autobrandstoffen.

Lichtpunten voor de consument waren iets lagere prijzen voor verse groenten en een lagere koffieprijs.

Nederlandse inflatie hoogste in Europa

Het CBS stelt niet alleen de nationale consumentenprijsindex samen, maar ook de Europees geharmoniseerde consumentenprijsindex voor Nederland. Deze index maakt deel uit van het inflatiecijfer van de Eurozone dat een officieel richtsnoer vormt voor het monetair beleid van de Europese Centrale Bank.

In februari 2001 is de inflatie volgens deze Europese maatstaf voor Nederland opgelopen tot 4,9 procent. In januari 2001 was de inflatie in Nederland volgens de Europese maatstaf nog 4,5 procent. Daarmee had Nederland binnen de Europese Unie het hoogste inflatiecijfer. In de Eurozone was de inflatie in januari gemiddeld 2,4 procent.

De uitkomsten over februari voor de Eurozone en voor alle landen van de Europese Unie worden op 16 maart door Eurostat gepubliceerd.

Afgeleide consumentenprijsindex

De afgeleide index voor werknemersgezinnen met een laag inkomen lag in februari gemiddeld 3,5 procent hoger dan in februari 2000. Vorige maand was dit cijfer nog 3,2 procent. Deze index wordt vaak gebruikt voor het aanpassen van overheidsstarieven, CAO's en andere contracten.

Technische toelichting

De uitkomsten van de consumentenprijsindex over februari zijn nog voorlopig. Enkele onderdelen van de CPI kunnen nog worden herzien, in het bijzonder gegevens over gemeentelijke en andere lokale heffingen, welke in veel gemeenten nog niet definitief zijn vastgesteld en die samenhangen met de hertaxatie van woningen in het kader van de WOZ. De uitkomsten over gas en elektriciteit voor januari 2001 zijn iets bijgesteld in verband met later binnengekomen informatie. Deze bijstelling heeft geen invloed op de totaaluitkomsten. Overigens zijn de energietarieven met ingang van januari nog niet definitief vastgesteld.

De inflatie in Nederland wordt gemeten als de stijging van de consumentenprijsindex ten opzichte van de overeenkomstige periode in het voorgaande jaar.

De consumentenprijsindex geeft het prijsverloop weer van een pakket goederen en diensten, zoals dit in 1995 gemiddeld werd aangeschaft door huishoudens in Nederland. De gemiddelde prijsverandering heeft betrekking op het consumptiepakket van alle huishoudens.

De geharmoniseerde indices dienen speciaal voor het vergelijken van de inflatie tussen de lidstaten van de Europese Unie. Zie hiervoor ook de persmededeling 'Geharmoniseerde Index van Consumentenprijzen' van 7 maart 1997.

De consumentenprijsindex voor de monetaire unie (EURO-12, CPIMU) geeft de gemiddelde prijsontwikkeling weer in de landen die deelnemen aan de Economische en Monetaire Unie, ofwel de Eurozone. Tot december 2000 waren dat 11 lidstaten. Vanaf januari 2001 heeft de CPIMU betrekking op de Eurozone inclusief het nieuw toetredende Griekenland. De EU-15 geeft de gemiddelde prijsontwikkeling weer van de 15 lidstaten van de Europese Unie.

Het belangrijkste verschil tussen de geharmoniseerde index en de nationale consumentenprijsindex betreft de consumptiepakketten waarop zij betrekking hebben. Wonen in een eigen huis (huurwaarde), consumptiegebonden belastingen (onroerendezaakbelasting, motorrijtuigenbelasting e.d.) en contributies aan sportverenigingen, maatschappelijke organisaties e.d. worden bijvoorbeeld wel meegenomen in de nationale index, maar niet in de geharmoniseerde. Anderzijds is bij de geharmoniseerde index een groter deel van de kosten van de gezondheidszorg inbegrepen dan in de nationale index.

Een ander verschil tussen beide indices is dat in de nationale index de prijsstijgingen van de particuliere consumptie van Nederlanders in het buitenland wordt meegenomen. Daarentegen weegt in de geharmoniseerde index de particuliere consumptie van buitenlanders in Nederland mee.

De dekking van de geharmoniseerde index is zowel per januari 2000 als per januari 2001 uitgebreid. Deze uitbreidingen zijn toegelicht in de persberichten van 11 februari 2000 en van 9 februari 2001.

De uitbreiding van de dekking heeft in februari 2001 geleid tot een iets lagere uitkomst. Volgens de in 2000 gehanteerde methode zou de februariuitkomst 0,1 procentpunt hoger uitkomen en de inflatie volgens de HICP zou op 5,0 procent zijn uitgekomen.

In de afgeleide consumentenprijsindices van het CBS is het effect van veranderingen in de tarieven van de productgebonden belastingen en subsidies en van de consumptiegebonden belastingen uit de prijsontwikkeling geëlimineerd.

De consumentenprijsindex voor werknemersgezinnen met een laag inkomen is gebaseerd op het pakket goederen en diensten dat in 1995 werd aangeschaft door werknemersgezinnen met een bruto gezinsinkomen beneden de mediaan van de inkomensverdeling van de werknemersgezinnen. De afgeleide reeks voor werknemersgezinnen met een laag inkomen wordt op dit moment vaak gebruikt voor het aanpassen van overheidstarieven, CAO's en andere contracten.

Procentuele verandering CPI-ALLE HUISHOUDENS t.o.v. de overeenkomstige maand een jaar eerder

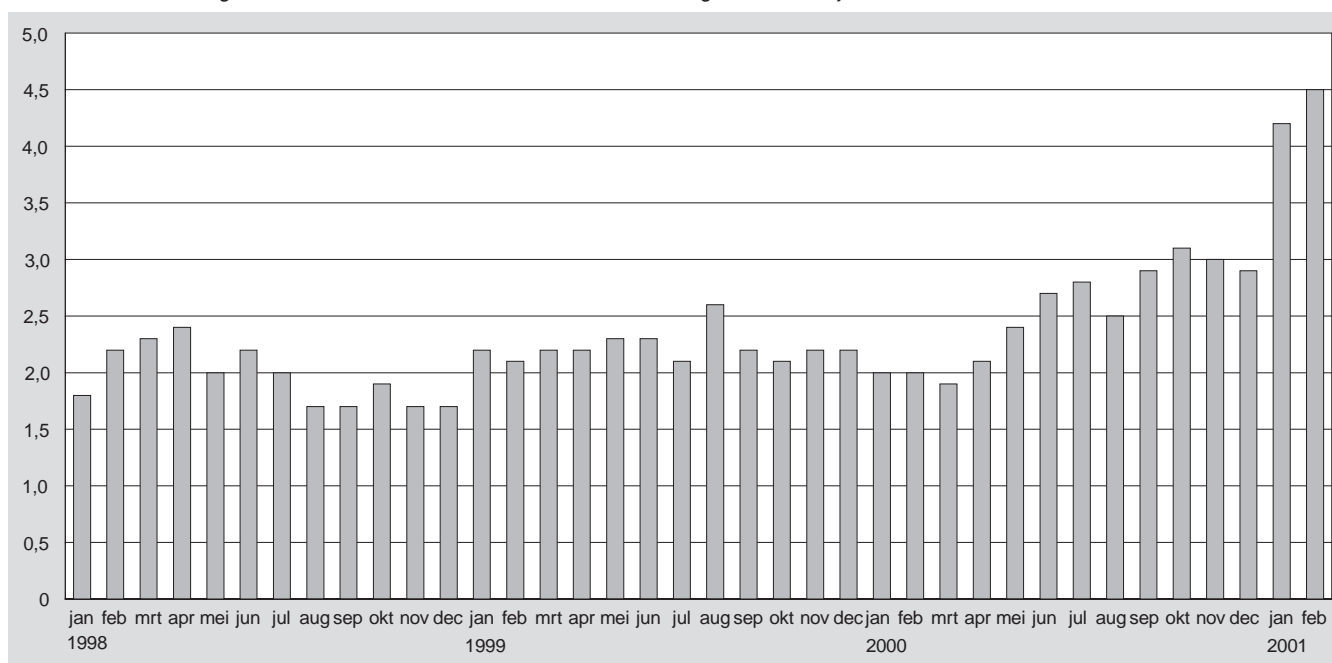

Tabel 1
Opbouw van de inflatie, december 2000 tot en met februari 2001

	gewicht	Prijsstijging			Bijdrage aan inflatie		
		dec. '00 t.o.v. dec. '99	jan. '01 * t.o.v. jan. '00	febr.'01 * t.o.v. febr.'00	dec. '00 t.o.v. dec. '99	jan. '01 * t.o.v. jan. '00	febr.'01 * t.o.v. febr.'00
		%			procentpunt		
Totale pakket goederen en diensten	100 000	2,9	4,2	4,5	2,9	4,2	4,5
Artikelen vallend onder het algemene BTW-tarief (17,5/19%)	42 024	3,8	5,5	5,8	1,5	2,2	2,4
- Energie	6 627	12,9	15,0	13,5	1,0	1,2	1,1
- ww tengevolge van BTW-stijging		-	1,3	1,3	-	0,1	0,1
- ww tengevolge stijging REB		4,0	5,1	5,0	0,3	0,4	0,4
- overige prijsstijging energie		8,9	8,5	7,1	0,7	0,7	0,6
- Overige artikelen	35 397	1,8	3,3	3,9	0,6	1,1	1,3
- ww tengevolge van BTW-stijging		-	1,3	1,3	-	0,4	0,4
- overige prijsstijging		1,8	2,0	2,6	0,6	0,6	0,9
Artikelen vallend onder het verlaagd BTW-tarief (6%)	23 357	3,1	4,0	4,8	0,7	0,9	1,1
Artikelen vrijgesteld van BTW	31 072	1,4	2,7	2,7	0,5	0,9	0,9
- Omroepbijdrage	413	-100,0	-	-	-0,4	-	-
- Overige artikelen	30 659	2,7	2,7	2,7	0,9	0,9	0,9
Artikelen gekocht in buitenland	3 547	4,9	5,0	3,4	0,2	0,2	0,1

Tabel 2
Consumentenprijsindexcijfers: procentuele wijzigingen t.o.v. overeenkomstige maand voorgaande jaar

	Nationale CPI Nederland Alle huishoudens	Nationale CPI Nederland Alle huishoudens afgeleid	CPI werknemers- gezinnen met laag inkomen afgeleid	Geharmoniseerde index		
				Nederland	EURO-12	EU-15
Jaargemiddelden						
1997	2,2	2,0	1,9	1,9	1,6	1,7
1998	2,0	1,7	1,7	1,8	1,1	1,3
1999	2,2	1,7	1,7	2,0	1,1	1,2
2000	2,6	2,2	2,1	2,3	2,3	2,1
Maandcijfers						
1999						
januari	2,2	1,7	1,6	2,1	0,8	0,9
februari	2,1	1,6	1,5	2,0	0,8	1,0
maart	2,2	1,6	1,6	2,0	1,0	1,2
april	2,2	1,7	1,6	1,9	1,1	1,2
mei	2,3	1,8	1,7	2,1	1,0	1,1
juni	2,3	1,8	1,8	2,1	0,9	1,0
juli	2,1	1,5	1,5	1,8	1,1	1,1
augustus	2,6	2,1	2,1	2,5	1,2	1,2
september	2,2	1,7	1,6	2,0	1,2	1,2
oktober	2,1	1,5	1,4	1,8	1,4	1,3
november	2,2	1,7	1,7	2,0	1,5	1,4
december	2,2	1,7	1,6	1,9	1,7	1,7
2000						
januari	2,0	1,5	1,5	1,6	1,9	1,8
februari	2,0	1,6	1,5	1,5	2,0	1,9
maart	1,9	1,7	1,6	1,6	2,1	1,9
april	2,1	1,7	1,6	1,7	1,9	1,7
mei	2,4	2,0	1,9	2,0	1,9	1,7
juni	2,7	2,3	2,3	2,5	2,4	2,1
juli	2,8	2,4	2,4	2,8	2,3	2,1
augustus	2,5	2,1	2,1	2,5	2,3	2,0
september	2,9	2,6	2,6	2,9	2,8	2,5
oktober	3,1	2,9	2,9	3,2	2,7	2,4
november	3,0	2,8	2,7	2,9	2,9	2,6
december	2,9	2,5	2,6	2,9	2,6	2,3
2001						
januari	4,2 *	3,3 *	3,2 *	4,5 *	2,4 *	2,2 *
februari	4,5 *	3,4 *	3,5 *	4,9 *		

Tabel 3
Consumentenprijsindex alle huishoudens

Artikelgroep	Wegings- factor	2001 jan. *	2001 febr. *	% mutatie febr. '01* t.o.v.	
				jan. '01	febr. '00
1995=100					
TOTAAL BESTEDINGEN	100 000	113,7	114,5	0,7	4,5
VOEDINGSMIDDELEN EN ALCOHOLVRIJE DRANKEN	13 726	109,1	109,7	0,5	5,2
Voedingsmiddelen	12 414	109,6	110,3	0,6	5,3
Brood en granen	2 324	108,2	108,6	0,4	3,7
Vlees	2 911	109,6	110,4	0,7	6,3
Vis	313	124,3	124,3	0,0	9,5
Melk, kaas en eieren	2 120	104,8	106,9	2,0	5,8
Oliën en vetten	361	111,6	112,1	0,4	5,4
Fruit	986	113,4	116,7	2,9	5,6
Groenten, incl. aardappelen e.d.	1 446	113,3	111,1	-1,9	7,2
Suiker en andere zoetwaren	881	104,0	104,7	0,7	2,9
Voedingsmiddelen n.e.g.	1 072	113,1	114,0	0,8	4,2
Alcoholvrije dranken	1 312	104,2	103,2	-1,0	2,1
Koffie, thee en cacao	568	97,0	94,9	-2,2	0,6
Mineraalwater, frisdranken e.d.	744	109,7	109,6	-0,1	3,1
ALCOHOLHOUDENDE DRANKEN EN TABAK	3 980	117,8	120,8	2,5	6,9
Alcoholhoudende dranken	1 923	109,0	109,3	0,3	5,6
Tabak	2 057	126,1	131,5	4,3	8,0
KLEDING EN SCOEISEL	6 121	91,7	98,3	7,2	0,7
Kleding en kledingstoffen	4 995	89,3	96,3	7,8	-0,4
Schoeisel en schoenreparaties	1 126	102,4	107,2	4,7	5,5
HUISVESTING, WATER, ELEKTRICITEIT, GAS	26 832	125,8	125,9	0,1	5,4
Huisvesting	20 422	120,5	120,5	0,0	2,6
Normaal onderhoud en reparatie woning	1 623	115,9	116,1	0,2	5,8
Overige diensten i.v.m. woning, w.o. water	839	131,4	131,5	0,1	3,9
Elektriciteit, gas e.a. brandstoffen	3 948	156,4	156,4	0,0	18,6
STOFFERING, HUISHOUDELIJKE APPARATEN	7 959	109,3	110,2	0,8	5,5
Meubelen, stoffering en decoratie	3 368	112,0	113,0	0,9	6,9
Huishoudtextiel	931	109,4	110,3	0,8	5,7
Verwarmingsapp., kookapp., koelkasten	904	93,8	93,8	0,0	1,2
Vaat- en glaswerk en huishoudelijke artikelen	470	106,7	108,2	1,4	2,3
Gereedschappen en werktuigen voor huis en tuin	430	105,0	105,7	0,7	2,0
Dagelijks woningonderhoud	1 856	113,7	114,6	0,8	6,2
GEZONDHEID	544	109,2	109,3	0,1	2,6
VERVOER	10 707	116,2	116,6	0,3	4,9
Aankoop voertuigen	4 211	103,6	103,7	0,1	3,1
Gebruik van privé-voertuigen, w.o. autobrandstoffen	4 784	127,8	128,6	0,6	6,2
Vervoersdiensten	1 712	114,6	114,8	0,2	4,9
COMMUNICATIE	1 862	95,7	95,7	0,0	-4,4
RECREATIE EN CULTUUR	11 329	108,7	109,1	0,4	3,7
Apparaten, toebehoren incl. reparatie	4 744	95,0	95,7	0,7	2,4
Recreatie en cultuur	3 092	121,4	121,4	0,0	4,4
Kranten, boeken en schrijfwaren	2 150	119,9	120,1	0,2	4,3
Pakketreizen	1 343	110,2	110,2	0,0	4,8
ONDERWIJS	376	118,2	118,2	0,0	5,0
HOTELS, CAFÉS EN RESTAURANTS	5 521	116,1	116,8	0,6	4,8
Restaurants, cafés en kantines	4 387	117,3	117,9	0,5	5,4
Accommodatie	1 134	111,2	112,5	1,2	2,9
DIVERSE GOEDEREN EN DIENSTEN	6 293	109,3	109,6	0,3	3,8
Lichaamsverzorging	1 980	114,7	115,1	0,3	4,9
Artikelen voor persoonlijk gebruik n.e.g.	891	100,4	102,0	1,6	4,2
Verzekering	2 486	106,4	106,4	0,0	3,0
Bankdiensten n.e.g.	31	109,2	109,2	0,0	4,5
Andere diensten n.e.g.	905	114,1	114,1	0,0	3,1
CONSUMPTIEGEBONDEN BELASTINGEN EN OVERHEIDSD.	4 750	106,7	106,7	0,0	1,9
Consumptiegebonden belastingen (incl. omroepbijdrage)	3 785	101,5	101,5	0,0	1,6
Overheidsdiensten, w.o. collegegelden en lesgelden VO	965	127,1	127,1	0,0	2,7

Tabel 4
Consumentenprijsindexcijfers

	Jan.	Febr.	Maart	April	Mei	Juni	Juli	Aug.	Sept.	Okt.	Nov.	Dec.	Jaar
<i>1995=100</i>													
Alle huishoudens													
1996	100,6	101,0	102,0	102,3	102,0	101,6	101,9	101,7	102,7	102,9	102,8	102,7	102,0
1997	102,8	103,0	103,8	103,9	104,2	103,6	104,0	104,3	105,2	105,3	105,4	105,1	104,2
1998	104,7	105,3	106,2	106,4	106,3	105,9	106,1	106,1	107,0	107,3	107,2	106,9	106,3
1999	107,0	107,5	108,5	108,7	108,7	108,3	108,3	108,9	109,4	109,5	109,6	109,2	108,6
2000	109,1	109,6	110,6	111,0	111,3	111,2	111,3	111,6	112,6	112,9	112,9	112,4	111,4
2001	113,7	114,5 *											
Alle huishoudens, afgeleid													
1996	99,9	100,3	101,2	101,5	101,3	100,9	101,2	101,0	102,0	102,2	102,1	102,0	101,3
1997	101,9	102,1	102,8	102,9	103,1	102,6	103,0	103,3	104,3	104,4	104,4	104,1	103,3
1998	103,5	104,1	105,0	105,2	105,1	104,7	104,9	104,9	105,8	106,1	106,0	105,7	105,1
1999	105,3	105,8	106,7	107,0	107,0	106,6	106,5	107,1	107,6	107,7	107,8	107,5	106,9
2000	106,9	107,5	108,5	108,8	109,1	109,1	109,1	109,4	110,4	110,8	110,8	110,2	109,2
2001	110,4	111,2 *											
Werknemersgezinnen met laag inkomen													
1996	100,6	100,9	101,9	102,2	101,9	101,5	101,8	101,6	102,5	102,8	102,6	102,5	101,9
1997	102,7	102,9	103,7	103,8	104,0	103,5	103,9	104,1	105,0	105,1	105,2	104,9	104,1
1998	104,6	105,2	106,0	106,3	106,2	105,7	105,9	105,9	106,8	107,0	107,0	106,7	106,1
1999	106,8	107,4	108,3	108,5	108,5	108,1	108,0	108,6	109,1	109,2	109,4	109,0	108,4
2000	108,8	109,4	110,4	110,6	111,0	110,9	110,9	111,3	112,3	112,6	112,7	112,1	111,1
2001	113,4	114,3 *											
Werknemersgezinnen met laag inkomen, afgeleid													
1996	99,9	100,2	101,2	101,5	101,2	100,8	101,1	100,9	101,8	102,1	101,9	101,9	101,2
1997	101,8	102,0	102,7	102,8	103,0	102,5	102,9	103,2	104,1	104,2	104,3	104,0	103,1
1998	103,4	104,0	104,8	105,1	105,0	104,5	104,7	104,7	105,6	105,9	105,8	105,5	104,9
1999	105,1	105,6	106,5	106,8	106,8	106,4	106,3	106,9	107,3	107,4	107,6	107,2	106,7
2000	106,7	107,2	108,2	108,5	108,8	108,8	108,8	109,1	110,1	110,5	110,5	110,0	108,9
2001	110,1	110,9 *											
Werknemersgezinnen met hoog inkomen													
1996	100,3	100,8	101,8	102,1	101,9	101,4	101,3	101,2	102,3	102,5	102,4	102,3	101,7
1997	102,2	102,5	103,4	103,5	103,7	103,1	103,1	103,5	104,6	104,7	104,7	104,3	103,6
1998	103,8	104,5	105,5	105,7	105,6	105,1	105,1	105,1	106,1	106,4	106,3	106,0	105,4
1999	105,9	106,5	107,6	107,8	107,9	107,4	107,2	107,9	108,5	108,6	108,7	108,3	107,7
2000	108,0	108,7	109,9	110,2	110,6	110,5	110,2	110,6	111,8	112,1	112,1	111,5	110,5
2001	112,5	113,4 *											
Werknemers met hoog inkomen, afgeleid													
1996	99,8	100,2	101,2	101,6	101,3	100,8	100,8	100,7	101,8	102,0	101,9	101,8	101,2
1997	101,5	101,7	102,6	102,7	102,9	102,3	102,4	102,7	103,8	103,9	104,0	103,6	102,8
1998	102,9	103,5	104,5	104,8	104,7	104,2	104,2	104,2	105,2	105,5	105,4	105,0	104,5
1999	104,5	105,1	106,2	106,5	106,5	106,1	105,9	106,5	107,1	107,2	107,4	107,0	106,3
2000	106,4	107,1	108,3	108,6	108,9	108,9	108,6	109,0	110,2	110,5	110,5	109,8	108,9
2001	109,9	110,7 *											

Tabel 5
Geharmoniseerde index van consumentenprijzen, Nederland, EURO-12 en EU-15

	Jan.	Febr.	Maart	April	Mei	Juni	Juli	Aug.	Sept.	Okt.	Nov.	Dec.	Jaar
<i>1996=100</i>													
Nederland													
1996	98,7	99,2	100,4	100,7	100,3	99,8	99,5	99,3	100,4	100,7	100,5	100,4	100,0
1997	100,4	100,6	101,6	101,7	101,9	101,3	101,4	101,8	102,9	103,0	103,0	102,6	101,9
1998	102,0	102,7	103,8	104,2	104,0	103,5	103,2	103,2	104,2	104,5	104,5	104,1	103,7
1999	104,1	104,8	105,9	106,2	106,2	105,7	105,1	105,8	106,3	106,4	106,6	106,1	105,8
2000	105,8	106,4	107,6	108,0	108,3	108,3	108,0	108,4	109,4	109,8	109,7	109,2	108,2
2001	110,6	111,6*											
EU-15 ¹⁾													
1996	98,8	99,2	99,6	99,9	100,1	100,2	100,0	100,1	100,4	100,5	100,5	100,7	100,0
1997	100,9	101,2	101,3	101,4	101,7	101,7	101,7	101,9	102,1	102,2	102,3	102,4	101,7
1998	102,2	102,5	102,7	103,0	103,2	103,3	103,2	103,2	103,3	103,3	103,3	103,4	103,0
1999	103,2	103,4	103,8	104,2	104,3	104,3	104,3	104,4	104,6	104,6	104,8	105,1	104,3
2000	105,0	105,4	105,8	106,0	106,1	106,5	106,5	106,5	107,1	107,2	107,5	107,5	106,4
2001	107,3*												
EURO-12, CPIMU ²⁾													
1996	98,9	99,3	99,7	99,9	100,1	100,1	100,2	100,1	100,2	100,4	100,4	100,6	100,0
1997	100,9	101,2	101,3	101,2	101,5	101,5	101,6	101,8	101,9	101,9	102,0	102,1	101,6
1998	102,0	102,3	102,4	102,6	102,8	102,9	102,9	102,9	102,9	102,8	102,8	102,9	102,7
1999	102,8	103,1	103,4	103,7	103,8	103,8	104,0	104,1	104,1	104,2	104,3	104,7	103,8
2000	104,8	105,2	105,6	105,7	105,8	106,3	106,4	106,5	107,0	107,0	107,3	107,4	106,3
2001	107,3*												

¹⁾ 15 landen van de Europese Unie tezamen.

²⁾ Consumentenprijsindex voor de Monetaire unie.

Tabel 6
Geharmoniseerde consumentenprijsindices van de 15 landen in de Europese Unie; voorlopige cijfers

	Totaal index januari '01	januari '01 t.o.v. januari '00
<i>1996=100</i>		
Frankrijk	104,7	1,4
Duitsland	106,1	2,2
Oostenrijk	105,8	2,2
Italië	109,8	2,7
België	106,0	2,8
Finland	107,8	2,9
Luxemburg	107,3	2,9
Griekenland	116,8	3,2
Spanje	111,8	3,8
Ierland	112,4	3,9
Portugal	112,0	4,4
Nederland	110,6	4,5
EURO-12, CPIMU	107,3	2,4
Verenigd Koninkrijk	105,4	0,9
Zweden	105,2	1,6
Denemarken	108,9	2,3
EU-15	107,3	2,2

Bron: Eurostat/CBS.

Werkloosheid stabiel (16 maart 2001)

De werkloosheid is nog steeds stabiel. In de maanden december–februari kwam het aantal geregistreerde werklozen gemiddeld uit op 184 duizend. Dit blijkt uit de nieuwste cijfers van het CBS.

Werkloosheid stabiel op laag niveau

In de maanden december 2000–februari 2001 waren er gemiddeld 184 duizend geregistreerde werklozen. Dat is drieduizend minder dan in de maanden november 2000–januari 2001. Door seizoensinvloeden is een stijging van de werkloosheid in deze periode gebruikelijk. Na verwijdering van de seizoeneffecten komt het werkloosheidscijfer dan ook achtduizend lager uit dan in de vorige driemaandsperiode. De cijfers van de geregistreerde werkloosheid zijn gebaseerd op steekproefonderzoek en hebben een onnauwkeurigheidsmarge. De tendens van de werkloosheid kan daarom het beste over een langere periode worden vastgesteld. Vergelijken met een halfjaar geleden is het aantal werklozen nu zesduizend lager. In de afgelopen zes maanden lieten de cijfers eerst een lichte stijging zien, gevolgd door een lichte daling. De verschillen vallen echter binnen de steekproefmarges. De werkloosheid is dus stabiel. Het niveau van de geregistreerde werkloosheid is daarbij met 2,5 procent van de beroepsbevolking historisch gezien laag.

Technische toelichting

Geregistreerde werklozen zijn mensen die bij een arbeidsbureau staan ingeschreven, direct beschikbaar zijn voor een baan van minstens twaalf uur per week en geen werk hebben of werk van minder dan twaalf uur per week. De cijfers over de geregistreerde werkloosheid zijn gebaseerd op de registratie van de arbeidsbureaus en de Enquête beroepsbevolking van het CBS, een steekproef-onderzoek dat maandelijks onder ruim tienduizend mensen in Nederland wordt gehouden.

De geregistreerde werkloosheidscijfers hebben een onnauwkeurigheidsmarge omdat ze gebaseerd zijn op een steekproefonderzoek. Alleen uit grote veranderingen of uit veranderingen die zich gedurende een langere periode aftekenen mogen conclusies worden getrokken over de tendens van de werkloosheid.

Naast de maandelijkse cijfers van de geregistreerde werkloosheid, publiceert het CBS jaarlijks een breder scala van indicatoren van het onbenut arbeidsaanbod. Eén daarvan is de werkloze beroepsbevolking: mensen die niet of minder dan twaalf uur werken en actief zoeken naar werk voor twaalf uur of meer. Het Centraal Planbureau gebruikt dit cijfer voor economische analyses.

Een nog bredere afbakening van het onbenut arbeidsaanbod is: alle mensen die niet of minder dan twaalf uur werken en betaald werk voor twaalf uur of meer zouden willen hebben (ongeacht of men direct in staat is om te werken, op zoek is naar werk, enzovoorts). Een andere indicatie van het arbeidspotentieel is het aantal mensen met een bijstands- of ww-uitkering.

Geregistreerde werklozen na verwijdering van seizoensinvloeden



Tabel 1
Indicatoren onbenut arbeidsaanbod

	1992	1996	1997	1998	1999	2000
	x 1 000					
Geregistreerde werkloosheid	336	440	375	287	221	188
Werkloze beroepsbevolking	411	494	438	348	292	267
Wil betaald werk hebben van \geq 12 uur	974	1 117	1 020	914	805	700
Personen met bijstand	480	481	437	397	363	.
Personen met WW	262	429	391	300	239	.

. = gegevens ontbreken.

Tabel 2
Geregistreeerde werklozen ¹⁾

	jan.	febr.	maart	april	mei	juni	juli	aug.	sept.	okt.	nov.	dec.
x 1 000												
<i>Oorspronkelijke cijfers</i>												
1980	209	204	188	179	181	195	217	227	233	239	254	275
1981	289	290	285	273	272	289	318	330	337	352	369	398
1982	413	418	414	413	417	449	476	490	505	518	538	569
1983	583	591	587	583	585	619	632	639	633	625	629	639
1984	639	633	613	594	585	587	586	597	581	565	558	555
1985	558	552	528	506	494	489	503	514	502	494	495	501
1986	510	502	485	466	458	458	476	474	469	464	461	470
1987	473	469	456	438	427	429	453	460	460	463	466	482
1988	491	493	468	432	428	437	447	450	439	444	443	443
1989	441	432	421	405	395	407	418	417	400	391	383	382
1990	379	377	366	351	351	355	359	355	354	348	349	353
1991	356	360	343	332	323	332	333	332	321	321	323	322
1992	329	329	338	328	323	323	326	341	341	352	353	364
1993	382	391	400	387	394	394	416	421	438	448	453	480
1994	495	520	500	483	461	465	470	484	484	490	480	492
1995	484	497	477	465	446	445	453	453	450	451	459	463
1996	468	469	465	441	418	415	433	441	438	431	432	437
1997	429	415	399	381	376	378	379	372	351	349	336	340
1998	346	346	318	289	270	270	273	271	265	262	260	265
1999	263	265	246	227	216	209	213	212	211	206	189	201
2000	201	217	201	195	173	171	169	176	181	190	186	187
2001	184											
<i>verandering t.o.v. een jaar eerder</i>												
1981	80	86	97	94	91	94	101	103	104	113	115	123
1982	124	128	129	140	145	160	158	160	168	166	169	171
1983	170	173	173	170	168	170	156	149	128	107	91	70
1984	56	42	26	11	0	-32	-46	-42	-52	-60	-71	-84
1985	-81	-81	-85	-88	-91	-98	-83	-83	-79	-71	-63	-54
1986	-48	-50	-43	-40	-36	-31	-27	-40	-33	-30	-34	-31
1987	-37	-33	-29	-28	-31	-29	-23	-14	-9	-1	5	12
1988	18	24	12	-6	1	8	-6	-10	-21	-19	-23	-39
1989	-50	-61	-47	-27	-33	-30	-29	-33	-39	-53	-60	-61
1990	-62	-55	-55	-54	-44	-52	-59	-62	-46	-43	-34	-29
1991	-23	-17	-23	-19	-28	-23	-26	-23	-33	-27	-26	-31
1992	-27	-31	-5	-4	0	-9	-7	9	20	31	30	42
1993	53	62	62	59	71	71	90	80	97	96	100	116
1994	113	129	100	96	67	71	54	63	46	42	27	12
1995	-11	-23	-23	-18	-15	-20	-17	-31	-34	-39	-21	-29
1996	-16	-28	-12	-24	-28	-30	-20	-12	-12	-20	-27	-26
1997	-39	-54	-66	-60	-42	-37	-54	-69	-87	-82	-96	-97
1998	-83	-69	-81	-92	-106	-108	-106	-101	-86	-87	-76	-75
1999	-83	-81	-72	-62	-54	-61	-60	-59	-54	-56	-71	-64
2000	-62	-48	-45	-32	-43	-38	-44	-36	-30	-16	-3	-14
2001	-17											
<i>Na verwijdering van seizoensinvloeden</i>												
1990	365	359	356	357	366	367	365	358	357	349	350	347
1991	343	342	334	338	338	345	339	334	324	322	324	315
1992	316	311	328	333	339	336	332	343	344	353	354	357
1993	368	374	390	392	411	407	423	423	441	449	454	472
1994	481	502	491	489	478	479	476	486	487	491	480	484
1995	470	480	467	470	463	459	460	455	452	451	459	455
1996	456	451	455	446	435	430	440	443	441	431	433	428
1997	416	398	390	386	393	393	386	373	353	348	336	330
1998	333	328	309	294	287	285	280	273	267	262	260	256
1999	250	248	238	231	233	223	221	214	213	206	189	192
2000	188	199	193	200	190	185	177	178	183	189	186	179
2001	171											
<i>gemiddelde verandering per maand in de laatste drie maanden</i>												
1992	-2	-4	4	6	9	3	0	1	3	7	4	4
1993	5	7	11	8	12	6	10	4	11	9	10	10
1994	11	16	6	3	-8	-4	-4	3	3	5	-2	-1
1995	-7	0	-6	0	-6	-3	-3	-3	-2	-3	1	1
1996	2	-3	0	-3	-5	-8	-2	3	4	-3	-3	-4
1997	-5	-12	-13	-10	-2	1	0	-7	-13	-13	-12	-8
1998	-5	-3	-7	-13	-14	-8	-5	-5	-6	-6	-4	-4
1999	-4	-4	-6	-6	-5	-5	-3	-6	-3	-5	-8	-7
2000	-6	3	0	4	-3	-3	-8	-4	-1	4	3	-1
2001	-6											

Bron: CBS, Statistiek geregistreeerde werkloosheid.

¹⁾ Tot en met 1987 maandcijfers, vanaf 1988 driemaandsgemiddelden opgenomen onder de middelste maand.

Tabel 3
Geregisteerde werklozen naar geslacht, leeftijd en duur inschrijving

	Geslacht		Leeftijd			Duur inschrijving		Totaal
	man	vrouw	16-24 jaar	25-34 jaar	35-64 jaar	<1 jaar	≥1 jaar	
<i>x 1 000</i>								
1992	195	141	76	113	147	171	165	336
1993	240	175	100	142	173	227	188	415
1994	283	203	104	168	213	242	244	486
1995	260	204	89	159	215	217	247	464
1996	240	201	75	145	220	219	221	440
1997	199	176	54	119	201	180	195	375
1998	155	132	40	86	160	132	155	287
1999	115	106	32	62	127	110	111	221
2000	98	90	23	49	115	106	82	188
Dec. '99-Febr. '00	116	85	26	53	123	106	95	201
Dec. '00-Febr. '01	104	79	26	48	111	119	65	184
<i>in % van de beroepsbevolking</i>								
1992	4,9	6,1	7,5	5,6	4,5			5,3
1993	6,0	7,3	10,1	6,9	5,1			6,5
1994	7,0	8,3	11,1	8,2	6,2			7,5
1995	6,4	8,1	10,0	7,6	6,0			7,0
1996	5,9	7,8	8,6	6,8	6,0			6,6
1997	4,8	6,5	6,2	5,6	5,2			5,5
1998	3,7	4,8	4,8	4,0	4,0			4,1
1999	2,7	3,7	3,6	2,9	3,1			3,1
2000*	2,3	3,1	2,7	2,4	2,7			2,6
Dec. '99-Febr. '00	2,7	2,9	2,9	2,6	2,9			2,8
Dec. '00-Febr. '01*	2,4	2,7	2,9	2,3	2,6			2,5

Bron: CBS, Statistiek geregisteerde werkloosheid.

Consumentenvertrouwen verder gedaald (22 maart 2001)

Het consumentenvertrouwen is in maart voor de derde achtereenvolgende maand gedaald. Het is nu net zo laag als eind 1998, tijdens het dieptepunt van de Aziëcrisis. De daling hangt geheel samen met een minder gunstig oordeel over het economische klimaat. De koopbereidheid is in de loop van de eerste maanden van 2001 stabiel, maar ligt lager dan in 2000. De nieuwe CBS-cijfers van het Consumenten Conjunctuur Onderzoek laten geen duidelijk positief effect zien van het nieuwe belastingstelsel op de financiële positie van huishoudens.

Oordeel economisch klimaat somber

De daling van het consumentenvertrouwen in maart is geheel toe te schrijven aan een minder gunstig oordeel over het economisch klimaat. Vooral over de toekomstige economische ontwikkelingen is de consument somberder geworden. Het percentage consumenten dat een verslechtering verwacht is gestegen van 31 procent in februari tot 41 procent in maart. Het aantal optimisten is juist gedaald van 13 procent naar 9 procent. Per saldo verwacht 32 procent dat het de komende maanden economisch slechter gaat.

Koopbereidheid stabiel

Ondanks de minder positieve mening over het economisch klimaat is de koopbereidheid in maart even groot als in februari. De koopbereidheid is in de eerste drie maanden van 2001 stabiel, maar ligt wel op een lager niveau dan in 2000. Het aantal huishoudens dat de tijd gunstig acht voor het doen van grote aankopen is in maart licht gestegen. Daar staat tegenover dat de consument iets minder positief is geworden over zijn eigen financiële situatie.

Consument minder optimistisch over eigen financiën

Het minder positieve oordeel over de eigen financiën hangt vooral samen met minder optimistische verwachtingen voor de komende twaalf maanden. In februari en maart is het aantal consumenten dat een verbetering van de eigen financiën verwacht kleiner dan in de voorafgaande maanden. De groep die een verslechtering voorziet is daarentegen groter geworden.

De uitkomsten van het Consumenten Conjunctuur Onderzoek laten dus geen duidelijk positief effect zien van de herziening van het belastingstelsel. Dit kan voor een deel samenhangen met de opgelopen inflatieverwachting. In de eerste maanden van 2001 verwacht circa 40 procent van de huishoudens dat de prijzen de komende tijd harder zullen stijgen dan totnogtoe. Midden vorig jaar was dat nog ongeveer 20 procent.

Technische toelichting

De index van het consumentenvertrouwen geeft aan in hoeverre huishoudens vinden dat het economisch gezien beter of slechter gaat. Het consumentenvertrouwen wordt bepaald op basis van de mening van huishoudens over het algemene economische klimaat en over de eigen koopbereidheid. Maandelijks worden hierover in het Consumenten Conjunctuuronderzoek vijf vragen gesteld aan ongeveer duizend personen.

De ondervraagden kunnen vinden dat het beter gaat (de 'optimisten'), dat het slechter gaat (de 'pessimisten') of dat de situatie gelijk blijft. Als er evenveel optimistische als pessimistische consumenten zijn, heeft de index de waarde nul. Een waarde van tien betekent dat de optimisten een meerderheid van tien procent hebben ten opzichte van de pessimisten.

Twee van de vragen gaan over de economische situatie in het algemeen. Het CBS berekent uit de antwoorden hierop de indicator van het economisch klimaat. De overige drie vragen gaan over de financiële situatie van het eigen huishouden. Daaronder is ook de vraag of de tijd gunstig is voor aankopen van duurzame goederen. De antwoorden op deze drie vragen worden samengevat in de indicator van de koopbereidheid.

Het Consumenten Conjunctuur Onderzoek wordt vanaf mei 2000 medegefinancierd door de Europese Gemeenschap.

Consumentenvertrouwen: deelindicator 'financiële situatie komende 12 maanden'

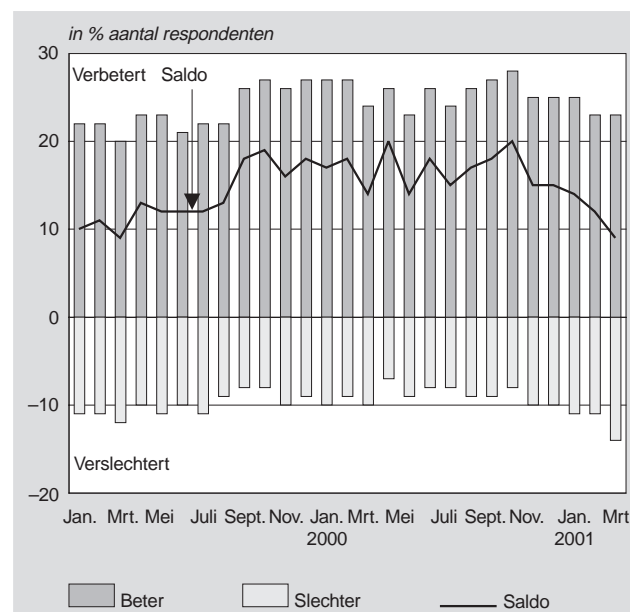

Bron: CBS.

Tabel 1

Consumentenvertrouwen, economisch klimaat, koopbereidheid en grote aankopen: saldo van positieve en negatieve antwoorden (oorspronkelijke reeks)

	Consumentenvertrouwen	Economisch klimaat	Koopbereidheid	w.o. grote aankopen
1999–Oktober	23	24	22	31
November	20	17	22	34
December	20	18	21	22
2000–Januari	28	34	24	38
Februari	24	25	24	35
Maart	25	27	23	36
April	26	30	24	36
Mei	25	26	24	37
Juni	27	27	27	43
Juli	25	25	25	42
Augustus	26	24	27	41
September	24	23	25	38
Oktober	23	21	24	35
November	17	14	19	29
December	19	14	22	34
2001–Januari	15	10	19	22
Februari	11	-1	19	21
Maart	5	-13	18	25

Bron: CBS.

Tabel 2

Detailgegevens economisch klimaat: saldo van positieve en negatieve antwoorden (oorspronkelijke reeks)

	Economisch klimaat		
	Afgelopen jaar	Komend jaar	Totaal
1999–Oktober	33	15	24
November	32	2	17
December	32	3	18
2000–Januari	47	21	34
Februari	38	12	25
Maart	38	17	27
April	40	19	30
Mei	38	14	26
Juni	37	16	27
Juli	35	14	25
Augustus	35	14	24
September	36	10	23
Oktober	33	9	21
November	25	2	14
December	24	4	14
2001–Januari	27	-7	10
Februari	16	-18	-1
Maart	5	-32	-13

Bron: CBS.

Tabel 3

Consumentenvertrouwen, economisch klimaat, koopbereidheid en grote aankopen: saldo van positieve en negatieve antwoorden (na verwijdering seizoeninvloeden)

	Consumentenvertrouwen	Economisch klimaat	Koopbereidheid	w.o. grote aankopen
1999–Oktober	21	19	23	32
November	22	19	24	41
December	23	21	25	34
2000–Januari	26	30	24	37
Februari	25	28	23	35
Maart	26	29	24	35
April	27	33	23	36
Mei	24	26	23	35
Juni	26	27	25	36
Juli	22	22	22	35
Augustus	23	21	24	34
September	21	18	23	37
Oktober	22	18	25	38
November	21	18	23	38
December	24	19	27	47
2001–Januari	14	7	18	20
Februari	12	2	18	22
Maart	6	-12	18	25

Bron: CBS.

Groei vacatures zet nog steeds door (29 maart 2001)

Het aantal vacatures groeit nog steeds. Eind december 2000 stonden er volgens het CBS 21 duizend vacatures meer open dan een jaar eerder. Het aantal vacatures in de particuliere sector komt hiermee op 189 duizend. De IT-branche is een van weinige sectoren waar het aantal vacatures niet steeg.

Sterk herstel na seizoensdaling

Na de gebruikelijke daling in de zomer is het aantal openstaande vacatures in de laatste maanden van vorig jaar weer flink opgelopen. Door deze stijging lag het aantal vacatures eind vorig jaar 21 duizend boven dat van een jaar eerder. Dit betekent dat er nog steeds sprake is van groei. In het vierde kwartaal van 2000 ontstonden 237 duizend vacatures. Dat is bijna 30 duizend meer dan in het vierde kwartaal van 1999.

Vacatures in de IT-branche constant

De grootste stijging in het aantal vacatures deed zich voor in de zakelijke dienstverlening. Eind december 2000 stonden in deze sector 9 duizend vacatures meer open dan een jaar eerder. In de IT-branche, een onderdeel van de zakelijke dienstverlening, bleef het aantal vacatures echter constant. In de vervoers- en communicatie-branche was zelfs sprake van een daling.

Groei vooral bij grote bedrijven

De stijging van het aantal vacatures komt vooral voor rekening van de grote bedrijven. Bij de kleine bedrijven daalde het aantal vacatures licht.

Technische toelichting

Het CBS meet het aantal vacatures door een schriftelijke enquête bij ongeveer 26 duizend particuliere bedrijven. Het CBS meet tevens het aantal vacatures bij de overheid (hier niet opgenomen).

Tabel 1
Vacatures particuliere bedrijven, stand- en stroomcijfers ¹⁾

		Aantal vacatures	Ontstane vacatures ²⁾	Vervulde vacatures ^{2) 3)}
		x 1 000		
Per ultimo:				
maart	1990	134	193	153
juni	1990	125	167	176
september	1990	105	142	162
december	1990	98	135	142
maart	1996	73	145	134
juni	1996	71	152	153
september	1996	61	141	151
december	1996	70	133	123
maart	1997	80	138	129
juni	1997	90	176	166
september	1997	82	165	173
december	1997	106	177	153
maart	1998	122	204	188
juni	1998	139	214	197
september	1998	117	189	211
december	1998	124	183	176
maart	1999	146	225	204
juni	1999	182	250	214
september	1999	157	197	221
december	1999	168	210	200
maart	2000	201	267	234
juni	2000	202	233	232
september	2000	169	208	240
december	2000	189	237	217

¹⁾ Het aantal vacatures is tot en met het derde kwartaal van 1993 exclusief het aantal vacatures bij sociale werkplaatsen, uitzendbureaus en uitleenbedrijven.

²⁾ In het desbetreffende kwartaal.

³⁾ Inclusief vervallen vacatures.

Tabel 2
 Vacatures particuliere bedrijven naar bedrijfstak en bedrijfsgrootte, ultimo kwartaal

							Jaarmutatie
	1998	1999	2000				1999-2000
	31 dec.	31 dec.	31 maart	30 juni	30 sept.	31 dec.	31 dec.
	<i>x 1 000</i>						
Totaal aantal vacatures	124	168	201	202	169	189	21
Bedrijfstak (SBI 1993)							
Landbouw en visserij	2	3	3	4	3	4	1
Industrie en bouwnijverheid	29	40	51	54	43	44	4
w.o.							
Industrie	19	26	29	33	25	26	0
Bouwnijverheid	9	14	21	21	17	17	3
Commerciële dienstverlening	73	100	118	116	98	112	12
w.v.							
Handel	23	32	36	38	31	35	3
Horeca	5	8	10	9	7	8	0
Vervoer en communicatie	10	14	11	12	12	12	-2
Financiële instellingen	5	6	9	7	6	8	2
Zakelijke dienstverlening	30	40	51	49	42	49	9
w.o.							
Computerservice, informatietechnologie	8	8	11	8	7	8	0
Niet-commerciële dienstverlening	20	26	29	28	26	30	4
w.v.							
Gezondheids- en welzijnszorg	12	17	18	17	17	20	3
Cultuur en overige dienstverlening	6	7	9	8	6	8	1
Bedrijfsgrootte							
bedrijven met:							
1- 9 werknemers	35	52	58	51	40	49	-3
10-99 werknemers	41	53	68	71	58	61	8
100 werknemers of meer	48	62	75	80	72	78	16

2. Tabellen

2.0 Kerncijfers

	Basis c.q. 1997 eenheid	1998	1999	2000	1999		2000				2001	
					4e kw.	1e kw.	2e kw.	3e kw.	4e kw.	1e kw.		
1. Beroepsbevolking en werkloosheid												
Beroepsbevolking	1 000	6 838	6 957	7 097	7 227*							
Mannen	1 000	4 143	4 196	4 242	4 300*							
Vrouwen	1 000	2 696	2 761	2 856	2 927*							
Werkzame beroepsbevolking	1 000	6 400	6 609	6 805	6 959*							
Mannen	1 000	3 951	4 047	4 121	4 187*							
Vrouwen	1 000	2 450	2 562	2 684	2 772*							
Werkloze beroepsbevolking ¹⁾	1 000	438	348	292	267*							
Mannen	1 000	192	149	121	112*							
Vrouwen	1 000	246	199	172	155*							
Geregistreerde werkloosheid	1 000	375	287	221	188	189	217	173	176	186	.	.
Mannen	1 000	199	155	115	98	100	123	91	87	90	.	.
Vrouwen	1 000	176	132	106	90	88	94	82	88	96	.	.
Geregistreerde werkloosheid	%	5,5	4,1	3,1	2,7*	2,7	3,0*	2,4*	2,4*	2,6*	.	.
Mannen	%	4,8	3,7	2,7	2,4*	2,4	2,9*	2,1*	2,0*	2,1*	.	.
Vrouwen	%	6,5	4,8	3,7	2,7*	3,1	3,2*	2,8*	3,0*	3,3*	.	.
2. Werkgelegenheid en vacatures												
Werkzame personen ²⁾	1 000	7 544	7 767*	7 983*	.							
Werknemers	1 000	6 354	6 583*	6 810*	.							
Zelfstandigen	1 000	1 190	1 184*	1 173*	.							
Banen van werknemers	1 000	6 638	6 898*	7 132*	.	7 193*	7 247*	7 337*	7 380*	.	.	.
Landbouw en visserij ³⁾	1 000	113	114*	116*	.	119*	107*	120*	124*	.	.	.
Industrie en bouwnijverheid ³⁾	1 000	1 469	1 486*	1 506*	.	1 514*	1 507*	1 522*	1 529*	.	.	.
Commerciële dienstverlening ³⁾	1 000	3 029	3 197*	3 365*	.	3 401*	3 461*	3 511*	3 530*	.	.	.
Niet-commerciële dienstverlening ³⁾	1 000	2 027	2 101*	2 145*	.	2 159*	2 172*	2 184*	2 197*	.	.	.
Mannen	1 000	3 850	3 915*	4 022*	.	4 040*	4 066*	4 120*	4 128*	.	.	.
Vrouwen	1 000	2 787	2 983*	3 110*	.	3 153*	3 181*	3 216*	3 252*	.	.	.
Voltijd	1 000	3 894	3 985*	4 122*	.	4 150*	4 190*	4 245*	4 257*	.	.	.
Deeltijd	1 000	2 744	2 913*	3 010*	.	3 043*	3 057*	3 092*	3 124*	.	.	.
Vast	1 000	5 916	6 111*	6 327*	.	6 389*	6 438*	6 510*	6 550*	.	.	.
Flexibel	1 000	722	787*	805*	.	803*	809*	827*	830*	.	.	.
Vacatures ⁴⁾	1 000	85	123	158	188	168	201	202	169	189	.	.
Landbouw en visserij ³⁾	1 000	1	2	3	3	3	3	4	3	4	.	.
Industrie en bouwnijverheid ³⁾	1 000	22	28	37	47	40	51	54	43	44	.	.
Commerciële dienstverlening ³⁾	1 000	49	74	94	109	100	118	116	98	112	.	.
Niet-commerciële dienstverlening ³⁾	1 000	13	19	24	27	26	29	28	26	30	.	.

¹⁾ Vóór oktober 1999 in SEM voorlopige cijfers betreffende 1998 gepubliceerd.

²⁾ Vanaf oktober 1999 herziene cijfers voor 1995-1998.

³⁾ Indeling op basis van Standaard bedrijfsindeling 1993.

⁴⁾ Exclusief vacatures bij overheid en onderwijs.

1. Geregistreerde werklozen (driemaandsgemiddelde; onder middelste maand) gecorrigeerd voor seizoeninvloeden

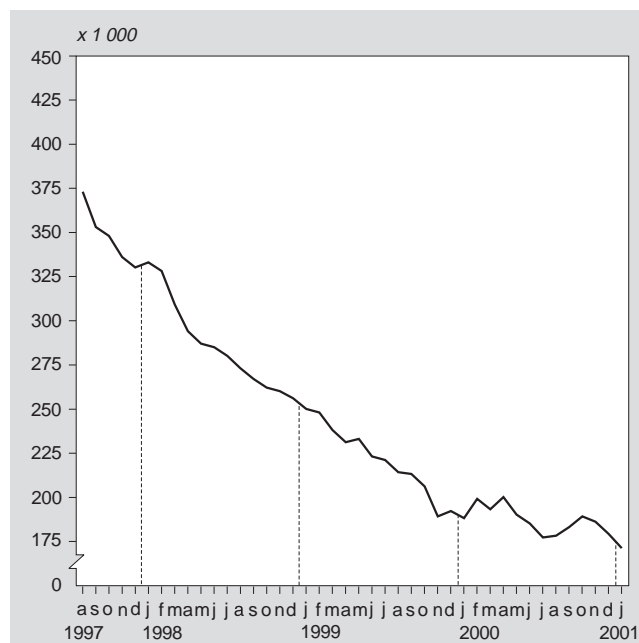

2. Vacatures, ultimo kwartaal

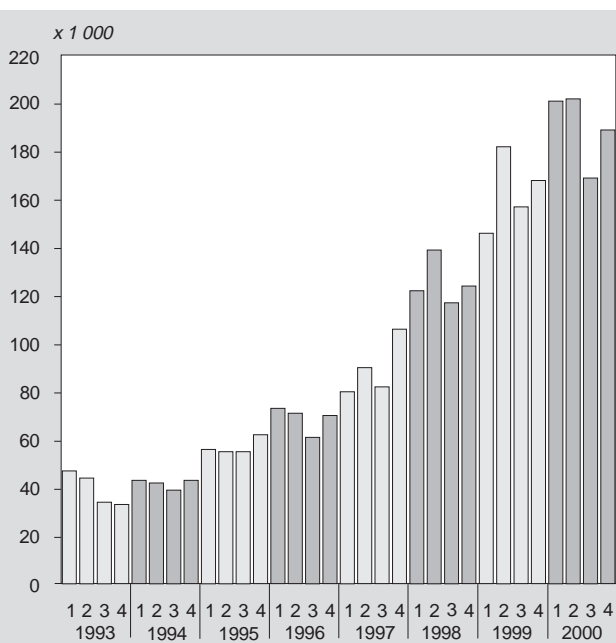

	Basis c.q. eenheid	1997	1998	1999	2000	1999		2000		2001	
						4e kw.	1e kw.	2e kw.	3e kw.	4e kw.	1e kw.
3. Collectieve arbeidsvoorwaarden en vakverenigingen											
Cao-lonen per uur incl. bijzondere beloningen	1990=100	119,9	123,9	128,0	132,1	129,3	130,2	131,4	132,9	133,6	.
Particuliere bedrijven	1990=100	120,8	124,8	128,6	132,8	130,0	130,9	132,0	133,8	134,3	.
Gepremieerde en gesubsidieerde sector	1990=100	116,8	122,1	126,8	131,0	128,5	129,5	130,2	132,2	132,4	.
Overheid	1990=100	118,5	121,8	126,5	130,4	127,6	128,1	129,9	130,0	131,9	.
Leden van vakverenigingen ¹⁾	1 000	1 730	1 766	1 814	1 797	1 812	1 797	1 795	1 806	1 803	.
Verloren arbeidsdagen door stakingen ²⁾	1 000	14,6	33,2	75,8	.	3,4
4. Lonen en loonkosten											
Verdiende lonen per uur van werknemers ³⁾	gld	30,71	31,83*	32,89*	.	33,30*	33,47*	33,76*	34,16*	.	.
Mannen	gld	34,02	35,52*	36,79*	.	37,26*	37,48*	37,80*	38,31*	.	.
Vrouwen	gld	24,18	24,83*	25,62*	.	26,00*	26,13*	26,34*	26,60*	.	.
Verdiende lonen per maand van voltijdwerknemers	gld	4 667	4 859	5 028
Minimumloon per maand	gld	2 376	2 406	2 406	2 448	2 448	2 544
Aantal minimumloners	1 000	310,0	310,0	287,9
Loonkosten per uur in de nijverheid	gld	49,36	51,04*	52,85*	.	53,46*	53,74*	54,15*	54,87*	.	.
5. Sociale zekerheid											
WW	1 000	391	300	239	.	222	220	193	.	.	.
Algemene bijstandswet, (incl. RWW) periodiek algemeen A jaar, thuiswonend	1 000	437	397	363	.	363
Arbeidsongeschiktheidsuitkeringen	1 000	880	893	912*	.	920*
Ziekteverzuim (exclusief overheid) ⁴⁾	%	5,1	5,6	6,0	.	6,2	6,5	5,9	5,8	.	.
6. Inkomen en vermogen											
Beschikbaar inkomen per persoon ⁵⁾	gld	23 200*
	1995=100	108*
7. Consumptie en sparen											
Consumptieve bestedingen per persoon ⁵⁾	gld	22 100*
Besparingen per persoon ⁵⁾	gld	1 100*
Consumptie (volumemutatie per persoon) ⁶⁾	%	2,9	3,6	3,1	.	2,9	3,9	2,7	2,5	2,9	.
Index consumentenvertrouwen ⁷⁾	n.v.t.	15	17	14	24	21	26	28	25	20	11
Consumentenprijsindex											
Alle huishoudens	1995=100	104,2	106,3	108,6	111,4	109,4	109,8	111,2	111,8	112,7	.
Werknemers laag	1995=100	104,1	106,1	108,4	111,1	109,2	109,5	110,8	111,5	112,5	.
Geharmoniseerde index CPI, Nederland	1996=100	101,9	103,7	105,8	108,2	106,4	106,6	108,2	108,6	109,6	.

¹⁾ Betreft vakverenigingen aangesloten bij de FNV, het CNV en de Vakcentrale MHP en tot 1998 de AVC.

²⁾ De gegevens in het tweede kwartaal van 1998 zijn exclusief de acties in verband met de CAO-Gezondheidszorg en de CAO-Welzijn.

³⁾ Cijfers over de periode 1995 t/m 1998 wijken af van die gepubliceerd vóór oktober 1999 in de SEM. De cijfers zijn herberekend aan de hand van nieuwe richtlijnen van de Europese Unie en de Verenigde Naties.

⁴⁾ Inclusief zwangerschaps- en bevallingsverlof.

⁵⁾ De cijfers zijn aangepast aan de uitkomsten van de Nationale rekeningen na de revisie van 1995.

⁶⁾ Mutatie t.o.v. (de overeenkomstige periode van) voorgaand jaar; vanaf december 1999 gewijzigde cijfers vanaf 1996 vanwege nieuwe richtlijnen Nationale Rekeningen.

⁷⁾ Jaar- en kwartaalcijfers zijn berekend als een gewogen gemiddelde van het maandelijks vastgestelde consumentenvertrouwen. De index is weergegeven op een schaal van -100 tot +100.

3. Index consumentenvertrouwen

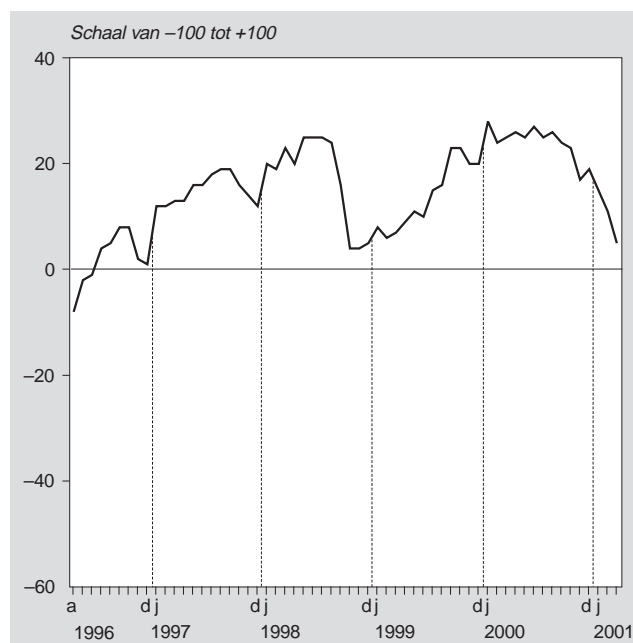

4. Procentuele verandering consumentenprijsindex-alle huishoudens t.o.v. overeenkomstige maand voorgaand jaar (1995=100)

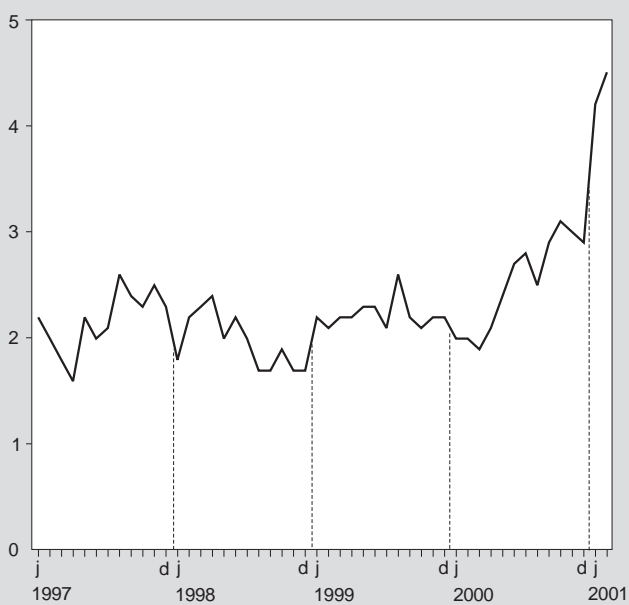

2.1 Beroepsbevolking en werkloosheid

Geregistreerde werkloosheid

Toelichting bij de tabel 2.1.1

Het CBS stelt sinds 1988 gegevens samen over de geregistreerde werkloosheid. De toegepaste methode staat beschreven in het artikel 'Hoe telt het CBS het aantal geregistreerde werklozen'.

Dit artikel is opgenomen in de CBS-publicatie *Enquête beroepsbevolking 1994*. In dezelfde publicatie is ook het artikel *Tijdreeksen geregistreerde werkloosheid en beroepsbevolking* opgenomen.

Voor de jaren 1970–1994 vindt men hierin tijdreeksen van de werkzame en werkloze beroepsbevolking en van de geregistreerde werkloosheid.

Bron: CBS Statistiek geregistreerde werkloosheid.

Tabel 2.1.1
Geregistreerde werklozen naar geslacht, leeftijd en duur van inschrijving, driemaandsgemiddelden ¹⁾
Number of registered unemployed by sex, age and duration of registration (three-month moving averages)

	1999			2000			2001	
	okt.	nov.	dec.	jan.	okt.	nov.	dec.	jan.
	<i>x 1 000</i>							
Leeftijd en geslacht								
Man	113	100	113	116	88	90	101	104
16–24 jaar	12	9	11	14	5	7	12	12
25–64 jaar	101	91	102	102	82	83	89	92
Vrouw	93	88	88	85	102	96	86	79
16–24 jaar	11	14	12	12	16	14	14	13
25–64 jaar	82	75	76	73	86	81	72	66
Totaal	206	189	201	201	190	186	187	184
16–24 jaar	24	23	23	26	22	22	26	26
25–34 jaar	65	53	55	53	52	53	55	48
35–64 jaar	118	113	123	123	117	111	106	111
Duur inschrijving en geslacht ²⁾								
Tot 1 jaar	112	102	107	106	109	108	119	119
man	62	53	58	61	47	48	61	68
vrouw	50	49	49	45	63	59	58	51
1 jaar of langer	94	87	94	95	81	78	68	65
man	52	48	55	55	41	42	40	37
vrouw	43	39	40	40	40	36	28	28
Totaal	206	189	201	201	190	186	187	184

¹⁾ Driemaandsgemiddelden opgenomen onder de middelste maand. Niet voor seizoen gecorrigeerde cijfers.

²⁾ Duur inschrijving volgens registratie bij arbeidsbureaus; het betreft een onafgebroken periode van inschrijving.

2.2 Werkgelegenheid en vacatures

Grensarbeidersverkeer tussen Nederland, België en Duitsland

Aantal Duitse grensarbeiders stijgt opnieuw

In Nederland waren op 31 maart 2000 bijna zeventienduizend Belgische en vijfduizend Duitse ingezetenen als grensarbeider werkzaam. Daarnaast waren er in België zesduizend grensarbeiders uit Nederland werkzaam en in Duitsland dertienduizend.

Ten opzichte van de situatie op 31 maart 1999 is er sprake van een stijging van het aantal uit Duitsland afkomstige grensarbeiders van drieduizend naar vijfduizend in 2000.

Sinds 1990 is grensarbeid in het algemeen toegenomen. Het aantal grensarbeiders uit België nam sinds 1990 toe met negen procent, terwijl het aantal grensarbeiders uit Duitsland in die periode steeg met ruim 240 procent. Ook de uitgaande pendel nam toe. Het aantal Nederlandse grensarbeiders in België steeg in tien jaar tijd met 51 procent en in Duitsland met negen procent.

Leeftijd en geslacht van grensarbeiders

De meeste grensarbeiders behoren tot de leeftijdsgroep 25–54 jaar. Daarbinnen is de leeftijdsgroep 25–34 jaar de grootste, op de voet gevolgd door de groep 35–44-jarigen. Nederlandse grensarbeiders in Duitsland zijn gemiddeld iets ouder. De grootste groep wordt gevormd door de 45–54-jarigen.

Onder de grensarbeiders zijn de mannen iets oververtegenwoordigd. Dat geldt niet voor de Belgische grensarbeid. Er zijn bijna net zoveel Belgische mannen als vrouwen in Nederland werkzaam.

De pendel naar België en Duitsland

Een grote groep Nederlandse grensarbeiders is werkzaam in Antwerpen. Deze uit Nederland afkomstige grensarbeiders komen vooral uit Noord Brabant. Ook Zeeuws Vlaanderen levert een flink aandeel aan de grensarbeid in België en dan met name de regio Sint Niklaas.

De pendel naar Duitsland wordt voor een groot deel bepaald door grensarbeid vanuit Zuid Limburg naar Aken.

De pendel vanuit België en Duitsland.

Het is vooral Zuid Limburg waar Belgische grensarbeiders komen werken. Deze Belgische grensarbeiders zijn voor een groot deel afkomstig uit de regio's Hasselt en Tongeren.

De pendel tussen Nederland en Duitsland bestaat uit een relatief grote pendel van Zuid Limburg naar Aken, maar óók andersom. Er is met andere woorden sprake van een uitwisseling van arbeid tussen Aken en Zuid Limburg.

Toelichting

Onder grensarbeiders worden verstaan: werknemers die op het grondgebied van het ene land wonen en in het andere land werken, ook wanneer zij niet dagelijks naar hun woonplaats terugkeren en ongeacht of zij al dan niet in het grensgebied wonen. In de cijfers zijn niet begrepen de werknemers die in dienst van in Nederland gevestigde ondernemingen in België of Duitsland werkzaam zijn. Hetzelfde geldt voor in Nederland werkzame werknemers in dienst van in België of Duitsland gevestigde ondernemingen.

De statistiek grensarbeid heeft betrekking op alle werknemers die op grond van wederkerigheidsverdragen betreffende de sociale verzekeringen met België en Duitsland als grensarbeider bij de Nederlandse ziektefondsen geregistreerd staan.

De gegevens zijn gebaseerd op integrale enquêtering van de ziektefondsen. Grensarbeid van niet-ziektefondsverzekerden is dus niet in de cijfers opgenomen. De cijfers zijn afgerond op tientallen. Het kan daarom voorkomen dat de totalen afwijken van de som van de in de cellen vermelde aantallen.

Bron: CBS Statistiek grensarbeid.

Pendel naar en vanuit België en Duitsland

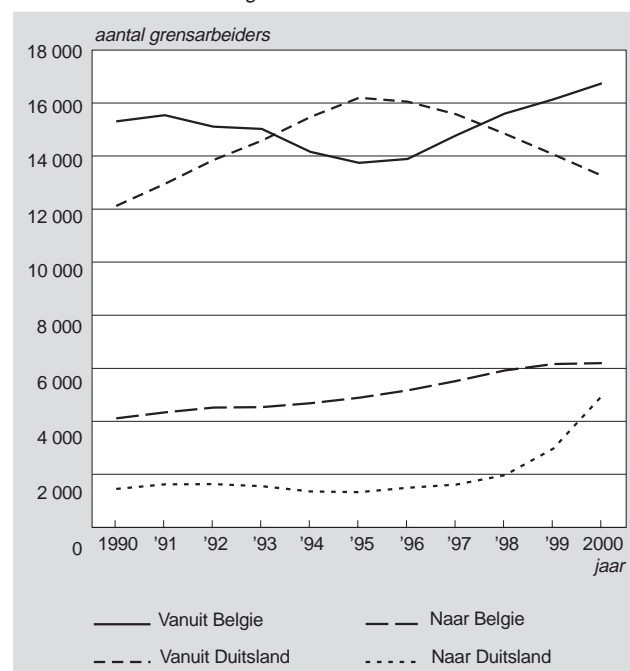

Tabel 2.2.1
Grensarbeidersverkeer tussen Nederland, België en Duitsland ¹⁾
Frontier workers travelling between the Netherlands, Belgium and Germany

	Werkzaam in Nederland en woonachtig in		Woonachtig in Nederland en werkzaam in	
	België	Duitsland	België	Duitsland
1990	15 310	1 450	4 110	12 120
1991	15 540	1 620	4 340	12 950
1992	15 110	1 630	4 520	13 850
1993	15 020	1 550	4 540	14 580
1994	14 160	1 350	4 680	15 470
1995	13 740	1 330	4 890	16 200
1996	13 890	1 490	5 170	16 050
1997	14 780	1 610	5 520	15 580
1998	15 600	1 970	5 920	14 840
1999	16 140	2 970	6 160	14 060
2000	16 740	4 960	6 200	13 260

Bron: Statistiek grensarbeid.

¹⁾ Peildatum 31 maart van betreffende jaar.

Tabel 2.2.2
Grensarbeiders naar leeftijd en geslacht, 2000 ¹⁾
Frontier workers by age and sex, 2000 ¹⁾

	tot 20 jaar	20–24 jaar	25–34 jaar	35–44 jaar	45–54 jaar	55–59 jaar	60–64 jaar	Totaal
In België wonend, werkzaam in Nederland								
Totaal	240	1 630	5 610	5 180	3 240	660	180	16 740
Man	140	770	2 590	2 780	1 880	460	130	8 740
Vrouw	100	860	3 020	2 400	1 370	210	50	8 000
In Duitsland wonend, werkzaam in Nederland								
Totaal	110	670	1 800	1 470	770	120	30	4 960
Man	70	450	1 270	1 110	550	100	20	3 570
Vrouw	40	220	520	360	220	20	10	1 400
In Nederland wonend, werkzaam in België								
Totaal	50	350	2 060	1 840	1 340	460	110	6 200
Man	30	230	1 510	1 490	1 160	440	100	4 950
Vrouw	20	120	550	350	180	30	10	1 250
In Nederland wonend, werkzaam in Duitsland								
Totaal	100	580	3 590	3 490	3 880	1 300	310	13 260
Man	70	310	2 060	2 500	3 190	1 140	280	9 550
Vrouw	30	270	1 530	990	690	160	30	3 710

Bron: Statistiek grensarbeid.

¹⁾ Peildatum 31 maart.

Tabel 2.2.3
In België woonachtige grensarbeiders, werkzaam in Nederland, naar woon- en werkgebied ¹⁾, 31 maart 2000
Frontier workers residing in Belgium and working in the Netherlands, by residence and working district, 31 March 2000

Werkgebied	Totaal	w.o.											
		rayon van het arbeidsbureau in België waarin de woongemeente is gelegen											
		Brugge	Gent	St. Niklaas	Antwerpen	Meche-len	Dendermonde	Leuven	Turnhout	Hasselt	Tongeren	Luik	Verviers
Nederland	16 740	120	740	280	940	150	150	260	2 660	7 710	2 790	270	190
Mannen													
Nederland	8 740	50	320	120	460	80	60	130	1 330	4 390	1 240	200	110
w.o.													
Gelderland	70	–	0	–	10	0	–	0	10	10	10	–	–
w.o.													
Arnhem/Nijmegen	50	–	0	–	10	–	–	0	10	10	10	–	–
Zuid-Holland	180	0	10	0	40	20	0	10	40	20	10	0	0
w.o.													
Groot-Rijnmond	130	0	10	0	30	10	0	10	30	10	10	0	–
Zeeland	610	30	260	110	30	10	50	10	20	50	0	–	–
w.o.													
Zeeuwsch-Vlaanderen	580	30	250	110	20	10	40	10	20	50	–	–	–
Noord-Brabant	3 400	10	30	0	260	40	0	70	1 040	1 770	80	10	10
w.v.													
West-Noord-Brabant	660	0	20	0	180	30	0	40	300	30	10	–	0
Midden-Noord-Brabant	990	0	0	0	40	10	–	10	30	410	50	0	10
Noordoost-Noord-Brabant	130	–	0	–	10	–	–	0	40	70	10	–	0
Zuidoost-Noord-Brabant	1 610	–	0	–	30	0	–	10	280	1 270	10	0	0
Limburg	3 330	–	0	–	20	0	0	20	70	2 110	900	80	80
w.v.													
Noord-Limburg	240	–	–	–	0	–	–	0	10	70	140	10	0
Midden-Limburg	640	–	–	–	0	–	–	0	20	590	20	0	0
Zuid-Limburg	2 450	–	0	–	10	0	0	20	40	1 450	740	70	70
Vrouwen													
Nederland	8 000	80	430	160	480	70	90	130	1 330	3 330	1 550	70	80
w.o.													
Gelderland	60	–	0	–	10	–	–	0	10	20	10	–	0
Zuid-Holland	140	10	10	0	40	10	0	10	30	20	10	–	0
w.o.													
Groot-Rijnmond	100	10	10	0	30	10	0	10	10	10	10	–	0
Zeeland	770	60	360	140	40	10	80	10	30	20	0	–	0
w.o.													
Zeeuwsch-Vlaanderen	750	60	350	140	30	10	80	10	30	20	0	–	–
Noord-Brabant	2 960	0	50	10	280	50	10	60	1 080	1 250	100	0	10
w.v.													
West-Noord-Brabant	840	0	40	10	240	40	10	50	340	60	10	0	0
Midden-Noord-Brabant	930	–	10	–	20	10	–	10	450	360	40	0	10
Noordoost-Noord-Brabant	120	–	–	0	0	–	–	–	50	30	30	–	–
Zuidoost-Noord-Brabant	1 070	–	0	0	10	–	–	0	230	790	10	–	–
Limburg	3 000	0	0	–	0	0	–	30	70	1 580	1 140	50	60
w.v.													
Noord-Limburg	300	–	–	–	0	–	–	0	10	80	180	10	0
Midden-Limburg	520	–	–	–	–	–	–	0	20	500	10	–	0
Zuid-Limburg	2 170	0	0	–	0	0	–	20	40	1 000	950	40	60

Bron: Statistiek grensarbeid.

¹⁾ Het werkgebied is de provincie en het Coropgebied, waarin de Nederlandse werkgemeente is gelegen.

Tabel 2.2.4

In België woonachtige grensarbeiders, werkzaam in Nederland, naar bedrijfstak/klasse, geslacht en leeftijd, 31 maart 2000
 Frontier workers residing in Belgium and working in the Netherlands by branch of economic activity, sex and age, 31 March 2000

	Mannen						Vrouwen					
	tot 25 jaar	25-34 jaar	35-44 jaar	45-54 jaar	55-64 jaar	Totaal	tot 25 jaar	25-34 jaar	35-44 jaar	45-54 jaar	55-64 jaar	Totaal
Totaal	910	2 590	2 780	1 880	590	8 740	960	3 020	2 400	1 370	260	8 000
SBI ¹⁾												
A/B Landbouw en Visserij	20	30	30	0	–	80	10	20	10	10	0	40
C/D/E Delfstoffenwinning, industrie, energie- en waterleidingbedrijven w.o.	260	950	1 450	990	230	3 890	160	620	540	310	30	1 660
15-16 Voedings- en genotmiddelenindustrie	10	50	120	60	20	260	20	70	70	50	0	220
17 Textielindustrie	0	10	10	20	10	40	0	20	20	10	0	50
18 Kledingindustrie	0	0	10	0	–	20	10	40	40	20	0	110
20 Houtindustrie	10	30	30	20	–	80	–	–	–	0	–	0
21 Papier- en kartonindustrie	0	20	30	30	10	90	0	20	20	20	0	60
22 Uitgeverijen en drukkerijen	10	40	50	30	0	130	10	40	30	20	–	100
24 Chemische industrie	10	40	60	30	10	150	10	50	30	20	0	120
25 Rubber- en kunststofproductenindustrie	0	30	40	40	10	120	10	30	40	20	0	90
26 Glas- en bouwmaterialenindustrie	10	70	210	140	30	460	0	20	40	20	0	90
27 Basismetalenindustrie	0	40	80	60	20	190	10	10	10	10	0	40
28 Metaalproductenindustrie	40	140	180	90	20	460	10	50	50	20	0	130
29 Machine-industrie	20	90	80	50	10	250	0	20	10	10	–	50
31 Overige elektrische apparatenindustrie	0	10	20	20	10	70	–	10	0	–	–	10
32 Audio- en video-apparatenindustrie	20	60	140	160	30	410	10	60	110	70	10	260
33 Medische- en optische-apparatenindustrie	10	10	10	10	10	50	10	30	10	10	–	60
34 Auto-industrie	100	260	330	200	40	920	50	110	40	10	–	210
36 Meubel- en overige industrie	20	90	80	50	10	250	0	20	10	10	0	50
F Bouwnijverheid	60	190	160	110	30	540	10	30	20	10	0	80
G Handel w.v.	140	400	250	160	50	1 000	210	580	330	180	40	1 340
50 Autohandel en - reparatie	20	80	40	20	10	170	10	30	20	10	–	60
51 Groothandel en handelsbemiddeling	70	210	150	100	30	560	80	270	140	60	10	560
52 Detailhandel (incl. reparatie)	40	110	60	50	20	270	120	290	180	110	30	730
H Horeca	40	60	40	30	10	170	40	110	130	90	20	400
I Vervoer en communicatie w.o.	20	140	150	150	40	500	30	100	70	40	10	250
60 Vervoer over land	10	80	100	110	30	330	10	40	20	20	0	90
63 Dienstverlening t.b.v. het vervoer	10	30	30	20	0	90	20	30	20	0	0	70
64 Post en telecommunicatie	0	20	20	10	0	60	0	20	20	20	0	70
J Financiële instellingen w.o.	10	40	20	10	10	100	20	120	80	20	0	240
65 Bankwezen	10	30	10	10	0	60	20	80	60	10	0	180
K Zakelijke dienstverlening, w.o.	150	330	200	100	60	830	130	320	240	110	20	820
72 Computerservicebureaus	20	30	10	10	0	70	10	20	10	10	0	40
74 Overige zakelijke dienstverlening	130	260	160	80	50	680	110	280	210	90	20	700
L Openbaar bestuur	0	40	40	30	60	180	10	40	50	30	20	150
M Onderwijs	–	10	10	20	0	50	10	30	50	50	10	150
N Gezondheids- en welzijnszorg	20	90	90	50	10	260	180	610	590	320	50	1 740
O Cultuur en overige dienstverlening w.o.	30	50	50	20	10	150	40	110	70	40	10	270
91 Ideële en belangenorganisaties	10	0	10	0	0	20	10	20	20	10	0	70
92 Cultuur, sport en recreatie	20	30	20	10	10	90	10	30	30	20	0	90
93 Wasserijen en persoonlijke verzorging	0	10	10	0	–	20	30	50	20	10	–	110
P Personeel in dienst van huishoudens	–	–	–	–	–	–	–	–	–	–	–	–
Q Internationale gemeenschapsorganen	–	–	–	–	–	–	–	–	–	–	–	–
Onbekend	150	270	300	210	80	1 000	110	330	220	150	50	850

Bron: Statistiek grensarbeid.

¹⁾ Indeling volgens de Standaard bedrijfsindeling (SBI 1993).

Tabel 2.2.5

In Duitsland woonachtig grensarbeiders, werkzaam in Nederland, naar woon- en werkgebied¹⁾, 31 maart 2000
 Frontier workers residing in Germany and working in the Netherlands, by residence and working district, 31 March 2000

	Totaal	waaronder							
		rayon van het arbeidsbureau in Duitsland waarin de woongemeente is gelegen							
		Nordhorn	Rheine	Coesfeld	Wesel	Krefeld	Duisburg	Mönchengladbach	Aachen
Werkgebied									
Nederland	4 960	450	120	310	1 230	410	70	260	890
Mannen									
Nederland	3 570	290	90	210	790	280	50	170	590
w.o.									
Drenthe	120	80	0	–	0	–	–	0	–
w.o.									
Zuidoost-Drenthe	60	50	0	–	–	–	–	–	–
Zuidwest-Drenthe	60	30	0	–	0	–	–	0	–
Overijssel	460	190	70	130	10	0	0	0	–
w.o.									
Noord-Overijssel	80	70	–	0	–	0	–	–	–
Twente	360	120	70	120	10	0	0	0	–
Gelderland	460	10	10	60	240	0	–	–	10
w.o.									
Veluwe	80	0	–	10	10	–	–	–	–
Achterhoek	140	0	10	50	50	–	–	–	–
Arnhem/Nijmegen	240	0	–	0	170	0	–	–	10
Utrecht	80	0	0	–	10	–	–	–	0
Noord-Holland	110	–	–	0	0	–	0	–	0
w.o.									
Het Gooi en Vechtstreek	90	–	–	–	0	–	–	–	–
Zuid-Holland	130	0	0	0	0	0	0	–	0
w.o.									
Groot-Rijnmond	90	0	–	0	0	0	–	–	–
Noord-Brabant	500	–	–	10	120	30	10	30	80
w.o.									
Midden-Noord-Brabant	140	–	–	0	40	10	10	10	50
Noordoost-Noord-Brabant	220	–	–	–	60	0	0	10	10
Zuidoost-Noord-Brabant	120	–	–	0	20	20	0	10	20
Limburg	1 000	–	–	0	150	160	20	100	460
w.v.									
Noord-Limburg	420	–	–	0	140	120	20	80	20
Midden-Limburg	90	–	–	–	0	0	–	10	70
Zuid-Limburg	490	–	–	0	10	30	0	10	380
Vrouwen									
Nederland	1 400	160	30	110	440	130	20	90	300
w.o.									
Drenthe	60	60	–	–	0	–	0	–	–
Overijssel	220	90	30	80	10	–	–	–	–
w.o.									
Twente	190	70	30	80	10	–	–	–	–
Gelderland	170	–	0	20	130	–	0	0	0
w.o.									
Arnhem/Nijmegen	110	–	–	0	100	–	0	0	0
Noord-Brabant	120	0	–	0	40	10	0	10	40
w.o.									
Midden-Noord-Brabant	60	–	–	–	20	0	–	0	30
Limburg	530	0	0	0	120	80	10	50	240
w.o.									
Noord-Limburg	260	–	–	0	110	70	10	40	10
Zuid-Limburg	240	0	0	–	10	10	–	10	200

Bron: Statistiek grensarbeid.

¹⁾ Het werkgebied is de provincie en het Coropgebied waarin de de Nederlandse werkgemeente is gelegen.

Tabel 2.2.6

In Duitsland woonachtige grensarbeiders, werkzaam in Nederland, naar bedrijfstak, geslacht en leeftijd, 31 maart 2000

Frontier workers residing in Germany and working in the Netherlands by branch of economic activity, sex and age, 31 March 2000

		Mannen				Totaal	Vrouwen				Totaal
		tot 25 jaar	25-34 jaar	35-44 jaar	45-64 jaar		tot 25 jaar	25-34 jaar	35-44 jaar	45-64 jaar	
SBI ¹⁾	Totaal	520	1 270	1 110	670	3 570	260	520	360	250	1 400
A/B	Landbouw en visserij	0	10	0	0	20	–	–	0	0	0
C/D/E	Delfstoffenwinning, industrie, energie- en waterleidingbedrijven	80	320	280	130	810	40	90	80	50	250
F	Bouwnijverheid	20	50	40	30	130	0	0	0	0	10
G	Handel	70	200	120	80	470	70	130	70	50	320
H	Horeca	10	0	10	10	30	0	10	0	10	30
I	Vervoer en communicatie	20	100	170	160	450	10	20	10	10	60
J	Financiële instellingen	0	0	0	0	10	0	20	10	10	30
K	Zakelijke dienstverlening	190	310	240	130	860	50	70	60	30	210
L	Openbaar bestuur	0	10	10	10	30	0	10	10	10	20
M	Onderwijs	–	10	10	0	20	0	10	10	0	20
N	Gezondheids- en welzijnzorg	0	10	10	10	40	10	50	40	40	140
O	Cultuur en overige dienstverlening	10	20	10	10	40	10	10	10	10	50
P	Personeel in dienst van huishoudens	–	–	–	–	–	–	–	–	–	0
Q	Internationale gemeenschapsorganen	–	–	–	–	–	–	–	–	–	–
	Onbekend	120	230	210	110	670	60	110	70	40	270

Bron: Statistiek grensarbeid.

¹⁾ Indeling volgens de Standaard bedrijfsindeling (SBI 1993).

Tabel 2.2.7

In Nederland woonachtige grensarbeiders, werkzaam in België, naar woon- en werkgebied ¹⁾, 31 maart 2000

Frontier workers residing in the Netherlands and working in Belgium, by residence and working district, 31 March 2000

	Totaal	w.o.									
		rayon van het arbeidsbureau in België waarin de werkgemeente is gelegen									
		Brugge	Gent	St. Niklaas	Brussel	Antwerpen	Mechelen	Turnhout	Hasselt	Luik	Verviers
Woongebied											
Nederland	6 200	330	770	660	290	2 000	70	380	1 140	100	90
Mannen											
Nederland	4 950	240	590	520	220	1 630	60	260	900	70	70
w.o.											
Zuid-Holland	120	10	10	–	10	70	0	10	10	0	–
w.o.											
Groot-Rijnmond	50	0	–	–	10	30	–	0	0	–	–
Zeeland	1 720	180	530	510	40	400	10	0	10	–	0
w.v.											
Zeeuwsch-Vlaanderen	1 420	130	510	500	30	220	10	0	10	–	0
Overig Zeeland	290	50	20	0	10	180	0	–	0	–	0
Noord-Brabant	1 910	20	40	10	100	1 080	40	230	200	10	10
w.v.											
West-Noord-Brabant	1 300	20	30	10	50	990	10	80	10	10	10
Midden-Noord-Brabant	150	0	–	–	10	30	10	70	10	–	0
Noordoost-Noord-Brabant	60	0	–	0	0	10	0	10	10	0	0
Zuidoost-Noord-Brabant	410	0	10	0	40	40	20	60	180	–	–
Limburg	1 050	10	10	0	60	30	0	10	680	50	60
w.v.											
Noord-Limburg	100	–	0	–	10	0	–	0	20	10	10
Midden-Limburg	190	0	–	0	10	10	0	0	160	0	–
Zuid-Limburg	760	10	10	–	40	20	0	10	510	50	50
Vrouwen											
Nederland	1 250	90	180	140	50	320	10	110	190	20	20
w.o.											
Zeeland	470	80	170	130	10	60	0	0	–	0	–
w.o.											
Zeeuwsch-Vlaanderen	450	70	160	130	10	50	0	0	–	0	–
Noord-Brabant	480	0	10	0	30	220	10	100	50	10	0
w.o.											
West-Noord-Brabant	290	0	10	0	10	200	10	30	–	0	0
Midden-Noord-Brabant	80	–	–	–	10	10	0	50	0	–	–
Zuidoost-Noord-Brabant	100	–	–	–	0	10	0	20	40	0	0
Limburg	230	0	0	0	10	0	–	0	140	10	10
w.o.											
Zuid-Limburg	160	0	0	0	0	0	–	0	110	10	10

Bron: Statistiek grensarbeid.

¹⁾ Het woongebied is de provincie en het Coropgebied waarin de Nederlandse woongemeente is gelegen.

Tabel 2.2.8
In Nederland woonachtige grensarbeiders, werkzaam in Duitsland, naar woon- en werkgebied¹⁾, 31 maart 2000
Frontier workers residing in the Netherlands and working in Germany, by residence and working district, 31 March 2000

	Totaal	waaronder													
		rayon van het arbeidsbureau in Duitsland waarin de werkgemeente is gelegen													
		Leer	Nord-horn	Rheine	Coes-feld	Wesel	Kre-feld	Duis-burg	Ober-hausen	Es-sen	Mön-chen glad bach	Düssel-dorf	Aachen	Düren	Köln
Woongebied															
Nederland	13 260	80	390	120	1 440	1 980	1 850	150	60	70	210	450	4 190	260	220
Mannen															
Nederland	9 550	50	270	70	1 050	1 480	1 470	130	50	50	150	290	2 840	200	180
w.o.															
Groningen	120	40	10	–	0	10	0	–	–	–	0	0	–	–	–
w.o.															
Oost-Groningen	90	30	10	–	0	10	0	–	–	–	–	0	–	–	–
Drenthe	240	10	100	0	20	0	10	0	–	–	0	–	–	–	0
w.o.															
Z.O.-Drenthe	210	0	90	0	20	0	10	0	–	–	–	–	–	–	0
Overijssel	890	–	140	60	440	40	70	20	0	0	0	10	0	0	–
w.o.															
Twente	850	–	130	60	430	40	70	20	0	0	0	10	0	0	–
Gelderland	1 660	–	10	0	570	620	110	60	20	20	0	30	10	0	10
w.o.															
Achterhoek	1 050	–	0	0	520	310	60	40	10	10	0	10	0	–	0
Arnhem/Nijmegen	570	–	0	–	50	300	40	20	10	10	0	20	10	0	10
Noord-Brabant	310	–	–	0	10	90	80	10	0	–	10	30	20	0	10
w.o.															
N.O.-N.-Brabant	130	–	–	0	10	50	30	0	0	–	0	10	–	–	0
Z.O.-N.-Brabant	140	–	–	–	0	40	40	10	0	–	10	20	10	0	0
Limburg	6 170	–	0	0	10	690	1 160	30	30	30	130	210	2 800	200	160
w.v.															
Noord-Limburg	1 370	–	0	0	0	560	290	20	10	10	30	80	90	0	10
Midden-Limburg	750	–	–	0	0	40	300	10	0	0	60	80	150	30	20
Zuid-Limburg	4 050	–	0	–	0	90	570	10	10	10	50	50	2 560	170	130
Vrouwen															
Nederland	3 710	30	130	60	380	510	380	20	10	10	60	170	1 350	50	40
w.o.															
Drenthe	60	0	40	0	0	0	10	–	–	–	–	–	–	–	–
w.o.															
Z.O.-Drenthe	50	0	40	0	0	0	0	–	–	–	–	–	–	–	–
Overijssel	380	–	80	50	170	0	10	0	0	0	–	10	0	0	–
w.o.															
Twente	360	–	60	50	170	0	10	0	0	0	–	10	0	0	–
Gelderland	710	–	0	0	200	310	30	10	10	10	0	30	20	–	10
w.o.															
Achterhoek	420	–	–	0	190	160	20	0	0	0	–	10	0	–	0
Arnhem/Nijmegen	270	–	–	–	10	150	10	0	0	0	0	20	–	–	10
Noord-Brabant	130	–	0	–	0	30	20	10	0	0	0	20	20	0	0
w.o.															
N.O.-N.-Brabant	60	–	–	–	0	20	10	–	–	0	0	10	10	0	0
Z.O.-N.-Brabant	70	–	0	–	–	10	10	10	0	–	0	20	10	0	–
Limburg	2 320	–	–	–	0	160	300	10	0	10	60	100	1 300	50	30
w.v.															
Noord-Limburg	530	–	–	–	–	150	80	10	0	0	10	30	120	–	0
Midden-Limburg	270	–	–	–	–	0	80	0	–	0	40	30	70	10	–
Zuid-Limburg	1 520	–	–	–	0	10	140	–	–	0	10	40	1 110	40	20

Bron: Statistiek grensarbeid.

¹⁾ Het woongebied is de provincie en het Coropgebied, waarin de Nederlandse woongemeente is gelegen.

Vacatures

Toelichting bij de tabellen 2.2.9–2.2.15

De tabellen 2.2.9 t/m 2.2.12 hebben betrekking op de vacatures bij particuliere bedrijven. De tabellen 2.2.13 t/m 2.2.15 hebben betrekking op vacatures bij de overheid en het onderwijs. Bij elkaar opgeteld zijn dit alle vacatures in Nederland, met uitzondering van vacatures voor:

- personeel in dienst van huishoudens;
- internationale gemeenschapsorganen;
- beroepsmilitairen;
- WSW-werknemers;
- bedrijven en instellingen die volgens het Algemeen bedrijfsregister van het CBS geen werknemers in dienst hebben.

Het onderzoek naar vacatures wordt gehouden in de vorm van een kwartaalenquête. Ruim 26 duizend particuliere bedrijven en instellingen worden op steekproefbasis benaderd. De overheid wordt integraal geënkquêteerd (ruim 4 duizend overheidsinstellingen). De respons bij de particuliere bedrijven ligt op ongeveer 70 procent, bij de overheid op 80 procent.

Onder een vacature wordt verstaan een arbeidsplaats waarvoor, binnen of buiten een onderneming of instelling, personeel wordt gezocht dat onmiddellijk of zo spoedig mogelijk geplaatst kan worden. Tot de vacatures worden ook gerekend:

- vacatures waarvoor zich reeds sollicitanten hebben gemeld (ook wanneer al gesprekken worden gevoerd met deze sollicitanten);
- vacatures waarvoor de sollicitatieprocedure zoveel tijd zal kosten dat de feitelijke indiensttreding niet op korte termijn valt te verwachten;
- vacatures waarvoor uitzendkrachten of ander tijdelijk personeel wordt gezocht;
- open plaatsen voor leerlingen en personen in opleiding, mits het daarbij gaat om een arbeidsovereenkomst (dus geen onbetaalde stageplaatsen).

Bij de ontstane en vervulde vacatures worden ook gerekend de vacatures die in het verslagkwartaal zowel ontstaan als inmiddels weer vervuld zijn.

Als bij reorganisaties of afslankingen een open plaats alleen mag worden bezet door medewerkers waarvan de arbeidsplaats verdwijnt, mag de open plaats niet als vacature meegeteld worden.

De detaillering van de uitkomsten naar economische activiteit is gebaseerd op de Standaard bedrijfsindeling 1993 (SBI 1993) van het CBS.

Tabel 2.2.9
Vacatures bij particuliere bedrijven naar economische activiteit en bedrijfsgrootte
Vacancies in the private sector by economic activity and size of establishment

	1999	2000	1998				2000				
			31 dec.	31 maart	30 juni	30 sept.	31 dec.	31 maart	30 juni	30 sept.	31 dec.
<i>x 1 000</i>											
Totaal	157,7	187,6	124,4	145,5	181,6	157,4	168,1	200,8	201,6	169,4	188,8
Bedrijfssector ¹⁾											
01–05 Landbouw en visserij	2,6	3,4	2,1	2,6	3,2	2,3	2,5	3,4	4,1	2,8	3,8
10–45 Industrie en bouwnijverheid	37,4	47,5	28,8	33,3	43,2	38,6	40,3	50,9	54,2	42,7	43,8
50–74 Commerciële dienstverlening	94,1	109,3	73,4	86,2	110,5	93,2	99,6	117,6	115,8	98,3	111,7
75–93 Niet-commerciële dienstverlening	23,6	27,4	20,2	23,4	24,6	23,3	25,6	28,9	27,5	25,6	29,6
Bedrijfstak ¹⁾											
10–14 Delfstoffenwinning	0,1	0,2	0,1	0,1	0,1	0,1	0,2	0,2	0,2	0,2	0,2
15–37 Industrie	22,6	28,2	18,9	20,2	24,2	23,6	25,7	28,9	32,6	25,3	26,4
40–41 Energie- en waterleidingbedrijven	0,5	0,5	0,4	0,6	0,6	0,3	0,4	0,5	0,6	0,4	0,5
45 Bouwnijverheid	14,3	18,6	9,4	12,4	18,3	14,6	14,0	21,3	20,8	16,8	16,7
50–52 Handel	30,8	34,6	23,5	28,8	36,9	30,0	31,5	36,1	37,7	31,3	35,3
55 Horeca	7,6	8,5	5,3	8,6	8,2	6,8	8,2	9,8	9,4	7,1	7,5
60–64 Vervoer en communicatie	13,7	12,1	9,6	11,3	17,0	15,0	13,6	11,3	11,9	12,4	11,8
65–67 Financiële instellingen	6,3	7,3	5,3	5,1	8,8	5,7	5,9	9,1	7,4	5,8	7,9
70–74 Zakelijke dienstverlening w.o. computerservice, informatietechnologie	35,7	46,8	29,7	32,4	39,6	35,7	40,5	51,4	49,4	41,8	49,1
	7,8	8,4	7,8	8,0	8,5	7,0	7,8	10,6	8,2	6,8	8,3
85 Gezondheids- en welzijnszorg	14,6	17,6	11,9	13,8	15,1	15,4	16,7	17,7	17,1	17,4	19,5
90–93 Cultuur en overige dienstverlening	7,2	7,7	6,3	8,0	7,9	6,1	7,3	8,6	8,0	6,3	8,1
Bedrijfsgrootte											
Bedrijven met 1– 9 werknemers	46,4	49,7	35,4	41,1	56,5	44,1	52,4	57,6	50,6	39,5	49,3
Bedrijven met 10–99 werknemers	50,8	63,8	41,0	47,2	59,2	49,6	53,2	68,3	71,2	58,2	61,4
Bedrijven met 100 werknemers en meer	60,5	74,2	48,0	57,2	65,9	63,7	62,5	74,9	79,8	71,7	78,1

¹⁾ Indeling naar economische activiteit volgens de Standaard bedrijfsindeling 1993.

Tabel 2.2.10
Ontstane vacatures bij particuliere bedrijven naar economische activiteit en bedrijfsgrootte
New vacancies in the private sector by economic activity and size of establishment

	1999	2000	1998					2000			
			4e kw.	1e kw.	2e kw.	3e kw.	4e kw.	1e kw.	2e kw.	3e kw.	4e kw.
<i>x 1 000</i>											
Totaal	882	945	183	225	250	197	210	267	233	208	237
Bedrijfssector ¹⁾											
01-05 Landbouw en visserij	23	26	4	7	8	5	4	7	6	8	6
10-45 Industrie en bouwnijverheid	177	191	34	47	52	39	39	59	53	38	42
50-74 Commerciële dienstverlening	534	572	112	134	151	118	132	161	137	126	149
75-93 Niet-commerciële dienstverlening	147	156	33	37	39	36	36	40	38	38	40
Bedrijfstak ¹⁾											
10-14 Delfstoffenwinning	0	1	0	0	0	0	0	0	0	0	0
15-37 Industrie	103	114	23	24	28	26	25	32	33	23	27
40-41 Energie- en waterleidingbedrijven	1	2	0	0	0	0	0	1	1	0	1
45 Bouwnijverheid	72	74	11	22	24	13	13	26	19	14	14
50-52 Handel	207	222	48	50	59	46	53	57	54	51	61
55 Horeca	57	59	10	15	15	14	13	17	17	13	11
60-64 Vervoer en communicatie	69	62	14	17	23	15	14	16	15	16	15
65-67 Financiële instellingen	29	34	6	8	10	5	7	11	7	6	10
70-74 Zakelijke dienstverlening	171	194	35	45	44	38	45	59	44	39	52
w.o. computerservice, informatietechnologie	23	27	7	7	5	4	7	11	4	5	7
85 Gezondheids- en welzijnszorg	94	104	20	22	25	23	23	27	26	25	26
90-93 Cultuur en overige dienstverlening	47	43	11	13	13	11	11	11	10	11	12
Bedrijfsgrootte											
Bedrijven met 1- 9 werknemers	285	274	59	69	86	59	71	81	66	59	69
Bedrijven met 10-99 werknemers	288	323	61	73	84	64	67	94	81	70	78
Bedrijven met 100 werknemers en meer	309	348	63	83	79	73	73	93	86	79	90

¹⁾ Indeling naar economische activiteit volgens de Standaard bedrijfsindeling 1993.

Tabel 2.2.11
Vervulde vacatures bij particuliere bedrijven naar economische activiteit en bedrijfsgrootte ¹⁾
Filled vacancies in the private sector by economic activity and size of establishment

	1999	2000	1998					2000			
			4e kw.	1e kw.	2e kw.	3e kw.	4e kw.	1e kw.	2e kw.	3e kw.	4e kw.
<i>x 1 000</i>											
Totaal	839	924	176	204	214	221	200	234	232	240	217
Bedrijfssector ²⁾											
01-05 Landbouw en visserij	23	25	4	6	7	6	4	6	5	9	5
10-45 Industrie en bouwnijverheid	165	188	32	43	42	43	37	48	49	49	41
50-74 Commerciële dienstverlening	509	560	109	122	126	135	125	143	138	143	136
75-93 Niet-commerciële dienstverlening	142	152	31	34	38	37	34	37	39	39	36
Bedrijfstak ²⁾											
10-14 Delfstoffenwinning	0	1	0	0	0	0	0	0	0	0	0
15-37 Industrie	96	114	22	23	24	26	23	29	29	30	26
40-41 Energie- en waterleidingbedrijven	1	2	0	0	0	0	0	0	0	0	0
45 Bouwnijverheid	67	71	10	19	18	17	14	19	20	18	15
50-52 Handel	199	219	48	45	50	53	52	52	52	58	57
55 Horeca	54	60	9	12	15	16	12	16	17	16	11
60-64 Vervoer en communicatie	65	64	11	16	17	17	15	19	15	15	16
65-67 Financiële instellingen	29	32	5	8	6	8	7	8	8	8	8
70-74 Zakelijke dienstverlening	161	186	35	42	37	41	40	48	46	47	45
w.o. computerservice, informatietechnologie	23	27	6	6	5	6	7	8	7	6	5
85 Gezondheids- en welzijnszorg	89	101	20	21	23	23	22	26	26	25	24
90-93 Cultuur en overige dienstverlening	47	43	10	11	13	12	10	10	11	12	10
Bedrijfsgrootte											
Bedrijven met 1- 9 werknemers	268	277	53	63	71	72	63	75	73	70	59
Bedrijven met 10-99 werknemers	277	315	61	67	72	74	63	79	78	83	75
Bedrijven met 100 werknemers en meer	294	332	61	74	70	75	74	80	81	87	83

¹⁾ Het aantal vervulde vacatures is inclusief het aantal vervallen vacatures.

²⁾ Indeling naar economische activiteit volgens de Standaard bedrijfsindeling 1993.

Tabel 2.2.12
Vacatures bij particuliere bedrijven
Vacancies in the private sector

	Aantal vacatures	Ontstane vacatures ¹⁾	Vervulde vacatures ²⁾
	<i>x 1 000</i>		
<i>Per ultimo:</i>			
oktober 1980	52	.	.
oktober 1981	27	.	.
oktober 1982	18	.	.
oktober 1983	24	.	.
september 1984	35	.	.
januari 1986	66	.	.
januari 1987	71	.	.
januari 1988	65	.	.
september 1988	71	.	.
december 1988	70	144	145
maart 1989	90	180	160
juni 1989	95	195	191
september 1989	92	183	185
december 1989	93	172	172
maart 1990	134	193	153
juni 1990	125	167	176
september 1990	105	142	162
december 1990	98	135	142
maart 1991	111	159	147
juni 1991	107	186	190
september 1991	87	155	176
december 1991	78	139	148
maart 1992	89	162	151
juni 1992	77	144	156
september 1992	58	142	161
december 1992	45	94	107
maart 1993	47	104	102
juni 1993	44	104	107
september 1993	33	97	107
december 1993	33	78	80
maart 1994	43	108	98
juni 1994	42	115	117
september 1994	39	117	119
december 1994	43	98	95
maart 1995	56	131	118
juni 1995	55	134	135
september 1995	55	141	141
december 1995	62	120	114
maart 1996	73	145	134
juni 1996	71	152	153
september 1996	61	141	151
december 1996	70	133	123
maart 1997	80	138	129
juni 1997	90	176	166
september 1997	82	165	173
december 1997	106	177	153
maart 1998	122	204	188
juni 1998	139	214	197
september 1998	117	189	211
december 1998	124	183	176
maart 1999	146	225	204
juni 1999	182	250	214
september 1999	157	197	221
december 1999	168	210	200
maart 2000	201	267	234
juni 2000	202	233	232
september 2000	169	208	240
december 2000	189	237	217

¹⁾ In het desbetreffende kwartaal.

²⁾ In het desbetreffende kwartaal, inclusief de vervallen vacatures.

Tabel 2.2.13
Vacatures bij de overheid en het onderwijs
Unfilled vacancies of the government and in education

Sector	1999	2000	1999				2000				
			31 dec.	31 maart	30 juni	30 sept.	31 dec.	31 maart	30 juni	30 sept.	31 dec.
<i>x 1 000</i>											
Totaal ¹⁾	13,6	15,2	12,2	12,4	15,2	13,1	15,6	14,8	16,6	14,0	15,4
Rijksoverheid	2,3	2,3	2,2	2,1	2,6	2,2	2,1	2,3	2,4	2,4	2,4
Provinciale overheid	0,5	0,5	0,5	0,5	0,5	0,5	0,5	0,4	0,5	0,4	0,6
Gemeentelijke overheid	4,6	5,2	3,7	4,5	5,0	4,6	5,1	5,3	5,6	4,5	5,5
Onderwijs	4,6	4,7	4,4	3,7	5,4	4,4	5,6	5,3	6,7	5,3	5,5
Politie	1,3	1,3	1,1	1,2	1,4	1,2	1,9	1,3	1,2	1,1	1,0
Defensie ¹⁾	0,0	0,1	0,0	0,1	0,0	0,0	0,1	0,0	0,1	0,1	0,1
Rechterlijke macht	0,1	0,0	0,1	0,1	0,1	0,1	0,1	0,0	0,0	0,0	0,0
Waterschappen	0,2	0,2	0,1	0,2	0,2	0,1	0,2	0,3	0,2	0,2	0,3

¹⁾ Exclusief beroepsmilitairen.

Tabel 2.2.14
Ontstane vacatures bij de overheid en het onderwijs
New vacancies of the government and in education

Sector	1999	2000	1999				2000				
			4e kw.	1e kw.	2e kw.	3e kw.	4e kw.	1e kw.	2e kw.	3e kw.	4e kw.
<i>x 1 000</i>											
Totaal ¹⁾	69,7	72,8	14,0	16,6	18,0	19,8	15,3	16,1	18,1	21,5	17,2
Rijksoverheid	7,3	7,2	1,4	1,8	2,4	1,7	1,4	1,8	1,7	1,8	1,8
Provinciale overheid	1,2	1,4	0,2	0,4	0,2	0,3	0,3	0,3	0,4	0,2	0,4
Gemeentelijke overheid	14,9	15,0	3,0	3,9	4,0	3,5	3,5	4,2	4,0	3,0	3,9
Onderwijs	40,6	43,9	7,9	8,7	10,3	13,4	8,2	9,0	10,5	14,9	9,6
Politie	4,3	3,7	1,1	1,3	0,9	0,7	1,5	0,7	1,0	1,1	0,9
Defensie ¹⁾	0,8	1,0	0,2	0,2	0,1	0,2	0,2	0,0	0,3	0,4	0,3
Rechterlijke macht	0,2	0,0	0,1	0,1	0,0	0,0	0,0	0,0	0,0	0,0	0,0
Waterschappen	0,6	0,7	0,1	0,2	0,1	0,1	0,2	0,2	0,1	0,1	0,3

¹⁾ Exclusief beroepsmilitairen.

Tabel 2.2.15
Vervulde vacatures bij de overheid en het onderwijs¹⁾
Filled vacancies of the government and in education

Sector	1999	2000	1999				2000				
			4e kw.	1e kw.	2e kw.	3e kw.	4e kw.	1e kw.	2e kw.	3e kw.	4e kw.
Totaal ²⁾	66,2	73,1	13,1	16,4	15,2	21,8	12,9	16,9	16,3	24,1	15,8
Rijksoverheid	7,3	7,0	1,4	2,0	1,8	2,1	1,5	1,8	1,6	1,8	1,7
Provinciale overheid	1,2	1,3	0,2	0,3	0,3	0,3	0,3	0,4	0,3	0,3	0,3
Gemeentelijke overheid	13,4	14,7	3,0	3,2	3,5	3,9	2,9	4,0	3,7	4,0	3,0
Onderwijs	39,4	44,0	7,5	9,4	8,6	14,4	6,9	9,2	9,1	16,2	9,4
Politie	3,5	4,6	0,6	1,1	0,6	0,9	0,9	1,3	1,1	1,2	1,0
Defensie ²⁾	0,8	0,9	0,2	0,2	0,2	0,2	0,2	0,0	0,3	0,4	0,2
Rechterlijke macht	0,2	0,0	0,1	0,1	0,0	0,0	0,0	0,0	0,0	0,0	0,0
Waterschappen	0,4	0,6	0,1	0,1	0,1	0,1	0,1	0,1	0,2	0,1	0,2

¹⁾ Inclusief vervallen vacatures.

²⁾ Exclusief beroepsmilitairen.

2.3 Collectieve arbeidsvoorwaarden en vakverenigingen

Indexcijfers van cao-lonen

Cao-uurlonen gelijk gebleven

Het cao-loon per uur inclusief bijzondere beloningen van werknemers (jeugd en volwassenen tezamen) in februari 2001 is ten opzichte van januari 2001 gelijk gebleven. Dit is berekend op basis van afgesloten collectieve arbeidsvoorwaarden-regelingen tot eind februari 2001. De resultaten over 2001 zijn nog voorlopig, omdat voor een deel van de werknemers nog geen nieuwe collectieve arbeidsovereenkomst is vastgesteld.

Over 2000 zijn voor de cao-lonen, de contractuele loonkosten en de contractuele arbeidsduur de definitieve indexcijfers vastgesteld.

Het gemiddelde indexcijfer van het cao-loon per uur inclusief bijzondere beloningen is in 2000 met 3,3 procent gestegen ten opzichte van 1999. Dat is net zoveel als in 1998 en 1999 (tabel 2.3.4). De stijging in de bedrijfstakken was relatief groot in de horeca (4,9 procent) en bij de financiële instellingen (4,6 procent). De stijging bij de financiële instellingen werd vooral veroorzaakt door de relatief grote stijging in het bankwezen (5,0 procent). De kleinste uurloonstijging is gemeten in de bouwnijverheid (2,5 procent), terwijl in deze bedrijfstak in 1999 nog een relatief grote loonstijging per uur is gemeten van 4,3 procent. Over de periode 1990–2000 kende de bouwnijverheid overigens de grootste contractuele uurloonstijging (36,8 procent).

De contractuele arbeidsduur van volwassen werknemers is in 2000 gebleven op het peil van 1999 (tabel 2.3.6). Alleen in de gesubsidieerde sector en de niet-commerciële dienstverlening werd de contractuele arbeidsduur verkort.

De contractuele loonkosten per uur zijn in 2000 relatief veel gestegen in de bedrijfsklassen metaal- en electrotechnische industrie, verzekeringswezen en pensioenfondsen en gezondheids- en welzijnzorg (allen met 3,7 procent; tabel 2.3.10). Verreweg het grootste deel van de gemeten stijging is een gevolg van de toegenomen cao-lonen in 2000. Over de periode 1990–2000 kende het onderwijs overigens de grootste contractuele loonkostenstijging per uur (33,9 procent) en het gezondheids- en welzijnzorg de kleinste (29,3 procent).

Toelichting bij de tabellen 2.3.1–2.3.11

Uit de statistiek Indexcijfers van cao-lonen komen elke maand cijfers beschikbaar over de contractuele loon- en arbeidsduurontwikkeling. Deze cijfers hebben betrekking op de loon- en arbeidsduurgegevens zoals die staan vermeld in collectieve arbeidsovereenkomsten en andere collectieve loonregelingen (cao's). Bij dit onderzoek worden geen enquêteformulieren aan bedrijven en instellingen verstuurd, maar wordt gebruik gemaakt van de in cao's opgenomen gegevens.

Hieronder volgt een beknopte toelichting op deze cijfers. Een meer uitgebreide beschrijving kunt u vinden in het *Supplement bij de Sociaal-economische maandstatistiek 1993, no. 3* en in de publicatie *Arbeid en lonen van werknemers 1993 (CBS 1994)*. Praktische informatie over het gebruik van indexcijfers voor leveringscontracten met een lange doorlooptijd is opgenomen in de brochure *Prijnsindexering in leveringscontracten (CBS 1996)*.

Begrippen

De statistiek biedt indexcijfers over de ontwikkeling van:

- de cao-lonen;
- de contractuele loonkosten;
- de contractuele arbeidsduur.

Met de *indexcijfers van de cao-lonen* wordt de ontwikkeling van de bruto lonen weergegeven waarop werknemers bij een normale arbeidsduur onvoorwaardelijk recht hebben. Hierbij wordt een onderscheid gemaakt naar cao-lonen inclusief bijzondere beloningen en cao-lonen exclusief bijzondere beloningen, en tussen cao-lonen per uur en cao-lonen per maand. Het cao-loon inclusief bijzondere beloningen omvat de volgende elementen:

- het loon voor normale arbeidstijd;
- alle bindend voorgeschreven, regelmatig betaalde toeslagen;
- alle bindend voorgeschreven bijzondere (niet maandelijks) beloningen, zoals de vakantietoeslag of de eindejaarsuitkering.

Uitgesloten zijn dus toeslagen die in de cao's voorwaardelijk zijn gesteld, zoals een leeftijdstoeslag of een toeslag voor ploegendienst, en individuele loonstijgingen.

De brutoering van de overhevelingstoeslag (vanaf januari 2001) is zodanig in de indexcijfers verwerkt, dat de brutoering niet leidt tot loonmutaties, voorzover niet van de wettelijke brutoeringsregeling (verhoging van het loon met 1,9 procent met een maximum van 1745 gulden per jaar) is afgeweken.

De *indexcijfers van de contractuele loonkosten* geven de ontwikkeling weer van de loonkosten voor werkgevers. Hiertoe wordt het bovenvermelde cao-loon inclusief bijzondere beloningen uitgebreid met:

- alle wettelijk voorgeschreven sociale lasten (premies voor WAO, WW, wachtgeld en ZFW, uitgezonderd premie ZW) en (t/m 2000) de overhevelingstoeslag,
- alle contractueel aangegeven, bindend voorgeschreven sociale lasten (premies voor VUT, (pre)pensioen, bovenwettelijke verzekering voor arbeidsongeschiktheid e.d. en sociale en bedrijfstakfondsen).

De *indexcijfers van de contractuele arbeidsduur* geven de ontwikkeling weer van de in cao's overeengekomen jaarlijkse arbeidsduur van volwassen voltijdwerknemers. Deze contractuele arbeidsduur is te beschouwen als het maximaal aantal te werken uren per jaar. Dit wordt berekend door de normale arbeidsduur (zoals vermeld in de cao) te verminderen met het aantal officiële feestdagen (vastgesteld op zes dagen per jaar), het aantal onvoorwaardelijke vakantiedagen en eventuele arbeidsduurverkortingen. Met voorwaardelijke arbeidsduurverkortingen, bijvoorbeeld vanwege leeftijd of ploegendienst, wordt geen rekening gehouden.

Populatie

Het onderzoek omvat cao's van bedrijven en instellingen uit alle bedrijfstakken en grootteklassen, behalve:

- particuliere huishoudens met personeel in loondienst (Sbi-code 95);
- ambassades, consulaten en internationale gemeenschapsorganen (Sbi-code 99).

Buiten beschouwing blijft de loon- en arbeidsduurontwikkeling van:

- werknemers die geen voltijd baan hebben;
- werknemers die niet onder een cao vallen.

Per cao gemeten loon- en arbeidsduurontwikkelingen worden samengevoegd en gewogen met behulp van loonsommen waarin ook werknemers die geen voltijd baan hebben én werknemers die niet onder een cao vallen zijn meegenomen. Er wordt dus verondersteld dat de cao-loonmutaties ook betrekking hebben op werknemers die in deeltijd werken of die niet onder de werkingsfeer van een cao vallen. In 1990, het basisjaar van de huidige reeks indexcijfers, hadden twee van de drie werknemers een voltijd baan en viel ongeveer driekwart van alle werknemers onder de werkingsfeer van een cao.

Beschikbare cijfers

De indexcijfers zijn in een aantal varianten beschikbaar:

- cao-lonen per maand inclusief bijzondere beloningen;
- cao-lonen per maand exclusief bijzondere beloningen;
- cao-lonen per uur inclusief bijzondere beloningen;
- contractuele loonkosten per uur inclusief bijzondere beloningen;
- jaarlijkse contractuele arbeidsduur van volwassen voltijdwerknemers.

De indexcijfers van de cao-lonen per maand ontwikkelen zich onafhankelijk van wijzigingen in de arbeidsduur (normale arbeidsduur, verlofdagen en arbeidsduurverkorting). Deze wijzigingen zijn wel van invloed op de indexcijfers van de cao-lonen per uur, de contractuele loonkosten per uur en natuurlijk de jaarlijkse contractuele arbeidsduur.

Een uitsplitsing van de indexcijfers van de cao-lonen is beschikbaar naar categorie werknemers (jeugd en volwassenen), cao-sector (particuliere bedrijven, overheid en gesubsidieerde sector) en economische activiteit (bedrijfssector, bedrijfstak en -klasse). De indexcijfers van de contractuele loonkosten zijn beschikbaar naar economische activiteit en die van de contractuele arbeidsduur naar cao-sector en economische activiteit.

In de indexcijfers zijn regelingen verwerkt die op het moment van samenstellen van de cijfers bekend waren. Daarna kunnen de gegevens nog wijzigen als cao's met terugwerkende kracht worden afgesloten. De eerst gepubliceerde indexcijfers zijn daarom vaak lager dan de later gepubliceerde voorlopige en definitieve indexcijfers. De gegevens van een kalenderjaar worden definitief vastgesteld, als alle cao's zijn afgesloten, maar uiterlijk in de maand mei van het daarop volgende jaar.

Voor een correct gebruik dienen indexcijfers van eenzelfde status te worden gehanteerd. Dit betekent dus dat eerst gepubliceerde cijfers vergeleken moeten worden met eerst gepubliceerde, voorlopige met voorlopige en definitieve met definitieve cijfers.

Methode

Om een goed beeld van de contractuele loon- en arbeidsduurontwikkeling te krijgen, is het niet nodig alle cao's waar te nemen. Enkele uitzonderingen daargelaten worden alleen cao's waarge-

nomen die voor minstens 500 werknemers gelden én loontabellen bevatten. Van deze cao's worden niet alle loon- en arbeidsduurgegevens verwerkt, maar enkele representatieve meetpunten (zwaartepunten): ruim 8100 voor de reeks 1990=100. De veranderingen per meetpunt worden in een aantal stappen samengevoegd tot te publiceren uitkomsten.

Eenmaal per tien jaar wordt het aantal meetpunten vastgesteld. De keuze van de meetpunten is gebaseerd op de verdeling van de werknemers over de loonschalen in het basisjaar. Informatie over deze verdeling wordt via een eenmalig onderzoek verkregen. Daarbij wordt ook het gewicht (loonsommen) van de meetpunten per cao vastgesteld. Deze gewichten blijven constant totdat het basisjaar wordt aangepast. Door het constant houden van deze gewichten hebben veranderingen in de samenstelling van de werknemerspopulatie per cao (zoals de leeftijdsopbouw) geen invloed op de indexcijfers. De gewichten per bedrijfsklasse en cao-sector worden wel ieder jaar aangepast. Hierdoor zijn verschuivingen in de aantallen werknemers naar bedrijfsklasse en cao-sector wel van invloed op de indexcijfers.

Standaard bedrijfsindeling (SBI 1993)

Voor de indeling van bedrijven naar economische activiteit wordt de Standaard bedrijfsindeling van 1993 (SBI 1993) gebruikt. Dit is een CBS-indeling waarbij de economische activiteit van een bedrijf of instelling gekenmerkt wordt door het voortgebrachte product, de in het productieproces gebruikte grondstoffen en hulpdiensten, en de aard van het productieproces. Voor publicatiedoeleinden wordt een enigszins aangepaste versie van de classificatie gebruikt, met vereenvoudigde benamingen voor de economische activiteiten en iets andere termen voor de hiërarchische niveaus. Het hoogste niveau is een indeling in vier bedrijfssectoren. Deze bedrijfssectoren zijn onderverdeeld in zestien bedrijfstakken, die op hun beurt weer gesplitst zijn in bedrijfsklassen en bedrijfsgroepen. De cijfercodes die voor de indeling worden gebruikt vormen niet altijd een aaneensluitende reeks. Het ontbreken van bepaalde codes betekent dus niet automatisch dat deze groepen in de statistiek ontbreken. In de tabellen worden de uitkomsten gedetailleerd naar de vier bedrijfssectoren, alle waargenomen bedrijfstakken met uitzondering van de bedrijfstak delfstoffenwinning, en een selectie van de belangrijkste bedrijfsklassen.

Tabel 2.3.1
Cao-lonen per uur inclusief bijzondere beloningen
Hourly wage rates including holiday allowance and other benefits

	Sbi-code ¹⁾	2000										2001*		
		febr.	maart	april	mei	juni	juli	aug.	sept.	okt.	nov.	dec.	jan.	febr.
<i>1990=100</i>														
Totaal	01-93	130,3	130,8	131,4	131,4	131,7	132,9	133,1	133,4	133,6	133,6	133,7	134,2	134,2
Leeftijdscategorie														
Jeugd		130,7	130,8	131,0	131,0	131,1	132,9	133,0	133,8	133,8	133,8	133,9	134,9	134,9
Volwassenen		130,3	130,8	131,4	131,4	131,7	132,9	133,1	133,4	133,6	133,6	133,7	134,2	134,2
Cao-sector														
Particuliere bedrijven		131,0	131,2	132,0	132,0	132,2	133,8	133,7	134,2	134,3	134,3	134,4	135,0	135,1
Overheid		128,2	129,8	129,9	129,8	130,0	130,0	131,5	131,5	131,9	132,0	132,0	132,2	132,2
Gesubsidieerde sector		129,8	129,9	130,2	130,3	131,3	132,2	132,2	132,3	132,4	132,4	132,6	132,9	132,6
Bedrijfssector¹⁾														
Landbouw en visserij	01-05	135,2	135,2	135,2	135,2	135,2	137,5	137,6	137,6	137,6	137,6	137,6	138,6	138,6
Industrie en bouwnijverheid	10-45	132,0	132,2	133,1	133,1	133,2	134,7	134,8	135,4	135,3	135,3	135,5	135,8	135,9
Commerciële dienstverlening	50-74	129,9	130,1	130,8	130,8	131,0	132,6	132,6	132,9	133,1	133,1	133,2	134,0	134,0
Niet-commerciële dienstverlening	75-93	129,2	130,3	130,4	130,4	131,0	131,2	132,1	132,2	132,6	132,6	132,6	132,7	132,6
Bedrijfstak¹⁾														
Industrie	15-37	130,7	131,1	132,3	132,3	132,3	133,7	133,8	134,6	134,6	134,6	134,9	135,1	135,3
Energie- en waterleidingbedrijven	40-41	128,7	128,7	129,4	129,1	129,1	129,1	129,8	129,8	130,5	130,5	130,5	131,5	131,5
Bouwnijverheid	45	135,7	135,7	135,8	135,8	136,1	138,1	138,1	138,1	137,7	137,7	137,7	138,2	138,2
Handel	50-52	131,6	131,7	132,1	132,2	132,5	134,6	134,4	134,4	134,9	134,9	134,9	135,6	135,6
Horeca	55	132,4	132,4	132,4	132,4	132,4	136,9	136,9	136,9	137,2	137,2	137,2	137,2	137,2
Vervoer en communicatie	60-64	128,8	128,8	131,6	131,6	131,6	131,6	131,6	131,6	131,8	131,8	132,0	132,1	132,1
Financiële instellingen	65-67	129,4	130,5	130,6	130,6	131,3	134,8	134,8	134,8	134,8	134,8	135,3	135,2	135,2
Zakelijke dienstverlening	70-74	128,8	128,8	129,0	129,0	129,0	129,9	130,0	130,9	130,9	130,9	130,9	132,7	132,7
Openbaar bestuur	75	128,7	128,9	129,0	128,8	128,8	128,8	131,3	131,3	132,2	132,2	132,2	132,5	132,5
Onderwijs	80	127,4	131,5	131,5	131,5	131,5	131,5	131,5	131,5	131,5	131,5	131,5	131,6	131,6
Gezondheids- en welzijnszorg	85	130,0	130,0	130,2	130,2	131,9	132,6	132,8	132,8	132,8	132,8	132,8	132,8	132,5
Cultuur en overige dienstverlening	90-93	131,3	131,8	132,3	132,6	132,6	133,1	133,2	134,2	134,7	134,7	134,7	135,3	135,3
Bedrijfsklasse¹⁾														
Voedings- en genotmiddelenindustrie	15-16	131,4	131,5	132,7	132,7	132,8	134,0	134,0	134,0	134,1	134,1	134,1	134,5	134,5
Grafische industrie	22	131,5	131,5	131,5	131,5	131,5	132,1	132,1	132,1	132,1	132,1	133,0	133,5	135,3
Chemische industrie	24	133,3	133,3	135,2	135,3	135,4	135,5	135,5	135,5	135,5	135,5	135,5	135,4	135,4
Metaal- en elektrotechnische industrie	27-35	129,0	129,8	131,1	131,1	131,1	132,9	133,0	135,0	135,0	135,0	135,0	135,1	135,1
Groothandel	51	130,4	130,4	131,0	131,0	131,3	133,6	133,3	133,3	133,4	133,3	133,3	133,8	133,8
Detailhandel	52	134,4	134,7	135,0	135,0	135,5	137,0	137,0	137,0	138,2	138,2	138,3	139,7	139,7
Financiële instellingen en zakelijke dienstverlening	65-74	128,9	129,2	129,4	129,4	129,5	131,2	131,2	131,9	131,9	131,9	132,0	133,4	133,4
Bankwezen	65	129,1	130,7	130,7	130,7	130,7	135,7	135,7	135,7	135,7	135,7	135,7	135,6	135,6
Verzekeringswezen en pensioenfondsen	66	130,2	130,3	130,6	130,6	133,2	133,2	133,2	133,2	133,2	133,2	134,8	134,9	134,9

¹⁾ Indeling naar economische activiteit volgens de Standaard bedrijfsindeling (SBI 1993).

Tabel 2.3.2
Cao-lonen per maand inclusief bijzondere beloningen
Monthly wage rates including holiday allowance and other benefits

	Sbi-code ¹⁾	2000										2001*		
		febr.	maart	april	mei	juni	juli	aug.	sept.	okt.	nov.	dec.	jan.	febr.
<i>1990=100</i>														
Totaal	01–93	127,4	127,8	128,3	128,4	128,6	129,8	130,0	130,4	130,5	130,5	130,6	131,1	131,1
Leeftijdscategorie														
Jeugd		129,2	129,2	129,4	129,5	129,6	131,3	131,4	132,2	132,2	132,2	132,3	133,3	133,4
Volwassenen		127,3	127,8	128,3	128,3	128,6	129,7	130,0	130,2	130,4	130,4	130,5	131,0	131,0
Cao-sector														
Particuliere bedrijven		129,4	129,6	130,2	130,3	130,4	131,9	131,9	132,4	132,5	132,5	132,5	133,2	133,2
Overheid		123,0	124,5	124,6	124,5	124,7	124,7	126,1	126,1	126,6	126,6	126,6	126,7	126,8
Gesubsidieerde sector		123,2	123,4	123,7	123,7	124,7	125,6	125,6	125,7	125,7	125,7	126,0	126,2	125,9
Bedrijfssector¹⁾														
Landbouw en visserij	01–05	132,3	132,3	132,3	132,3	132,3	134,6	134,6	134,6	134,6	134,6	134,6	135,6	135,6
Industrie en bouwnijverheid	10–45	130,4	130,7	131,3	131,3	131,4	132,9	132,9	133,5	133,4	133,4	133,6	133,9	134,0
Commerciële dienstverlening	50–74	128,1	128,3	129,0	129,0	129,2	130,7	130,7	131,0	131,2	131,2	131,3	132,2	132,2
Niet-commerciële dienstverlening	75–93	123,4	124,4	124,6	124,5	125,1	125,4	126,2	126,3	126,7	126,7	126,7	126,8	126,7
Bedrijfstak¹⁾														
Industrie	15–37	129,6	130,0	130,8	130,9	130,9	132,3	132,3	133,1	133,1	133,1	133,4	133,6	133,8
Energie- en waterleidingbedrijven	40–41	126,3	126,3	127,0	126,7	126,7	126,7	127,4	127,4	128,1	128,1	128,1	129,1	129,1
Bouwnijverheid	45	132,8	132,8	132,9	132,9	133,2	135,2	135,2	135,2	134,8	134,8	134,8	135,2	135,2
Handel	50–52	130,0	130,1	130,6	130,7	130,9	133,0	132,9	132,9	133,3	133,3	133,3	134,0	134,0
Horeca	55	132,2	132,2	132,2	132,2	132,2	136,7	136,7	136,7	137,1	137,1	137,1	137,1	137,1
Vervoer en communicatie	60–64	126,9	126,9	129,6	129,6	129,6	129,6	129,6	129,6	129,8	129,8	130,0	130,1	130,1
Financiële instellingen	65–67	124,0	125,2	125,2	125,2	125,9	129,3	129,3	129,3	129,3	129,3	129,7	129,7	129,7
Zakelijke dienstverlening	70–74	128,0	128,0	128,2	128,2	128,2	129,1	129,2	130,1	130,1	130,1	130,1	131,9	131,9
Openbaar bestuur	75	123,8	123,9	124,1	123,8	123,8	123,8	126,3	126,3	127,1	127,2	127,2	127,4	127,4
Onderwijs	80	121,6	125,6	125,6	125,6	125,6	125,6	125,6	125,6	125,6	125,6	125,6	125,6	125,6
Gezondheids- en welzijnzorg	85	122,8	122,8	123,0	123,0	124,6	125,3	125,5	125,5	125,5	125,5	125,5	125,5	125,2
Cultuur en overige dienstverlening	90–93	127,8	128,2	128,7	129,0	129,0	129,5	129,6	130,6	131,1	131,1	131,1	131,6	131,6
Bedrijfsklasse¹⁾														
Voedings- en genotmiddelenindustrie	15–16	131,5	131,6	132,7	132,8	132,9	134,0	134,0	134,0	134,1	134,1	134,1	134,6	134,6
Grafische industrie	22	131,5	131,5	131,5	131,5	131,5	132,2	132,2	132,2	132,2	132,2	133,1	133,6	135,4
Chemische industrie	24	129,7	129,7	131,5	131,7	131,7	131,8	131,8	131,8	131,8	131,8	131,8	131,7	131,7
Metaal- en elektrotechnische industrie	27–35	128,7	129,5	129,9	129,9	129,9	131,8	131,8	133,8	133,9	133,9	133,9	133,9	133,9
Groothandel	51	129,5	129,5	130,0	130,1	130,3	132,6	132,3	132,3	132,4	132,4	132,4	132,8	132,8
Detailhandel	52	131,7	132,0	132,3	132,3	132,7	134,2	134,2	134,3	135,4	135,4	135,5	136,8	136,8
Financiële instellingen en zakelijke dienstverlening	65–74	126,8	127,1	127,2	127,2	127,4	129,0	129,0	129,7	129,7	129,7	129,8	131,2	131,2
Bankwezen	65	121,6	123,1	123,1	123,1	123,1	127,8	127,8	127,8	127,8	127,8	127,8	127,7	127,7
Verzekeringswezen en pensioenfondsen	66	129,4	129,4	129,7	129,8	132,3	132,3	132,3	132,3	132,3	132,3	134,0	134,0	134,0

¹⁾ Indeling naar economische activiteit volgens de Standaard bedrijfsindeling (SBI 1993).

Tabel 2.3.3
Contractuele loonkosten per uur inclusief bijzondere beloningen
Hourly contractual labour costs including holiday allowance and other benefits

	Sbi-code ¹⁾	2000										2001*			
		febr.	maart	april	mei	juni	juli	aug.	sept.	okt.	nov.	dec.	jan.	febr.	
		<i>1990=100</i>													
Metaal- en elektrotechnische industrie	27-35	129,1	130,0	131,3	131,3	131,3	133,2	133,2	135,5	135,3	135,3	135,3	134,1	134,1	
Verzekeringswezen en pensioenfondsen	66	131,4	131,4	131,8	131,8	134,4	134,4	134,4	134,4	134,4	134,4	136,1	135,2	135,2	
Openbaar bestuur	75	130,1	130,2	130,4	130,1	130,1	130,0	132,7	132,7	133,6	133,6	133,6	133,1	133,1	
Onderwijs	80	130,3	134,6	134,6	134,6	134,6	134,6	134,6	134,6	134,6	134,6	134,6	133,7	133,7	
Gezondheids- en welzijnszorg	85	127,7	127,8	127,9	127,9	129,7	130,3	130,5	130,5	130,5	130,5	130,5	129,6	129,3	

¹⁾ Indeling naar economische activiteit volgens de Standaard bedrijfsindeling (SBI 1993).

Tabel 2.3.4
Cao-lonen per uur inclusief bijzondere beloningen; jaargegevens
Hourly wage rates including holiday allowance and other benefits; annual rates

	Sbi-code ¹⁾	1996	1997	1998	1999	2000	Mutaties t.o.v. voorafgaand jaar				
							1996	1997	1998	1999	2000
		<i>1990=100</i>					%				
Totaal	01-93	116,5	119,9	123,9	128,0	132,2	1,9	2,9	3,3	3,3	3,3
Leeftijdscategorie											
Jeugd		116,6	119,2	123,4	127,4	132,2	1,5	2,2	3,5	3,2	3,8
Volwassenen		116,5	119,9	124,0	128,0	132,2	1,9	2,9	3,4	3,2	3,3
Sector											
Particuliere bedrijven		117,6	120,8	124,8	128,6	132,8	2,1	2,7	3,3	3,0	3,3
Overheid		113,9	118,5	121,8	126,5	130,4	1,2	4,0	2,8	3,9	3,1
Gesubsidieerde sector		113,9	116,8	122,1	126,8	131,3	1,8	2,5	4,5	3,8	3,5
Bedrijfssector¹⁾											
Landbouw en visserij	01-05	119,5	123,0	127,4	131,0	136,4	2,0	2,9	3,6	2,8	4,1
Industrie en bouwnijverheid	10-45	118,0	121,4	125,4	129,6	133,9	1,9	2,9	3,3	3,3	3,3
Commerciële dienstverlening	50-74	116,9	120,1	124,0	127,5	131,6	2,2	2,7	3,2	2,8	3,2
Niet-commerciële dienstverlening	75-93	114,2	117,9	122,3	126,9	131,1	1,5	3,2	3,7	3,8	3,3
Bedrijfstak¹⁾											
Industrie	15-37	117,2	120,7	124,6	128,4	132,9	1,9	3,0	3,2	3,0	3,5
Energie- en waterleidingbedrijven	40-41	113,7	118,3	122,2	125,8	129,5	1,2	4,0	3,3	2,9	2,9
Bouwnijverheid	45	120,7	123,8	127,9	133,4	136,8	1,9	2,6	3,3	4,3	2,5
Handel	50-52	118,0	121,1	124,9	128,9	133,3	2,6	2,6	3,1	3,2	3,4
Horeca	55	117,3	119,6	124,7	128,4	134,7	-0,5	2,0	4,3	3,0	4,9
Vervoer en communicatie	60-64	116,9	119,9	124,2	127,5	131,0	1,8	2,6	3,6	2,7	2,7
Financiële instellingen	65-67	114,4	119,1	122,6	126,8	132,6	2,0	4,1	2,9	3,4	4,6
Zakelijke dienstverlening	70-74	116,8	119,5	123,3	126,4	129,7	2,4	2,3	3,2	2,5	2,6
Openbaar bestuur	75	111,8	119,0	122,5	126,3	130,1	0,7	6,4	2,9	3,1	3,0
Onderwijs	80	117,7	119,1	121,5	126,9	130,9	1,8	1,2	2,0	4,4	3,2
Gezondheids- en welzijnszorg	85	113,7	116,0	122,0	126,9	131,6	1,6	2,0	5,2	4,0	3,7
Cultuur en overige dienstverlening	90-93	115,7	118,6	123,7	127,9	133,0	2,8	2,5	4,3	3,4	4,0
Bedrijfsklasse¹⁾											
Voedings- en genotmiddelenindustrie	15-16	118,8	121,4	124,9	128,9	133,1	1,8	2,2	2,9	3,2	3,3
Grafische industrie	22	115,1	118,8	123,0	126,6	131,7	2,7	3,2	3,5	2,9	4,0
Chemische industrie	24	117,3	122,0	125,9	130,9	134,9	1,5	4,0	3,2	4,0	3,1
Metaal- en elektrotechnische industrie	27-35	117,0	119,9	124,1	127,2	132,2	1,8	2,5	3,5	2,5	3,9
Groothandel	51	116,9	120,3	123,9	127,9	132,0	2,5	2,9	3,0	3,2	3,2
Detailhandel	52	119,9	122,8	127,0	131,0	136,2	2,7	2,4	3,4	3,1	4,0
Financiële instellingen en zakelijke dienstverlening	65-74	116,1	119,4	123,1	126,5	130,4	2,3	2,8	3,1	2,8	3,1
Bankwezen	65	114,3	119,4	123,0	126,6	132,9	2,2	4,5	3,0	2,9	5,0
Verzekeringswezen en pensioenfondsen	66	114,6	118,5	121,8	127,3	132,2	1,4	3,4	2,8	4,5	3,8

¹⁾ Indeling naar economische activiteit volgens de Standaard bedrijfsindeling (SBI 1993).

Tabel 2.3.5
Cao-lonen per maand inclusief bijzondere beloningen; jaargegevens
Monthly wage rates including holiday allowance and other benefits; annual rates

	Sbi-code ¹⁾	1996	1997	1998	1999	2000	Mutaties t.o.v. voorafgaand jaar				
							1996	1997	1998	1999	2000
		1990=100					%				
Totaal	01-93	115,8	118,1	121,5	125,1	129,1	1,7	2,0	2,9	3,0	3,2
Leeftijdscategorie											
Jeugd		116,0	118,2	122,1	125,9	130,6	1,2	1,9	3,3	3,1	3,7
Volwassenen		115,8	118,1	121,5	125,1	129,0	1,8	2,0	2,9	3,0	3,1
Sector											
Particuliere bedrijven		117,1	119,7	123,4	126,9	131,1	1,9	2,2	3,1	2,8	3,3
Overheid		112,4	115,0	117,6	121,4	125,1	1,1	2,3	2,3	3,2	3,0
Gesubsidieerde sector		114,0	114,2	117,1	120,9	124,7	1,5	0,2	2,5	3,2	3,1
Bedrijfssector¹⁾											
Landbouw en visserij	01-05	118,4	120,7	124,7	128,2	133,5	1,4	1,9	3,3	2,8	4,1
Industrie en bouwnijverheid	10-45	117,5	120,4	124,2	128,0	132,1	1,9	2,5	3,2	3,1	3,2
Commerciële dienstverlening	50-74	116,3	118,8	122,4	125,8	129,8	1,7	2,1	3,0	2,8	3,2
Niet-commerciële dienstverlening	75-93	113,3	114,9	117,7	121,4	125,3	1,4	1,4	2,4	3,1	3,2
Bedrijfstak¹⁾											
Industrie	15-37	116,9	120,0	123,5	127,3	131,6	1,8	2,7	2,9	3,1	3,4
Energie- en waterleidingbedrijven	40-41	113,7	116,3	120,1	123,5	127,1	1,2	2,3	3,3	2,8	2,9
Bouwnijverheid	45	119,4	122,1	126,2	130,3	134,0	2,1	2,3	3,4	3,2	2,8
Handel	50-52	117,2	120,0	123,6	127,3	131,7	2,2	2,4	3,0	3,0	3,5
Horeca	55	117,4	119,7	124,6	128,2	134,6	-0,5	2,0	4,1	2,9	5,0
Vervoer en communicatie	60-64	116,4	118,8	122,6	125,5	129,0	1,7	2,1	3,2	2,4	2,8
Financiële instellingen	65-67	112,8	114,4	117,8	121,5	127,2	0,5	1,4	3,0	3,1	4,7
Zakelijke dienstverlening	70-74	116,7	119,1	122,7	125,7	128,9	2,3	2,1	3,0	2,4	2,5
Openbaar bestuur	75	111,6	115,2	118,1	121,5	125,1	0,5	3,2	2,5	2,9	3,0
Onderwijs	80	113,5	114,8	116,7	121,2	124,9	1,9	1,1	1,7	3,9	3,1
Gezondheids- en welzijnzorg	85	114,4	113,9	116,8	120,3	124,3	1,6	-0,4	2,5	3,0	3,3
Cultuur en overige dienstverlening	90-93	115,1	117,7	121,1	124,8	129,5	2,6	2,3	2,9	3,1	3,8
Bedrijfsklasse¹⁾											
Voedings- en genotmiddelenindustrie	15-16	118,8	121,4	124,9	129,0	133,1	1,9	2,2	2,9	3,3	3,2
Grafische industrie	22	115,8	119,5	123,0	126,7	131,7	2,7	3,2	2,9	3,0	3,9
Chemische industrie	24	116,4	119,9	122,5	127,3	131,2	1,4	3,0	2,2	3,9	3,1
Metaal- en elektrotechnische industrie	27-35	116,8	119,7	123,8	127,0	131,3	1,8	2,5	3,4	2,6	3,4
Groothandel	51	116,5	119,5	123,0	126,9	131,1	2,3	2,6	2,9	3,2	3,3
Detailhandel	52	118,3	120,8	124,6	128,3	133,4	1,9	2,1	3,1	3,0	4,0
Financiële instellingen en zakelijke dienstverlening	65-74	115,5	117,7	121,3	124,4	128,3	1,8	1,9	3,1	2,6	3,1
Bankwezen	65	111,9	112,5	115,9	119,2	125,2	0,1	0,5	3,0	2,8	5,0
Verzekeringswezen en pensioenfondsen	66	114,7	118,6	121,9	126,4	131,3	1,6	3,4	2,8	3,7	3,9

¹⁾ Indeling naar economische activiteit volgens de Standaard bedrijfsindeling (SBI 1993).

Tabel 2.3.6
Contractuele arbeidsduur van volwassen werknemers; jaargegevens
Contractual working hours of adult employees; annual rates

	Sbi-code ¹⁾	1996	1997	1998	1999	2000	Mutaties t.o.v. voorafgaand jaar				
							1996	1997	1998	1999	2000
		1990=100					%				
Totaal	01-93	99,5	98,7	98,3	98,0	98,0	-0,2	-0,8	-0,4	-0,3	0,0
Sector											
Particuliere bedrijven		99,6	99,2	99,0	98,8	98,8	-0,2	-0,4	-0,2	-0,2	0,0
Overheid		98,9	97,3	96,8	96,2	96,2	0,0	-1,6	-0,5	-0,6	0,0
Gesubsidieerde sector		100,2	97,7	95,9	95,2	94,8	-0,3	-2,5	-1,8	-0,7	-0,4
Bedrijfssector¹⁾											
Landbouw en visserij	01-05	99,2	98,3	98,0	98,0	98,0	-0,6	-0,9	-0,3	0,0	0,0
Industrie en bouwnijverheid	10-45	99,6	99,2	99,1	98,8	98,8	0,0	-0,4	-0,1	-0,3	0,0
Commerciële dienstverlening	50-74	99,5	99,0	98,9	98,7	98,7	-0,4	-0,5	-0,1	-0,2	0,0
Niet-commerciële dienstverlening	75-93	99,4	97,7	96,4	95,8	95,6	-0,2	-1,7	-1,3	-0,6	-0,2

¹⁾ Indeling naar economische activiteit volgens de Standaard bedrijfsindeling (SBI 1993).

Tabel 2.3.7
Cao-lonen per uur inclusief bijzondere beloningen; definitieve gegevens 2000
Hourly wage rates including holiday allowance and other benefits; definite rates 2000

	Sbi-code ¹⁾	2000												
		jan.	febr.	maart	april	mei	juni	juli	aug.	sept.	okt.	nov.	dec.	jaar
<i>1990=100</i>														
Totaal	01-93	130,2	130,3	130,8	131,4	131,4	131,7	132,9	133,1	133,4	133,6	133,6	133,7	132,2
Leeftijdscategorie														
Jeugd		130,5	130,7	130,8	131,0	131,0	131,1	132,9	133,0	133,8	133,8	133,8	133,9	132,2
Volwassenen		130,2	130,3	130,8	131,4	131,4	131,7	132,9	133,1	133,4	133,6	133,6	133,7	132,2
Sector														
Particuliere bedrijven		130,9	131,0	131,2	132,0	132,0	132,2	133,8	133,7	134,2	134,3	134,3	134,4	132,8
Overheid		128,1	128,2	129,8	129,9	129,8	130,0	130,0	131,5	131,5	131,9	132,0	132,0	130,4
Gesubsidieerde sector		129,5	129,8	129,9	130,2	130,3	131,3	132,2	132,2	132,3	132,4	132,4	132,6	131,3
Bedrijfssector¹⁾														
Landbouw en visserij	01-05	135,2	135,2	135,2	135,2	135,2	135,2	137,5	137,6	137,6	137,6	137,6	137,6	136,4
Industrie en bouwnijverheid	10-45	131,8	132,0	132,2	133,1	133,1	133,2	134,7	134,8	135,4	135,3	135,3	135,5	133,9
Commerciële dienstverlening	50-74	129,9	129,9	130,1	130,8	130,8	131,0	132,6	132,6	132,9	133,1	133,1	133,2	131,6
Niet-commerciële dienstverlening	75-93	129,0	129,2	130,3	130,4	130,4	131,0	131,2	132,1	132,2	132,6	132,6	132,6	131,1
Bedrijfstak¹⁾														
Industrie	15-37	130,5	130,7	131,1	132,3	132,3	132,3	133,7	133,8	134,6	134,6	134,6	134,9	132,9
Energie- en waterleidingbedrijven	40-41	128,7	128,7	128,7	129,4	129,1	129,1	129,1	129,8	129,8	130,5	130,5	130,5	129,5
Bouwnijverheid	45	135,7	135,7	135,7	135,8	135,8	136,1	138,1	138,1	138,1	137,7	137,7	137,7	136,8
Handel	50-52	131,4	131,6	131,7	132,1	132,2	132,5	134,6	134,4	134,4	134,9	134,9	134,9	133,3
Horeca	55	132,4	132,4	132,4	132,4	132,4	132,4	136,9	136,9	136,9	137,2	137,2	137,2	134,7
Vervoer en communicatie	60-64	128,8	128,8	128,8	131,6	131,6	131,6	131,6	131,6	131,6	131,8	131,8	132,0	131,0
Financiële instellingen	65-67	129,4	129,4	130,5	130,6	130,6	131,3	134,8	134,8	134,8	134,8	134,8	135,3	132,6
Zakelijke dienstverlening	70-74	128,8	128,8	128,8	129,0	129,0	129,0	129,9	130,0	130,9	130,9	130,9	130,9	129,7
Openbaar bestuur	75	128,5	128,7	128,9	129,0	128,8	128,8	128,8	131,3	131,3	132,2	132,2	132,2	130,1
Onderwijs	80	127,4	127,4	131,5	131,5	131,5	131,5	131,5	131,5	131,5	131,5	131,5	131,5	130,9
Gezondheids- en welzijnszorg	85	129,7	130,0	130,0	130,2	130,2	131,9	132,6	132,8	132,8	132,8	132,8	132,8	131,6
Cultuur en overige dienstverlening	90-93	131,2	131,3	131,8	132,3	132,6	132,6	133,1	133,2	134,2	134,7	134,7	134,7	133,0
Bedrijfsklasse¹⁾														
Voedings- en genotmiddelenindustrie	15-16	131,4	131,4	131,5	132,7	132,7	132,8	134,0	134,0	134,0	134,1	134,1	134,1	133,1
Grafische industrie	22	129,0	131,5	131,5	131,5	131,5	131,5	132,1	132,1	132,1	132,1	132,1	133,0	131,7
Chemische industrie	24	133,3	133,3	133,3	135,2	135,3	135,4	135,5	135,5	135,5	135,5	135,5	135,5	134,9
Metaal- en elektrotechnische industrie	27-35	129,0	129,0	129,8	131,1	131,1	131,1	132,9	133,0	135,0	135,0	135,0	135,0	132,2
Groothandel	51	130,4	130,4	130,4	131,0	131,0	131,3	133,6	133,3	133,3	133,4	133,3	133,3	132,0
Detailhandel	52	133,8	134,4	134,7	135,0	135,0	135,5	137,0	137,0	137,0	138,2	138,2	138,3	136,2
Financiële instellingen en zakelijke dienstverlening	65-74	128,9	128,9	129,2	129,4	129,4	129,5	131,2	131,2	131,9	131,9	131,9	132,0	130,4
Bankwezen	65	129,1	129,1	130,7	130,7	130,7	130,7	135,7	135,7	135,7	135,7	135,7	135,7	132,9
Verzekeringswezen en pensioenfondsen	66	130,2	130,2	130,3	130,6	130,6	133,2	133,2	133,2	133,2	133,2	133,2	134,8	132,2

¹⁾ Indeling naar economische activiteit volgens de Standaard bedrijfsindeling (SBI 1993).

Tabel 2.3.8
Cao-lonen per maand inclusief bijzondere beloningen; definitieve gegevens 2000
Monthly wage rates including holiday allowance and other benefits; definite rates 2000

	Sbi-code ¹⁾	2000												
		jan.	febr.	maart	april	mei	juni	juli	aug.	sept.	okt.	nov.	dec.	jaar
		<i>1990=100</i>												
Totaal	01-93	127,3	127,4	127,8	128,3	128,4	128,6	129,8	130,0	130,4	130,5	130,5	130,6	129,1
Leeftijdscategorie														
Jeugd		129,0	129,2	129,2	129,4	129,5	129,6	131,3	131,4	132,2	132,2	132,2	132,3	130,6
Volwassenen		127,2	127,3	127,8	128,3	128,3	128,6	129,7	130,0	130,2	130,4	130,4	130,5	129,0
Sector														
Particuliere bedrijven		129,2	129,4	129,6	130,2	130,3	130,4	131,9	131,9	132,4	132,5	132,5	132,5	131,1
Overheid		122,9	123,0	124,5	124,6	124,5	124,7	124,7	126,1	126,1	126,6	126,6	126,6	125,1
Gesubsidieerde sector		123,0	123,2	123,4	123,7	123,7	124,7	125,6	125,6	125,7	125,7	125,7	126,0	124,7
Bedrijfssector¹⁾														
Landbouw en visserij	01-05	132,3	132,3	132,3	132,3	132,3	132,3	134,6	134,6	134,6	134,6	134,6	134,6	133,5
Industrie en bouwnijverheid	10-45	130,2	130,4	130,7	131,3	131,3	131,4	132,9	132,9	133,5	133,4	133,4	133,6	132,1
Commerciële dienstverlening	50-74	128,0	128,1	128,3	129,0	129,0	129,2	130,7	130,7	131,0	131,2	131,2	131,3	129,8
Niet-commerciële dienstverlening	75-93	123,2	123,4	124,4	124,6	124,5	125,1	125,4	126,2	126,3	126,7	126,7	126,7	125,3
Bedrijfstak¹⁾														
Industrie	15-37	129,4	129,6	130,0	130,8	130,9	130,9	132,3	132,3	133,1	133,1	133,1	133,4	131,6
Energie- en waterleidingbedrijven	40-41	126,3	126,3	126,3	127,0	126,7	126,7	126,7	127,4	127,4	128,1	128,1	128,1	127,1
Bouwnijverheid	45	132,8	132,8	132,8	132,9	132,9	133,2	135,2	135,2	135,2	134,8	134,8	134,8	134,0
Handel	50-52	129,8	130,0	130,1	130,6	130,7	130,9	133,0	132,9	132,9	133,3	133,3	133,3	131,7
Horeca	55	132,2	132,2	132,2	132,2	132,2	132,2	136,7	136,7	136,7	137,1	137,1	137,1	134,6
Vervoer en communicatie	60-64	126,9	126,9	126,9	129,6	129,6	129,6	129,6	129,6	129,6	129,8	129,8	130,0	129,0
Financiële instellingen	65-67	124,0	124,0	125,2	125,2	125,2	125,9	129,3	129,3	129,3	129,3	129,3	129,3	127,2
Zakelijke dienstverlening	70-74	128,0	128,0	128,0	128,2	128,2	128,2	129,1	129,2	130,1	130,1	130,1	130,1	128,9
Openbaar bestuur	75	123,6	123,8	123,9	124,1	123,8	123,8	123,8	126,3	126,3	127,1	127,2	127,2	125,1
Onderwijs	80	121,6	121,6	125,6	125,6	125,6	125,6	125,6	125,6	125,6	125,6	125,6	125,6	124,9
Gezondheids- en welzijnzorg	85	122,5	122,8	122,8	123,0	123,0	124,6	125,3	125,5	125,5	125,5	125,5	125,5	124,3
Cultuur en overige dienstverlening	90-93	127,7	127,8	128,2	128,7	129,0	129,0	129,5	129,6	130,6	131,1	131,1	131,1	129,5
Bedrijfsklasse¹⁾														
Voedings- en genotmiddelenindustrie	15-16	131,5	131,5	131,6	132,7	132,8	132,9	134,0	134,0	134,0	134,1	134,1	134,1	133,1
Grafische industrie	22	129,0	131,5	131,5	131,5	131,5	131,5	132,2	132,2	132,2	132,2	132,2	133,1	131,7
Chemische industrie	24	129,7	129,7	129,7	131,5	131,7	131,7	131,8	131,8	131,8	131,8	131,8	131,8	131,2
Metaal- en elektrotechnische industrie	27-35	128,7	128,7	129,5	129,9	129,9	129,9	131,8	131,8	133,8	133,9	133,9	133,9	131,3
Groothandel	51	129,5	129,5	129,5	130,0	130,1	130,3	132,6	132,3	132,3	132,4	132,4	132,4	131,1
Detailhandel	52	131,1	131,7	132,0	132,3	132,3	132,7	134,2	134,2	134,3	135,4	135,4	135,5	133,4
Financiële instellingen en zakelijke dienstverlening	65-74	126,8	126,8	127,1	127,2	127,2	127,4	129,0	129,0	129,7	129,7	129,7	129,8	128,3
Bankwezen	65	121,6	121,6	123,1	123,1	123,1	123,1	127,8	127,8	127,8	127,8	127,8	127,8	125,2
Verzekeringswezen en pensioenfondsen	66	129,4	129,4	129,4	129,7	129,8	132,3	132,3	132,3	132,3	132,3	132,3	134,0	131,3

¹⁾ Indeling naar economische activiteit volgens de Standaard bedrijfsindeling (SBI 1993).

Tabel 2.3.9
Contractuele arbeidsduur van volwassen werknemers; definitieve gegevens 2000
Contractual working hours of adult employees; definite rates 2000

	Sbi-code ¹⁾	2000												
		jan.	febr.	maart	april	mei	juni	juli	aug.	sept.	okt.	nov.	dec.	jaar
		<i>1990=100</i>												
Totaal	01-93	98,0	98,0	98,0	98,0	98,0	98,0	98,0	98,0	98,0	98,0	98,0	98,0	98,0
Sector														
Particuliere bedrijven		98,8	98,8	98,8	98,8	98,8	98,8	98,8	98,8	98,8	98,8	98,8	98,8	98,8
Overheid		96,2	96,2	96,2	96,2	96,2	96,2	96,2	96,2	96,2	96,2	96,2	96,2	96,2
Gesubsidieerde sector		94,8	94,8	94,8	94,8	94,8	94,8	94,8	94,8	94,8	94,8	94,8	94,8	94,8
Bedrijfssector¹⁾														
Landbouw en visserij	01-05	98,0	98,0	98,0	98,0	98,0	98,0	98,0	98,0	98,0	98,0	98,0	98,0	98,0
Industrie en bouwnijverheid	10-45	98,9	98,9	98,9	98,7	98,7	98,7	98,7	98,7	98,7	98,7	98,7	98,7	98,8
Commerciële dienstverlening	50-74	98,7	98,7	98,7	98,7	98,7	98,7	98,7	98,7	98,7	98,7	98,7	98,7	98,7
Niet-commerciële dienstverlening	75-93	95,6	95,6	95,6	95,6	95,6	95,6	95,6	95,6	95,6	95,6	95,6	95,6	95,6

¹⁾ Indeling naar economische activiteit volgens de Standaard bedrijfsindeling (SBI 1993).

Tabel 2.3.10
Contractuele loonkosten per uur; jaargegevens
Hourly contractual labour costs; annual rates

	Sbi-code ¹⁾	1996	1997	1998	1999	2000	Mutaties t.o.v. voorafgaand jaar				
							1996	1997	1998	1999	2000
		<i>1990=100</i>					%				
Metaal- en elektrotechnische industrie	27-35	118,1	121,1	124,2	127,8	132,5	1,3	2,5	2,6	2,9	3,7
Verzekeringswezen en pensioenfondsen	66	115,5	119,6	122,0	128,6	133,3	0,8	3,5	2,0	5,4	3,7
Openbaar bestuur	75	114,7	121,9	123,7	128,0	131,4	-0,6	6,3	1,5	3,5	2,7
Onderwijs	80	122,8	124,1	124,0	130,0	133,9	0,5	1,1	-0,1	4,8	3,0
Gezondheids- en welzijnzorg	85	112,4	114,2	119,7	124,7	129,3	1,4	1,6	4,8	4,2	3,7

¹⁾ Indeling naar economische activiteit volgens de Standaard bedrijfsindeling (SBI 1993).

Tabel 2.3.11
Contractuele loonkosten per uur, 2000
Hourly contractual labour costs, 2000

	Sbi-code ¹⁾	2000												
		jan.	febr.	maart	april	mei	juni	juli	aug.	sept.	okt.	nov.	dec.	jaar
		<i>1990=100</i>												
Metaal- en elektrotechnische industrie	27-35	129,1	129,1	130,0	131,3	131,3	131,3	133,2	133,2	135,5	135,3	135,3	135,3	132,5
Verzekeringswezen en pensioenfondsen	66	131,4	131,4	131,4	131,8	131,8	134,4	134,4	134,4	134,4	134,4	134,4	134,4	133,3
Openbaar bestuur	75	129,8	130,1	130,2	130,4	130,1	130,1	130,0	132,7	132,7	133,6	133,6	133,6	131,4
Onderwijs	80	130,3	130,3	134,6	134,6	134,6	134,6	134,6	134,6	134,6	134,6	134,6	134,6	133,9
Gezondheids- en welzijnzorg	85	127,4	127,7	127,8	127,9	127,9	129,7	130,3	130,5	130,5	130,5	130,5	130,5	129,3

¹⁾ Indeling naar economische activiteit volgens de Standaard bedrijfsindeling (SBI 1993).

2.6 Inkomen en vermogen

Inkomens van personen en huishoudens, 1999

Algemeen

In de tabellen 2.6.1 tot en met 2.6.8 zijn voorlopige uitkomsten opgenomen van het Inkomenspanelonderzoek (IPO) 1999. Deze zijn aangevuld met definitieve uitkomsten van het IPO 1996, 1997 en 1998.

De gegevens van het IPO zijn voornamelijk afkomstig uit de administraties van de belastingdienst, aangevuld met gegevens over individuele huursubsidie en studiefinanciering. De voorlopige uitkomsten voor 1999 zijn gebaseerd op nog niet volledig gegevensmateriaal.

Ontbrekende waarnemingen zijn bijgeschat, voornamelijk op basis van gegevens uit het voorafgaande jaar.

Van de sociaal-economische categorie 'zelfstandig' zijn geen afzonderlijke gegevens opgenomen, omdat van deze groep nog onvoldoende gegevens over 1999 bekend zijn. De uitkomsten die zijn verkregen door bijschatting van het ontbrekende deel hebben dan te weinig betekenis. In de gegevens over de totale bevolking zijn zelfstandigen wel opgenomen.

Steekproef en populatie

Ten behoeve van het IPO is een aselechte steekproef van personen getrokken. De informatie over het inkomen is verzameld van iedereen die deel uitmaakt van het huishouden van één van deze personen. De totale steekproef omvat ongeveer 220 000 personen verdeeld over 75 000 huishoudens.

Bij de ophoging van de steekproef naar de bevolking wordt gecorrigeerd voor verschil in trekkingskans. Door de wijze van trekken is de kans dat een huishouden of een persoon wordt opgenomen in de steekproef, evenredig met het aantal personen in het huishouden. Verder is de verdeling van personen naar leeftijd en geslacht aangepast aan die van de bevolking. Sinds 1991 wordt voorzover mogelijk op vergelijkbare wijze aansluiting gezocht bij de Jaarlijkse huishoudensstatistiek.

De gegevens hebben betrekking op de bevolking die op 31 december van het desbetreffende jaar in Nederland woonachtig is. Gegevens van personen die verblijven in inrichtingen en tehuizen zijn hier niet opgenomen.

De indeling van de bevolking naar kenmerken van personen en huishoudens vindt plaats naar de situatie op 31 december. De sociaal-economische categorie vormt hierop een uitzondering. Deze wordt bepaald op basis van de voornaamste inkomensbron gedurende het gehele jaar. Personen met inkomsten uit eigen onderneming worden altijd tot de zelfstandigen gerekend. Door verschillen in operationalisering komen de aantallen personen in de verschil-

lende sociaal-economische categorieën niet altijd overeen met aantallen uit andere bronnen. Dit geldt vooral voor personen met een werkloosheidsuitkering, arbeidsongeschikten en bijsstandontvangers.

Inkomensbegrippen

Het *persoonlijk inkomen* bestaat uit winst uit onderneming, bruto-inkomsten uit arbeid en bruto ontvangen overdrachten. De inkomsten uit arbeid zijn exclusief de door de werkgever en werknemer betaalde premies voor ZW, WW, WAO en pensioen. De ontvangen overdrachten bestaan uit overdrachten rechtstreeks van de overheid (bijvoorbeeld bijstandsuitkeringen), overdrachten via de sociale verzekeringen (zoals AOW, WW, ZW, WAO, WAZ, Wajong en AAW) en andere overdrachten (zoals pensioenen en lijfrenten).

De volgende inkomensbestanddelen zijn bij de bepaling van het persoonlijk inkomen buiten beschouwing gebleven:

- inkomsten uit vermogen
- kinderbijslag
- individuele huursubsidie
- tegemoetkoming studiekosten
- rijksbijdrage eigen woningbezit.

Bij de vergelijking van het persoonlijk inkomen vanaf 1998 met dat in voorgaande jaren moet bedacht worden dat de overhevelings-toeslag in 1998 aanmerkelijk is verlaagd. Het persoonlijk inkomen valt hierdoor lager uit.

Het *besteedbaar inkomen* is het persoonlijk inkomen vermeerderd met de vijf hiervóór genoemde bestanddelen en verminderd met de overige premies sociale zekerheid (ZFW, AOW, ANW, AAW, WAZ en AWBZ), andere betaalde overdrachten (o.a. premies ziektekostenverzekering en alimentatie voor de ex-partner) en de loon-, inkomsten- en vermogensbelasting.

Inkomenseenheden

De tabellen 2.6.1 t/m 2.6.5 hebben betrekking op personen. De tabellen 2.6.6 t/m 2.6.8 hebben betrekking op particuliere huishoudens. Een particulier huishouden bestaat uit één of meer personen die alleen of samen in een woonruimte zijn gehuisvest en zelf in hun dagelijkse levensbehoeften voorzien.

Meer informatie

Meer uitgebreide gegevens over de inkomensverdeling kunt U vinden op Statline, de elektronische databank van het CBS. Statline is te bereiken via het internet (www.cbs.nl).

Tabel 2.6.1
Aantal en gemiddeld inkomen van personen met inkomen¹⁾ naar geslacht en leeftijd
Number and average income of people with income¹⁾ by sex and age

	Aantal	Persoonlijk inkomen			
	1999*	1996	1997	1998	1999*
	<i>x 1 000</i>	<i>1 000 gld</i>			
Man					
Jonger dan 18 jaar	74	4,3	4,6	4,7	4,9
18-24 jaar	448	25,0	25,6	26,0	27,4
25-34 jaar	1 120	51,7	53,5	54,1	56,7
35-44 jaar	1 199	66,4	67,8	68,2	71,2
45-54 jaar	1 106	74,2	75,5	75,1	77,8
55-64 jaar	754	64,2	65,1	66,1	68,9
65 jaar en ouder	846	36,5	37,6	39,4	41,1
Totaal	5 546	55,9	57,2	57,8	60,3
Vrouw					
Jonger dan 18 jaar	68	3,5	3,9	4,0	4,1
18-24 jaar	425	22,2	22,2	22,7	23,6
25-34 jaar	962	36,3	37,7	37,9	39,9
35-44 jaar	894	34,6	35,7	35,9	37,1
45-54 jaar	755	35,2	36,5	36,6	38,0
55-64 jaar	429	32,3	32,8	32,2	33,0
65 jaar en ouder	1 145	22,5	23,5	24,7	25,7
Totaal	4 678	30,2	31,3	31,7	32,9
Totaal					
Jonger dan 18 jaar	142	3,9	4,3	4,4	4,5
18-24 jaar	873	23,6	24,0	24,4	25,6
25-34 jaar	2 082	44,9	46,4	46,8	48,9
35-44 jaar	2 093	53,5	54,5	54,8	56,7
45-54 jaar	1 861	59,2	60,2	59,9	61,6
55-64 jaar	1 183	53,0	53,7	53,9	55,9
65 jaar en ouder	1 991	28,4	29,4	30,9	32,2
Totaal	10 224	44,5	45,6	46,0	47,8

¹⁾ Uitsluitend personen met 52 weken inkomen.

Tabel 2.6.2
Aantal en gemiddeld inkomen van personen met inkomen naar geslacht en sociaal-economische categorie
Number and average income of people with income by sex and socio-economic category

	Aantal	Persoonlijk inkomen			
	1999*	1996	1997	1998	1999*
	<i>x 1 000</i>	<i>1 000 gld</i>			
Man					
Actief	4 105	63,2	64,5	64,8	67,3
w.o.					
Ambtenaar	400	72,6	74,1	73,7	77,1
Overige werknemer	3 064	60,1	61,4	61,7	64,3
Niet-actief	1 440	37,3	38,3	38,7	40,4
w.o.					
Arbeidsongeschikte	246	37,7	38,2	37,1	38,1
Pensioenontvanger					
jonger dan 65 jaar	180	57,8	59,0	58,0	61,8
65 jaar en ouder	789	35,2	36,5	38,0	39,5
Bijstandontvanger ¹⁾	208	29,8	30,2	28,7	29,5
Totaal met 52 weken inkomen	5 546	55,9	57,2	57,8	60,3
Minder dan 52 weken inkomen	554	14,2	13,8	14,2	16,9
Totaal met inkomen	6 100	52,0	53,4	54,0	56,3
Vrouw					
Actief	2 838	34,7	35,9	36,0	37,4
w.o.					
Ambtenaar	196	48,0	49,3	49,6	51,7
Overige werknemer	2 304	33,2	34,6	34,6	36,1
Niet-actief	1 840	24,2	24,8	25,3	26,0
w.o.					
Arbeidsongeschikte	211	23,5	23,9	23,9	24,6
Pensioenontvanger					
jonger dan 65 jaar	190	36,6	37,3	35,1	37,0
65 jaar en ouder	1 125	22,4	22,4	24,5	25,4
Bijstandontvanger ¹⁾	293	22,8	22,9	22,7	23,5
Totaal met 52 weken inkomen	4 678	30,2	31,3	31,7	32,9
Minder dan 52 weken inkomen	757	8,5	8,3	9,0	10,2
Totaal met inkomen	5 435	27,1	28,1	28,5	29,8
Totaal					
Actief	6 944	52,0	53,1	53,3	55,1
w.o.					
Ambtenaar	596	64,8	66,4	66,2	68,8
Overige werknemer	5 368	48,9	50,2	50,3	52,2
Niet-actief	3 280	30,1	30,9	31,3	32,3
w.o.					
Arbeidsongeschikte	457	32,1	32,3	31,5	31,9
Pensioenontvanger					
jonger dan 65 jaar	370	46,6	47,5	45,8	49,0
65 jaar en ouder	1 914	27,6	28,8	30,0	31,2
Bijstandontvanger ¹⁾	502	26,0	26,2	25,4	26,0
Totaal met 52 weken inkomen	10 224	44,5	45,6	46,0	47,8
Minder dan 52 weken inkomen	1 310	10,9	10,6	11,1	13,0
Totaal met inkomen	11 534	40,5	41,6	42,1	43,8

¹⁾ Inclusief personen met een werkloosheidsuitkering.

Tabel 2.6.3
Inkomensverdeling van personen met inkomen¹⁾ naar kwantielgroepen en geslacht
Income distribution of people with income¹⁾ by quantile groups and sex

	Hoogste inkomen				Inkomensaandeel			
	1996	1997	1998	1999*	1996	1997	1998	1999*
<i>Op basis van het persoonlijk inkomen</i>	<i>1 000 gld</i>				<i>%</i>			
Man								
1e (laagste) 10%-groep	17,9	18,5	18,9	19,3	1,6	1,6	1,5	1,3
2e 10%-groep	26,7	27,5	28,4	29,3	4,0	4,0	4,1	4,0
3e 10%-groep	36,5	37,4	38,2	39,6	5,7	5,7	5,8	5,7
4e 10%-groep	44,2	45,4	45,8	47,7	7,2	7,3	7,3	7,3
5e 10%-groep	50,8	52,1	52,3	54,5	8,5	8,5	8,5	8,5
6e 10%-groep	57,0	58,4	58,6	61,1	9,6	9,7	9,6	9,6
7e 10%-groep	64,1	65,8	66,0	68,9	10,8	10,8	10,7	10,7
8e 10%-groep	74,6	76,6	77,0	80,7	12,3	12,4	12,3	12,3
9e 10%-groep	95,8	98,1	99,2	103,8	15,0	15,0	15,0	15,0
10e (hoogste) 10%-groep	25,2	25,0	25,3	25,5
Totaal	100	100	100	100
Vrouw								
1e (laagste) 10%-groep	10,6	11,1	11,3	10,9	1,7	1,6	1,4	1,3
2e 10%-groep	13,7	13,6	14,2	14,8	4,2	4,2	4,3	4,3
3e 10%-groep	18,4	19,6	20,1	20,4	5,2	5,2	5,3	5,1
4e 10%-groep	21,9	22,8	23,3	24,1	6,6	6,6	6,8	6,7
5e 10%-groep	25,5	26,5	27,0	28,0	7,8	7,8	7,9	7,8
6e 10%-groep	30,0	31,0	31,6	32,8	9,2	9,2	9,2	9,2
7e 10%-groep	36,4	37,6	38,0	39,5	10,9	10,9	10,9	10,9
8e 10%-groep	44,3	45,6	46,1	48,1	13,3	13,2	13,2	13,2
9e 10%-groep	55,8	57,1	57,8	60,1	16,4	16,3	16,2	16,3
10e (hoogste) 10%-groep	24,7	24,8	24,7	25,2
Totaal	100	100	100	100
Totaal								
1e (laagste) 10%-groep	13,0	13,6	14,2	14,8	1,5	1,5	1,3	1,1
2e 10%-groep	18,8	19,6	20,5	20,7	3,5	3,5	3,6	3,5
3e 10%-groep	23,9	24,6	25,1	25,8	4,8	4,9	4,9	4,9
4e 10%-groep	30,4	31,3	31,7	32,8	6,1	6,1	6,2	6,1
5e 10%-groep	38,1	39,0	39,6	40,9	7,7	7,7	7,8	7,7
6e 10%-groep	45,9	47,2	47,4	49,2	9,5	9,4	9,5	9,4
7e 10%-groep	54,0	55,2	55,4	57,5	11,2	11,2	11,2	11,2
8e 10%-groep	63,2	64,8	65,0	67,6	13,1	13,1	13,0	13,0
9e 10%-groep	80,5	82,7	83,4	87,0	15,9	15,9	15,8	15,9
10e (hoogste) 10%-groep	26,8	26,7	26,9	27,1
Totaal	100	100	100	100

¹⁾ Uitsluitend personen met 52 weken inkomen.

Tabel 2.6.4
Inkomensverdeling van personen met inkomen¹⁾ naar kwantielgroepen en leeftijd
Income distribution of people with income¹⁾ by quantile groups and age

	Hoogste inkomen				Inkomenstaandeel			
	1996	1997	1998	1999*	1996	1997	1998	1999*
<i>Op basis van het persoonlijk inkomen</i>	<i>1 000 gld</i>				<i>%</i>			
Jonger dan 18 jaar								
1e (laagste) 10%-groep	0,7	0,8	0,9	0,9	0,7	0,9	1,2	1,0
2e 10%-groep	1,3	1,3	1,6	1,6	2,5	2,5	3,0	2,8
3e 10%-groep	1,8	1,9	2,2	2,2	4,0	3,7	4,3	4,2
4e 10%-groep	2,3	2,5	2,7	2,9	5,3	5,2	5,5	5,6
5e 10%-groep	2,9	3,1	3,3	3,3	6,6	6,4	6,8	6,8
6e 10%-groep	3,5	3,7	3,8	4,0	8,1	7,8	8,0	8,2
7e 10%-groep	4,3	4,7	4,5	5,0	9,9	9,7	9,4	9,9
8e 10%-groep	5,4	6,1	5,8	6,4	12,2	12,3	11,6	12,3
9e 10%-groep	8,1	8,9	9,3	9,3	16,5	17,0	16,3	16,6
10e (hoogste) 10%-groep	34,2	34,5	34,0	32,5
Totaal	100	100	100	100
18-24 jaar								
1e (laagste) 10%-groep	6,5	6,5	7,0	7,3	1,7	1,6	1,7	1,8
2e 10%-groep	10,0	10,1	10,8	11,1	3,5	3,5	3,7	3,6
3e 10%-groep	13,5	13,8	14,1	14,6	4,9	5,0	5,1	5,0
4e 10%-groep	17,3	17,6	17,8	18,4	6,5	6,5	6,6	6,4
5e 10%-groep	21,7	21,9	22,3	23,1	8,2	8,2	8,2	8,1
6e 10%-groep	26,6	26,9	27,4	28,6	10,2	10,1	10,1	10,1
7e 10%-groep	31,7	31,9	32,2	33,7	12,3	12,3	12,2	12,2
8e 10%-groep	36,7	36,9	37,3	39,0	14,5	14,3	14,3	14,2
9e 10%-groep	42,8	43,5	43,9	46,0	16,7	16,6	16,5	16,5
10e (hoogste) 10%-groep	21,4	21,9	21,6	22,0
Totaal	100	100	100	100
25-34 jaar								
1e (laagste) 10%-groep	18,8	19,7	20,2	21,0	2,1	2,3	2,0	2,1
2e 10%-groep	26,8	28,0	28,3	29,5	5,1	5,2	5,2	5,2
3e 10%-groep	33,8	35,1	35,6	37,0	6,7	6,8	6,8	6,8
4e 10%-groep	39,7	40,8	41,3	43,0	8,2	8,2	8,3	8,2
5e 10%-groep	44,5	45,8	46,0	47,9	9,4	9,3	9,3	9,3
6e 10%-groep	48,9	50,2	50,3	52,4	10,4	10,3	10,3	10,2
7e 10%-groep	53,7	54,9	55,0	57,3	11,4	11,3	11,2	11,2
8e 10%-groep	59,3	60,8	61,1	63,8	12,5	12,4	12,4	12,3
9e 10%-groep	69,0	71,3	72,0	75,7	14,1	14,1	14,1	14,1
10e (hoogste) 10%-groep	20,0	20,1	20,4	20,6
Totaal	100	100	100	100
35-44 jaar								
1e (laagste) 10%-groep	16,4	17,0	17,3	17,1	1,4	1,4	1,1	0,9
2e 10%-groep	25,6	26,0	26,5	27,2	4,1	4,1	4,1	4,0
3e 10%-groep	33,1	33,2	33,9	34,7	5,4	5,4	5,5	5,4
4e 10%-groep	42,8	43,0	43,1	44,1	7,1	7,0	7,0	6,9
5e 10%-groep	50,9	51,6	51,4	52,8	8,8	8,7	8,7	8,6
6e 10%-groep	57,3	58,1	57,9	59,7	10,1	10,1	10,0	9,9
7e 10%-groep	64,2	65,2	64,9	67,1	11,3	11,3	11,2	11,2
8e 10%-groep	73,4	74,9	75,3	77,9	12,8	12,8	12,7	12,7
9e 10%-groep	91,3	93,6	94,6	99,2	15,2	15,2	15,3	15,4
10e (hoogste) 10%-groep	23,8	24,1	24,4	24,9
Totaal	100	100	100	100
45-54 jaar								
1e (laagste) 10%-groep	16,3	17,2	17,0	16,6	1,3	1,4	1,1	1,0
2e 10%-groep	24,8	25,7	25,8	26,2	3,6	3,7	3,7	3,6
3e 10%-groep	33,9	34,7	35,0	35,8	4,9	5,0	5,0	5,0
4e 10%-groep	43,8	44,6	44,9	46,1	6,6	6,6	6,7	6,7
5e 10%-groep	52,8	53,6	53,6	55,3	8,2	8,2	8,3	8,3
6e 10%-groep	60,0	61,2	60,7	62,6	9,5	9,5	9,6	9,6
7e 10%-groep	69,1	70,6	69,6	72,1	10,9	10,9	10,9	10,9
8e 10%-groep	82,0	83,0	82,3	84,8	12,7	12,7	12,6	12,7
9e 10%-groep	106,8	108,1	107,2	110,0	15,7	15,6	15,6	15,5
10e (hoogste) 10%-groep	26,6	26,4	26,6	26,8
Totaal	100	100	100	100
55-64 jaar								
1e (laagste) 10%-groep	15,6	16,0	15,4	14,8	1,4	1,4	1,3	0,8
2e 10%-groep	23,8	24,4	24,0	24,8	3,9	3,8	3,8	3,5
3e 10%-groep	30,4	30,9	30,7	31,0	5,0	5,0	4,9	4,8
4e 10%-groep	37,2	38,0	37,7	39,0	6,4	6,4	6,3	6,3
5e 10%-groep	44,5	45,6	45,4	47,3	7,7	7,8	7,7	7,7
6e 10%-groep	52,1	53,3	53,0	55,5	9,1	9,2	9,1	9,2
7e 10%-groep	59,8	61,2	61,4	64,7	10,5	10,7	10,6	10,7
8e 10%-groep	71,7	73,1	74,1	78,0	12,3	12,4	12,4	12,7
9e 10%-groep	95,1	96,7	98,0	103,4	15,4	15,5	15,7	15,9
10e (hoogste) 10%-groep	28,2	27,8	28,2	28,4
Totaal	100	100	100	100

Tabel 2.6.4
Inkomensverdeling van personen met inkomen¹⁾ naar kwantielgroepen en leeftijd (slot)
Income distribution of people with income¹⁾ by quantile groups and age (end)

	Hoogste inkomen				Inkomenstaandeel			
	1996	1997	1998	1999*	1996	1997	1998	1999*
<i>Op basis van het persoonlijk inkomen</i>	<i>1 000 gld</i>				<i>%</i>			
65 jaar en ouder								
1e (laagste) 10%-groep	13,0	13,6	14,2	14,8	4,1	4,1	4,3	4,1
2e 10%-groep	13,8	13,6	14,2	14,8	4,7	4,6	4,6	4,6
3e 10%-groep	17,7	18,7	19,4	20,1	5,3	5,4	5,3	5,3
4e 10%-groep	19,4	20,0	21,0	21,7	6,6	6,6	6,6	6,6
5e 10%-groep	21,5	22,5	23,6	24,6	7,2	7,2	7,2	7,2
6e 10%-groep	24,6	25,7	26,9	28,1	8,1	8,1	8,1	8,1
7e 10%-groep	29,1	30,5	32,0	33,4	9,4	9,5	9,5	9,5
8e 10%-groep	37,1	38,5	40,4	42,1	11,6	11,6	11,6	11,6
9e 10%-groep	51,0	52,8	55,5	58,2	15,2	15,2	15,1	15,2
10e (hoogste) 10%-groep	27,9	27,6	27,6	27,8
Totaal	100	100	100	100
Totaal								
1e (laagste) 10%-groep	13,0	13,6	14,2	14,8	1,5	1,5	1,3	1,1
2e 10%-groep	18,8	19,6	20,5	20,7	3,5	3,5	3,6	3,5
3e 10%-groep	23,9	24,6	25,1	25,8	4,8	4,9	4,9	4,9
4e 10%-groep	30,4	31,3	31,7	32,8	6,1	6,1	6,2	6,1
5e 10%-groep	38,1	39,0	39,6	40,9	7,7	7,7	7,8	7,7
6e 10%-groep	45,9	47,2	47,4	49,2	9,5	9,4	9,5	9,4
7e 10%-groep	54,0	55,2	55,4	57,5	11,2	11,2	11,2	11,2
8e 10%-groep	63,2	64,8	65,0	67,6	13,1	13,1	13,0	13,0
9e 10%-groep	80,5	82,7	83,4	87,0	15,9	15,9	15,8	15,9
10e (hoogste) 10%-groep	26,8	26,7	26,9	27,1
Totaal	100	100	100	100

¹⁾ Uitsluitend personen met 52 weken inkomen.

Tabel 2.6.5
Inkomensverdeling van personen met inkomen naar kwantielgroepen en sociaal-economische categorie
Income distribution of people with income by quantile groups and socio-economic category

	Hoogste inkomen				Inkomenstaandeel			
	1996	1997	1998	1999*	1996	1997	1998	1999*
<i>Op basis van het persoonlijk inkomen</i>	<i>1 000 gld</i>				<i>%</i>			
Actief ¹⁾								
1e (laagste) 10%-groep	12,7	13,3	13,6	13,3	0,9	0,9	0,6	0,5
2e 10%-groep	24,3	25,0	25,3	25,6	3,6	3,7	3,7	3,6
3e 10%-groep	33,6	34,3	34,4	35,2	5,6	5,6	5,6	5,5
4e 10%-groep	41,2	42,0	42,0	43,2	7,2	7,2	7,2	7,1
5e 10%-groep	47,9	48,9	48,8	50,4	8,6	8,6	8,5	8,5
6e 10%-groep	54,2	55,2	55,2	57,0	9,8	9,8	9,8	9,7
7e 10%-groep	60,9	62,1	62,1	64,3	11,0	11,0	11,0	11,0
8e 10%-groep	70,6	72,3	72,3	75,3	12,6	12,6	12,5	12,6
9e 10%-groep	90,0	92,2	92,7	96,7	15,1	15,2	15,2	15,3
10e (hoogste) 10%-groep	25,6	25,5	25,8	26,1
Totaal	100	100	100	100
Ambtenaar								
1e (laagste) 10%-groep	33,5	34,5	35,6	36,5	3,8	3,8	4,0	3,9
2e 10%-groep	44,8	46,3	46,3	47,5	6,2	6,2	6,3	6,2
3e 10%-groep	51,5	52,5	52,5	54,0	7,5	7,5	7,5	7,4
4e 10%-groep	56,4	57,9	57,5	59,4	8,3	8,3	8,3	8,2
5e 10%-groep	61,3	62,9	62,5	64,7	9,1	9,1	9,1	9,0
6e 10%-groep	66,5	68,0	67,7	70,4	9,9	9,9	9,8	9,8
7e 10%-groep	72,6	74,5	73,8	77,2	10,7	10,7	10,7	10,7
8e 10%-groep	80,8	83,0	82,2	85,5	11,8	11,8	11,7	11,8
9e 10%-groep	97,2	99,5	98,7	103,1	13,6	13,6	13,5	13,6
10e (hoogste) 10%-groep	19,3	19,1	19,1	19,4
Totaal	100	100	100	100
Overige werknemer								
1e (laagste) 10%-groep	12,3	12,9	13,3	13,4	1,3	1,4	1,4	1,3
2e 10%-groep	23,5	24,3	24,6	25,1	3,7	3,7	3,8	3,7
3e 10%-groep	32,6	33,2	33,4	34,3	5,8	5,8	5,8	5,7
4e 10%-groep	39,8	40,6	40,6	41,9	7,4	7,4	7,4	7,3
5e 10%-groep	46,1	47,1	47,0	48,6	8,8	8,8	8,7	8,7
6e 10%-groep	52,0	53,1	52,9	54,8	10,0	10,0	9,9	9,9
7e 10%-groep	58,1	59,3	59,1	61,4	11,2	11,2	11,1	11,1
8e 10%-groep	66,5	68,0	67,8	70,6	12,7	12,6	12,5	12,6
9e 10%-groep	82,8	84,6	84,9	88,4	15,0	15,0	14,9	15,0
10e (hoogste) 10%-groep	24,1	24,2	24,3	24,6
Totaal	100	100	100	100
Niet-actief ²⁾								
1e (laagste) 10%-groep	13,0	13,6	14,2	14,8	3,3	3,4	3,5	3,3
2e 10%-groep	15,1	15,6	15,4	15,9	4,6	4,5	4,6	4,6
3e 10%-groep	18,9	19,6	20,6	21,3	5,7	5,7	5,7	5,6
4e 10%-groep	21,6	22,3	22,7	23,4	6,7	6,7	6,8	6,8
5e 10%-groep	24,0	24,5	24,8	25,6	7,7	7,7	7,6	7,6
6e 10%-groep	27,9	28,6	28,4	29,5	8,5	8,5	8,6	8,5
7e 10%-groep	32,9	33,5	33,7	34,8	10,0	9,9	9,9	9,8
8e 10%-groep	40,7	41,7	42,2	43,6	12,1	12,1	12,1	12,0
9e 10%-groep	54,8	56,1	56,0	58,6	15,5	15,5	15,4	15,5
10e (hoogste) 10%-groep	26,0	25,8	25,8	26,1
Totaal	100	100	100	100
Arbeidsongeschikte								
1e (laagste) 10%-groep	15,0	14,7	14,7	14,0	3,0	2,9	3,1	2,8
2e 10%-groep	22,6	22,8	22,3	22,6	6,0	5,9	6,0	5,7
3e 10%-groep	23,8	24,4	23,9	24,8	7,3	7,3	7,3	7,4
4e 10%-groep	27,0	26,9	26,3	26,1	7,8	7,8	7,8	7,8
5e 10%-groep	30,7	31,1	30,3	29,8	9,1	9,0	9,0	8,8
6e 10%-groep	33,3	33,4	32,7	33,0	10,0	10,0	10,0	9,9
7e 10%-groep	36,7	37,2	36,3	36,6	10,9	10,9	10,9	10,9
8e 10%-groep	41,2	41,6	40,9	41,6	12,1	12,1	12,2	12,2
9e 10%-groep	50,4	50,7	48,9	50,5	14,0	14,0	14,1	14,2
10e (hoogste) 10%-groep	19,8	20,0	19,5	20,1
Totaal	100	100	100	100
Pensioenontvanger, jonger dan 65 jaar								
1e (laagste) 10%-groep	11,3	13,0	11,3	11,7	1,1	1,2	1,2	1,1
2e 10%-groep	24,7	25,4	24,0	24,9	4,3	4,4	3,8	3,8
3e 10%-groep	30,9	31,8	29,2	31,3	5,9	6,0	5,7	5,7
4e 10%-groep	37,2	38,1	36,1	38,5	7,4	7,4	7,1	7,1
5e 10%-groep	43,0	44,0	42,7	45,1	8,6	8,6	8,6	8,5
6e 10%-groep	48,7	50,0	48,2	50,8	9,8	9,9	9,9	9,7
7e 10%-groep	55,7	56,5	55,0	57,9	11,2	11,2	11,2	11,1
8e 10%-groep	64,8	66,0	63,7	67,8	12,8	12,9	12,9	12,8
9e 10%-groep	81,0	83,3	81,6	85,8	15,4	15,3	15,6	15,4
10e (hoogste) 10%-groep	23,5	23,1	23,9	24,8
Totaal	100	100	100	100

Tabel 2.6.5
Inkomensverdeling van personen met inkomen naar kwantielgroepen en sociaal-economische categorie (slot)
Income distribution of people with income by quantile groups and socio-economic category (end)

	Hoogste inkomen				Inkomensaandeel			
	1996	1997	1998	1999*	1996	1997	1998	1999*
<i>Op basis van het persoonlijk inkomen</i>	<i>1 000 gld</i>				<i>%</i>			
Pensioenontvanger, 65 jaar en ouder								
1e (laagste) 10%-groep	13,0	13,6	14,2	14,8	4,4	4,6	4,6	4,6
2e 10%-groep	13,7	13,6	14,2	14,8	4,8	4,7	4,7	4,7
3e 10%-groep	17,4	18,4	19,0	19,8	5,4	5,4	5,4	5,4
4e 10%-groep	19,3	19,8	20,7	21,5	6,7	6,8	6,8	6,8
5e 10%-groep	21,3	22,3	23,4	24,3	7,3	7,3	7,4	7,4
6e 10%-groep	24,2	25,3	26,5	27,6	8,2	8,2	8,3	8,3
7e 10%-groep	28,6	29,8	31,3	32,6	9,5	9,6	9,6	9,6
8e 10%-groep	36,2	37,7	39,2	40,9	11,6	11,6	11,7	11,7
9e 10%-groep	49,4	51,2	53,2	55,7	15,2	15,1	15,1	15,2
10e (hoogste) 10%-groep	26,9	26,6	26,5	26,4
Totaal	100	100	100	100
Bijstandontvanger 3)								
1e (laagste) 10%-groep	13,9	14,5	13,9	14,3	3,5	3,5	3,6	3,3
2e 10%-groep	15,7	16,0	15,4	16,0	5,8	6,0	5,9	6,0
3e 10%-groep	18,8	18,6	17,9	18,5	6,4	6,3	6,3	6,4
4e 10%-groep	22,8	22,3	22,0	22,9	7,8	7,8	7,9	7,9
5e 10%-groep	23,7	24,4	24,0	24,8	9,0	9,0	9,2	9,4
6e 10%-groep	24,6	24,7	24,1	24,9	9,2	9,3	9,5	9,6
7e 10%-groep	28,0	28,4	27,7	28,8	10,2	10,1	10,1	10,3
8e 10%-groep	29,7	29,6	28,4	29,5	11,0	11,1	11,2	11,3
9e 10%-groep	42,4	41,9	39,8	39,3	13,5	13,2	12,7	12,6
10e (hoogste) 10%-groep	23,6	23,6	23,5	23,3
Totaal	100	100	100	100
Totaal met 52 weken inkomen								
1e (laagste) 10%-groep	13,0	13,6	14,2	14,8	1,5	1,5	1,3	1,1
2e 10%-groep	18,8	19,6	20,5	20,7	3,5	3,5	3,6	3,5
3e 10%-groep	23,9	24,6	25,1	25,8	4,8	4,9	4,9	4,9
4e 10%-groep	30,4	31,3	31,7	32,8	6,1	6,1	6,2	6,1
5e 10%-groep	38,1	39,0	39,6	40,9	7,7	7,7	7,8	7,7
6e 10%-groep	45,9	47,2	47,4	49,2	9,5	9,4	9,5	9,4
7e 10%-groep	54,0	55,2	55,4	57,5	11,2	11,2	11,2	11,2
8e 10%-groep	63,2	64,8	65,0	67,6	13,1	13,1	13,0	13,0
9e 10%-groep	80,5	82,7	83,4	87,0	15,9	15,9	15,8	15,9
10e (hoogste) 10%-groep	26,8	26,7	26,9	27,1
Totaal	100	100	100	100
Totaal met inkomen								
1e (laagste) 10%-groep	6,1	6,3	6,7	6,8	0,3	0,3	0,2	0,1
2e 10%-groep	13,7	14,0	14,4	14,8	2,7	2,7	2,8	2,7
3e 10%-groep	20,1	21,0	21,7	22,3	4,2	4,3	4,3	4,3
4e 10%-groep	26,1	27,1	27,7	28,7	5,7	5,8	5,8	5,8
5e 10%-groep	33,8	34,8	35,4	36,6	7,3	7,4	7,4	7,4
6e 10%-groep	42,3	43,5	44,0	45,7	9,4	9,4	9,4	9,4
7e 10%-groep	51,1	52,4	52,6	54,6	11,5	11,5	11,5	11,4
8e 10%-groep	60,6	62,1	62,4	64,9	13,7	13,7	13,6	13,6
9e 10%-groep	77,4	79,6	80,3	83,9	16,7	16,7	16,6	16,7
10e (hoogste) 10%-groep	28,4	28,2	28,3	28,6
Totaal	100	100	100	100

¹⁾ Inclusief zelfstandigen en overige actieven (zoals directeuren/grotaandeelhouders, freelancers, etc.).

²⁾ Inclusief overige niet-actieven (zoals studenten zonder bijbaan, renteniers, etc.).

³⁾ Inclusief personen met een werkloosheidsuitkering.

Tabel 2.6.6
Aantal en gemiddeld inkomen van huishoudens naar belangrijkste bron van inkomen en samenstelling van het huishouden
Number and average income of households by most important source of income and type of household

	Aantal	Besteedbaar inkomen			
	1999*	1996	1997	1998	1999*
	<i>x 1 000</i>	<i>1 000 gld</i>			
Loon					
Eenpersoonshuishouden	1 037	30,6	30,8	32,5	33,8
Meerpersoonshuishouden	2 869	61,8	63,7	65,7	68,0
Met minderjarige kinderen	1 409	58,8	60,6	62,5	65,0
met één meerderjarige	112	34,7	36,0	37,0	39,1
met twee meerderjarigen	1 097	58,0	59,8	61,9	64,6
met drie of meer meerderjarigen	201	72,6	76,1	79,3	82,1
Zonder minderjarige kinderen	1 460	64,7	66,7	68,9	70,8
met twee meerderjarigen	1 100	60,4	62,1	64,4	66,1
met drie of meer meerderjarigen	360	76,7	80,0	82,5	85,3
Totaal	3 906	54,2	55,4	57,1	58,9
Pensioen					
Eenpersoonshuishouden	839	28,2	29,3	30,9	31,6
Meerpersoonshuishouden	793	46,4	47,7	49,5	51,0
Met minderjarige kinderen	26	52,9	53,1	52,0	53,3
met één meerderjarige	12	44,1	44,6	45,6	44,4
met twee meerderjarigen	9	53,3	55,5	56,1	58,6
met drie of meer meerderjarigen	4	69,8	67,3	59,0	66,2
Zonder minderjarige kinderen	768	46,2	47,5	49,4	51,0
met twee meerderjarigen	731	45,0	46,3	48,4	49,9
met drie of meer meerderjarigen	36	65,1	69,4	70,0	72,2
Totaal	1 632	37,1	38,2	39,9	41,1
Uitkering					
Eenpersoonshuishouden	378	16,0	16,7	17,3	17,9
Meerpersoonshuishouden	431	34,4	35,5	35,6	36,1
Met minderjarige kinderen	214	30,3	31,6	31,9	31,9
met één meerderjarige	119	25,2	26,1	27,6	28,3
met twee meerderjarigen	77	33,3	35,0	34,2	34,7
met drie of meer meerderjarigen	18	46,2	48,3	47,2	43,5
Zonder minderjarige kinderen	217	38,0	39,0	38,9	40,2
met twee meerderjarigen	185	35,4	36,4	36,5	37,8
met drie of meer meerderjarigen	32	50,2	52,1	53,3	54,2
Totaal	809	26,1	27,1	27,0	27,6
Totaal¹⁾					
Eenpersoonshuishouden	2 362	27,0	27,9	29,4	30,6
Meerpersoonshuishouden	4 506	57,0	58,9	60,7	62,6
Met minderjarige kinderen	1 858	56,4	58,3	59,9	61,9
met één meerderjarige	257	29,9	31,2	32,9	34,2
met twee meerderjarigen	1 345	57,5	59,4	61,0	63,5
met drie of meer meerderjarigen	256	73,3	76,9	79,0	81,2
Zonder minderjarige kinderen	2 647	57,5	59,3	61,3	63,1
met twee meerderjarigen	2 168	53,0	54,8	56,8	58,5
met drie of meer meerderjarigen	479	75,4	78,8	81,2	83,7
Totaal	6 868	47,0	48,5	50,1	51,6

¹⁾ Inclusief huishoudens met als belangrijkste bron winst, inkomsten uit arbeid niet in dienstverband, inkomsten uit vermogen of overig inkomen.

Tabel 2.6.7
Inkomensverdeling van huishoudens naar kwantielgroepen en samenstelling huishouden
Income distribution of households by quantile groups and type of household

	Hoogste inkomen				Inkomensaandeel			
	1996	1997	1998	1999*	1996	1997	1998	1999*
<i>Op basis van het besteedbaar huishoudensinkomen</i>	<i>1 000 gld</i>				<i>%</i>			
Eenpersoonshuishouden								
1e (laagste) 10%-groep	11,2	12,2	13,7	13,9	1,7	1,9	2,1	1,8
2e 10%-groep	16,8	17,8	19,0	19,6	5,5	5,6	5,8	5,7
3e 10%-groep	19,3	20,3	21,6	22,3	6,7	6,8	6,9	6,9
4e 10%-groep	21,4	22,5	23,9	24,8	7,5	7,6	7,7	7,7
5e 10%-groep	24,0	25,0	26,5	27,4	8,4	8,5	8,6	8,5
6e 10%-groep	27,3	28,4	29,8	30,9	9,5	9,5	9,5	9,5
7e 10%-groep	31,3	32,5	33,8	35,1	10,9	10,9	10,8	10,7
8e 10%-groep	36,8	37,7	39,3	40,9	12,6	12,5	12,3	12,3
9e 10%-groep	45,9	46,9	48,5	50,6	15,2	15,0	14,8	14,9
10e (hoogste) 10%-groep	22,0	21,5	21,5	22,0
Totaal	100	100	100	100
Meerpersoonshuishouden								
1e (laagste) 10%-groep	28,4	29,8	31,2	31,8	3,4	3,5	3,0	2,8
2e 10%-groep	35,2	36,7	38,4	39,2	5,6	5,6	5,7	5,7
3e 10%-groep	41,6	43,2	45,0	46,2	6,7	6,8	6,9	6,8
4e 10%-groep	47,5	49,2	51,0	52,8	7,8	7,8	7,9	7,9
5e 10%-groep	53,2	55,0	57,1	58,9	8,8	8,8	8,9	8,9
6e 10%-groep	59,2	61,0	63,5	65,5	9,9	9,8	9,9	9,9
7e 10%-groep	66,1	68,0	70,6	73,0	11,0	10,9	11,0	11,0
8e 10%-groep	74,9	77,2	80,1	83,0	12,3	12,3	12,4	12,4
9e 10%-groep	89,9	92,4	95,9	99,3	14,3	14,2	14,3	14,4
10e (hoogste) 10%-groep	20,2	20,1	19,9	20,1
Totaal	100	100	100	100
Met minderjarige kinderen								
1e (laagste) 10%-groep	27,5	28,7	30,0	30,4	3,1	3,0	2,4	2,2
2e 10%-groep	35,7	37,0	38,8	39,2	5,6	5,6	5,7	5,6
3e 10%-groep	42,3	43,8	45,4	46,6	7,0	7,0	7,1	7,0
4e 10%-groep	47,6	49,4	51,1	53,0	8,0	8,0	8,1	8,0
5e 10%-groep	52,8	54,7	56,9	58,9	8,9	8,9	9,0	9,0
6e 10%-groep	58,4	60,3	63,0	65,3	9,9	9,9	10,0	10,0
7e 10%-groep	64,9	67,0	69,7	72,4	10,9	10,9	11,1	11,1
8e 10%-groep	73,3	75,8	78,7	81,9	12,2	12,2	12,3	12,4
9e 10%-groep	87,9	90,7	94,1	97,8	14,2	14,1	14,3	14,4
10e (hoogste) 10%-groep	20,3	20,4	20,1	20,2
Totaal	100	100	100	100
Zonder minderjarige kinderen								
1e (laagste) 10%-groep	28,9	30,4	31,8	32,6	3,6	3,7	3,4	3,2
2e 10%-groep	34,9	36,6	38,2	39,2	5,6	5,6	5,7	5,7
3e 10%-groep	41,1	42,7	44,7	45,9	6,6	6,7	6,8	6,8
4e 10%-groep	47,4	49,0	51,0	52,7	7,7	7,7	7,8	7,8
5e 10%-groep	53,6	55,3	57,3	58,9	8,8	8,8	8,8	8,8
6e 10%-groep	59,9	61,6	63,8	65,6	9,9	9,8	9,9	9,9
7e 10%-groep	66,9	68,8	71,3	73,6	11,0	11,0	11,0	11,0
8e 10%-groep	76,0	78,1	81,2	83,7	12,4	12,3	12,4	12,4
9e 10%-groep	91,2	93,4	96,9	100,3	14,4	14,3	14,4	14,4
10e (hoogste) 10%-groep	20,1	20,0	19,8	20,0
Totaal	100	100	100	100
Totaal								
1e (laagste) 10%-groep	18,4	19,4	20,5	20,9	2,0	2,1	1,8	1,6
2e 10%-groep	24,3	25,3	26,6	27,1	4,5	4,6	4,7	4,7
3e 10%-groep	29,7	30,9	32,1	32,9	5,7	5,8	5,9	5,8
4e 10%-groep	35,7	37,0	38,4	39,3	6,9	7,0	7,0	7,0
5e 10%-groep	42,6	43,8	45,5	46,8	8,3	8,3	8,4	8,3
6e 10%-groep	49,6	51,0	52,8	54,6	9,8	9,8	9,8	9,8
7e 10%-groep	57,4	58,9	61,1	63,1	11,4	11,3	11,4	11,4
8e 10%-groep	66,8	68,5	71,1	73,6	13,2	13,1	13,2	13,2
9e 10%-groep	81,7	83,8	87,0	90,1	15,6	15,5	15,6	15,7
10e (hoogste) 10%-groep	22,5	22,4	22,3	22,5
Totaal	100	100	100	100

Tabel 2.6.8
Inkomensverdeling van huishoudens naar kwantielgroepen en belangrijkste bron van inkomen
Income distribution of households by quantile groups and most important source of income

	Hoogste inkomen				Inkomenstaandeel			
	1996	1997	1998	1999*	1996	1997	1998	1999*
<i>Op basis van het besteedbaar huishoudensinkomen</i>	<i>1 000 gld</i>				<i>%</i>			
Loon								
1e (laagste) 10%-groep	25,1	25,4	26,3	26,8	2,8	2,7	2,7	2,5
2e 10%-groep	33,4	33,8	34,3	35,0	5,4	5,4	5,3	5,3
3e 10%-groep	40,4	41,0	41,8	42,8	6,8	6,7	6,7	6,6
4e 10%-groep	46,3	47,1	48,2	49,6	8,0	8,0	7,9	7,9
5e 10%-groep	51,9	53,0	54,4	56,1	9,1	9,0	9,0	9,0
6e 10%-groep	57,8	59,1	60,8	62,7	10,1	10,1	10,1	10,1
7e 10%-groep	64,3	65,7	67,9	70,1	11,2	11,3	11,3	11,3
8e 10%-groep	72,5	74,3	76,8	79,7	12,6	12,6	12,6	12,7
9e 10%-groep	85,8	88,0	91,3	94,7	14,5	14,5	14,6	14,7
10e (hoogste) 10%-groep	19,6	19,7	19,9	20,1
Totaal	100	100	100	100
Pensioen								
1e (laagste) 10%-groep	19,3	20,2	21,5	21,9	3,7	4,1	4,1	4,0
2e 10%-groep	21,8	22,9	24,2	24,8	5,5	5,6	5,7	5,7
3e 10%-groep	25,0	25,9	27,4	28,0	6,3	6,3	6,4	6,4
4e 10%-groep	28,3	29,6	31,0	31,9	7,2	7,3	7,3	7,3
5e 10%-groep	31,9	33,1	34,6	35,5	8,1	8,2	8,2	8,2
6e 10%-groep	36,2	37,6	39,2	40,2	9,2	9,2	9,2	9,2
7e 10%-groep	41,9	43,3	45,2	46,5	10,5	10,5	10,5	10,5
8e 10%-groep	50,1	51,4	53,4	55,1	12,4	12,3	12,3	12,3
9e 10%-groep	63,4	64,0	66,6	68,8	15,1	14,9	14,8	14,9
10e (hoogste) 10%-groep	22,0	21,4	21,3	21,5
Totaal	100	100	100	100
Uitkering								
1e (laagste) 10%-groep	8,0	9,0	9,8	9,8	1,5	1,5	0,3	-0,1
2e 10%-groep	15,4	16,4	16,9	17,1	4,5	4,9	5,0	5,0
3e 10%-groep	17,8	18,7	19,1	19,6	6,3	6,4	6,6	6,6
4e 10%-groep	20,3	21,2	21,6	22,0	7,3	7,3	7,5	7,5
5e 10%-groep	24,2	25,3	25,8	26,2	8,5	8,6	8,7	8,7
6e 10%-groep	26,9	28,0	28,7	29,3	9,8	9,8	10,1	10,1
7e 10%-groep	30,2	31,5	31,8	32,6	10,9	10,9	11,1	11,2
8e 10%-groep	35,8	37,2	37,5	38,3	12,6	12,6	12,7	12,7
9e 10%-groep	45,5	47,2	46,8	48,4	15,4	15,4	15,4	15,5
10e (hoogste) 10%-groep	23,0	22,5	22,5	22,8
Totaal	100	100	100	100
Totaal¹⁾								
1e (laagste) 10%-groep	18,4	19,4	20,5	20,9	2,0	2,1	1,8	1,6
2e 10%-groep	24,3	25,3	26,6	27,1	4,5	4,6	4,7	4,7
3e 10%-groep	29,7	30,9	32,1	32,9	5,7	5,8	5,9	5,8
4e 10%-groep	35,7	37,0	38,4	39,3	6,9	7,0	7,0	7,0
5e 10%-groep	42,6	43,8	45,5	46,8	8,3	8,3	8,4	8,3
6e 10%-groep	49,6	51,0	52,8	54,6	9,8	9,8	9,8	9,8
7e 10%-groep	57,4	58,9	61,1	63,1	11,4	11,3	11,4	11,4
8e 10%-groep	66,8	68,5	71,1	73,6	13,2	13,1	13,2	13,2
9e 10%-groep	81,7	83,8	87,0	90,1	15,6	15,5	15,6	15,7
10e (hoogste) 10%-groep	22,5	22,4	22,3	22,5
Totaal	100	100	100	100

¹⁾ Inclusief huishoudens met als belangrijkste bron winst, inkomsten uit arbeid niet in dienstverband, inkomsten uit vermogen of overig inkomen.

Dynamische koopkrachtontwikkeling, 1989–1999*

Toelichting bij de tabellen 2.6.9–2.6.10

Algemeen

In de tabellen 2.6.9 en 2.6.10 zijn resultaten opgenomen van de onderzoeken naar de dynamische koopkrachtontwikkeling in de periode 1989–1999. De dynamische koopkrachtontwikkeling geeft de verandering in koopkracht weer zoals personen die in werkelijkheid ondervinden. Voor dit doel wordt het inkomen op verschillende momenten waargenomen. De koopkracht kan door allerlei oorzaken veranderen. Het inkomen verandert bijvoorbeeld door een algemene loonsverhoging, promotie, het aanvaarden van (ander) werk of door pensionering. Een wijziging in de samenstelling van het huishouden (een kind gaat het huis uit, partners scheiden, enz.) leidt eveneens tot een inkomensverandering. Daarnaast wordt de koopkracht door de prijsontwikkeling beïnvloed. Al deze veranderingen zijn in de hier gepresenteerde *dynamische* koopkrachtcijfers verdisconteerd.

Naast de dynamische koopkrachtverandering wordt ook een *statische* verandering onderscheiden. Dit cijfer geeft de koopkrachtontwikkeling weer bij *gelijkblijvende* persoonlijke omstandigheden. Zie voor informatie over statische koopkrachtontwikkelingen aflevering 2000/08 van de Sociaal-economische maandstatistiek.

Bron

De koopkrachtberekeningen zijn gebaseerd op een steekproef uit de Nederlandse bevolking. Voor de hier gepresenteerde cijfers is gebruik gemaakt van het Inkomenspanelonderzoek (IPO). Het IPO omvat voor 1988 ongeveer 30 000 huishoudens en voor de jaren daarna ongeveer 75 000 huishoudens. De inkomensgegevens zijn voornamelijk afkomstig van de belastingdienst. Verder is gebruik gemaakt van administratieve gegevens over huursubsidie en studiefinanciering. Kinderbijslag, economische huurwaarde en diverse sociale premies zijn berekend. De inkomensgegevens van 1999 zijn voorlopige cijfers.

Besteedbaar inkomen

De koopkrachtmutaties worden berekend op basis van het besteedbaar inkomen van het huishouden waartoe iemand behoort. Het besteedbaar inkomen is het saldo van bruto-inkomen en betaalde overdrachten en belastingen. In onderstaand overzicht is aangegeven welke bestanddelen tot de diverse hoofdblokken zijn gerekend.

Schema 1. Samenstelling van bruto-inkomen, betaalde overdrachten en belastingen

Bruto-inkomen	Betaalde overdrachten en belastingen
Primaïr inkomen Inkomsten uit arbeid Brutoloon Privévoordeel auto werkgever Overige inkomsten uit arbeid Winst uit onderneming Inkomsten uit vermogen Inkomsten uit eigen woning Rente, dividend Overige inkomsten uit vermogen	Betaalde overdrachten Werknemersverzekeringen Premie ZW, WW, WAO Premie Ziektefonds Volksverzekeringen Premie AOW, AWW/ANW, AWBZ Premie AKW (tot en met 1988) Overige betaalde overdrachten Premie voor lijfrente Alimentatie Premie voor periodieke uitkeringen Premie particuliere ziektekostenverzekering
Overdrachtsinkomen Werknemersverzekeringen Uitkering ZW, WW, WAO Overheid en volksverzekeringen Uitkering ABW, RWW, WWV, IOAW, IOAZ Uitkering AOW, AWW/ANW, AAW Studietoelage (beurs) Kinderbijslag voor thuiswonende kinderen Individuele huursubsidie Eenmalige uitkering aan echte minima Overige overdrachten van de overheid Overige ontvangen overdrachten Pensioen, lijfrente Alimentatie Overige periodieke uitkeringen	Belastingen Loon- en inkomstenbelasting Vermogensbelasting

In aanvulling op het schema geldt nog het volgende. *Inkomsten uit arbeid* worden niet verminderd met arbeidskosten. Een uitzondering wordt gemaakt in het geval het inkomen uitsluitend betrekking heeft op arbeid die niet in dienstverband is verricht.

Inkomsten uit eigen woning bestaan uit het saldo van de economische huurwaarde van de woning en de met de woning samenhangende kosten zoals hypotheekrente, erfpacht e.d. Kosten van groot onderhoud blijven buiten beschouwing.

De *premie voor een particuliere ziektekostenverzekering* is per leeftijdsklasse op een gelijk bedrag vastgesteld. De premie heeft betrekking op een verzekerd pakket zonder eigen risico, vergelijkbaar met het ziekenfondspakket.

Koopkrachtmutatie

De koopkracht van een persoon wordt niet alleen door het eigen inkomen, maar ook door het inkomen van de overige leden van het huishouden bepaald. Daarom is voor de vaststelling van de koopkrachtontwikkeling uitgegaan van het besteedbaar inkomen van het huishouden waartoe een persoon behoort.

Voordat de koopkrachtverandering wordt berekend, wordt het besteedbaar inkomen van het huishouden met behulp van een equivalentiefactor gestandaardiseerd. Op deze wijze worden inkomens van huishoudens van verschillende omvang en samenstelling vergelijkbaar gemaakt. De gebruikte equivalentiefactoren zijn bepaald met de budgetverdelingsmethode. Zie hiervoor J.M.P. Schiepers, Equivalentiefactoren volgens de budgetverdelingsmethode, 1986–1990; belangrijkste uitkomsten, Supplement bij de Sociaal-economische maandstatistiek, 1993, nr. 5. Ook wordt het inkomen met behulp van een deflator gecorrigeerd voor veranderingen in consumentenprijzen. Voor een- en meerpersoonshuishoudens zijn bijbehorende deflatoren gebruikt. De koopkrachtmutatie van een persoon is de voor de prijsverandering gecorrigeerde mutatie van het gestandaardiseerde huishoudensinkomen. Niet van belang is daarbij of een persoon eigen inkomen heeft gehad: alle leden van het huishouden ondervinden een gelijke koopkrachtmutatie.

De gepresenteerde koopkrachtcijfers hebben betrekking op de mediaan van de koopkrachtveranderingen. De mediaan is de middelste waarneming in een rangschikking van laag naar hoog en is minder gevoelig voor uitschieters dan het gemiddelde. Uitkomsten die zijn gebaseerd op minder dan 25 waarnemingen (huishoudens), zijn in verband met de verminderde betrouwbaarheid niet gepubliceerd.

Schema 2. Sociaal-economische categorie

Bron van inkomsten	Sociaal-economische categorie
Primair inkomen Loon, uitkering ZW, privé-voordeel auto werkgever Winst uit onderneming	Actief Werknemer ¹⁾ Zelfstandige
Overdrachtsinkomen Uitkering WAO, AAW Uitkering AOW, AWW, pensioen, lijfrente Uitkering ABW, RWW, WWV, IOAW	Niet-actief Arbeidsongeschikte Pensioenontvanger Bijstandsontvanger en persoon met een werkloosheidsuitkering

¹⁾ Op grond van additionele gegevens wordt onderscheid gemaakt tussen ambtenaren en overige werknemers. Met ingang van het onderzoeksjaar 1990 is de afbakening van ambtenaren gewijzigd. Tot dat jaar wordt iedereen die onder de Algemene Burgerlijke Pensioenwet of de Algemene Militaire Pensioenwet valt tot de ambtenaren gerekend. Vanaf 1990 worden alleen ambtenaren in de zin van de Ambtenarenwet 1929 meegeteld. Hierdoor worden vanaf 1990 minder personen dan voorheen tot de categorie ambtenaren gerekend.

Populatie

De hier gepresenteerde resultaten over de dynamische koopkrachtontwikkeling hebben betrekking op de Nederlandse bevolking van 15 jaar en ouder in particuliere huishoudens. Personen in institutionele huishoudens (bejaardentehuizen, kloosters e.d.) zijn buiten beschouwing gebleven. Tabel 2.6.9 en 2.6.10 bevatten naast koopkrachtmutaties ook informatie over de verdeling van de populatie naar diverse kenmerken.

Achtergrondvariabelen

De personen zijn verbijzonderd naar kenmerken van het huishouden waartoe zij behoren. Hierop zijn twee uitzonderingen: in de tabellen hebben de kenmerken sociaal-economische categorie en leeftijd betrekking op de persoon in het huishouden met het hoogste persoonlijke inkomen. Het persoonlijke inkomen is het bruto-inkomen exclusief inkomsten uit vermogen, kinderbijslag, huursubsidie, tegemoetkoming studiekosten en eenmalige uitkering. De kenmerken hebben in tabel 2.6.9 betrekking op het eerste van de twee jaren waartussen de koopkrachtmutatie berekend is. In tabel 2.6.10 zijn de kenmerken voor beide jaren vastgesteld, zodat koopkrachtveranderingen bij overgangen tussen categorieën vastgesteld kunnen worden.

De indeling naar *inkomensniveau* is in 10%- en 25%-groepen, waarbij personen op basis van het gestandaardiseerde huishoudensinkomen zijn gerangschikt van laag naar hoog.

De *sociaal-economische categorie* is bepaald aan de hand van het grootste inkomensbestanddeel. Een persoon wordt als zelfstandige aangemerkt indien inkomen uit eigen onderneming voor-

komt, ook al is dit (bijvoorbeeld in geval van verlies) niet de voornaamste bron van inkomsten. Indeling van anderen vindt plaats in die categorie waarvoor de typerende bron van inkomen het grootst is (zie schema 2).

Bepalend voor de indeling naar *samenstelling van het huishouden* is de situatie op 31 december van het onderzoeksjaar. Als minderjarig kind is een persoon jonger dan 18 jaar aangemerkt die ongehuwd is en die bij de ouder(s) woont. Alle overige personen zijn tot de meerderjarigen gerekend.

De *leeftijd* is die op 31 december van het onderzoeksjaar.

Het *aantal verdieners* is het aantal meerderjarige personen in een huishouden dat inkomen heeft.

De variabele *eigenwoningbezit* is afgeleid van het bedrag aan huurwaarde eigen woning. Bij een positief bedrag bij enig lid van het huishouden is men aangemerkt als eigenaar-bewoner. In de andere gevallen is men bij de huurders ingedeeld.

Aanvullende informatie

Voor een beschrijving van uitkomsten van de dynamische koopkrachtontwikkeling voor de periode 1992–1997 wordt verwezen naar de Sociaal-economische maandstatistiek 1999/03, blz. 31–34. Gegevens voor de jaren 1977–1989 zijn gepubliceerd in de Sociaal-economische maandstatistiek 1993/11, blz. 69–78. Uitkomsten van de dynamische koopkrachtontwikkeling zijn ook te vinden op Statline, de elektronische databank van het CBS. Statline is te bereiken via het internet (www.cbs.nl).

Tabel 2.6.9
Dynamische koopkrachtontwikkeling, 1989–1999
Dynamic real income change, 1989–1999

	1988– 1989	1989– 1990	1990– 1991	1991– 1992	1992– 1993	1993– 1994	1994– 1995	1995– 1996	1996– 1997	1997– 1998	1998– 1999*
Categorie in eerste jaar <i>Mediaan van de koopkrachtmutaties (% per jaar)</i>											
Totaal	2,7	3,7	0,7	0,6	1,0	0,0	1,0	1,3	1,5	2,8	1,3
Hoogte van inkomen¹⁾											
1e 25%-groep (laag inkomen)	1,2	1,4	-0,3	0,5	0,3	-1,2	1,0	0,7	1,6	3,4	0,8
2e 25%-groep	2,5	3,1	0,8	0,5	1,0	0,0	0,7	1,3	1,5	2,5	1,3
3e 25%-groep	3,5	4,7	1,4	0,9	1,6	0,7	1,4	1,7	1,8	2,6	1,9
4e 25%-groep (hoog inkomen)	3,6	5,8	1,3	0,3	1,5	1,0	1,5	1,8	1,3	2,5	1,8
1e 10%-groep (laag inkomen)	0,9	1,4	-0,5	0,6	0,2	-1,2	1,2	0,6	1,6	3,7	0,9
10e 10%-groep (hoog inkomen)	3,5	6,3	1,1	0,1	1,3	0,9	1,8	1,8	0,8	2,6	1,6
Sociaal-economische categorie²⁾											
Actief	3,7	4,9	1,6	1,2	2,0	1,4	2,0	1,9	2,1	3,0	2,2
Ambtenaar	3,3	4,1	2,3	0,6	2,9	1,5	1,8	2,1	2,1	2,7	3,1
Overige werknemer	3,8	5,2	1,7	1,5	2,0	1,4	2,1	1,9	2,2	3,2	2,5
Zelfstandige	5,0	4,3	-2,1	-1,8	-2,1	-0,3	1,3	0,6	2,2	1,6	
Niet-actief	1,0	1,5	-0,3	0,2	0,2	-1,2	0,5	0,8	1,0	2,7	0,7
Arbeidsongeschikte	1,8	2,0	0,3	0,4	0,2	-1,4	0,5	0,7	1,3	1,6	1,1
Pensioenontvanger	0,8	1,4	-0,6	0,1	0,1	-1,2	0,3	0,7	0,8	2,6	0,6
Ontvanger van bijstandsuitkering 3)	3,1	2,3	1,4	1,6	0,7	-1,0	1,7	2,2	2,9	4,1	1,8
Samenstelling huishouden											
Eenpersoonshuishouden	1,8	1,9	-0,1	0,3	0,2	-1,0	0,6	0,9	1,6	3,3	1,1
Meerpersoonshuishouden	2,8	4,0	0,9	0,7	1,2	0,3	1,2	1,4	1,5	2,7	1,4
Met minderjarige kinderen	4,0	4,8	2,0	1,6	2,4	1,5	2,2	2,2	2,7	3,5	2,6
Met een meerderjarige	3,3	1,4	2,3	2,2	2,4	0,3	2,3	2,8	4,8	5,9	2,7
Met twee meerderjarigen	3,6	4,3	1,7	0,9	2,2	1,0	1,5	1,6	1,7	2,6	1,8
Met drie of meer meerderjarigen	5,9	7,4	3,2	4,2	3,6	3,8	5,1	4,5	5,8	6,8	5,7
Zonder minderjarige kinderen	1,8	3,2	0,2	0,3	0,6	-0,4	0,8	1,0	1,0	2,3	0,9
Met twee meerderjarigen	1,3	2,5	-0,1	0,1	0,4	-0,8	0,6	0,8	0,6	2,1	0,6
Met drie of meer meerderjarigen	3,5	5,1	1,4	2,3	1,9	1,2	2,3	2,2	3,4	3,6	2,6
Leeftijd²⁾											
tot 25 jaar	6,6	8,4	6,1	5,9	4,9	4,8	7,0	6,7	9,1	10,7	9,0
25 tot 45 jaar	3,8	4,6	1,7	1,0	1,9	1,0	1,7	1,7	1,9	2,9	2,0
25 tot 35 jaar	3,5	4,3	1,2	0,8	1,2	0,5	1,6	1,2	1,9	2,7	1,9
35 tot 45 jaar	4,0	4,8	1,9	1,2	2,3	1,4	1,8	2,1	1,9	3,0	2,0
45 tot 65 jaar	2,7	4,1	0,6	0,8	1,3	0,4	1,2	1,5	1,9	2,5	1,8
45 tot 55 jaar	3,8	5,1	1,6	1,8	2,1	1,6	2,5	2,4	3,1	3,5	2,8
55 tot 65 jaar	1,6	2,4	-0,3	0,0	0,4	-1,2	0,1	0,5	0,6	1,3	0,8
65 jaar en ouder	0,8	1,3	-0,6	0,1	0,1	-1,3	0,4	0,7	0,8	2,8	0,5
Aantal verdiemers											
Een verdiemer	2,8	3,2	0,6	0,4	0,9	-0,2	0,9	1,5	1,7	3,1	1,3
Twee verdiemers	2,3	3,5	0,6	0,3	0,8	-0,2	0,9	0,9	1,0	2,4	0,9
Drie en meer verdiemers	3,5	5,3	1,6	2,7	1,9	1,6	2,7	2,6	4,1	4,3	3,5
Aantal personen											
Een persoon	1,8	1,9	-0,1	0,3	0,2	-1,0	0,6	0,9	1,6	3,3	1,1
Twee personen	1,3	2,4	-0,1	0,1	0,4	-0,8	0,6	0,9	0,7	2,2	0,7
Drie personen	3,1	4,1	0,9	0,9	1,3	0,4	1,4	1,1	1,8	2,4	1,5
Vier personen	4,3	5,6	2,5	2,2	2,8	2,0	2,6	2,8	3,4	3,8	3,3
Vijf en meer personen	4,4	4,9	2,1	2,3	2,7	1,9	3,0	2,7	3,3	4,7	3,1
Eigenwoningbezit											
Huurder	2,2	3,4	0,3	0,5	0,4	-0,6	1,1	1,0	1,3	3,2	0,9
Eigenaar / bewoner	3,1	3,9	1,3	0,7	1,8	0,8	1,0	1,7	1,9	2,3	1,8
Categorie in eerste jaar <i>Aantal personen in % van totaal</i>											
Totaal	100	100	100	100	100	100	100	100	100	100	100
Hoogte van inkomen¹⁾											
1e 25%-groep (laag inkomen)	25	25	25	25	25	25	25	25	25	25	25
2e 25%-groep	25	25	25	25	25	25	25	25	25	25	25
3e 25%-groep	25	25	25	25	25	25	25	25	25	25	25
4e 25%-groep (hoog inkomen)	25	25	25	25	25	25	25	25	25	25	25
1e 10%-groep (laag inkomen)	10	10	10	10	10	10	10	10	10	10	10
10e 10%-groep (hoog inkomen)	10	10	10	10	10	10	10	10	10	10	10

Tabel 2.6.9
Dynamische koopkrachtontwikkeling, 1989–1999 (slot)
Dynamic real income change, 1989–1999 (end)

	1988– 1989	1989– 1990	1990– 1991	1991– 1992	1992– 1993	1993– 1994	1994– 1995	1995– 1996	1996– 1997	1997– 1998	1998– 1999*
Categorie in eerste jaar <i>Aantal personen in % van totaal</i>											
Sociaal-economische categorie²⁾											
Actief	71	71	70	70	69	69	68	69	69	69	71
Ambtenaar	14	12	9	9	8	9	8	8	8	8	8
Overige werknemer	46	47	51	51	51	51	50	50	51	52	53
Zelfstandige	9	9	8	8	8	8	8	8	8	8	.
Niet-actief	29	29	30	30	30	31	31	31	30	30	29
Arbeidsongeschikte	5	6	5	5	5	5	5	5	4	4	4
Pensioenontvanger	17	17	18	18	18	18	18	18	19	19	19
Ontvanger van bijstandsuitkering ³⁾	6	5	6	6	6	6	7	7	7	6	5
Samenstelling huishouden											
Eenpersoonshuishouden	13	14	17	17	17	17	17	18	18	18	19
Meerpersoonshuishouden	87	86	83	83	83	83	83	82	82	82	81
Met minderjarige kinderen	40	39	36	36	35	35	35	35	35	35	35
Met een meerderjarige	1	2	2	2	2	2	2	2	2	2	2
Met twee meerderjarigen	26	26	25	25	24	24	24	24	24	24	24
Met drie of meer meerderjarigen	12	12	10	9	9	9	9	9	9	9	8
Zonder minderjarige kinderen	47	48	47	47	47	47	47	47	47	47	47
Met twee meerderjarigen	29	28	30	31	31	31	32	32	33	33	34
Met drie of meer meerderjarigen	18	19	17	16	16	16	15	15	14	13	13
Leeftijd²⁾											
tot 25 jaar	6	6	7	7	6	6	5	5	5	4	5
25 tot 45 jaar	45	45	45	44	44	43	43	43	43	42	42
25 tot 35 jaar	21	21	21	21	21	21	21	20	20	20	19
35 tot 45 jaar	24	24	24	23	23	22	22	22	22	22	22
45 tot 65 jaar	35	35	34	35	35	36	37	37	38	38	38
45 tot 55 jaar	21	22	21	22	22	23	24	24	24	25	25
55 tot 65 jaar	14	14	13	13	13	13	13	13	13	13	13
65 jaar en ouder	14	14	14	14	15	15	15	15	15	15	16
Aantal verdieners											
Een verdieners	37	36	39	38	37	37	36	36	35	35	35
Twee verdieners	43	43	43	45	46	46	47	47	48	49	49
Drie en meer verdieners	20	20	18	17	17	17	17	17	16	16	16
Aantal personen											
Een persoon	13	14	17	17	17	17	17	18	18	18	19
Twee personen	29	29	31	32	32	32	33	34	34	35	35
Drie personen	19	19	18	18	18	19	18	18	17	17	17
Vier personen	25	25	23	22	21	21	21	20	20	20	19
Vijf en meer personen	13	13	11	11	11	11	11	11	11	11	11
Eigenwoningbezit											
Huurder	55	54	54	54	52	52	51	49	48	47	46
Eigenaar / bewoner	45	46	46	46	48	48	49	51	52	53	54

¹⁾ Gemiddeld gestandaardiseerd inkomen eerste en tweede jaar.

²⁾ Van persoon met hoogste persoonlijk inkomen.

³⁾ Inclusief personen met een werkloosheidsuitkering.

Tabel 2.6.10
Dynamische koopkrachtontwikkeling, 1989–1999; veranderingen per categorie
Dynamic real income changes, 1989–1999; changes by category

	1988– 1989	1989– 1990	1990– 1991	1991– 1992	1992– 1993	1993– 1994	1994– 1995	1995– 1996	1996– 1997	1997– 1998	1998– 1999*
<i>Mediaan van de koopkrachtmutatie (%)</i>											
Categorie eerste jaar											
Categorie tweede jaar											
Hoogte van inkomen											
1e 25%-groep (laag inkomen)	3,4	3,3	1,6	1,9	1,4	0,5	2,2	2,0	3,4	4,6	2,2
1e 25%-groep	1,1	1,3	-0,4	0,5	0,2	-1,2	1,0	0,6	1,6	3,4	0,8
2e 25%-groep	23,2	22,1	22,8	20,9	19,8	20,7	24,0	22,6	26,1	25,7	23,7
3e 25%-groep	81,9	85,2	86,5	90,7	85,5	93,2	94,5	90,9	97,4	91,4	88,8
4e 25%-groep	206,2	201,7	188,1	173,3	186,4	193,5	205,7	191,4	193,9	189,3	186,5
2e 25%-groep	3,2	3,8	1,4	1,0	1,4	0,5	1,0	1,6	2,0	2,9	1,8
1e 25%-groep	-15,8	-17,1	-17,7	-18,1	-20,1	-19,6	-16,9	-19,2	-16,7	-17,1	-20,1
2e 25%-groep	2,4	2,7	0,6	0,4	0,8	-0,2	0,6	1,2	1,5	2,4	1,1
3e 25%-groep	21,8	21,1	18,8	18,6	17,3	16,6	19,2	18,1	18,9	20,3	19,7
4e 25%-groep	72,5	72,7	75,7	73,2	70,6	73,8	76,2	75,2	76,7	75,0	71,7
3e 25%-groep	2,9	4,3	1,0	0,5	1,3	0,3	0,9	1,3	1,3	2,2	1,3
1e 25%-groep	-43,8	-43,7	-47,2	-45,6	-47,0	-46,9	-45,5	-47,4	-46,8	-44,7	-46,2
2e 25%-groep	-13,3	-14,0	-16,3	-15,8	-17,9	-17,9	-14,0	-15,9	-14,2	-13,7	-14,3
3e 25%-groep	3,4	4,5	1,3	0,7	1,4	0,7	1,4	1,5	1,7	2,5	1,7
4e 25%-groep	22,8	22,9	19,4	17,2	16,3	16,7	19,8	18,2	18,9	19,3	18,4
4e 25%-groep (hoog inkomen)	1,2	3,2	-0,7	-1,4	-0,3	-1,0	-0,4	0,0	-0,8	0,5	0,0
1e 25%-groep	-62,8	-66,9	-65,7	-67,2	-65,1	-67,1	-65,9	-66,5	-66,1	-65,2	-63,5
2e 25%-groep	-39,5	-39,1	-41,8	-42,4	-41,8	-42,7	-41,6	-43,8	-42,7	-39,6	-40,2
3e 25%-groep	-12,3	-13,5	-17,5	-17,4	-17,7	-17,3	-15,7	-17,2	-15,3	-14,6	-14,9
4e 25%-groep	3,4	5,7	1,3	0,4	1,4	0,9	1,5	1,8	1,3	2,4	1,7
Sociaal-economische categorie¹⁾											
Ambtenaar	3,3	4,1	2,3	0,6	2,9	1,5	1,8	2,1	2,1	2,7	3,1
Ambtenaar	3,8	4,6	2,5	0,9	3,2	1,9	2,1	2,3	2,6	2,9	3,4
Overige werknemer	0,4	3,4	1,5	-3,7	-5,8	-5,5	-3,6	-2,8	-3,8	-2,3	-0,3
Zelfstandige	7,8	20,4	13,5	6,0	5,0	7,8	6,1	5,4	10,6	15,2	.
Arbeidsongeschikte	x	x	x	x	x	x	x	x	x	x	x
Pensioenontvanger	-4,8	-6,4	-7,4	-5,9	-8,5	-12,7	-7,8	-12,6	-11,4	-6,3	-10,6
Ontvanger van Bijstandsuitkering ²⁾	x	-40,9	x	-4,8	-15,5	-14,8	-14,5	-14,5	-11,2	-26,8	x
Overige werknemer	3,8	5,2	1,7	1,5	2,0	1,4	2,1	1,9	2,2	3,2	2,5
Ambtenaar	5,8	5,7	4,1	2,6	2,9	3,6	4,7	4,1	4,1	3,8	4,3
Overige werknemer	4,0	5,4	2,0	1,7	2,2	1,7	2,3	2,2	2,4	3,3	2,6
Zelfstandige	36,5	18,4	17,1	16,7	12,2	10,6	20,3	12,6	13,7	18,6	.
Arbeidsongeschikte	-4,3	-6,3	-8,5	-10,5	-9,5	-11,6	-13,6	-10,5	-12,2	-9,4	-10,0
Pensioenontvanger	-7,8	-5,8	-9,1	-7,3	-7,5	-7,7	-10,8	-11,1	-9,9	-7,2	-7,9
Ontvanger van Bijstandsuitkering ²⁾	-17,1	-16,6	-14,4	-14,7	-16,4	-13,1	-13,5	-14,2	-13,0	-11,3	-17,5
Zelfstandige	5,0	4,3	-2,1	-1,8	-2,1	-0,3	1,3	0,6	2,2	1,6	.
Ambtenaar	x	-5,1	-12,2	-11,5	-18,1	-5,0	-5,5	-10,6	-11,0	-9,1	.
Overige werknemer	-12,3	-13,8	-16,1	-19,0	-16,8	-14,8	-12,9	-19,6	-11,7	-12,2	.
Zelfstandige	7,0	6,8	-0,3	-0,2	-0,8	1,4	2,6	2,5	3,5	3,4	.
Arbeidsongeschikte	x	-19,4	-20,4	-21,9	2,6	-23,7	-6,9	-24,3	-7,5	-22,1	.
Pensioenontvanger	-17,5	-20,7	-17,6	-15,1	-19,4	-22,2	-13,2	-19,8	-19,4	-22,8	.
Ontvanger van Bijstandsuitkering ²⁾	x	-24,1	-31,4	x	-35,3	-32,3	-25,1	-18,7	-21,0	-41,1	.
Arbeidsongeschikte	1,8	2,0	0,3	0,4	0,2	-1,4	0,5	0,7	1,3	1,6	1,1
Ambtenaar	x	x	x	x	6,3	x	x	x	x	x	x
Overige werknemer	6,0	7,8	8,8	10,0	7,0	7,3	7,0	5,3	8,3	10,5	10,8
Zelfstandige	x	28,3	x	14,3	20,3	19,8	28,2	17,5	52,5	24,5	.
Arbeidsongeschikte	1,6	1,8	0,0	0,3	0,1	-1,5	0,4	0,6	1,0	1,4	0,9
Pensioenontvanger	-0,1	0,4	-0,3	-2,3	-0,3	-2,5	0,8	1,5	2,3	1,7	2,6
Ontvanger van Bijstandsuitkering ²⁾	x	-16,8	-11,4	-1,4	-13,2	-6,0	-3,8	-0,2	-1,1	5,4	-4,6
Pensioenontvanger	0,8	1,4	-0,6	0,1	0,1	-1,2	0,3	0,7	0,8	2,6	0,6
Ambtenaar	x	8,2	3,6	8,1	15,0	8,0	15,8	x	x	x	22,1
Overige werknemer	8,9	5,7	6,4	2,9	5,1	5,3	1,4	8,2	3,6	4,7	4,2
Zelfstandige	x	16,4	30,3	15,3	28,5	38,1	24,7	24,2	25,5	19,2	.
Arbeidsongeschikte	x	1,4	2,6	x	-4,6	-6,3	-1,8	2,1	x	-10,9	-14,8
Pensioenontvanger	0,8	1,3	-0,6	0,1	0,1	-1,3	0,3	0,7	0,8	2,6	0,6
Ontvanger van Bijstandsuitkering ²⁾	x	-6,3	-0,9	-4,2	8,1	-23,4	-14,6	-6,4	-7,4	-11,9	-3,1
Ontvanger van Bijstandsuitkering ²⁾	3,1	2,3	1,4	1,6	0,7	-1,0	1,7	2,2	2,9	4,1	1,8
Ambtenaar	x	35,8	36,1	42,5	21,7	29,7	27,5	18,7	36,6	28,8	24,2
Overige werknemer	22,2	18,4	20,2	15,9	17,6	14,1	11,6	15,1	15,6	16,5	14,5
Zelfstandige	x	27,5	41,7	17,7	20,0	24,1	24,7	29,3	35,4	21,9	.
Arbeidsongeschikte	2,2	6,7	23,0	10,0	10,2	0,4	5,0	2,3	1,8	0,3	-3,8
Pensioenontvanger	1,5	0,6	6,2	-0,3	1,9	-0,8	6,7	4,4	3,6	6,6	4,3
Ontvanger van Bijstandsuitkering ²⁾	1,7	0,6	0,0	0,9	0,3	-1,4	1,0	0,9	1,8	2,7	1,0
Samenstelling huishouden											
Eenpersoonshuishouden	1,8	1,9	-0,1	0,3	0,2	-1,0	0,6	0,9	1,6	3,3	1,1
Eenpersoonshuishouden	1,3	1,6	-0,6	0,2	0,0	-1,3	0,3	0,6	1,3	2,9	0,9
Meerpers. huish. met minderj. kind	-4,7	-8,3	-4,3	-7,0	-8,2	-5,6	-13,1	3,2	-9,7	4,0	-0,8
Meerpers. huish. zonder minderj. kind	45,7	40,8	39,2	41,5	39,4	39,2	42,2	41,6	43,8	45,6	40,7
Meerpers. huish. met minderj. kind	4,0	4,8	2,0	1,6	2,4	1,5	2,2	2,2	2,7	3,5	2,6
Eenpersoonshuishouden	-23,5	-16,6	-6,8	-11,0	-17,8	-7,3	-6,6	-6,0	-8,1	-15,6	-8,8
Meerpers. huish. met minderj. kind	3,9	4,7	1,9	1,5	2,4	1,4	2,1	2,1	2,5	3,4	2,5
Meerpers. huish. zonder minderj. kind	6,3	7,6	3,8	4,2	2,9	2,3	3,4	3,8	5,7	5,7	5,2

Tabel 2.6.10
Dynamische koopkrachtontwikkeling, 1989–1999; veranderingen per categorie (vervolg)
Dynamic real income changes, 1989–1999; changes by category (continued)

	1988– 1989	1989– 1990	1990– 1991	1991– 1992	1992– 1993	1993– 1994	1994– 1995	1995– 1996	1996– 1997	1997– 1998	1998– 1999*
Mediaan van de koopkrachtmutatie (%)											
Categorie eerste jaar											
Categorie tweede jaar											
Meerpers. huish. zonder minderj. kind	1,8	3,2	0,2	0,3	0,6	-0,4	0,8	1,0	1,0	2,3	0,9
Eenpersoonshuishouden	-22,3	-23,9	-26,7	-26,4	-27,0	-26,6	-26,2	-26,9	-25,2	-24,9	-26,3
Meerpers. huish. met minderj. kind	-14,4	-13,0	-18,2	-18,7	-17,2	-16,7	-16,2	-15,8	-15,5	-15,6	-15,9
Meerpers. huish. zonder minderj. kind	2,2	3,9	0,7	-19,7	0,9	0	1,1	1,4	1,4	2,6	1,2
Aantal verdieners											
Eenverdiener	2,8	3,2	0,6	0,4	0,9	-0,2	0,9	1,5	1,7	3,1	1,3
Eenverdiener	2,0	2,4	-0,1	8,9	0,4	-0,9	0,5	0,9	1,3	2,6	0,9
Tweeverdieners	11,1	12,4	12,2	23,4	11,0	10,4	12,8	12,5	12,2	12,6	12,0
Drie en meer verdieners	29,9	25,3	32,8	0,4	36,0	36,1	48,4	39,1	33,7	33,5	35,2
Tweeverdieners	2,3	3,5	0,6	0,3	0,8	-0,2	0,9	0,9	1,0	2,4	0,9
Eenverdiener	-12,2	-12,9	-15,2	-14,7	-14,8	-16,0	-13,4	-14,7	-13,4	-13,1	-17,1
Tweeverdieners	2,5	4,0	0,8	0,5	1,0	0,1	1,1	1,1	1,2	2,5	1,0
Drie en meer verdieners	8,7	10,4	6,5	5,1	5,4	4,6	6,3	5,5	5,7	8,5	6,7
Drie en meer verdieners	3,5	5,3	1,6	2,7	1,9	1,6	2,7	2,6	4,1	4,3	3,5
Eenverdiener	-33,4	-33,0	-39,4	-38,4	-40,5	-39,5	-39,5	-39,5	-37,4	-36,0	-42,1
Tweeverdieners	-7,5	-6,2	-9,5	-10,3	-10,8	-11,8	-8,3	-9,3	-8,6	-8,7	-9,4
Drie en meer verdieners	5,5	7,6	3,5	4,3	3,7	3,5	4,8	4,4	6,1	6,8	5,6
Aantal personen											
Een persoon	1,8	1,9	-0,1	0,3	0,2	-1,0	0,6	0,9	1,6	3,3	1,1
Een persoon	1,3	1,6	-0,6	0,2	0,0	-1,3	0,3	0,6	1,3	2,9	0,9
Twee personen	42,1	37,5	35,6	37,1	35,2	35,4	37,5	39,0	40,6	40,8	37,5
Drie personen	15,8	29,0	27,0	11,4	22,3	15,9	29,0	14,9	20,5	29,6	30,6
Vier personen	x	-4,3	26,7	39,9	27,7	36,1	33,9	45,0	10,6	28,3	19,5
Vijf en meer personen	x	x	31,4	x	21,4	25,2	45,2	24,6	-5,8	46,5	46,4
Twee personen	1,3	2,4	-0,1	0,1	0,4	-0,8	0,6	0,9	0,7	2,2	0,7
Een persoon	-16,1	-18,2	-18,9	-19,9	-21,8	-21,3	-19,1	-20,5	-17,9	-20,0	-19,1
Twee personen	1,6	2,9	0,3	0,2	0,6	-0,5	0,8	1,1	0,9	2,4	0,9
Drie personen	-12,8	-10,3	-14,8	-15,6	-14,2	-14,3	-13,2	-12,5	-12,8	-12,7	-12,7
Vier personen	8,4	-10,7	-11,8	-0,3	4,2	-4,8	-5,8	2,5	1,9	11,5	0,9
Vijf en meer personen	x	x	15,9	18,4	8,1	18,1	25,4	17,5	15,0	21,9	25,2
Drie personen	3,1	4,1	0,9	0,9	1,3	0,4	1,4	1,1	1,8	2,4	1,5
Een persoon	-26,1	-24,4	-32,5	-32,7	-31,9	-29,4	-27,6	-29,7	-29,8	-30,9	-31,9
Twee personen	-7,0	-5,0	-9,9	-9,4	-9,8	-10,8	-7,9	-7,8	-9,6	-7,2	-8,3
Drie personen	3,9	5,1	2,0	1,8	2,3	1,6	2,4	2,4	3,0	3,5	2,5
Vier personen	-2,1	-1,7	-5,0	-6,6	-4,3	-3,6	-3,6	-4,5	-4,1	-3,9	-3,7
Vijf en meer personen	x	1,9	9,3	3,2	9,7	10,3	0,9	5,9	10,8	9,3	11,8
Vier personen	4,3	5,6	2,5	2,2	2,8	2,0	2,6	2,8	3,4	3,8	3,3
Een persoon	-36,4	-31,9	-35,7	-34,7	-40,0	-34,6	-39,2	-36,5	-39,7	-32,7	-39,3
Twee personen	-4,5	-7,6	-14,6	-16,1	-14,4	-16,9	-10,0	-16,2	-15,0	-12,1	-12,2
Drie personen	-3,7	-1,4	-5,3	-5,7	-6,4	-5,7	-4,5	-4,2	-3,6	-3,4	-3,9
Vier personen	5,0	6,4	3,1	2,7	3,5	2,7	3,3	3,4	4,1	4,5	4,1
Vijf en meer personen	0,8	1,3	-3,5	-4,4	-3,2	-2,4	-4,1	-3,4	-2,6	-1,8	-3,4
Vijf en meer personen	4,4	4,9	2,1	2,3	2,7	1,9	3,0	2,7	3,3	4,7	3,1
Een persoon	-34,9	-36,1	-37,4	-31,0	-37,4	-28,1	-32,6	-32,9	-28,6	-38,2	-37,1
Twee personen	-14,4	-12,6	-18,1	-19,0	-18,6	-14,5	-20,6	-18,9	-10,5	-10,8	-17,1
Drie personen	-12,0	-7,3	-21,4	-21,8	-18,7	-19,2	-20,3	-19,9	-20,1	-12,0	-21,5
Vier personen	-6,3	-1,4	-5,2	-4,3	-7,3	-7,4	-2,6	-3,0	1,4	1,3	-1,5
Vijf en meer personen	5,5	5,9	3,0	2,7	3,4	2,7	3,7	3,3	3,8	5,3	3,8
Eigenwoningbezit											
Huurder	2,2	3,4	0,3	0,5	0,4	-0,6	1,1	1,0	1,3	3,2	0,9
Huurder	2,1	3,0	0,1	0,4	0,4	-0,8	0,9	0,9	1,2	3,1	0,8
Eigenaar / bewoner	8,3	15,5	9,6	7,1	6,8	8,0	10,0	6,1	7,2	9,0	11,2
Eigenaar / bewoner	3,1	3,9	1,3	0,7	1,8	0,8	1,0	1,7	1,9	2,3	1,8
Huurder	-13,5	-17,1	-15,8	-13,9	-15,4	-17,2	-18,5	-18,0	-14,5	-19,8	-18,8
Eigenaar / bewoner	3,5	4,2	1,6	0,9	2,0	1,1	1,2	1,9	2,3	2,6	2,0
Aantal personen in % van totaal											
Categorie eerste jaar											
Categorie tweede jaar											
Hoogte van inkomen											
1e 25%-groep (laag inkomen)	100	100	100	100	100	100	100	100	100	100	100
1e 25%-groep	77	77	78	80	80	79	79	79	79	79	79
2e 25%-groep	16	18	15	15	15	15	14	15	15	15	16
3e 25%-groep	5	4	4	4	4	4	4	4	4	4	4
4e 25%-groep	3	2	2	2	2	2	3	2	2	2	2
2e 25%-groep	100	100	100	100	100	100	100	100	100	100	100
1e 25%-groep	14	15	13	13	13	14	14	13	14	14	14
2e 25%-groep	65	64	67	69	69	67	68	68	67	67	66
3e 25%-groep	17	19	16	16	16	17	16	17	16	17	18
4e 25%-groep	3	3	3	2	2	3	3	2	2	2	2

Tabel 2.6.10
Dynamische koopkrachtontwikkeling, 1989–1999; veranderingen per categorie (vervolg)
Dynamic real income changes, 1989-1999; changes by category (continued)

	1988– 1989	1989– 1990	1990– 1991	1991– 1992	1992– 1993	1993– 1994	1994– 1995	1995– 1996	1996– 1997	1997– 1998	1998– 1999*
Categorie eerste jaar											
<i>Aantal personen in % van totaal</i>											
Categorie tweede jaar											
3e 25%-groep	100	100	100	100	100	100	100	100	100	100	100
1e 25%-groep	5	5	5	4	4	5	4	4	4	4	4
2e 25%-groep	16	15	14	14	13	15	15	14	15	15	15
3e 25%-groep	64	64	66	67	67	66	66	66	66	66	66
4e 25%-groep	16	17	15	15	15	15	14	15	15	16	15
4e 25%-groep (hoog inkomen)	100	100	100	100	100	100	100	100	100	100	100
1e 25%-groep	3	4	3	3	3	3	2	3	3	3	3
2e 25%-groep	3	4	4	3	3	3	3	3	3	3	3
3e 25%-groep	15	14	14	13	13	14	14	13	14	14	13
4e 25%-groep	79	79	80	81	81	80	81	81	80	80	81
Sociaal-economische categorie¹⁾											
Ambtenaar	100	100	100	100	100	100	100	100	100	100	100
Ambtenaar	80	64	88	89	90	89	88	90	87	89	89
Overige werknemer	14	30	8	6	5	6	6	6	8	7	7
Zelfstandige	1	1	1	1	1	1	1	1	1	1	1
Arbeidsongeschikte	0	0	0	0	0	0	0	0	0	0	0
Pensioenontvanger	3	3	2	3	2	2	2	1	2	2	2
Ontvanger van Bijstandsuitkering ²⁾	0	1	0	1	1	1	1	1	1	0	0
Overige werknemer	100	100	100	100	100	100	100	100	100	100	100
Ambtenaar	1	1	1	1	1	1	1	1	1	1	1
Overige werknemer	90	92	91	91	90	90	91	92	92	93	92
Zelfstandige	1	1	1	1	2	2	2	2	2	2	.
Arbeidsongeschikte	1	1	1	1	1	1	1	1	1	1	1
Pensioenontvanger	2	2	2	2	2	2	2	2	1	1	1
Ontvanger van Bijstandsuitkering ²⁾	2	2	2	2	2	3	2	2	2	1	1
Zelfstandige	100	100	100	100	100	100	100	100	100	100	.
Ambtenaar	1	1	1	1	1	1	1	1	1	1	.
Overige werknemer	8	12	9	10	10	9	8	11	9	9	.
Zelfstandige	84	80	84	83	88	84	86	81	85	85	.
Arbeidsongeschikte	1	1	1	1	1	1	1	1	1	1	.
Pensioenontvanger	2	2	2	2	2	2	2	2	2	2	.
Ontvanger van Bijstandsuitkering ²⁾	1	1	1	1	1	1	1	1	1	1	.
Arbeidsongeschikte	100	100	100	100	100	100	100	100	100	100	100
Ambtenaar	1	1	1	0	1	1	0	0	0	0	1
Overige werknemer	9	13	9	9	10	8	9	9	8	9	10
Zelfstandige	1	1	1	1	1	2	2	1	1	1	.
Arbeidsongeschikte	80	76	81	82	80	80	80	80	82	81	75
Pensioenontvanger	6	6	6	5	5	6	6	5	5	7	8
Ontvanger van Bijstandsuitkering ²⁾	2	2	2	2	2	3	3	3	2	1	2
Pensioenontvanger	100	100	100	100	100	100	100	100	100	100	100
Ambtenaar	0	0	1	0	0	0	0	0	0	0	0
Overige werknemer	3	4	3	3	2	2	3	2	2	2	2
Zelfstandige	1	0	0	0	0	0	1	0	1	0	.
Arbeidsongeschikte	0	0	0	0	0	0	0	0	0	0	0
Pensioenontvanger	95	94	95	95	96	96	95	97	97	96	96
Ontvanger van Bijstandsuitkering ²⁾	1	1	1	1	0	0	0	0	0	0	0
Ontvanger van Bijstandsuitkering ²⁾	100	100	100	100	100	100	100	100	100	100	100
Ambtenaar	1	1	1	1	1	1	1	1	1	1	1
Overige werknemer	19	23	21	19	16	16	18	20	19	21	19
Zelfstandige	2	1	1	2	2	2	2	2	2	2	.
Arbeidsongeschikte	3	2	1	1	1	1	1	1	1	2	1
Pensioenontvanger	3	4	3	4	3	4	3	4	4	4	5
Ontvanger van Bijstandsuitkering ²⁾	70	68	71	72	75	73	72	71	71	69	71
Samenstelling huishouden											
Eenpersoonshuishouden	100	100	100	100	100	100	100	100	100	100	100
Eenpersoonshuishouden	88	89	83	89	87	86	87	86	88	88	88
Meerpers. huish. met minderj. kind	2	2	3	2	3	3	2	2	2	2	2
Meerpers. huish. zonder minderj. kind	10	9	14	9	11	12	11	11	10	9	10
Meerpers. huish. met minderj. kind	100	100	100	100	100	100	100	100	100	100	100
Eenpersoonshuishouden	2	2	2	1	2	2	2	2	2	2	2
Meerpers. huish. met minderj. kind	89	89	90	91	91	91	91	91	92	91	91
Meerpers. huish. zonder minderj. kind	10	9	9	8	8	7	7	7	7	7	8
Meerpers. huish. zonder minderj. kind	100	100	100	100	100	100	100	100	100	100	100
Eenpersoonshuishouden	5	6	5	4	5	5	5	5	5	5	5
Meerpers. huish. met minderj. kind	3	3	4	3	3	4	3	3	3	3	3
Meerpers. huish. zonder minderj. kind	92	92	92	93	92	92	92	92	92	92	92
Aantal verdieners											
Een verdieners	100	100	100	100	100	100	100	100	100	100	100
Een verdieners	84	84	82	85	84	83	84	83	85	85	82
Twee verdieners	15	15	17	14	14	15	14	16	14	13	16
Drie en meer verdieners	1	1	2	1	1	1	1	1	1	1	2

Tabel 2.6.10
Dynamische koopkrachtontwikkeling, 1989–1999; veranderingen per categorie (slot)
Dynamic real income changes, 1989-1999; changes by category (end)

	1988– 1989	1989– 1990	1990– 1991	1991– 1992	1992– 1993	1993– 1994	1994– 1995	1995– 1996	1996– 1997	1997– 1998	1998– 1999*
<i>Aantal personen in % van totaal</i>											
Categorie eerste jaar											
Categorie tweede jaar											
Tweeverdieners	100	100	100	100	100	100	100	100	100	100	100
Eenverdiener	11	13	10	9	10	10	10	9	9	9	8
Tweeverdieners	80	80	82	84	83	83	83	84	86	86	86
Drie en meer verdieners	9	8	8	7	7	7	7	7	6	6	7
Drie en meer verdieners	100	100	100	100	100	100	100	100	100	100	100
Eenverdiener	6	7	6	5	6	6	7	6	6	6	6
Tweeverdieners	17	17	18	15	17	19	19	18	18	18	17
Drie en meer verdieners	78	75	77	81	77	76	74	76	76	75	77
Aantal personen											
Een persoon	100	100	100	100	100	100	100	100	100	100	100
Een persoon	88	89	83	89	87	86	87	86	88	88	88
Twee personen	9	8	13	8	10	11	10	10	9	9	9
Drie personen	2	2	3	2	2	2	2	2	1	2	2
Vier personen	1	1	1	1	1	1	1	1	1	1	1
Vijf en meer personen	1	0	1	0	1	1	0	0	0	0	0
Twee personen	100	100	100	100	100	100	100	100	100	100	100
Een persoon	5	6	5	4	5	5	5	4	5	4	4
Twee personen	88	89	88	91	89	88	89	90	90	90	90
Drie personen	5	5	7	5	5	6	5	5	5	5	5
Vier personen	1	0	1	0	1	1	0	0	0	0	0
Vijf en meer personen	0	0	0	0	0	0	0	0	0	0	0
Drie personen	100	100	100	100	100	100	100	100	100	100	100
Een persoon	3	4	3	3	3	4	4	3	3	3	4
Twee personen	11	12	12	10	12	13	13	13	13	13	13
Drie personen	79	77	74	80	76	74	75	74	75	75	74
Vier personen	7	7	9	7	8	9	8	8	8	8	8
Vijf en meer personen	0	0	1	1	1	1	1	1	1	0	1
Vier personen	100	100	100	100	100	100	100	100	100	100	100
Een persoon	2	3	2	2	2	2	2	2	2	3	2
Twee personen	2	2	3	2	2	3	3	3	2	2	2
Drie personen	8	10	9	7	9	9	10	9	9	9	8
Vier personen	85	82	82	86	84	82	82	84	84	83	84
Vijf en meer personen	3	3	4	3	3	4	3	3	3	3	3
Vijf en meer personen	100	100	100	100	100	100	100	100	100	100	100
Een persoon	2	3	2	2	2	2	3	3	2	3	3
Twee personen	2	3	2	1	2	3	2	2	2	2	2
Drie personen	2	2	2	2	2	2	2	2	2	1	2
Vier personen	9	10	9	6	7	8	8	8	8	7	9
Vijf en meer personen	85	83	85	89	90	85	85	85	86	87	85
Eigenwoningbezit											
Huurder	100	100	100	100	100	100	100	100	100	100	100
Huurder	95	93	95	94	94	93	92	94	94	93	94
Eigenaar / bewoner	5	7	5	6	6	7	8	6	6	7	6
Eigenaar / bewoner	100	100	100	100	100	100	100	100	100	100	100
Huurder	6	6	5	4	6	7	4	5	5	4	4
Eigenaar / bewoner	94	94	95	96	94	93	96	95	95	96	96

¹⁾ Van persoon met hoogste persoonlijk inkomen.

²⁾ Inclusief personen met een werkloosheidsuitkering.

2.7 Consumptie en sparen

Consumentenprijsindex

Toelichting bij de tabellen 2.7.1– 2.7.4

De consumentenprijsindex (CPI) meet de gemiddelde prijsverandering van de aankopen die huishoudens doen om in hun levensonderhoud te voorzien.

Naast de dagelijkse boodschappen gaat het om zaken als woninghuur, energie en duurzame goederen (auto's e.d.). De CPI houdt ook rekening met de prijs van overheidsdiensten en met consumptiegebonden belastingen, zoals onroerende-zaakbelasting en motorrijtuigenbelasting. Daarentegen blijven verzekerde ziektekosten buiten beschouwing.

De prijzen worden verspreid over het hele land gemeten. Dat gebeurt voor een deel door enquêtrices, die de winkels bezoeken. Daarnaast vindt er schriftelijke en telefonische enquêtering plaats. In de meeste gevallen wordt de prijs eens per maand waargenomen. Producten die in een maand sterk in prijs fluctueren, zoals verse groenten en vers fruit, vereisen een meer frequente meting. Bij andere onderdelen van de CPI, bijvoorbeeld bij woninghuur, kan juist worden volstaan met een lagere frequentie.

Voor drie bevolkingsgroepen wordt maandelijks een consumentenprijsindex berekend:

- alle (particuliere) huishoudens in Nederland;
- werknemersgezinnen met een laag inkomen, d.w.z. in het basisjaar 1995 een bruto gezinsinkomen van minder dan 89 200 gld (mediaan van de inkomensverdeling);
- werknemersgezinnen met een hoog inkomen, d.w.z. in 1995 een bruto gezinsinkomen van meer dan 89 200 gld.

Voor deze groepen wordt bovendien een afgeleide CPI samengesteld (hier niet opgenomen). Deze is berekend als de gewone CPI exclusief het effect van tariefsveranderingen van de indirecte belastingen (BTW en accijnzen) en de consumptie-gebonden belastingen.

De prijsindex van woninginboedels geeft de prijsontwikkeling weer van de gemiddelde samenstelling van inboedels die tegen brand-schade verzekerd zijn. Met deze prijsindex kan de verzekerde waarde van inboedels aan de prijsontwikkeling worden aangepast. De gemiddelde samenstelling van de inboedels is door het CBS bepaald op basis van onderzoeksgegevens van het Verbond van Verzekeraars. Onderdelen van de CPI voor alle huishoudens zijn gebruikt voor het berekenen van deze prijsontwikkeling.

Bron: CBS Consumentenprijzen.

Tabel 2.7.1
Prijsindexcijfers van woninginboedels
Price index numbers of household effects

	Jan.	Febr.	Maart	April	Mei	Juni	Juli	Aug.	Sept.	Okt.	Nov.	Dec.	Jaar
<i>1995=100</i>													
1996	97,6	98,3	100,4	100,5	100,5	99,7	97,3	97,7	100,2	100,5	100,3	99,4	99,4
1997	97,2	97,9	100,5	100,5	100,4	99,0	97,3	97,8	100,4	100,7	100,7	99,9	99,4
1998	97,6	99,3	101,7	102,1	101,8	100,8	99,0	99,3	101,9	102,0	101,9	100,7	100,7
1999	99,3	100,8	103,4	103,7	103,8	102,9	101,2	102,2	103,8	103,7	103,9	102,7	102,6
2000	100,6	101,8	104,2	104,9	105,2	104,2	102,3	103,1	105,6	106,1	106,2	105,2	104,1
2001	104,9	106,5 *											

Deze prijsindexcijfers zijn gebaseerd op door het CBS berekende indexcijfers van detailhandelsprijzen met verwerking van gegevens inzake de gemiddelde samenstelling van inboedels, welke zijn verkregen uit onderzoek, dat is ingesteld door het Verbond van Verzekeraars. Zie voor de wijze van berekening de Maandstatistiek van de Prijzen, maart 1982, pagina 8 e.v..

Tabel 2.7.2
Consumentenprijsindexcijfers, alle huishoudens¹⁾
Consumer price index numbers, all households

	Wegings- coëfficiënt	2000											2001		
		febr.	mrt.	apr.	mei	juni	juli	aug.	sept.	okt.	nov.	dec.	jan.*	febr.*	
		<i>1995=100</i>													
0 TOTAAL BESTEDINGEN	100 000	111,4	109,6	110,6	111,0	111,3	111,2	111,3	111,6	112,6	112,9	112,9	112,4	113,7	114,5
1 VOEDINGSM. EN ALCOHOLVRIJE DRANKEN	13 726	105,9	104,3	104,8	105,4	105,9	105,8	105,5	106,0	106,0	106,8	107,5	107,8	109,1	109,7
Voedingsmiddelen	12 414	106,3	104,7	105,2	105,8	106,3	106,2	105,9	106,4	106,4	107,1	107,9	108,2	109,6	110,3
Brood en granen	2 324	105,5	104,7	105,2	104,6	104,9	105,0	105,0	105,3	106,1	106,8	107,2	107,2	108,2	108,6
Vlees	2 911	105,2	103,9	103,8	103,5	104,1	104,4	104,6	105,0	105,8	106,5	107,8	108,4	109,6	110,4
Vis	313	118,4	113,5	114,3	114,5	115,1	121,1	120,2	120,9	121,1	121,9	122,1	122,8	124,3	124,3
Melk, kaas en eieren	2 120	102,2	101,0	101,3	101,3	101,0	101,2	101,3	102,3	103,4	103,6	103,9	104,1	104,8	106,9
Oliën en vetten	361	106,6	106,4	106,0	105,7	105,5	105,5	105,2	105,2	107,1	107,3	107,7	110,7	111,6	112,1
Fruit	986	115,2	110,5	111,0	115,5	122,0	116,7	116,4	122,3	119,0	114,5	113,6	111,2	113,4	116,7
Groenten, incl. aardappelen e.d.	1 446	106,5	103,6	106,1	110,1	108,9	109,0	105,6	103,4	99,8	105,9	108,5	109,8	113,3	111,1
Suiker en andere zoetwaren	881	101,9	101,7	101,8	101,7	101,8	101,5	101,6	101,5	101,7	102,1	102,5	102,3	104,0	104,7
Voedingsmiddelen n.e.g. ²⁾	1 072	110,5	109,4	109,6	110,0	109,8	110,1	110,4	110,6	111,1	111,2	111,7	112,3	113,1	114,0
Alcoholvrije dranken	1 312	102,1	101,1	100,9	101,1	101,2	101,5	101,7	102,0	102,4	103,3	103,7	104,3	104,2	103,2
Koffie, thee en cacao	568	95,8	94,3	94,3	94,9	94,9	94,8	96,0	96,6	96,8	97,3	97,7	97,8	97,0	94,9
Mineraalwater, frisdranken e.d.	744	107,0	106,3	105,9	105,9	106,1	106,6	106,0	106,1	106,6	108,0	108,4	109,2	109,7	109,6
2 ALCOHOLHOUDENDE DRANKEN EN TABAK	3 980	114,4	113,0	113,1	113,1	113,2	114,6	114,8	114,8	115,2	116,0	116,1	116,2	117,8	120,8
Alcoholhoudende dranken	1 923	104,3	103,5	103,6	103,5	103,6	103,7	104,0	104,1	104,6	105,1	105,4	105,6	109,0	109,3
Tabak	2 057	123,9	121,8	122,1	122,1	122,1	124,7	124,8	124,8	125,2	126,1	126,1	126,1	126,1	131,5
3 KLEDING EN SCOEISEL	6 121	104,2	97,6	110,1	111,6	111,3	106,6	93,6	97,5	109,7	110,3	109,2	102,1	91,7	98,3
Kleding en kledingstoffen	4 995	103,3	96,7	110,0	111,2	110,9	105,5	92,1	96,4	109,1	109,4	108,0	100,8	89,3	96,3
Schoeisel en schoenreparaties	1 126	108,3	101,6	110,5	113,2	113,1	111,1	100,2	102,5	112,3	114,3	114,5	107,7	102,4	107,2
4 HUISVESTING, WATER, ELEKTRICITEIT EN GAS	26 832	121,2	119,4	119,6	119,7	119,7	119,7	122,7	122,7	122,7	122,9	122,9	122,9	125,8	125,9
Huisvesting	20 422	119,0	117,5	117,5	117,5	117,5	117,5	120,5	120,5	120,5	120,5	120,5	120,5	120,5	120,5
Normaal onderhoud en reparatie woning	1 623	111,1	109,7	110,3	110,6	110,6	110,9	110,8	111,2	111,6	112,4	112,7	113,0	115,9	116,1
Overige diensten i.v.m. woning, w.o. water	839	127,0	126,6	127,0	127,0	127,0	127,0	127,1	127,1	127,1	127,2	127,3	127,3	131,4	131,5
Elektriciteit, gas e.a. brandstoffen	3 948	135,5	131,9	133,1	133,1	133,1	133,1	138,0	138,0	137,9	138,5	138,7	138,7	156,0	156,4
5 STOFFERING, HUISHOUDELIJKE APPARATEN	7 959	105,8	104,5	104,8	105,1	105,5	105,5	105,9	105,9	106,4	106,9	107,2	107,3	109,3	110,2
Meubelen, stoffering en decoratie	3 368	107,7	105,7	106,0	106,4	107,1	107,1	108,2	108,0	109,0	109,5	110,0	109,9	112,0	113,0
Huishoudtextiel	931	105,3	104,4	104,5	105,0	105,1	105,2	105,0	105,5	106,0	106,4	106,7	106,9	109,4	110,3
Verwarmingsapp., kookapp., koelkasten	904	92,9	92,7	92,5	92,9	93,3	93,2	93,1	93,0	92,8	92,7	92,8	92,7	93,8	93,8
Vaat- en glaswerk en huishoudelijke app.	470	105,9	105,8	105,6	105,8	106,5	106,1	105,7	105,7	105,9	106,0	105,8	106,3	106,7	108,2
Gereedschappen en werktuigen voor huis	430	103,4	103,6	103,6	103,0	103,1	103,7	103,6	103,2	103,1	103,1	103,6	103,5	105,0	105,7
Dagelijks woningonderhoud	1 856	109,3	107,9	108,7	109,1	109,0	109,0	109,1	109,3	109,4	110,3	110,6	111,1	113,7	114,6
6 GEZONDHEID	544	107,2	106,5	106,5	107,0	107,3	107,2	107,2	107,3	107,4	108,0	108,0	108,1	109,2	109,3
7 VERVOER	10 707	113,8	111,2	112,4	111,5	113,6	115,4	115,0	115,0	116,3	116,3	115,9	114,0	116,2	116,6
Aankoop voertuigen	4 211	101,3	100,6	100,6	100,6	100,8	101,1	101,3	101,3	101,5	102,3	102,4	102,2	103,6	103,7
Gebruik van privé-voertuigen	4 784	125,7	121,1	123,7	121,1	125,5	129,3	127,8	127,7	130,8	130,2	129,3	124,9	127,8	128,6
Vervoersdiensten	1 712	111,4	109,4	109,5	111,6	111,6	111,6	112,6	113,0	112,1	111,9	111,9	112,3	114,6	114,8
8 COMMUNICATIE	1 862	98,5	100,1	100,0	99,2	99,2	99,2	98,0	98,4	98,4	96,7	96,7	95,3	95,7	95,7
9 RECREATIE EN CULTUUR	11 329	105,9	105,2	104,8	106,0	106,0	105,8	105,7	105,8	106,0	106,4	106,7	107,2	108,7	109,1
Apparaten, toebehoren incl. reparatie	4 744	93,1	93,5	92,2	93,3	93,1	93,0	92,4	92,4	92,4	92,9	94,0	94,7	95,0	95,7
Recreatie en cultuur	3 092	117,8	116,3	116,3	117,6	117,8	117,9	118,1	118,3	118,6	119,1	118,6	118,7	121,4	121,4
Kranten, boeken en schrijfwaren	2 150	115,4	115,2	115,5	115,4	115,3	114,9	114,9	115,2	115,6	115,9	116,1	116,2	119,9	120,1
Pakketreizen	1 343	108,3	105,2	105,2	109,1	109,1	109,1	109,2	109,2	109,2	109,2	109,2	110,2	110,2	110,2
10 ONDERWIJS	376	114,6	112,6	112,6	113,1	113,4	113,4	113,4	113,6	118,1	117,3	117,3	117,3	118,2	118,2
11 HOTELS, CAFÉS EN RESTAURANTS	5 521	113,5	111,4	111,9	112,8	113,0	113,4	115,0	115,0	115,0	115,3	113,9	114,2	116,1	116,8
Restaurants, cafés en kantines	4 387	113,3	111,9	112,2	112,7	112,9	113,0	113,8	114,0	114,2	114,3	114,6	114,9	117,3	117,9
Accommodatie	1 134	113,9	109,3	111,1	113,5	113,5	114,7	119,3	119,0	118,0	119,4	111,1	111,8	111,2	112,5
12 DIVERSE GOEDEREN EN DIENSTEN	6 293	106,4	105,6	105,7	106,1	106,2	106,2	106,4	106,5	106,6	107,0	107,1	107,4	109,3	109,6
Lichaamsverzorging	1 980	110,6	109,7	109,6	109,9	110,2	110,3	110,4	110,7	110,8	111,4	111,8	111,9	114,7	115,1
Artikelen voor persoonlijk gebruik n.e.g. ²⁾	891	98,3	97,9	98,0	98,2	98,3	98,1	97,7	97,6	98,2	98,8	99,2	99,7	100,4	102,0
Verzekering	2 486	104,3	103,3	103,5	104,3	104,3	104,3	104,7	104,7	104,7	104,9	104,6	105,1	106,4	106,4
Bankdiensten n.e.g. ²⁾	31	104,5	104,5	104,5	104,5	104,5	104,5	104,5	104,5	104,5	104,5	104,5	104,5	109,2	109,2
Andere diensten n.e.g. ²⁾	905	111,0	110,7	110,7	110,7	110,7	110,7	111,2	111,2	111,2	111,3	111,3	111,3	114,1	114,1
13 CONSUMPTIEGEBONDEN BELASTING EN OVERHEIDSDIENSTEN	4 750	105,0	104,7	104,7	104,8	104,8	104,8	104,8	104,8	105,4	105,4	105,4	105,4	106,7	106,7
Consumptiegebondenbelastingen	3 785	100,0	99,9	99,9	100,0	100,0	100,0	100,0	100,0	100,0	100,0	100,0	100,0	101,5	101,5
Overheidsdiensten	965	124,6	123,7	123,7	123,7	123,7	123,7	123,8	123,8	126,4	126,3	126,3	126,3	127,1	127,1

¹⁾ De prijsindexcijfers geven het prijsverloop weer van een pakket goederen en diensten, zoals dit in 1995 gemiddeld door huishoudens werd aangeschaft in Nederland.

²⁾ Voorzover niet eerder genoemd.

Tabel 2.7.3
Consumentenprijsindexcijfers, werknemersgezinnen met laag inkomen¹⁾
Consumer price index numbers, households of wage earners with low income

	Wegings- coëfficiënt	2000											2001		
		febr.	mrt.	april	mei	juni	juli	aug.	sept.	okt.	nov.	dec.	jan.*	febr.*	
<i>1995=100</i>															
0 Totaal bestedingen	100 000	111,1	109,4	110,4	110,6	111,0	110,9	110,9	111,3	112,3	112,6	112,7	112,1	113,4	114,3
1 Voedingsm. en alcoholvrije dranken	15 453	105,6	104,1	104,5	105,0	105,4	105,3	105,1	105,6	105,7	106,5	107,2	107,5	108,8	109,4
2 Alcoholhoudende dranken en tabak	4 153	114,7	113,3	113,5	113,4	113,5	114,7	114,9	115,0	115,5	116,6	116,8	116,9	118,6	121,7
3 Kleding en schoeisel	6 074	104,0	97,6	110,0	111,4	111,0	106,2	93,3	97,2	109,3	109,8	108,9	101,5	91,5	98,5
4 Huisvesting, water, elektriciteit en gas	26 279	121,1	119,4	119,6	119,6	119,6	119,7	122,6	122,6	122,7	122,8	122,9	122,9	125,8	125,9
5 Stoffering, huishoudelijke apparaten	7 847	104,7	103,6	103,7	104,0	104,3	104,3	104,8	104,8	105,2	105,7	106,1	106,3	108,2	109,1
6 Gezondheid	516	107,1	106,3	106,3	106,9	107,1	107,0	107,0	107,1	107,2	107,8	107,8	107,9	109,1	109,3
7 Vervoer	10 657	114,1	111,4	112,7	111,7	113,9	115,8	115,2	115,2	116,7	116,7	116,3	114,2	116,4	116,8
8 Communicatie	1 655	98,2	99,8	99,7	98,9	98,9	98,9	97,7	98,1	98,1	96,4	96,4	95,2	95,4	95,4
9 Recreatie en cultuur	11 047	105,9	105,3	104,8	106,0	106,0	105,9	105,7	105,8	106,0	106,4	106,8	107,2	108,8	109,2
10 Onderwijs	376	114,6	112,6	112,6	113,1	113,4	113,4	113,4	113,6	118,1	117,3	117,3	117,3	118,2	118,2
11 Hotels, cafés en restaurants	4 884	113,5	111,3	111,9	112,9	113,2	113,5	115,3	115,3	114,9	115,3	113,7	114,2	115,9	116,7
12 Diverse goederen en diensten	6 253	105,9	105,2	105,3	105,7	105,7	105,7	105,9	106,1	106,1	106,5	106,6	106,8	108,6	109,0
13 Consumptiegebonden belasting en overheidsdiensten	4 806	104,2	103,9	103,9	104,0	104,0	104,0	104,1	104,1	104,5	104,5	104,5	104,5	105,8	105,8

¹⁾ De prijsindexcijfers geven het prijsverloop weer van een pakket goederen en diensten, zoals dit in 1995 gemiddeld werd aangeschaft door werknemersgezinnen met een gezinsinkomen beneden de mediaan van de inkomensverdeling in het basisjaar (1995).

Tabel 2.7.4
Consumentenprijsindexcijfers, werknemersgezinnen met hoog inkomen¹⁾
Consumer Price Index numbers, households of wage earners with high income

	Wegings- coëfficiënt	2000											2001		
		febr.	mrt.	april	mei	juni	juli	aug.	sept.	okt.	nov.	dec.	jan.*	febr.*	
<i>1995=100</i>															
0 Totaal bestedingen	100 000	110,5	108,7	109,9	110,2	110,6	110,5	110,2	110,6	111,8	112,1	112,1	111,5	112,5	113,4
1 Voedingsm. en alcoholvrije dranken	12 486	106,0	104,5	104,9	105,6	106,0	105,9	105,6	106,1	106,1	106,9	107,6	108,0	109,3	109,9
2 Alcoholhoudende dranken en tabak	3 353	113,4	112,0	112,1	112,1	112,2	113,6	113,8	113,9	114,3	114,9	115,0	115,1	116,9	119,7
3 Kleding en schoeisel	7 209	104,2	97,7	110,2	111,5	111,1	106,4	93,5	97,4	109,6	110,2	109,1	102,0	91,7	98,4
4 Huisvesting, water, elektriciteit en gas	21 748	120,9	119,2	119,4	119,4	119,4	119,4	122,4	122,4	122,4	122,6	122,6	122,6	125,4	125,5
5 Stoffering, huishoudelijke apparaten	9 204	106,5	105,1	105,5	105,8	106,2	106,2	106,7	106,7	107,2	107,7	108,0	108,1	110,1	111,1
6 Gezondheid	508	107,0	106,3	106,3	106,8	107,1	107,0	107,0	107,1	107,2	107,8	107,8	107,9	109,0	109,1
7 Vervoer	13 168	113,3	110,7	111,9	111,1	113,0	114,7	114,3	114,4	115,7	115,9	115,5	113,7	115,8	116,2
8 Communicatie	1 377	98,8	100,4	100,4	99,5	99,5	99,5	98,2	98,8	98,8	97,2	97,2	95,4	96,2	96,2
9 Recreatie en cultuur	13 075	104,8	104,1	103,7	104,9	104,8	104,7	104,6	104,7	104,9	105,2	105,5	105,9	107,4	107,7
10 Onderwijs	484	114,6	112,6	112,6	113,1	113,5	113,5	113,5	113,6	118,1	117,3	117,3	117,3	118,2	118,2
11 Hotels, cafés en restaurants	6 062	113,1	111,0	111,6	112,5	112,6	113,0	114,4	114,6	114,7	115,1	113,6	113,8	115,5	116,2
12 Diverse goederen en diensten	7 043	105,9	105,2	105,3	105,7	105,8	105,8	106,0	106,1	106,2	106,5	106,6	106,9	108,7	109,1
13 Consumptiegebonden belasting en overheidsdiensten	4 283	104,6	104,3	104,3	104,4	104,4	104,4	104,4	104,4	105,0	105,0	105,0	105,0	105,9	105,9

¹⁾ De prijsindexcijfers geven het prijsverloop weer van een pakket goederen en diensten, zoals dit in 1995 gemiddeld werd aangeschaft door werknemersgezinnen met een gezinsinkomen boven de mediaan van de inkomensverdeling in het basisjaar (1995).

Conjunctuurenquête bij consumenten, maart 2001 (algemeen)

Toelichting bij tabel 2.7.5

Het Centraal Bureau voor de Statistiek houdt sinds 1972 regelmatig conjunctuurenquêtes onder consumenten. Hoofddoel van deze enquêtes is het verschaffen van actuele informatie over consu-

mentenvertrouwen en consumentenverwachtingen met betrekking tot de algemene economische ontwikkeling en de financiële situatie van het eigen huishouden. Met ingang van april 1986 wordt deze conjunctuurenquête maandelijks gehouden. De steekproef in maart 2001 omvatte 1 467 telefoonnummers, waarbij 983 maal respons is verkregen. De totale non-respons bedroeg in maart 33 procent.

Bron: CBS Consumenten conjunctuuronderzoek.

Tabel 2.7.5
Houdingen en verwachtingen van consumenten t.a.v. een aantal aspecten van de economische situatie in Nederland en de eigen financiële situatie, maart 2001¹⁾
Attitudes and expectations of consumers concerning some aspects of the economic situation in the Netherlands and their financial situation, March 2001

	2000										2001		
	maart	april	mei	juni ²⁾	juli	aug.	sept.	okt.	nov.	dec	jan.	febr.	maart
<i>absoluut</i>													
Aantal respondenten	932	911	915	543	877	882	898	918	970	932	954	958	983
%													
1. Economische situatie laatste 12 maanden													
duidelijk verbeterd	19	19	18	19	15	20	19	19	14	15	16	10	9
iets verbeterd	26	27	26	25	26	22	24	21	21	20	22	20	16
ongewijzigd	40	40	44	39	45	45	43	43	48	48	44	49	47
iets verslechterd	4	3	3	3	5	3	4	4	6	6	6	9	13
duidelijk verslechterd	3	3	3	4	2	4	3	4	4	5	5	5	7
weet niet	8	8	7	9	7	6	7	8	8	5	7	7	7
Totaal	100	100	100	100	100	100	100	100	100	100	100	100	100
2. Economische situatie komende 12 maanden													
duidelijk verbeteren	7	6	5	6	5	7	6	6	4	6	3	3	2
iets verbeteren	23	23	20	21	21	18	21	19	17	17	14	10	8
ongewijzigd blijven	48	52	56	51	53	54	50	50	50	48	49	48	39
iets verslechteren	10	7	8	8	9	8	12	11	14	15	18	23	31
duidelijk verslechteren	3	2	2	2	3	4	4	5	5	5	6	8	10
weet niet	9	10	9	11	9	9	7	8	9	8	9	8	10
Totaal	100	100	100	100	100	100	100	100	100	100	100	100	100
3. Financiële situatie laatste 12 maanden													
duidelijk verbeterd	15	13	13	14	13	16	12	13	11	12	14	15	16
iets verbeterd	16	16	17	17	14	16	17	18	17	16	17	20	18
ongewijzigd	54	57	59	56	61	57	58	56	57	58	57	53	51
iets verslechterd	7	6	5	7	6	5	7	6	7	8	5	6	9
duidelijk verslechterd	5	7	5	4	5	5	5	6	6	4	6	6	5
weet niet	2	1	1	1	1	1	1	1	2	1	1	1	1
Totaal	100	100	100	100	100	100	100	100	100	100	100	100	100
4. Financiële situatie komende 12 maanden													
duidelijk verbeteren	9	11	10	9	7	10	10	10	9	11	10	8	8
iets verbeteren	16	15	13	17	16	16	16	18	16	14	15	15	15
ongewijzigd blijven	62	63	65	62	65	63	61	60	61	61	59	61	59
iets verslechteren	7	5	6	5	6	6	6	5	7	7	7	9	10
duidelijk verslechteren	3	2	3	3	3	3	3	3	3	3	4	3	4
weet niet	3	4	3	4	4	2	4	4	4	4	5	5	4
Totaal	100	100	100	100	100	100	100	100	100	100	100	100	100
5. Gunstige tijd voor aankoop duurzame artikelen													
gunstige tijd	44	45	44	51	51	51	49	46	43	48	40	36	37
niet gunstig/ongunstig	34	33	34	29	28	27	30	30	34	25	30	37	38
ongunstig	8	9	8	8	9	10	10	11	14	15	18	15	12
weet niet	14	13	14	12	12	12	12	14	9	11	11	11	12
Totaal	100	100	100	100	100	100	100	100	100	100	100	100	100
6. Prijzen laatste 12 maanden													
sterk gestegen	16	14	14	22	19	15	19	21	19	15	16	20	31
matig gestegen	39	36	40	41	43	42	45	44	45	44	44	48	46
zwak gestegen	9	9	8	9	8	8	8	8	9	8	9	7	7
vrijwel gelijk gebleven	29	31	32	23	27	31	25	25	23	29	27	21	13
gedaald	2	4	1	1	1	1	1	1	0	0	1	1	0
weet niet	5	5	5	5	3	4	3	2	4	4	3	3	3
Totaal	100	100	100	100	100	100	100	100	100	100	100	100	100
7. Prijzen komende 12 maanden													
sterker stijgen	22	22	23	22	21	23	27	29	31	41	46	42	39
evenveel stijgen	40	36	40	42	38	38	41	38	40	34	31	31	38
minder stijgen	4	5	3	3	6	5	7	6	5	3	4	4	4
gelijk blijven	23	28	28	23	29	27	21	21	18	17	14	18	15
dalen	3	3	1	2	2	1	1	1	2	1	1	1	1
weet niet	7	7	6	8	5	6	3	5	5	4	3	4	4
Totaal	100	100	100	100	100	100	100	100	100	100	100	100	100

Tabel 2.7.5 (slot / end)

Houdingen en verwachtingen van consumenten t.a.v. een aantal aspecten van de economische situatie in Nederland en de eigen financiële situatie, maart 2001¹⁾
Attitudes and expectations of consumers concerning some aspects of the economic situation in the Netherlands and their financial situation, March 2001

	2000										2001		
	maart	april	mei	juni ²⁾	juli	aug.	sept.	okt.	nov.	dec	jan.	febr.	maart
	%												
8. Werkloosheid komende 12 maanden													
duidelijk stijgen	3	3	3	3	3	4	4	3	3	3	3	4	5
enigszins stijgen	7	5	7	8	7	8	6	5	7	5	13	13	11
gelijk blijven	38	32	35	38	39	35	42	40	41	46	50	47	52
iets dalen	34	37	35	29	31	32	31	32	32	29	23	22	18
duidelijk dalen	12	17	15	15	13	15	14	14	11	11	7	6	5
weet niet	6	6	5	7	6	6	4	6	7	6	5	7	9
Totaal	100	100	100	100	100	100	100	100	100	100	100	100	100
9. Financiële situatie eigen huishouden op dit moment													
schulden maken	2	3	2	1	1	2	2	2	2	2	2	2	1
spaarmiddelen aanspreken	4	3	3	2	3	4	3	3	4	3	3	4	4
precies rondkomen	40	35	39	37	42	39	41	40	40	37	38	37	41
beetje geld overhouden	35	41	38	39	36	36	35	36	35	40	38	37	35
veel geld overhouden	16	16	16	18	14	18	17	17	17	16	18	18	16
weet niet	3	3	2	3	3	2	2	1	2	3	3	2	2
Totaal	100	100	100	100	100	100	100	100	100	100	100	100	100
10. Geld opzij leggen komende 12 maanden													
jazeker	60	60	57	56	55	58	59	61	56	57	60	58	58
ja, misschien	11	13	13	12	13	11	11	13	13	12	13	13	11
waarschijnlijk niet	6	6	8	6	8	7	7	6	8	7	6	7	8
zeker niet	19	17	18	20	19	20	19	16	19	20	17	18	19
weet niet	4	4	3	6	5	4	3	4	5	5	4	5	4
Totaal	100	100	100	100	100	100	100	100	100	100	100	100	100
11. Sparen zinvol													
jazeker	74	74	73	68	70	72	72	74	72	69	74	74	73
ja, misschien	5	5	7	7	7	6	7	4	6	7	6	7	5
waarschijnlijk niet	5	4	5	6	7	4	6	5	5	7	5	7	5
zeker niet	13	13	12	12	13	15	12	14	14	14	11	9	13
weet niet	3	4	3	7	4	4	2	4	4	3	4	3	4
Totaal	100	100	100	100	100	100	100	100	100	100	100	100	100
12. Aankoop duurzame artikelen komende 12 maanden													
veel meer	6	7	6	5	6	5	6	7	7	7	5	6	8
een beetje meer	8	7	9	7	8	9	8	9	9	7	8	7	8
evenveel	58	54	56	57	53	51	52	49	56	53	56	55	53
iets minder	8	10	8	11	9	12	10	10	9	11	9	11	11
veel minder	17	17	18	15	19	19	20	21	16	18	18	19	16
weet niet	3	4	3	4	4	4	4	3	4	4	4	2	3
Totaal	100	100	100	100	100	100	100	100	100	100	100	100	100
13. Auto kopen komende 2 jaren													
jazeker	16	17	14	15	14	16	14	16	17	14	17	17	16
ja, misschien	11	8	12	11	11	11	10	10	10	10	11	9	11
waarschijnlijk niet	17	16	17	18	19	15	18	16	18	16	16	16	14
zeker niet	55	57	55	54	55	55	58	55	55	55	56	56	57
weet niet	1	2	2	2	2	3	2	2	2	3	1	2	2
Totaal	100	100	100	100	100	100	100	100	100	100	100	100	100
14. Woning kopen of bouwen komende 2 jaren													
jazeker	4	5	5	3	5	6	5	6	5	5	5	5	6
ja, misschien	8	6	8	5	5	6	5	6	5	6	6	5	5
waarschijnlijk niet	6	6	6	8	6	6	8	7	7	8	7	6	7
zeker niet	80	81	79	82	83	80	79	81	81	80	80	82	80
weet niet	1	2	2	2	2	2	2	1	2	2	1	1	2
Totaal	100	100	100	100	100	100	100	100	100	100	100	100	100
15. Onderhoud of verbetering woning komende 12 maanden													
jazeker	30	26	24	23	27	27	26	28	27	23	22	26	26
ja, misschien	5	6	5	6	4	3	5	3	5	6	6	5	4
waarschijnlijk niet	4	5	5	6	5	6	7	6	7	7	5	7	6
zeker niet	60	62	64	64	63	63	61	62	60	62	66	61	63
weet niet	1	1	2	0	1	1	1	1	1	1	1	1	1
Totaal	100	100	100	100	100	100	100	100	100	100	100	100	100
16. Waarop bezuinigen bij daling netto inkomen													
voeding, dranken, tabak	6	7	7	7	6	6	6	6	6	5	7	6	7
kleding, schoeisel	7	7	8	9	7	7	9	10	9	9	9	7	6
auto	13	14	12	13	14	15	18	13	13	14	14	12	12
vakantie, uitgaan	17	15	15	17	17	16	17	19	16	16	15	20	19
duurzame artikelen	23	19	22	21	22	21	19	20	23	20	22	20	20
overige	19	20	23	19	17	23	22	19	21	23	22	22	21
weet niet	15	17	14	15	17	11	9	14	11	13	12	14	15
Totaal	100	100	100	100	100	100	100	100	100	100	100	100	100

¹⁾ Dit onderzoek wordt medegefinancierd door de Europese Gemeenschap.

²⁾ Door omstandigheden omvat het onderzoek over de maand juni 543 geënquêteerden. Normaal gesproken maken ongeveer 900 personen deel uit van de steekproef. Door de kleinere steekproefomvang zijn de onnauwkeurigheidsmarges bij de uitkomsten iets groter dan gebruikelijk.

2.8 Internationaal

Inflatie

Toelichting bij de geharmoniseerde consumentenprijsindex (cpi)

De inflatie wordt gemeten als de procentuele stijging van de consumentprijsindex ten opzichte van de overeenkomstige periode in het voorgaande jaar. De consumentenprijsindex geeft het prijsverloop weer van een pakket goederen en diensten, zoals dit in een bepaald basisjaar werd aangeschaft door huishoudens in Nederland.

Ten behoeve van de Europese Unie (EU) stelt het CBS sinds maart 1997, naast de nationale consumentenprijsindex, ook de geharmoniseerde consumentenprijsindex van Nederland samen. De geharmoniseerde index dient voor vergelijkingen binnen de Europese Unie, maar is minder geschikt om de nationale inflatie weer te geven.

Geharmoniseerd betekent in dit verband dat in de deelnemende landen van de EU uitgegaan wordt van een vergelijkbaar pakket diensten en goederen.

De consumentenprijsindex voor de monetaire unie (EURO-12, CPIMU) geeft de gemiddelde prijsontwikkeling weer in de 12 landen die met ingang van 1 januari 1999 meedoen in de Economische en Monetaire Unie, ofwel de Eurozone. Tot december 2000 waren dat 11 lidstaten. Vanaf januari 2001 heeft de CPIMU betrekking op de Eurozone inclusief het nieuw toetredende Griekenland.

De EU-15 geeft de gemiddelde prijsontwikkeling weer van de 15 lidstaten van de Europese Unie.

Geharmoniseerde index versus nationale consumentenprijsindex

Het belangrijkste verschil tussen de geharmoniseerde index en de nationale consumentenprijsindex betreft de consumptiepakketten waarop zij betrekking hebben. Wonen in een eigen huis (huurwaarde), consumptiegebonden belastingen (onroerendezaakbelasting, motorrijtuigenbelasting e.d.) en contributies aan sportverenigingen, maatschappelijke organisaties e.d. worden bijvoorbeeld wel meegenomen in de nationale index, maar niet in de geharmoniseerde. Anderzijds is bij de geharmoniseerde index een groter deel van de kosten van de gezondheidszorg inbegrepen dan in de nationale index.

Een ander verschil tussen beide indices is dat in de nationale index de prijsstijgingen van de particuliere consumptie van Nederlanders in het buitenland wordt meegenomen. Daarentegen weegt in de geharmoniseerde index de particuliere consumptie van buitenlanders in Nederland mee.

Wijzigingen in de geharmoniseerde index vanaf januari 2000

Met ingang van januari 2000 is de dekking van de geharmoniseerde index uitgebreid. Daarbij is zowel het inbegrepen pakket goederen en diensten uitgebreid als de bevolking waarop de index betrekking heeft.

De volgende artikelen zijn toegevoegd:

- Afvalstoffenheffing en rioolrecht,
- Een deel van de gezondheidszorg. Inbegrepen was al een aantal niet onder een verzekering vallende uitgaven. Daaraan zijn toegevoegd medische artikelen en diensten die geconsumeerd zijn door particulier verzekerden, ook als de kosten door de particuliere verzekeraar zijn vergoed. Niet inbegrepen zijn echter ziekenhuisdiensten. Ook is niet inbegrepen de medische consumptie van personen die onder de Ziekenfondswet verzekerd zijn, en die door het ziekenfonds wordt betaald.
- Collegegelden en lesgelden,
- Eigen bijdragen aan de kinderopvang in crèches en dergelijke,
- Diensten van de ziektekostenverzekeraars,
- Schadeverzekeringen, maar geen levensverzekeringen.

De geharmoniseerde consumentenprijsindex heeft tot december 1999 betrekking gehad op de consumptie van Nederlandse ingezetenen binnen Nederland. Uitgesloten was de consumptie van bewoners van institutionele huishoudens. Ook consumptie in het buitenland is niet in de berekening opgenomen.

De dekking van de geharmoniseerde index is op twee punten uitgebreid:

- De consumptieve uitgaven van niet-ingezetenen die binnen Nederland worden gedaan, worden meegenomen. Bijvoorbeeld uitgaven van buitenlandse toeristen in Nederlandse hotels.
- De consumptieve uitgaven van bewoners van instellingen en tehuizen. Het gaat hierbij niet om de kosten van bijvoorbeeld de zorg die een bejaardentehuis aan de bewoners biedt, maar om de persoonlijke uitgaven voor goederen en diensten die niet door het tehuis worden verstrekt.

Wijzigingen in de geharmoniseerde index vanaf januari 2001

Per januari 2001 is de dekking van de geharmoniseerde index weer verder uitgebreid. De volgende artikelen zijn toegevoegd:

- Een deel van de gezondheidszorg, namelijk ziekenhuisdiensten. Een aantal niet onder een verzekering vallende uitgaven in verband met ziekte was al vanaf het begin inbegrepen in de geharmoniseerde index. In januari 2000 zijn medische artikelen en diensten daaraan toegevoegd die geconsumeerd zijn door particulier verzekerden, ook als de kosten door de particuliere verzekeraar worden vergoed. Niet inbegrepen waren echter ziekenhuisdiensten. Deze zijn nu toegevoegd. De medische consumptie van personen die onder de Ziekenfondswet verzekerd zijn en die door het ziekenfonds wordt betaald, is echter niet inbegrepen in de geharmoniseerde index.
- Sociale bescherming. Hieronder worden verstaan allerlei soorten zorg voor ouderen, gehandicapten, kinderen en andere groepen. Meer concreet omvat het de eigen bijdragen die deze groepen betalen voor het verkrijgen van deze zorg, zoals ouderbijdragen voor kinderopvang, eigen bijdragen in de thuiszorg, en ook de eigen bijdragen die worden betaald door bewoners van verzorgingshuizen, verpleeghuizen en andere intramurale zorg.

Deze uitbreidingen hebben betrekking op het prijsverloop vanaf december 2000. De uitkomsten tot en met december 2000 zijn dan ook niet herzien.

Tabel 2.8.1
Geharmoniseerde consumentenprijsindex
Harmonized indices of consumer prices

	1999	2000	2000							2001
			jan.	juli	aug.	sept.	okt.	nov.	dec.	
<i>1996=100</i>										
België	103,6	106,6	103,1	107,0	107,1	107,9	107,7	107,9	107,6	106,0
Duitsland	102,8	104,9	103,8	105,4	105,2	105,7	105,4	105,7	105,8	106,1
Finland	103,9	107,0	104,8	106,9	107,0	108,1	108,2	108,1	107,9	107,8
Frankrijk	102,5	104,4	103,3	104,3	104,5	105,1	105,0	105,2	105,2	104,7
Griekenland	112,6	115,8	113,2	113,9	114,1	116,5	117,8	118,3	118,9	116,8
Ierland	106,0	111,5	108,2	111,9	112,5	112,8	113,4	113,6	113,5	112,4
Italië	105,7	108,4	106,9	108,6	108,6	108,9	109,2	109,6	109,7	109,8
Luxemburg	103,4	107,3	104,3	107,0	107,7	108,5	108,9	109,2	109,4	107,3
Nederland	105,8	108,2	105,8	108,0	108,4	109,4	109,8	109,7	109,2	110,6
Oostenrijk	102,5	104,5	103,5	104,2	104,3	104,7	105,0	105,4	105,8	105,8
Portugal	106,4	109,4	107,3	110,2	110,3	110,2	110,5	111,2	111,6	112,0
Spanje	106,0	109,7	107,7	110,0	110,4	110,8	111,0	111,3	111,6	111,8
EURO-12	103,8	106,3	104,8	106,5	106,5	107,0	107,0	107,3	107,4	107,3
Denemarken	105,4	108,3	106,5	108,3	108,0	109,0	109,2	109,3	109,1	108,9
Ver. Koninkrijk	104,8	105,6	104,5	105,4	105,4	106,2	106,1	106,4	106,4	105,4
Zweden	103,4	104,8	103,5	104,4	104,5	105,4	105,6	105,7	105,5	105,2
EU-15	104,3	106,4	105,0	106,5	106,5	107,1	107,2	107,5	107,5	107,3
IJsland ¹⁾	105,4	110,0	108,2	110,9	110,2	110,4	111,5	111,7	111,6	111,9
Noorwegen ¹⁾	106,8	110,0	108,5	110,0	109,7	110,7	110,8	111,2	111,0	111,9

¹⁾ De landen IJsland en Noorwegen berekenen eveneens een geharmoniseerde index volgens de uitgangspunten van de Europese Unie (EU). Deze landen zijn echter geen lid van de EU.

Werkloosheid

Tabel 2.8.2
Werkzoekenden zonder baan ¹⁾; maandcijfers seizoensgecorrigeerd
Unemployment rates; monthly figures seasonally adjusted

	1996	1997	1998	1999	2000			2001
					jan.*	nov.*	dec.*	
<i>in % van de beroepsbevolking</i>								
België	9,7	9,4	9,5	9,0	7,6	6,9	6,8	6,8
Denemarken	6,8	5,6	5,2	5,2	4,9	4,9	4,7	.
Duitsland	8,9	9,9	9,4	8,7	8,3	7,9	7,8	7,8
Finland	14,6	12,7	11,4	10,2	10,1	9,5	9,4	9,4
Frankrijk	12,4	12,3	11,8	11,3	10,3	8,9	8,8	8,7
Griekenland	9,6	9,8	10,7
Ierland	11,7	9,9	7,7	5,8	4,8	3,8	3,8	3,8
Italië	11,7	11,7	11,8	11,3	11,1	.	.	.
Luxemburg	3,0	2,7	2,7	2,3	2,2	2,1	2,1	.
Nederland	6,3	5,2	4,0	3,3	2,8	2,8	2,8	.
Oostenrijk	4,3	4,4	4,5	3,7	4,0	3,6	3,6	3,7
Portugal	7,3	6,8	5,2	4,5	4,3	4,2	4,3	4,4
Spanje	22,2	20,8	18,7	15,8	15,0	13,5	13,6	13,7
Verenigd Koninkrijk	8,2	7,0	6,3	6,1	5,9	5,4	.	.
Zweden	9,6	9,9	8,3	7,2	6,5	5,6	5,1	5,4
EU-15	10,8	10,6	9,9	9,2	8,8	8,1	8,0	8,0
Verenigde Staten	5,4	4,9	4,5	4,2	4,0	4,0	4,0	4,2
Japan	3,4	3,4	4,1	4,7	4,7	4,7	4,9	.

Bron: Eurostat.

¹⁾ Het betreft personen zonder werk die betaald werk zoeken en onmiddellijk voor een werkkring beschikbaar zijn (werkloosheid volgens de ILO-definitie). De maand- en jaarcijfers zijn door Eurostat berekend op grond van het Labour Force Survey van de EU en gegevens over de geregisteerde werkloosheid.

Eerder verschenen

Trefwoord	Bron	Artikel/ tabellen	Uitgave	Pag.
Actieven				
<i>Zie: inkomen</i>				
Allochtonen				
<i>Zie: etniciteit</i>				
Arbeidsdeelname				
Werkgelegenheid stijgt minder hard in 2000	EBB	persbericht	2001/3	10–12
Allochtonen op de arbeidsmarkt	EBB	artikel	2000/12	21–24
(Beroeps)bevolking en werkloosheid	EBB	tabellen	2000/12	29–36
Aantal vacatures onverminderd hoog	VAC	persbericht	2000/10	18–20
Werkloze allochtonen op weg naar de arbeidsmarkt	SOZ	artikel	2000/10	21–27
Managers uit de VS en informatici uit India: de nieuwe gastarbeiders	DRV	artikel	2000/11	28–31
Arbeidsmarktpositie en opleidingsniveau van personen met een bijstandsuitkering in 1997	SOC	artikel	1999/12	20–32
Een nieuwe weg voor statistieken over personen: het Sociaal Statistisch Bestand (SSB)	SSB	artikel	1999/9	22–29
Hoe komen baanvinders aan het werk?	SEP	artikel	1999/6	21–23
Buitenlandse werknemers	AR	tabel	1999/3	42–45
Recordgroei arbeidsvolume 1997	AR	persbericht	1998/8	7–8
Gesubsidieerde arbeid in de EBB 1997	EBB	artikel	1998/8	21–26
<i>Zie ook: beroepsbevolking</i>				
Arbeidsduur				
Kwartaaloverzicht arbeidsmarkt 2001/1		artikel	2001/3	25–26
Banen, uur-, maand- en jaaronen werknemers, werknemers met loon rond min. loon, 1998 nader voorlopig en 1999 voorlopig	EWL	tabellen	2000/12	41–94
Loon naar opleidingsniveau en beroep: het Loonstructuuronderzoek 1997	EWL	artikel	2000/4	19–49
Banen, uurloon, jaarloon, minimumloon, 1997, 1998	EWL	tabel	2000/3	44–97
Uitkomsten over banen van werknemers bij bedrijven en instellingen, lonen en arbeidsduur	EWL	tabel	1999/5	42–91
Contractuele arbeidsduur, jaargegevens	CAO	tabel	1999/5	96
Contractuele arbeidsduur, definitieve gegevens	CAO	tabel	1999/5	98
Banen, lonen, arbeidsduur, 1995 en 1996	EWL	tabel	1998/12	30–81
Ruim een half miljoen overwerkers	JWL	artikel	1997/7	21–24
Arbeidsjaren				
Kwartaaloverzicht arbeidsmarkt 2001/1		artikel	2001/3	25–26
Kwartaaloverzicht arbeidsmarkt 2000/4	AR	artikel	2000/12	19–20
Allochtonen op de arbeidsmarkt	EBB	artikel	2000/12	21–24
Kwartaaloverzicht arbeidsmarkt 2000/3	AR	artikel	2000/9	25–26
Kwartaaloverzicht arbeidsmarkt	AR	artikel	2000/6	19–20
Hoe komen baanvinders aan het werk?	SEP	artikel	1999/6	21–23
<i>Zie ook: werkgelegenheid</i>				
Arbeidskosten				
Caio-lonen per uur/mnd, contract. loonkosten	CAO	tabel	2001/4	39–41
Caio-lonen per uur/mnd, loonkosten, jaargegevens	CAO	tabel	2001/4	41–42
Caio-lonen per uur/mnd, loonkosten, def. geg. 2000	CAO	tabel	2001/4	43–45
Caio-lonen per uur/mnd, contract. loonkosten	CAO	tabel	2001/3	35–36
Caio-lonen per uur/maand, contractuele loonkosten	CAO	tabellen	2001/2	34–35
Caio-lonen per uur/maand, contractuele loonkosten	CAO	tabellen	2000/12	97–98
Caio-lonen per uur/maand	CAO	tabel	2000/4	63–64
Contractuele loonkosten per uur	CAO	tabel	2000/4	65
Caio-lonen per uur/maand; jaargegevens	CAO	tabel	2000/4	65–66
Contractuele arbeidsduur volwassen werknemers jaargegevens	CAO	tabel	2000/4	66
Caio-lonen per uur/maand, definitieve gegevens 1999	CAO	tabel	2000/4	67–68
Contractuele arbeidsduur volwassen werknemers; definitieve gegevens 1999	CAO	tabel	2000/4	68
Caio-lonen per uur/maand, jaargegevens	CAO	tabel	1999/5	95–96
Caio-lonen per uur/maand, definitieve gegevens	CAO	tabel	1999/5	97–98
Arbeidsongeschiktheid				
Arbeidsongeschiktheid autochtonen en allochtonen	SOZ	persbericht	2000/12	17–18
Vergelijkingsonderzoek arbeidsongeschiktheidsuitkeringen 1995	EBB	artikel	1998/1	25–42
<i>Zie ook: inkomen sociale zekerheid</i>				

Trefwoord	Bron	Artikel/ tabellen	Uitgave	Pag.
Arbeidsvolumina				
<i>Zie: arbeidsjaren</i>				
Banen				
Kwartaaloverzicht arbeidsmarkt 2001/1		artikel	2001/3	25–26
Kwartaaloverzicht arbeidsmarkt 2000/4	AR	artikel	2000/12	19–20
Banen, uur-, maand- en jaaronen werknemers, werknemers met loon rond min. loon, 1998 nader voorlopig en 1999 voorlopig	EWL	tabellen	2000/12	41–94
Banen werknemers	EWL	tabellen	2000/11	43–51
Kwartaaloverzicht arbeidsmarkt 2000/3	AR	artikel	2000/9	25–26
Kwartaaloverzicht arbeidsmarkt	AR	artikel	2000/6	19–20
Banen van werknemers naar regeling van de werktijden en overwerk, 31 december, 1997	EWL	tabel	2000/5	27
Banen van werknemers: het aandeel van diverse groepen werknemers, 31 december, 1997	EWL	tabel	2000/5	28
Banen van werknemers 31/12/97 en 31/12/98	EWL	tabel	2000/3	32–40
Banen, uurloon, jaarloon, minimumloon, 1997, 1998	EWL	tabel	2000/3	44–97
Een nieuwe weg voor statistieken over personen: het Sociaal Statistisch Bestand (SSB)	SSB	artikel	1999/9	22–29
Hoe komen baanvinders aan het werk? Uitkomsten over banen van werknemers bij bedrijven en instellingen, lonen en arbeidsduur	EWL	tabel	1999/5	42–91
Banen naar regio, c.c. activiteit en geslacht, 1997	EWL	tabel	1998/12	82–90
Banen naar regio, 1996 (nader voorlopig) 1997 (voorlopig)	EWL	tabel	1998/12	82–83
Banen, lonen arbeidsduur, 1995 en 1996	EWL	tabel	1998/12	30–81
Sterke groei werkgelegenheid	AR	persbericht	1998/11	18–20
Elektronische dataverzameling van arbeid- en loongegevens	EWL	artikel	1998/11	25–28
Recordgroei arbeidsvolume 1997	AR	persbericht	1998/8	7–8
<i>Zie ook: werkgelegenheid werknemers</i>				
Bedrijfstak en -klasse				
<i>Zie: economische activiteit</i>				
Beroep				
Werkgelegenheid stijgt minder hard in 2000	EBB	persbericht	2001/3	10–12
Werkbelasting, een top-10 van de zwaarste beroepen	EBB	artikel	2000/9	27–29
1999: werkgelegenheid groeit opnieuw met 200 duizend	EBB	persbericht	2000/3	7–10
Een nieuwe weg voor statistieken over personen: het Sociaal Statistisch Bestand (SSB)	SSB	artikel	1999/9	22–29
Hoe komen baanvinders aan het werk? Stromen op de arbeidsmarkt werkzame beroepsbevolking	SEP	artikel	1999/6	21–23
Arbeidsdeelname en plaats in het huishouden: uitkomsten 1981–1995	EBB	artikel	1996/12	24–30
Tillen op het werk	EBB	artikel	1996/1	12–15
Beroepsbevolking				
Werkgelegenheid stijgt minder hard in 2000	EBB	persbericht	2001/3	10–12
Trends in de beroepsbevolking van de Europese Unie, 1985–2050	Eurostat	artikel	2001/1	15–19
(Beroeps)bevolking en werkloosheid	EBB	tabellen	2000/12	29–36
Bij een arbeidsbureau ingeschreven van 16–64 jaar naar arbeidspositie vlg EBB	EBB	tabel	2000/11	40
Banen werknemers	EWL	tabellen	2000/11	43–51
Werkbelasting, een top-10 van de zwaarste beroepen	EBB	artikel	2000/9	27–29
Nieuwe standaarddefinitie voor allochtonen	EBB	artikel	2000/8	45–48
Arbeidsmarkt: verschil tussen Utrecht en Noorden van het land blijft groot	EBB	persbericht	2000/7	15–16
Bij een arbeidsbureau ingeschreven van 16–64 jaar volgens de Enquête beroepsbevolking	EBB	tabel	2000/7	22
Personeel in loondienst met een niet-Nederlandse nationaliteit, 31 maart 1998	SBW	tabel	2000/4	58–60
1999: werkgelegenheid groeit opnieuw met 200 duizend	EBB	persbericht	2000/3	7–10
Bevolking en beroepsbevolking van 15–64 jaar	EBB	tabel	1999/11	25–27
Een nieuwe weg voor statistieken over personen: het Sociaal Statistisch Bestand (SSB)	SSB	artikel	1999/9	22–29
Hoe komen baanvinders aan het werk?	SEP	artikel	1999/6	21–23
Buitenlandse werknemers	AR	tabel	1999/3	42–45

Trefwoord	Bron	Artikel/ tabellen	Uitgave	Pag.
Bevolking en beroepsbevolking	EBB	tabel	1998/11	33– 36
Gesubsidieerde arbeid in de EBB 1997	EBB	artikel	1998/8	21– 26
Ouderschapsverlof	EBB	artikel	1998/5	31– 33
Werknemers met een tijdelijk contract van een jaar of langer	EBB	artikel	1997/11	22– 23
Kwartaalcijfers van de beroepsbevolking	EBB	artikel	1997/11	28– 30
Telt het CBS te weinig laag opgeleiden	EBB	artikel	1997/10	18– 21
Ziekteverzuim: uitkomsten van de EBB	EBB	artikel	1997/4	25– 33
Bestedingen				
Aankopen van huishoudens naar distributiekanaal, 1998	BO	tabel	2000/8	82– 83
Aankopen huishoudens, 1997	BO	tabel	2000/6	39– 40
Bestedingspatronen huishoudens 1998	BO	tabel	2000/6	42
Bestedingen van huishoudens	BO	tabel	2000/6	43– 44
Bestedingen van huishoudens, 1997	BO	tabel	1999/12	53– 55
Bestedingspatronen van huishoudens naar verschillende kenmerken, 1997	BO	tabellen	1999/12	53– 56
Bestedingspatronen van huishoudens naar verschillende kenmerken, 1997	BO	tabellen	1999/12	53– 56
<i>Zie ook: consumptie</i>				
Bevolking				
Werkgelegenheid stijgt minder hard in 2000	EBB	persbericht	2001/3	10– 12
(Beroeps)bevolking en werkloosheid	EBB	tabellen	2000/12	29– 36
Werkloze allochtonen op weg naar de arbeidsmarkt	SOZ	artikel	2000/10	21– 27
Managers uit de VS en informatici uit India: de nieuwe gastarbeiders	DRV	artikel	2000/11	28– 31
Nieuwe standaarddefinitie voor allochtonen	EBB	artikel	2000/8	45– 48
1999: werkgelegenheid groeit opnieuw met 200 duizend	EBB	persbericht	2000/3	7– 10
Bevolking en beroepsbevolking van 15–64 jaar	EBB	tabel	1999/11	25– 27
Een nieuwe weg voor statistieken over personen: het Sociaal Statistisch Bestand (SSB)	SSB	artikel	1999/9	22– 29
Bevolking en beroepsbevolking	EBB	tabel	1998/11	33– 36
Werknemers met een tijdelijk contract van een jaar of langer	EBB	artikel	1997/11	22– 23
Kwartaalcijfers van de beroepsbevolking	EBB	artikel	1997/11	28– 30
Arbeidsdeelname en plaats in het huishouden: uitkomsten 1981–1995	EBB	artikel	1996/11	29– 45
Bijstand				
Aantal bijstandsonvangers daalt nog steeds	EBB	persbericht	2001/3	7– 9
Huishoudens met Abw/IOAW/IOAZ-uitkering	SOZ	tabel	2001/3	39– 40
VUT, AOW, Anw, AKW, Abw	SOZ	tabellen	2000/12	99–108
Aantal vacatures onverminderd hoog	VAC	persbericht	2000/10	18– 20
ABW	SOZ	tabel	2000/9	45– 46
Personen met een bijstandsuitkering in 1998	SOZ	artikel	2000/8	17– 44
Personen <65 jaar met bijstands-, ioaw-, ioaz-uitkering	SOZ	tabel	2000/6	31
Thuiswonenden, <65 jr. met bijstandsuitkering	SOZ	tabel	2000/6	32
ABW	SOZ	tabel	2000/3	107
Arbeidsmarktpositie en opleidingsniveau van personen met een bijstandsuitkering in 1997	SOC	artikel	1999/12	20– 32
Daling bijstand zet door	SOZ	persbericht	1999/10	16
Bijstandsafhankelijkheid van autochtonen en allochtonen	SOZ	artikel	1999/10	18– 20
Bijstandsuitkeringen 1996	SOZ	tabel	1998/10	29– 33
Langdurig in de bijstand	SSZ	artikel	1998/5	34– 38
<i>Zie ook: inkomsten sociale zekerheid</i>				
CAO-lonen				
CAO-lonen per uur/mnd, contract. loonkosten	CAO	tabel	2001/4	39– 41
CAO-lonen per uur/mnd, loonkosten, jaargegevens	CAO	tabel	2001/4	41– 42
CAO-lonen per uur/mnd, loonkosten, def. geg. 2000	CAO	tabel	2001/4	43– 45
CAO-lonen per uur/ mnd, contract. loonkosten	CAO	tabel	2001/3	35– 36
CAO-lonen per uur/maand, contractuele loonkosten	CAO	tabellen	2001/2	34– 35
CAO-lonen per uur/maand, contractuele loonkosten	CAO	tabellen	2001/1	28– 29
CAO-lonen per uur/maand, contractuele loonkosten	CAO	tabellen	2000/12	97– 98
CAO-lonen per uur/maand, contractuele loonkosten	CAO	tabellen	2000/11	58– 60
CAO-lonen p.uur/maand	CAO	tabel	2000/9	43– 44
Contractuele loonkosten per uur	CAO	tabel	2000/9	44
Nieuwe afbakening van de cao-sectoren particuliere bedrijven, gesubsidieerde sector en overheid; uitkomsten over werkgelegenheid en loon 1995–1998	CAO	artikel	2000/8	49– 65
CAO-lonen p.uur/maand	CAO	tabel	2000/8	75– 76
Contractuele loonkosten per uur	CAO	tabel	2000/8	76
CAO-lonen per uur/maand; jaargegevens	CAO	tabel	2000/4	65– 66

Trefwoord	Bron	Artikel/ tabellen	Uitgave	Pag.
Contractuele arbeidsduur volwassen werknemers jaargegevens	CAO	tabel	2000/4	66
CAO-lonen per uur/maand, definitieve gegevens 1999	CAO	tabel	2000/4	67– 68
Contractuele arbeidsduur volwassen werknemers; definitieve gegevens 1999	CAO	tabel	2000/4	68
CAO-lonen per uur/maand, jaargegevens	CAO	tabel	1999/5	95– 96
Contractuele arbeidsduur, jaargegevens	CAO	tabel	1999/5	96
CAO-lonen per uur/maand, definitieve gegevens	CAO	tabel	1999/5	97– 98
Contractuele arbeidsduur, definitieve gegevens	CAO	tabel	1999/5	98
Conjunctuuronderzoek				
<i>Zie: consumentenvertrouwen</i>				
Consumentenprijsindex				
Inflatie loopt in februari op naar 4,5 procent	CPI	persbericht	2001/4	7– 12
Prijsindexcijfers van woninginboedels	CPI	tabel	2001/4	65
Consumentenprijsindexcijfers alle huishoudens, werknemers laag, werknemers hoog	CPI	tabel	2001/4	66– 67
Inflatie in januari naar 4,2 procent	CPI	persbericht	2001/3	13– 19
Consumentenprijsindexcijfers	CPI	tabel	2001/3	41
Prijsindexcijfers woninginboedels	CPI	tabel	2001/3	41
Consumentenprijsindexcijfers alle huishoudens, werknemers laag, werknemers hoog	CPI	tabel	2001/3	42– 43
Inflatie in 2000 gemiddeld 2,6%	CPI	persbericht	2001/2	10– 15
Prijsindexcijfers van woninginboedels	CPI	tabel	2001/2	39
Consumentenprijsindexcijfers alle huishoudens, werknemers laag, werknemers hoog	CPI	tabellen	2001/2	40– 41
Inflatie in november iets afgevlakt	CPI	persbericht	2001/1	7– 11
Prijsindexcijfers van woninginboedels	CPI	tabel	2001/1	30
Consumentenprijsindexcijfers alle huishoudens, werknemers laag, werknemers hoog	CPI	tabellen	2001/1	31– 32
Inflatie loopt in oktober verder op	CPI	persbericht	2000/12	7– 11
Prijsindexcijfers van woninginboedels	CPI	tabel	2000/12	118
Consumentenprijsindexcijfers alle huishoudens, werknemers laag, werknemers hoog	CPI	tabel	2000/11	119–120
Inflatie in september 2,9 procent	CPI	persbericht	2000/11	7– 11
Prijsindexcijfers van woninginboedels	CPI	tabel	2000/11	68
Consumentenprijsindexcijfers alle huishoudens, werknemers laag, werknemers hoog	CPI	tabel	2000/11	69– 70
Inflatie in juli naar 2,8 procent	CPI	persbericht	2000/9	9– 13
Prijsindexcijfers van woninginboedels	CPI	tabel	2000/9	50
Consumentenprijsindexcijfers, alle huish., werknemersgezinnen met laag inkomen, werknemersgezinnen met hoog inkomen	CPI	tabel	2000/9	51– 52
Consumentenprijsindexcijfers, alle huish., werknemersgezinnen met laag/hoog inkomen	CPI	tabel	2000/8	85– 86
Prijsindexcijfers van woninginboedels	CPI	tabel	2000/8	84
Consumentenvertrouwen				
Consumentenvertrouwen verder gedaald	CCO	persbericht	2001/4	16– 17
Houdingen en verwachtingen consumenten, maart 2001	CCO	tabel	2001/4	68– 69
Consumentenvertrouwen neemt verder af	CCO	persbericht	2001/3	23– 24
Houdingen en verwachtingen consumenten, februari 2001	CCO	tabel	2001/3	44– 45
Consumentenvertrouwen gedaald	CCO	persbericht	2001/2	19– 20
Houdingen en verwachtingen van consumenten, januari 2001	CCO	tabel	2001/2	42– 43
Houdingen en verwachtingen van consumenten, december 2000	CCO	tabel	2001/1	33– 34
Consumentenvertrouwen getemperd	CCO	persbericht	2000/12	15– 16
Houdingen en verwachtingen van consumenten, november 2000	CCO	tabel	2000/12	121–122
Consumentenvertrouwen blijft hoog	CCO	persbericht	2000/11	16– 17
Houdingen en verwachtingen van consumenten, oktober 2000	CCO	tabel	2000/11	71– 72
Consumentenvertrouwen nog altijd groot	CCO	persbericht	2000/9	7– 8
Consumentenvertrouwen opnieuw groot	CCO	persbericht	2000/9	23– 24
Houdingen en verwachtingen van consumenten, augustus 2000	CCO	tabel	2000/9	53– 54
Houdingen en verwachtingen van consumenten, juli 2000	CCO	tabel	2000/8	87– 88
Consumptie				
Bezit van duurzame consumptiegoederen	SEP	tabel	2000/1	37– 41
<i>Zie ook: bestedingen</i>				
Economische activiteit				
Kwartaaloverzicht arbeidsmarkt 2001/1	EBB	artikel	2001/3	25– 26
Allochtonen op de arbeidsmarkt	EBB	artikel	2000/12	21– 24
Kwartaaloverzicht arbeidsmarkt 2000/4	AR	artikel	2000/12	19– 20
Hoe komen baanvinders aan het werk?	SEP	artikel	1999/6	21– 23

Trefwoord	Bron	Artikel/ tabellen	Uitgave	Pag.
Etniciteit				
Arbeidsongeschiktheid autochtonen en allochtonen	SOZ	persbericht	2000/12	17– 18
Allochtonen op de arbeidsmarkt	EBB	artikel	2000/12	21– 24
Werkloze allochtonen op weg naar de arbeidsmarkt	SOZ	artikel	2000/10	21– 27
Managers uit de VS en informatici uit India: de nieuwe gastarbeiders	DRV	artikel	2000/11	28– 31
Nieuwe standaarddefinitie voor allochtonen	EBB	artikel	2000/8	45– 48
Personeel in loondienst met een niet-Nederlandse nationaliteit, 31 maart 1998	SBW	tabel	2000/4	58– 60
Besteedbaar inkomen allochtone en autochtone huishoudens	IPO	tabel	1999/11	44– 48
Inkomen van allochtonen	RIO	artikel	1999/8	22– 27
Besteedbaar inkomen van autochtone en allochtone bevolking 1996	RIO	tabel	1999/8	55– 59
Buitenlandse werknemers	AR	tabel	1999/3	42– 45
Flexibele arbeid				
Arbeidsdeelname en plaats in het huishouden: uitkomsten 1981–1995 <i>Zie ook: dienstverband</i>	EBB	artikel	1996/11	29– 45
Gepremieerde en gesubsidieerde sector				
Cao-lonen per uur/mnd, contract. loonkosten	CAO	tabel	2001/4	39– 41
Cao-lonen per uur/mnd, loonkosten, jaargegevens	CAO	tabel	2001/4	41– 42
Cao-lonen per uur/mnd, loonkosten, def. geg. 2000	CAO	tabel	2001/4	43– 45
Cao-lonen per uur/mnd, contract. loonkosten	CAO	tabel	2001/3	35– 36
CAO-lonen per uur/maand, contractuele loonkosten	CAO	tabellen	2001/2	34– 35
CAO-lonen per uur/maand, contractuele loonkosten	CAO	tabellen	2001/1	28– 29
CAO-lonen per uur/maand, contractuele loonkosten	CAO	tabellen	2000/12	97– 98
CAO-lonen per uur/maand, contractuele loonkosten	CAO	tabellen	2000/11	58– 60
CAO-lonen per uur/maand	CAO	tabel	2000/9	43– 44
Contractuele loonkosten per uur	CAO	tabel	2000/9	44
Nieuwe afbakening van de cao-sectoren particuliere bedrijven, gesubsidieerde sector en overheid; uitkomsten over werkgelegenheid en loon 1995–1998	CAO	artikel	2000/8	49– 65
CAO-lonen p.uur/maand	CAO	tabel	2000/8	75– 76
Contractuele loonkosten per uur	CAO	tabel	2000/8	76
Lonen stijgen met 3,2 procent	CAO	persbericht	1998/11	14
Geregistreerde werkloosheid				
Werkloosheid stabiel	GW	persbericht	2001/4	13– 15
Geregistreerde werklozen, 3-mnd. gemiddelde	GW	tabel	2001/4	25
Werkloosheid stabiel	GW	persbericht	2001/3	20– 22
Geregistreerde werklozen, 3-mnd. gemiddelde	GW	tabel	2001/3	31
Werkloosheid stabiel op niveau	GW	persbericht	2001/2	16– 18
Geregistreerde werklozen, 3-mnd. gemiddelde	GW	tabel	2001/2	25
Bij een arbeidsbureau ingeschreven van 16–64 jaar naar arbeidspositie vlg Ebb	GW	tabel	2001/2	26
Geregistreerde werklozen van 16–64 jaar naar landsdeel en 4 grote gemeenten	GW	tabel	2001/2	27
Werkloosheid daalt niet meer	GW	persbericht	2001/1	12– 14
Geregistreerde werklozen, 3-mnd. gemiddelde	GW	tabel	2001/1	25
Dalingstempo werkloosheid neemt af	GW	persbericht	2000/12	12– 14
Tendens werkloosheid dalend	GW	persbericht	2000/11	12– 15
Geregistreerde werklozen naar geslacht, leeftijd en duur van inschrijving, 3-mnd gem	GW	tabel	2000/11	39
Bij een arbeidsbureau ingeschreven van 16–64 jaar naar arbeidspositie vlg EBB	EBB	tabel	2000/11	40
Geregistreerde werklozen naar geslacht, leeftijd, duur, 3-maands-gemiddelde maart '99-juni 2000	GW	tabel	2000/9	35
Geregistreerde werkloosheid gedaald	GW	persbericht	2000/8	14– 16
Geregistreerde werklozen naar geslacht, leeftijd, duur, 3-maands-gemiddelde febr 99-mei 2000	GW	tabel	2000/8	71
Bij een arbeidsbureau ingeschreven van 16–64 jaar volgens de Enquête beroepsbevolking	EBB	tabel	2000/8	72
<i>Zie ook: werkloosheid</i>				
Grensarbeid				
Grensarbeidersverkeer tussen Nederland, België en Duitsland	SGA	tabellen	2001/4	27– 32
Grensarbeidersverkeer	SGA	tabel	2000/2	26– 33
Grensarbeidersverkeer tussen Nederland, België en Duitsland, 31 maart 1998	SGA	tabellen	1998/12	91– 98
Huisvesting <i>Zie: woningbehoefte</i>				

Trefwoord	Bron	Artikel/ tabellen	Uitgave	Pag.
Industrie <i>Zie: economische activiteit</i>				
Inflatie <i>Zie: consumentenprijsindex</i>				
Inkomens				
Aantal, gemiddeld inkomen, inkomens-inkomensverdeling	IPO	tabellen	2001/4	47– 56
Dynamische koopkrachtontwikkeling '89–99	IPO	tabellen	2001/4	59– 64
Regionale inkomensverdeling van huishoudens, 1998	IPO	tabellen	2000/12	110–117
Statische koopkrachtmeting	IPO	tabel	2000/8	79
Gecumuleerde statische koopkrachtontwikkeling	IPO	tabel	2000/8	80
Inkomens rond minimum en modaal, 1998	IPO	tabel	2000/7	36– 41
Lage inkomens, 1998	IPO	tabel	2000/7	43– 48
Inkomen van AOW'ers, 1998	IPO	tabel	2000/4	74– 77
Particuliere huishoudens naar hoogte inkomen, 1998	IPO	tabel	2000/4	77
Inkomen particuliere huishoudens, 1990–1998	IPO	tabel	2000/4	79
Inkomen een- en tweeverdieners en overige huishoudens, 1998	IPO	tabel	2000/4	80
Inkomen een- en tweeverdieners, 1998	IPO	tabel	2000/4	81– 82
Inkomensverdeling	IPO	tabel	2000/2	43– 53
Dynamische koopkrachtontwikkeling	IPO	tabel	2000/2	56– 61
Koopkracht sterk gestegen	IPO	persbericht	2000/1	7– 8
Regionale inkomensverdeling 1997	IPO	tabel	1999/12	57– 65
Besteedbaar inkomen allochtone en autochtone huishoudens	IPO	tabel	1999/11	44– 48
Aandeel langdurige minima gelijk gebleven	IPO	persbericht	1999/9	7– 9
Een nieuwe weg voor statistieken over personen: het Sociaal Statistisch Bestand (SSB)	SSB	artikel	1999/9	22– 29
Inkomen van allochtonen	RIO	artikel	1999/8	22– 27
Statische koopkrachtmutatie	IPO	tabel	1999/8	52
Gecumuleerde statische koopkrachtontwikkeling	IPO	tabel	1999/8	53
Besteedbaar inkomen van autochtone en allochtone bevolking 1996	RIO	tabel	1999/8	55– 59
Vermogensverdeling 1997	IPO	artikel	1999/6	24– 27
Particuliere inkomens	IPO	tabel	1999/6	52– 56
Inkomens rond minimum en modaal, 1997	IPO	tabel	1999/6	59– 63
Vermogen van huishoudens	IPO	tabel	1999/6	65– 71
Inkomensverdeling 1977–1997	IPO	artikel	1999/5	21– 27
Inkomen van personen	IPO	tabel	1999/5	108–112
Inkomen van huishoudens	IPO	tabel	1999/5	113–119
Inkomen van AOW-ers 1997	IPO	artikel	1999/4	19– 23
Inkomen van een- en tweeverdieners, 1997	IPO	artikel	1999/4	24– 28
Inkomen van met AOW-ers 1997	IPO	tabel	1999/4	42– 46
Inkomen van een- en tweeverdieners, 1997	IPO	tabel	1999/4	49– 53
Inkomensverdeling 1997	IPO	artikel	1999/3	23– 27
Een halve eeuw regionale inkomensontwikkeling	RIO	artikel	1999/3	28– 30
Dynamische koopkrachtontwikkeling 1992–1997	RIO	artikel	1999/3	31– 34
Inkomen en inkomensverdeling	IPO	tabel	1999/3	50– 60
Dynamische koopkrachtontwikkeling	IPO	tabel	1999/3	62– 67
Personen met inkomen naar geslacht, 1996	RIO	tabel	1999/1	38– 47
Lage inkomens 1996*	IPO	artikel	1998/5	39– 43
	IPO	tabellen	1998/5	82– 87
Dynamiek in de mix van pensioenzulen: een analyse van de inkomensontwikkeling voor en na pensionering <i>Zie ook: koopkracht vermogen</i>	IPO	artikel	1997/3	24– 31
Internationaal				
Geharmoniseerde cpi, werkzoekenden zonder baan	Eurostat	tabel	2001/4	71
Werkzoekenden zonder baan	Eurostat	tabel	2001/4	71
Geharmoniseerde cpi, werkzoekenden zonder baan	Eurostat	tabel	2001/3	47
Werkzoekenden zonder baan	Eurostat	tabel	2001/3	47
Geharmoniseerde cpi, werkzoekenden zonder baan	Eurostat	tabel	2001/2	44
Werkzoekenden zonder baan	Eurostat	tabel	2001/2	45
Trends in de beroepsbevolking van de Europese Unie, 1985–2050	Eurostat	artikel	2001/01	15– 19
Geharmoniseerde consumentenprijsindex werkzoekenden zonder baan	Eurostat	tabel	2001/1	35
Werkzoekenden zonder baan	Eurostat	tabel	2001/1	36
Geharmoniseerde consumentenprijsindex werkzoekenden zonder baan	Eurostat	tabel	2000/12	123
Werkzoekenden zonder baan	Eurostat	tabel	2000/12	124
Geharmoniseerde consumentenprijsindex werkzoekenden zonder baan	Eurostat	tabel	2000/11	73– 74
1998–2000 juni	Eurostat	tabel	2000/9	55

Trefwoord	Bron	Artikel/ tabellen	Uitgave	Pag.
Werkzoekenden zonder baan, 1996–2000 juni	Eurostat	tabel	2000/9	56
Geharmoniseerde consumentenprijsindex 1998–2000 mei	Eurostat	tabel	2000/8	89
Werkzoekenden zonder baan, 1996–2000 mei	Eurostat	tabel	2000/8	90
Koopkracht				
Dynamische koopkrachtontwikkeling '89-'99	IPO	tabellen	2001/4	59– 64
Statische koopkrachtmeting	IPO	tabel	2000/8	79
Gecumuleerde statische koopkrachtontwikkeling	IPO	tabel	2000/8	80
Dynamische koopkrachtontwikkeling	IPO	tabel	2000/2	56– 61
Statische koopkrachtmutatie	IPO	tabel	1999/8	52
Gecumuleerde statische koopkrachtontwikkeling	IPO	tabel	1999/8	53
Dynamische koopkrachtontwikkeling 1992–1997	RIO	artikel	1999/3	31– 34
Welvaardsdynamiek 1991–1996*	IPO	artikel	1998/2	33– 36
<i>Zie ook: inkomen vermogen</i>				
Loonkosten				
<i>Zie: arbeidskosten</i>				
Meewerkende gezinsleden				
<i>Zie: positie in de werkring</i>				
Minimum(loon)				
Banen, uur-, maand- en jaarlonen werknemers, werknemers met loon rond min. loon, 1998 nader voorlopig en 1999 voorlopig	EWL	tabellen	2000/12	41– 94
Inkomens rond minimum en modaal, 1998	IPO	tabel	2000/7	43– 48
Aandeel langdurige minima gelijk gebleven Werknemers die het minimumloon verdienen 1969–1997	IPO	persbericht	1999/9	7– 9
	EWL	artikel	1999/2	18– 36
Onderwijs(niveau)				
Aantal vacatures onverminderd hoog Arbeidsmarktpositie en opleidingsniveau van personen met een bijstandsuitkering in 1997	VAC	persbericht	2000/10	18– 20
Standaard onderwijsinstelling (SOI) 1998 en ISCED 1997	SOC	artikel	1999/12	20– 32
Standaard onderwijsindeling	SOI	persbericht	1999/10	17
<i>Zie ook: economische activiteit schoolverlaters</i>	SOI	artikel	1998/12	22
Ontslag				
Ontslagaanvragen	SOZ	tabel	2000/7	27– 28
Ontslagaanvragen	SOZ	tabel	1999/8	42
Organisatiegraad				
<i>Zie: vakverenigingen</i>				
Overheid				
Cao-lonen per uur/mnd, contract. loonkosten	CAO	tabel	2001/4	39– 41
Cao-lonen per uur/mnd, loonkosten, jaargegevens	CAO	tabel	2001/4	41– 42
Cao-lonen per uur/mnd, loonkosten, def. geg. 2000	CAO	tabel	2001/4	43– 45
Cao-lonen per uur/mnd, contract. loonkosten	CAO	tabel	2001/3	35– 36
CAO-lonen per uur/maand, contractuele loonkosten	CAO	tabellen	2001/2	34– 35
CAO-lonen per uur/maand, contractuele loonkosten	CAO	tabellen	2001/1	28– 29
CAO-lonen per uur/maand, contractuele loonkosten	CAO	tabellen	2000/12	97– 98
CAO-lonen per uur/maand, contractuele loonkosten	CAO	tabellen	2000/11	58– 60
CAO-lonen per uur/maand	CAO	tabel	2000/9	43– 44
Contractuele loonkosten per uur	CAO	tabel	2000/9	44
Nieuwe afbakening van de cao-sectoren particuliere bedrijven, gesubsidieerde sector en overheid; uitkomsten over werkgelegenheid en loon 1995–1998	CAO	artikel	2000/8	49– 65
CAO-lonen per uur/maand	CAO	tabel	2000/8	75– 76
Contractuele loonkosten per uur	CAO	tabel	2000/8	76
CAO-lonen per uur/maand; jaargegevens	CAO	tabel	2000/4	65– 66
Contractuele arbeidsduur volwassen werknemers jaargegevens	CAO	tabel	2000/4	66
CAO-lonen per uur/maand, definitieve gegevens 1999	CAO	tabel	2000/4	67– 68
Contractuele arbeidsduur volwassen werknemers; definitieve gegevens 1999	CAO	tabel	2000/4	68
Vacatures bij particulier bedrijf en overheid	VAC	tabel	1999/11	34– 37
Pendel				
<i>Zie: woon-werkverkeer</i>				

Trefwoord	Bron	Artikel/ tabellen	Uitgave	Pag.
Pensioen				
VUT, AOW, Anw, AKW, Abw	SOZ	tabellen	2000/12	99–108
AOW, Anw, AKW	SOZ	tabellen	2000/11	63– 64
AOW, Anw, AKW	SOZ	tabel	2000/7	32– 33
AOW, Anw, AKW	SOZ	tabel	2000/2	39– 41
AOW, aantal personen en uitgekeerde bedragen	SOZ	tabel	1999/10	35
Mensen met AOW-uitkering en bedragen	SOZ	tabel	1999/7	29
Mensen met sociale zekerheidsuitkering	SOZ	tabel	1999/4	38
Dynamiek in de mix van pensioenzuilen: een analyse van de inkomensontwikkeling voor en na pensionering		artikel	1997/3	24– 31
<i>Zie ook: inkomen sociale zekerheid</i>				
Prijzen				
<i>Zie: consumentenprijsindex</i>				
Regelingslonen				
<i>Zie ook: CAO-lonen</i>				
Regionaal				
Arbeidsmarkt: verschil tussen Utrecht en Noorden van het land blijft groot	EBB	persbericht	2000/7	15– 16
Regionale inkomensverdeling 1997	IPO	tabel	1999/12	57– 65
Een halve eeuw regionale inkomensontwikkeling	RIO	artikel	1999/3	28– 30
Mensen met een WW-uitkering	SOZ	tabel	1999/4	38– 39
Schoolverlaters				
AOW, Anw, AKW	SOZ	tabel	2000/2	39– 41
Sociale zekerheid				
Aantal bijstandsontvangers daalt nog steeds	SOZ	persbericht	2001/3	7– 9
Huishoudens met Abw/IOAW/IOAZ-uitkering	SOZ	tabel	2001/3	39– 40
Arbeidsongeschiktheid autochtonen en allochtonen	SOZ	persbericht	2000/12	17– 18
VUT, AOW, Anw, AKW, Abw	SOZ	tabellen	2000/12	99–108
Aantal vacatures onverminderd hoog	VAC	persbericht	2000/10	18– 20
AOW, Anw, AKW	SOZ	tabellen	2000/11	63– 64
ABW	SOZ	tabellen	2000/9	45– 46
Personen met een bijstandsuitkering in 1998	SOZ	artikel	2000/8	17– 44
AOW, Anw, Akw	SOZ	tabel	2000/7	32– 33
Personen <65 jaar met bijstands-, ioaw-, ioaz-uitkering	SOZ	tabel	2000/6	31
Thuiswonenden, <65 jr. met bijstandsuitkering	SOZ	tabel	2000/6	32
Arbeidsongeschiktheidsuitkeringen	SOZ	tabel	2000/6	34
WAO uitkeringen	SOZ	tabel	2000/6	35
WAZ uitkeringen	SOZ	tabel	2000/6	36
Wajong	SOZ	tabel	2000/6	37
Abw	SOZ	tabel	2000/3	107
AOW, Anw, AKW	SOZ	tabel	2000/2	39– 41
Arbeidsmarktpositie en opleidingsniveau van personen met een bijstandsuitkering in 1997	SOZ	artikel	1999/12	20– 32
Daling bijstand zet door	SOZ	persbericht	1999/10	16
Bijstandsfanhankelijkheid van autochtonen en allochtonen	SOZ	artikel	1999/10	18– 20
AOW, aantal personen en uitgekeerde bedragen	SOZ	tabel	1999/10	35
Anw, aantal personen en uitgekeerde bedragen	SOZ	tabel	1999/10	35
AKW, ouders en (kinderbijslag) kinderen	SOZ	tabel	1999/10	36
Een nieuwe weg voor statistieken over personen: het Sociaal Statistisch Bestand (SSB)	SSB	artikel	1999/9	22– 29
Mensen met een VUT-uitkering 1998	VUT	tabel	1999/8	48– 49
Mensen met AOW-uitkering en bedragen	SOZ	tabel	1999/7	29
Mensen met Anw-uitkering en bedragen	SOZ	tabel	1999/7	29
AKW-uitkeringen	SOZ	tabel	1999/7	29
Abw-uitkeringen	SOZ	tabel	1999/6	45– 48
Mensen met een sociale zekerheidsuitkering	SSZ	tabel	1999/4	38
Mensen met een WW-uitkering	SOZ	tabel	1999/4	38– 39
Langdurig in de bijstand	SSZ	artikel	1998/5	34– 38
Vergelijkingsonderzoek arbeidsongeschiktheidsuitkeringen, 1995	EBB	artikel	1998/1	25– 42
Gesubsidieerde arbeid 1990–1995	SSZ	artikel	1997/8	23– 31
Werken via de banenpoolregeling of de Jeugdwerkgarantiewet	EBB	artikel	1997/12	19– 24
<i>Zie ook: arbeidsongeschiktheid bijstand pensioen werkloosheid</i>				
Stakingen				
<i>Zie: werkstakingen</i>				
Standaard bedrijfsindeling				
<i>Zie: economische activiteit</i>				
Uitgaven				
<i>Zie: bestedingen</i>				

Trefwoord	Bron	Artikel/ tabellen	Uitgave	Pag.
Uitkeringen				
<i>Zie: sociale zekerheid</i>				
Vacatures				
Groei vacatures zet nog steeds door	VAC	persbericht	2001/4	18– 19
Vacatures particuliere bedrijven	VAC	tabellen	2001/4	33– 35
Vacatures overheid en onderwijs	VAC	tabellen	2001/4	36
Kwartaaloverzicht arbeidsmarkt 2001/1	VAC	artikel	2001/3	25– 26
Aantal vacatures onveranderd hoog	VAC	persbericht	2001/2	7– 9
Vacatures particuliere bedrijven, ontstane, vervulde. Historische reeks vacatures	VAC	tabellen	2001/2	28– 30
Vacatures bij overheid en onderwijs, ontstane, vervulde	VAC	tabellen	2001/2	31
Kwartaaloverzicht arbeidsmarkt 2000/4	AR	artikel	2000/12	19– 20
Vacatures particuliere bedrijven	VAC	tabellen	2000/11	52– 54
Vacatures overheid en onderwijs	VAC	tabellen	2000/11	55
Ruim helft vacatures moeilijk vervulbaar	VAC	persbericht	2000/9	14– 15
Recordaantal vacatures	VAC	persbericht	2000/9	20– 22
Kwartaaloverzicht arbeidsmarkt 2000/3	AR	artikel	2000/9	25– 26
Vacatures bij particuliere bedrijven, ontstane en vervulde, historische reeks	VAC	tabellen	2000/9	36– 39
Vacatures bij de overheid en het onderwijs	VAC	tabellen	2000/9	40
Kwartaaloverzicht arbeidsmarkt	AR	artikel	2000/6	19– 20
Aantal vacatures onveranderd hoog	VAC	persbericht	2000/5	12– 14
Vacatures particuliere bedrijven, 1999	VAC	tabellen	2000/5	30– 32
Vacatures overheid en onderwijs, 1999	VAC	tabellen	2000/5	33
Aantal vacatures nog steeds hoog	VAC	persbericht	2000/3	11– 13
Vacatures per 30/9, structuur	VAC	tabellen	1998/5	54
Groei aantal vacatures zwakt af	VAC	artikel	1997/2	22– 24
Vakverenigingen				
Ledentallen van vakverenigingen	VBW	tabellen	2001/3	37– 38
Ledentallen vakver. FNV, CNV, MHP	VB	tabellen	2000/7	29– 30
Ledentallen vakver. FNV, CNV en MHP	VB	tabellen	2000/5	39– 40
Ledentallen FNV, CNV en VMHP	SVB	tabellen	2000/1	29– 30
Ledentallen van vakverenigingen	VB	tabellen	1999/12	43– 52
Ledentallen van vakverenigingen	VB	tabellen	1999/11	41– 42
Ledentallen van vakverenigingen	VB	tabellen	1999/8	43– 44
Ledentallen van vakverenigingen	VB	tabellen	1999/5	99–100
Ledentallen van vakverenigingen aangesloten bij div. vakverenigingen	VB	tabellen	1999/2	46– 47
Verbruik				
<i>Zie: bestedingen</i>				
Verdiende lonen				
Banen, uur-, maand- en jaarlonen werknemers, werknemers met loon rond min. loon, 1998 nader voorlopig en 1999 voorlopig	EWL	tabellen	2000/12	41– 94
Uurloon werknemers naar geslacht, december 1998	EWL	tabellen	2000/4	29
Loon naar opleidingsniveau en beroep: het Loonstructuuronderzoek 1997	EWL	artikel	2000/4	19– 49
Banen van werknemers 31/12/97 en 31/12/98	EWL	tabellen	2000/3	32– 40
Een nieuwe weg voor statistieken over personen: het Sociaal Statistisch Bestand (SSB)	SSB	artikel	1999/9	22– 29
Hoe komen baanvinders aan het werk? Uitkomsten over banen van werknemers bij bedrijven en instellingen, lonen en arbeidsduur	SEP	artikel	1999/6	21– 23
Banen, lonen, arbeidsduur, 1995 en 1996	EWL	tabellen	1999/5	42– 91
Elektronische dataverzameling van arbeid- en loongegevens	EWL	tabellen	1998/12	30– 81
Banen, lonen, arbeidsduur, 1995 en 1996	EWL	artikel	1998/11	25– 28
Vermogen				
Vermogensverdeling 1997	IPO	artikel	1999/6	24– 27
Miljonairs per gemeente	IPO	artikel	1998/6	19– 20
Vermogensverdeling 200 000 gld en meer	IPO	tabellen	1998/6	48– 57
Vermogensverdeling 1996*	IPO/SEP	artikel	1998/5	27– 30
	IPO/SEP	tabellen	1998/5	74– 81
Welvaart				
<i>Zie: inkomen vermogen koopkracht</i>				
Werkgelegenheid				
Grensarbeidersverkeer tussen Nederland België en Duitsland	SGA	tabellen	2001/4	27– 32
Werkgelegenheid stijgt minder hard in 2000	EBB	persbericht	2001/3	10– 12
Kwartaaloverzicht arbeidsmarkt 2001/1	EBB	artikel	2001/3	25– 26
Trends in de beroepsbevolking van de Europese Unie, 1985–2050	Eurostat	artikel	2001/1	15– 19
Kwartaaloverzicht arbeidsmarkt 2000/4	AR	artikel	2000/12	19– 20
Allochtonen op de arbeidsmarkt	EBB	artikel	2000/12	21– 24
(Beroeps)bevolking en werkloosheid	EBB	tabellen	2000/12	29– 36
Banen, uur-, maand- en jaarlonen werknemers, werknemers met loon rond min. loon, 1998 nader voorlopig en 1999 voorlopig	EWL	tabellen	2000/12	41– 94
Banen werknemers	EWL	tabellen	2000/11	43– 51
Kwartaaloverzicht arbeidsmarkt 2000/3	AR	artikel	2000/9	25– 26
Kwartaaloverzicht arbeidsmarkt	AR	artikel	2000/6	19– 20

Trefwoord	Bron	Artikel/ tabellen	Uitgave	Pag.
Banen van werknemers naar regeling van de werktijden en overwerk, 31 december 1997	EWL	tabellen	2000/5	27
Banen van werknemers: het aandeel van diverse groepen werknemers, 31 december 1997	EWL	tabellen	2000/5	28
Personeel in loondienst met een niet-Nederlandse nationaliteit, 31 maart 1998	SBW	tabellen	2000/4	58– 60
1999: werkgelegenheid groeit opnieuw met 200 duizend	EBB	persbericht	2000/3	7– 10
Banen van werknemers 31/12/97 en 31/12/98	EWL	tabellen	2000/3	32– 40
Arbeidsmarktpositie en opleidingsniveau van personen met een bijstandsuitkering in 1997	SOC	artikel	1999/12	20– 32
Hoe komen baanvinders aan het werk? Elektronische dataverzameling van arbeid- en loongegevens	SEP	artikel	1999/6	21– 23
Arbeidsmarkt in noorden ongunstig, in Utrecht gunstig	EWL	artikel	1998/11	25– 28
In 1996 ruim honderdduizend mensen meer aan het werk	EBB	artikel	1997/2	16– 17
<i>Zie ook: arbeidsjaren arbeidsvolumina banen</i>				
Werkloosheid				
Werkloosheid stabiel	GW	persbericht	2001/4	13– 15
Werkloosheid stabiel	GW	persbericht	2001/3	20– 22
Geregisteerde werklozen, 3-mnd. gemiddelde	GW	tabellen	2001/3	31
Geregisteerde werklozen, 3-mnd. gemiddelde	GW	tabellen	2001/2	25
Bij een arbeidsbureau ingeschrevenen van 16–64 jaar naar arbeidspositie volgens Ebb	GW	tabellen	2001/2	26
Geregisteerde werklozen van 16–64 jaar naar landsdeel en 4 grote gemeenten	GW	tabellen	2001/2	27
Werkloosheid daalt niet meer	GW	persbericht	2001/1	12– 14
Geregisteerde werklozen, 3-mnd. gemiddelde	GW	tabellen	2001/1	25
Dalingstempo werkloosheid neemt af	GW	persbericht	2000/12	12– 14
Kwartaaloverzicht arbeidsmarkt 2000/4	AR	artikel	2000/12	19– 20
(Beroeps)bevolking en werkloosheid	EBB	tabellen	2000/12	29– 36
Tendens werkloosheid dalend	GW	persbericht	2000/11	12– 15
Jeugdwerkloosheid gehalveerd	GW	persbericht	2000/9	25– 26
Kwartaaloverzicht arbeidsmarkt 2000/3	AR	artikel	2000/9	28– 29
Geregisteerde werklozen naar geslacht, leeftijd, duur, 3-maandsgemiddelde maart '99-juni 2000	GW	tabellen	2000/9	35
Arbeidsmarkt: verschil tussen Utrecht en Noorden van het land blijft groot	EBB	persbericht	2000/7	15– 16
Bij een arbeidsbureau ingeschrevenen van 16–64 jr. Naar arbeidspositie volgens de Enquête beroepsbevolking	EBB	tabellen	2000/7	22
Kwartaaloverzicht arbeidsmarkt	AR	artikel	2000/6	19– 20
Hoe komen baanvinders aan het werk?	SEP	artikel	1999/6	21– 23
Mensen met een WW-uitkering	SOZ	tabellen	1999/4	38– 39
Geregisteerde werkloosheid en werkloosheidsuitkeringen 1993–1995: een onderzoek naar het verschil in ontwikkeling	GW	artikel	1997/10	22– 27
<i>Zie ook: geregisteerde werkloosheid inkomen sociale zekerheid</i>				
Werkloze beroepsbevolking				
<i>Zie: beroepsbevolking</i>				
Werknemers				
Banen, uur-, maand- en jaarlonen werknemers, werknemers met loon rond min. loon, 1998 nader voorlopig en 1999 voorlopig	EWL	tabellen	2000/12	41– 94
Banen werknemers	EWL	tabellen	2000/11	43– 51
Personeel in loondienst met een niet-Nederlandse nationaliteit, 31 maart 1998	SBW	tabellen	2000/4	58– 60
Een nieuwe weg voor statistieken over personen: het Sociaal Statistisch Bestand (SSB)	SSB	artikel	1999/9	22– 29
Hoe komen baanvinders aan het werk?	SEP	artikel	1999/6	21– 23
Buitenlandse werknemers	AR	tabellen	1999/3	42– 45
Werknemersgegevens uit de verzekerden-administratie: een eerste analyse	JWL	artikel	1997/11	24– 27
<i>Zie ook: banen</i>				
Werkstakingen				
Werkstakingen	WS	tabellen	2000/4	70– 71
Werkstakingen	WS	tabellen	1999/5	101–103
Werkzame beroepsbevolking				
Werkgelegenheid stijgt minder hard in 2000	EBB	persbericht	2001/3	10– 12
(Beroeps)bevolking en werkloosheid	EBB	tabellen	2000/12	29– 36
1999: werkgelegenheid groeit opnieuw met 200 duizend	EBB	persbericht	2000/3	7– 10
Bevolking en beroepsbevolking van 15–64 jaar	EBB	tabellen	1999/11	25– 27

Trefwoord	Bron	Artikel/ tabellen	Uitgave	Pag.
Een nieuwe weg voor statistieken over personen: het Sociaal Statistisch Bestand (SSB)	SSB	artikel	1999/9	22– 29
Hoe komen baanvinders aan het werk? <i>Zie ook: beroepsbevolking</i>	SEP	artikel	1999/6	21– 23
Werkzame personen <i>Zie: beroepsbevolking werkgelegenheid</i>				
Zelfstandigen <i>Zie: inkomen positie in de werkring</i>				

Trefwoord	Bron	Artikel/ tabellen	Uitgave	Pag.
Ziekteverzuim				
Ziekteverzuim incl. en excl. zwangerschap	ZVZ	tabellen	2001/2	37– 38
Ziekteverzuim excl./incl zwangerschap enz.	SOZ	tabellen	2000/11	66– 67
Ziekteverzuim incl./excl. zwangerschapsverlof (exclusief overheid)	ZVZ	tabel	2000/9	48– 49
Ziekteverzuim verder toegenomen	ZVZ	persbericht	2000/6	7– 8
Kerncijfers ziekteverzuim overheid 1997	ZVZ	artikel	1999/10	21– 24
Stijging ziekteverzuim	ZVZ	persbericht	1999/5	17

Enkele afzonderlijke publicaties

Arbeid

Enquête beroepsbevolking 1999	f	29,00	(€ 13,16)
Arbeidsrekeningen 1996–1997	f	50,00	(€ 22,69)
Nationale rekeningen 2000 (waarin arbeidsrekeningen)	f	85,00	(€ 38,57)
Arbeidsrekeningen, kern van het statistisch systeem over arbeid	f	70,00	(€ 31,76)
Tijdreeksen arbeidsrekeningen 1969–1993:			
– 25 jaar banen en arbeidsduur van werknemers	f	45,00	(€ 20,42)
– Ramingen van het opleidingsniveau, een tussenbestand	f	35,00	(€ 15,88)
Regionale gegevens over arbeid, onderwijs en sociale zekerheid 1998	f	34,50	(€ 15,66)
Databank RARBON (arbeid, onderwijs en sociale zekerheid) opgenomen in Statline (CBS databank)			
los	f	22,00	(€ 10,00)
abonnement			
10 updates p.j.	f	176,30	(€ 80,00)
Werken en leren 2000–2001 ¹⁾	f	45,00	(€ 20,42)
Arbeid en lonen van werknemers 1994	f	59,50	(€ 27,00)
Beroepsbevolking en werkloosheid per gemeente 1996/1998	f	25,00	(€ 11,34)
Sociaal-economische Dynamiek 2000	f	29,50	(€ 13,39)

Inkomen en vermogen

Jaarboek welvaartsverdeling 2000	f	34,50	(€ 15,66)
Regionale inkomensverdeling 1996, kerncijfers	f	38,50	(€ 17,47)
Regionale vermogensverdeling 1996, cd-rom	f	130,00	(€ 58,99)

Onderwijs en sociale zekerheid

Onderwijsrekeningen 1998/99	f	25,00	(€ 11,34)
Jaarboek onderwijs 2000 ¹⁾			
los	f	56,00	(€ 25,41)
abonnement	f	51,00	(€ 23,14)
Bedrijfsopleidingen 1993	f	45,00	(€ 20,42)
Nascholing in de onderwijssector 1994/95	f	20,00	(€ 9,08)
Standaard onderwijsindeling, editie 2000/01, Cd-rom	f	50,00	(€ 22,69)

Consumptie en sparen

Woningbehoeftenonderzoek 1998, kernpublicatie	f	35,00	(€ 15,88)
Budgetonderzoek:			
– Gebruikershandboek 1996	f	39,50	(€ 17,92)
– Kerncijfers 1998	f	22,50	(€ 10,21)
Sparen en lenen 2000	f	45,00	(€ 20,42)

De publicaties van het CBS kunnen besteld worden bij de bestelservice van het CBS te Heerlen, tel. (045) 570 70 70, fax (045) 570 62 68 of e-mail verkoop@cbs.nl, of via de boekhandel.

Alle publicaties zijn ter inzage of kunnen in bruikleen worden verkregen bij de bibliotheek van ons Bureau in beide vestigingen. Tevens is in beide vestigingen een 'boekwinkel' waar alle publicaties tegen contante betaling kunnen worden gekocht.

¹⁾ Te bestellen bij Samsom Klantenservice tel. (0172) 46 66 66, fax (0172) 46 67 69.