



Inhoud

Overige gegevens pag. 1

Bevolking

– Bevolkingsontwikkeling, juli 2000 pag. 2 t/m 6

Arbeid

– Werkloosheidscijfers juni 2000-augustus 2000. pag. 11

Bouwnijverheid

- Bouwwerken waarvoor bouwvergunning is verleend met een bouwsom van 100 000 gld en meer (excl. BTW) naar bestemming en aard werkzaamheden, mei 2000 pag. 10
- Woningbouw, naar opdrachtgever, mei 2000. pag. 10

Financiële instellingen en markten

– Gemiddeld rendement van obligatieleningen, obligatie- en aandelenindexcijfers, week no. 37. pag. 12

Politiek en bestuur

– Leden van de vakcentrales, 1 juli 2000. pag. 7

Rechtsbescherming en veiligheid

- Ingediende asiolverzoeken naar nationaliteit der asielzoekers, 2^e kwartaal 2000. pag. 7
- Geadopteerde kinderen naar geslacht en nationaliteit, 1999. pag. 8
- Ondertoezichtstelling, 1999. pag. 8
- Voogdij bij rechtspersonen, 1999. pag. 8
- Voorlopige voogdij, 1999. pag. 9
- Justitiële Kinderbescherming, 1999. pag. 9

Overige gegevens

(Niet in dit Statistisch bulletin opgenomen)

Verkrijgbaar is nieuw materiaal betreffende de volgende statistieken:

- Enquête Beroepsbevolking, 1999. Kenmerken van vakbondsleden
Inl. tel. (070) 337 54 19.

Verklaring van de tekens

. = gegevens ontbreken; – = nihil; x = geheim; * = voorlopig cijfer.
() achter de titel = nummer met de laatst gepubliceerde overeenkomstige tabel.

Auteursrecht

© CBS, Voorburg/Heerlen, 2000. Bronvermelding is verplicht.
Verveelvoudiging voor eigen of intern gebruik is toegestaan.
ISSN: 0166-9680

Prijs

f 131,00 per jaar (excl. verzendkosten); los nummer f 12,50.

Informatie

Klantenservice: tel. (045) 570 70 70; infoservice@cbs.nl
Website: www.cbs.nl; Conjunctuur: teletekst pag. 506 en 507
Redactie SB: CBS, Postbus 4000, 2270 JM Voorburg,
tel. (070) 337 49 40; e-mail: pbrn@cbs.nl

Bevolkingsontwikkeling juli 2000

Sterke stijging van immigratiecijfer

In de eerste zeven maanden van 2000 heeft het CBS 71 duizend immigranten geteld. Dit zijn er aanzienlijk meer dan in dezelfde maanden van 1999. Toen lag het immigratiecijfer op 63 duizend. Doorgaans komen in de maanden augustus, september en oktober meer immigranten naar Nederland dan in andere maanden. Als dat dit jaar ook het geval is, kan het totale aantal immigranten in 2000 uitkomen op een aantal van ongeveer 130 duizend. Zoveel immigranten zijn er niet eerder in Nederland geteld. Het record ligt nu nog op 122 duizend. Dit aantal werd in 1998 bereikt.

Voor een deel kan de stijging van de immigratie in verband worden gebracht met de gunstige economische ontwikkeling in Nederland. Uit onderzoek van het CBS blijkt dat de immigratie toeneemt als de werkloosheid in Nederland daalt. Een andere oorzaak van de stijging van het immigratiecijfer is de toename van de inschrijving van asielzoekers in de bevolkingsregisters van de gemeenten. Een derde oorzaak is de ongunstige situatie op de Nederlandse Antillen.

De krapte op de arbeidsmarkt in Nederland leidt tot een toename van de immigratie uit andere landen van de Europese Unie. Vorig jaar vestigden zich 20 duizend niet-Nederlandse immigranten uit EU-landen in Nederland (het gaat hier om immigranten die in een van de andere EU-landen zijn geboren; ook in het vervolg van deze bijdrage hebben de genoemde aantallen steeds betrekking op het geboorteland van immigranten en niet op het land van nationaliteit of herkomst). Dit jaar kan een aantal van 23 duizend worden verwacht. Vooral uit het Verenigd Koninkrijk komen veel mensen om in Nederland te werken.

De laatste jaren neemt ook de arbeidsmigratie van buiten de Europese Unie toe. In de jaren 1996-1999 verdubbelde het aantal arbeidsmigranten van buiten de Europese Unie van 4 duizend naar 8 duizend. In 2000 zullen het er waarschijnlijk meer dan 10 duizend zijn. Bij de arbeidsmigratie van buiten de Europese Unie gaat het in toenemende mate om hooggekwalificeerd personeel, zoals managers en technici. Vooral uit de Verenigde Staten komen relatief veel arbeidsmigranten. Ook het tekort aan informatici wordt voor een deel opgelost met behulp van werknemers van buiten de Europese Unie. Zo worden informatici geworven in bijvoorbeeld India en Zuid-Afrika.

De immigratie uit de Nederlandse Antillen en Aruba is de laatste jaren flink toegenomen, van 3 duizend halverwege de jaren negentig tot bijna 9 duizend in 1999. Dit jaar zet de stijging zich voort. De stijging betreft vooral Antillianen. De immigratie van Arubanen is niet zo sterk veranderd. Als de immigratie van Antillianen in de laatste maanden van dit jaar hoog blijft, kan het totale immigratiecijfer van Antillianen en Arubanen voor 2000 boven de 10 duizend uitkomen. Dit aantal is niet eerder bereikt.

Na een lichte daling in 1999 neemt het aantal asielzoekers dit jaar weer toe. In 1999 dienden 39 duizend mensen een asielverzoek in. Dit jaar kan een aantal van 45 à 50 duizend asielzoekers worden verwacht, tenzij er zich de laatste maanden van het jaar een daling zou voordoen. Asielzoekers worden overigens niet meteen op het moment dat ze Nederland binnenkomen als immigrant geteld. Tot voor kort werden asielzoekers veelal pas na een jaar ingeschreven in de Gemeentelijke Basisadministratie (GBA) en telden ze pas op dat moment mee in het immigratiecijfer. Vanaf 1 juni dit jaar wordt die periode verkort tot een halfjaar. Deze versnelling van de inschrijving leidt dit jaar tot een tijdelijke stijging van het aantal asielzoekers dat als immigrant wordt geregistreerd.

Emigratie per maand, gecorrigeerd voor seizoeninvloeden, januari 1995-juli 2000

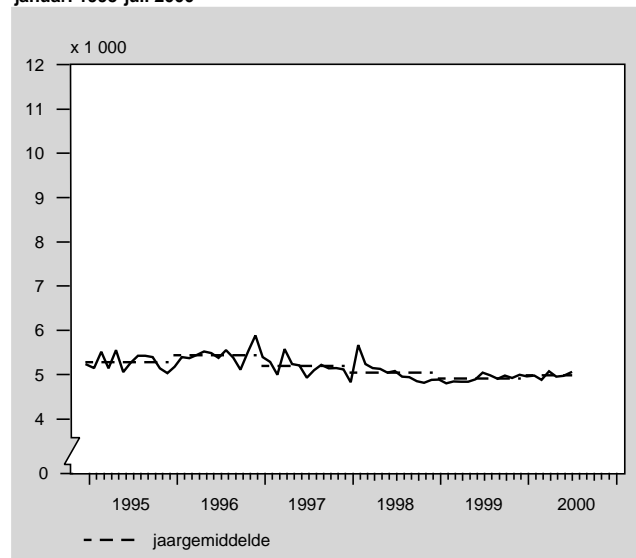

Immigratie per maand, gecorrigeerd voor seizoeninvloeden, januari 1995-juli 2000

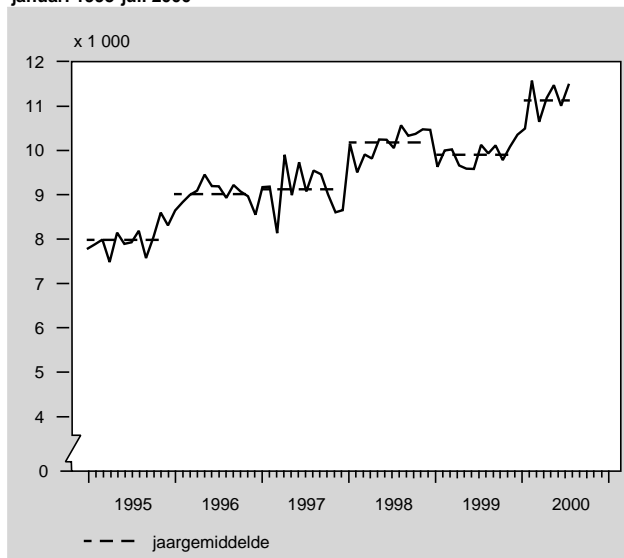

I. Stand en loop van de bevolking

(34) Inl. tel. (070) 337 58 30

	Juli 1999	Juli 2000*	Jan.-juli 1999	Jan.-juli 2000*	Juli 1999	Juli 2000*	Jan.-juli 1999	Jan.-juli 2000*
	Absoluut				%o 1)			
Bevolking aan het begin van de periode	15 804 576	15 918 699	15 760 225	15 863 950				
Levendgeborenen	17 638	17 818	116 065	120 367	13,1	13,2	12,7	13,0
w.v. 1e kind	8 386	8 180	53 566	55 255	6,2	6,1	5,8	6,0
2e kind	6 142	6 495	41 806	43 549	4,6	4,8	4,6	4,7
3e kind	2 171	2 208	14 533	15 110	1,6	1,6	1,6	1,6
4+ kind	939	935	6 160	6 453	0,7	0,7	0,7	0,7
Overledenen	11 299	11 204	83 508	84 079	8,4	8,3	9,1	9,1
w.v. mannen	5 522	5 500	40 998	41 083	8,3	8,2	9,0	9,0
vrouwen	5 777	5 704	42 510	42 996	8,5	8,4	9,2	9,2
Immigratie	11 200	12 138	63 324	71 303	8,3	9,0	6,9	7,7
Emigratie	6 868	6 759	33 122	33 725	5,1	5,0	3,6	3,6
Saldo correcties	-981	-1 040	-8 718	-8 164	-0,7	-0,8	-1,0	-0,9
Totale bevolkingsgroei	9 690	10 953	54 041	65 702	7,2	8,1	5,9	7,1
Bevolking aan het einde van de periode	15 814 266	15 929 652	15 814 266	15 929 652				

¹⁾ De cijfers zijn op jaarbasis en per 1 000 van de gemiddelde (totale dan wel mannelijke of vrouwelijke) bevolking bepaald.

Bevolkingsgroei per maand, gecorrigeerd voor seizoeninvloeden, januari 1995-juli 2000

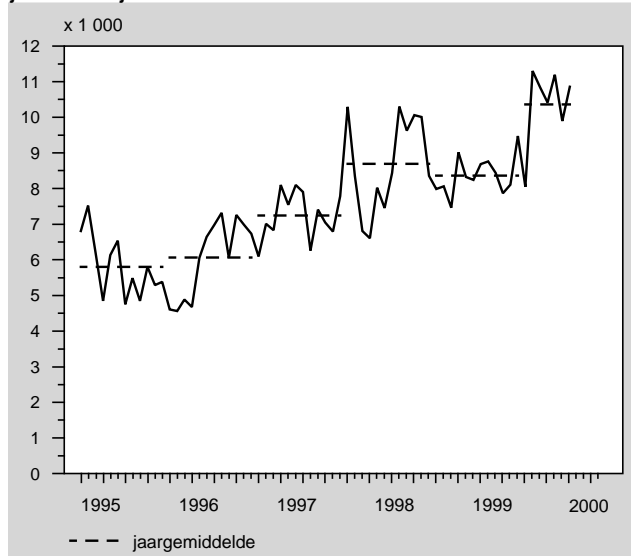

Asielzoekers per maand, januari 1995-juli 2000

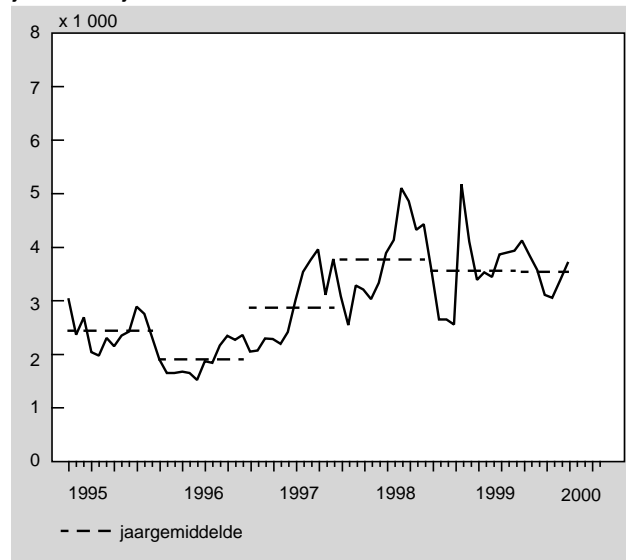

II. Stand en loop van de niet-Nederlandse bevolking

(34) Inl. tel. (070) 337 58 30

	Juli 1999	Juli 2000*	Jan.-juli 1999	Jan.-juli 2000*	Juli 1999	Juli 2000*	Jan.-juli 1999	Jan.-juli 2000*
	Absoluut				%o 1)			
Bevolking aan het begin van de periode	654 546	653 966	662 372	651 532				
Levendgeborenen	937	814	6 145	5 933	16,9	14,7	16,1	15,6
w.v. 1e kind	389	343	2 497	2 528	7,0	6,2	6,5	6,6
2e kind	273	256	1 865	1 728	4,9	4,6	4,9	4,5
3e kind	150	109	1 020	931	2,7	2,0	2,7	2,4
4+ kind	125	106	763	746	2,2	1,9	2,0	2,0
Overledenen	179	147	1 227	1 158	3,2	2,7	3,2	3,0
w.v. mannen	106	102	758	708	3,7	3,6	3,8	3,6
vrouwen	73	45	469	450	2,7	1,7	2,6	2,5
Immigratie	6 242	6 878	41 037	47 786	112,3	124,1	107,3	125,7
Emigratie	2 560	2 469	12 020	11 753	46,1	44,5	31,4	30,9
Saldo correcties	-853	-776	-6 407	-5 540	-15,4	-14,0	-16,8	-14,6
Saldo wijzigingen van nationaliteit	-4 104	-3 137	-35 871	-31 671	-73,9	-56,6	-93,8	-83,3
Totale bevolkingsgroei	-517	1 163	-8 343	3 597	-9,3	21,0	-21,7	9,5
Bevolking aan het einde van de periode	654 029	655 129	654 029	655 129				

¹⁾ De cijfers zijn op jaarbasis en per 1 000 van de gemiddelde (totale dan wel mannelijke of vrouwelijke) niet-Nederlandse bevolking bepaald.

III. Buitenlandse migratie van Nederlanders en niet-Nederlanders naar geboorteland

(34) Inl. tel. (070) 337 58 30

	Immigratie				Emigratie			
	Juli 1999	Juli 2000*	Jan.–juli 1999	Jan.–juli 2000*	Juli 1999	Juli 2000*	Jan.–juli 1999	Jan.–juli 2000*
Totaal 1)	11 200	12 138	63 324	71 303	6 868	6 759	33 122	33 725
Nederlanders w.v. met geboorteland	4 958	5 260	22 287	23 517	4 308	4 290	21 102	21 972
Nederland	2 745	2 710	13 117	12 904	3 383	3 376	16 448	17 422
Overige EU-landen	208	214	1 197	1 159	147	146	804	731
Overig Europa	94	74	481	495	87	93	453	441
Nederlandse Antillen + Aruba	1 251	1 565	4 226	5 260	231	169	1 100	953
Suriname	162	163	759	852	62	49	382	355
Overig Amerika	182	213	819	1 103	120	110	443	427
Azie	156	165	852	827	140	155	742	724
Afrika	140	122	685	753	115	173	634	807
Oceanie	20	34	151	164	23	19	96	112
Niet-Nederlanders 1)	6 242	6 878	41 037	47 786	2 560	2 469	12 020	11 753
w.v. met geboorteland								
Belgie	155	175	1 017	1 023	65	104	435	496
BR Duitsland	391	318	2 386	2 484	291	307	1 669	1 556
Verenigd Koninkrijk	359	387	2 364	2 756	284	204	1 219	1 125
Overige EU-landen 1)	753	731	5 004	5 654	618	579	2 483	2 639
Voormalig Joegoslavië	735	402	1 974	2 550	47	57	227	361
Voormalige Sovjet-Unie	200	515	1 353	2 702	43	38	134	175
Turkije	291	312	2 319	2 604	67	46	403	281
Overig Europa	221	332	1 621	2 417	165	155	721	686
Suriname	135	165	1 061	1 106	14	26	98	103
VS van Amerika	242	272	1 540	1 694	278	291	1 053	1 002
Overig Amerika	260	298	1 631	1 899	128	127	584	553
Afghanistan	428	365	3 351	2 064	1	7	8	23
China	152	226	936	1 270	24	23	111	124
Irak	192	309	1 900	2 288	8	3	75	47
Iran	66	114	517	784	3	17	55	40
Japan	97	99	721	783	117	140	677	666
Overig Azie	575	628	3 514	4 320	190	195	842	882
Egypte	35	33	345	241	3	7	35	48
Marokko	258	252	2 343	2 583	51	29	295	191
Somalie	150	151	880	1 054	1	6	30	19
Zuid-Afrika	70	48	626	561	53	26	279	170
Overig Afrika	374	659	3 057	4 305	58	42	368	339
Oceanie	103	87	577	644	51	40	219	227

1) Immigratie inclusief in Nederlandse asielzoekerscentra geboren kinderen.

IV. Buitenlandse migratie van Nederlanders en niet-Nederlanders naar land van herkomst resp. bestemming

(34) Inl. tel. (070) 337 58 30

	Immigratie				Emigratie			
	Juli 1999	Juli 2000*	Jan.–juli 1999	Jan.–juli 2000*	Juli 1999	Juli 2000*	Jan.–juli 1999	Jan.–juli 2000*
Totaal 1)	11 200	12 138	63 324	71 303	6 868	6 759	33 122	33 725
Nederlanders w.v. uit/naar	4 958	5 260	22 287	23 517	4 308	4 290	21 102	21 972
Belgie	351	309	2 077	2 103	519	666	3 015	3 713
BR Duitsland	387	319	2 120	1 816	451	484	2 257	2 380
Verenigd Koninkrijk	261	214	1 231	1 182	322	431	1 645	1 933
Overige EU-landen	422	433	2 401	2 560	753	704	4 048	3 974
Overig Europa	305	274	1 397	1 343	299	282	1 448	1 417
Nederlandse Antillen + Aruba	1 843	2 204	5 741	6 887	611	478	2 219	2 013
Suriname	114	98	690	743	46	51	355	337
Verenigde Staten van Amerika	262	300	1 385	1 467	434	379	1 806	1 746
Overig Amerika	189	245	1 045	1 233	248	210	1 145	1 155
Azie	410	433	2 017	1 845	272	308	1 351	1 457
Afrika	320	317	1 542	1 649	197	163	1 032	1 069
Oceanie	94	114	641	689	156	134	781	778
Niet-Nederlanders 1)	6 242	6 878	41 037	47 786	2 560	2 469	12 020	11 753
w.o. uit/naar								
EU-landen	1 736	1 761	11 488	12 967	1 266	1 189	5 917	5 827
Overig Europa	1 434	1 539	7 312	10 191	319	298	1 431	1 424
Amerika	658	736	4 315	4 759	462	535	1 928	2 027
Azie	1 465	1 679	10 507	11 108	316	311	1 633	1 634
Afrika	849	1 068	6 821	8 144	139	88	860	592
Oceanie	100	95	594	617	58	48	251	249

1) Immigratie inclusief in Nederlandse asielzoekerscentra geboren kinderen.

V. Asielaanvragen naar land van nationaliteit

(34) Inl. tel. (070) 337 58 30

	Juli 1999	Juli 2000*	Jan.-juli 1999	Jan.-juli 2000 ²
Totaal	3 387	3 701	24 061	24 763
w.v.				
Afghanistan	320	440	1 925	2 652
Azerbajdzjan	238	70	1 186	788
Angola	136	189	724	1 114
Bosnie-Herzegovina	121	175	677	854
Irak	226	201	2 097	1 503
Iran	82	181	676	1 179
Servie en Montenegro	657	620	6 067	2 720
Sierra Leone	100	210	732	1 123
Soedan	128	93	993	701
Somalie	173	158	1 396	1 304
Slowakije	86	33	243	765
Turkije	131	188	753	1 278
Overige	989	1 143	6 592	8 782

Bron: Ministerie van Justitie.

VI. Saldo administratieve correcties van Nederlanders en niet-Nederlanders naar geboorteland

(34) Inl. tel. (070) 337 58 30

	Juli 1999	Juli 2000*	Jan.-juli 1999	Jan.-juli 2000 ²
Totaal	-1 269	-1 040	-10 691	-8 164
Nederlanders				
w.v. met geboorteland				
Nederland	-206	-41	-2 418	-1 282
Overige EU-landen	-15	-9	-153	-82
Overig Europa	-28	-6	-136	-82
Nederlandse Antillen + Aruba	-44	-67	-353	-244
Suriname	-10	-36	-275	-167
Overig Amerika	-8	-10	-173	-104
Azie	-18	-45	-259	-183
Afrika	-80	-51	-477	-466
Oceanie	-7	1	-40	-14
Niet-Nederlanders				
w.v. met geboorteland				
Belgie	-12	-18	-104	-115
BR Duitsland	-45	-29	-417	-272
Verenigd Koninkrijk	-95	-51	-798	-559
Overige EU-landen	-184	-166	-1 119	-1 078
Voorzorgslanden	-3	-32	-113	-205
Voorzorgslanden	-12	-16	-104	-154
Turkije	-82	3	-464	43
Overig Europa	-29	-35	-287	-265
Suriname	-19	-14	-142	-70
Verenigde Staten van Amerika	-33	-87	-301	-378
Overig Amerika	-32	-36	-261	-228
Afghanistan	-13	-2	-74	-60
China	-17	-6	-123	-124
Irak	-25	-22	-220	-248
Iran	-15	-3	-55	-62
Japan	-12	-6	-133	-86
Overig Azie	-65	-124	-530	-650
Egypte	-15	0	-101	-40
Marokko	-57	-43	-368	-184
Somalie	-26	-14	-158	-153
Zuid-Afrika	-5	-6	-55	-71
Overig Afrika	-52	-64	-405	-477
Oceanie	-5	-5	-75	-104

VII. Binnen Nederland verhuisde personen

(34) Inl. tel. (070) 337 58 30

	Juli 1999		Juli 2000*		Jan.-juli 1999		Jan.-juli 2000*	
	Totaal	w.o. in gezinsverband (%)	Totaal	w.o. in gezinsverband (%)	Totaal	w.o. in gezinsverband (%)	Totaal	w.o. in gezinsverband (%)
Totaal	159 889	48,2	143 716	47,5	981 151	45,1	913 394	44,8
w.v.								
binnen gemeenten	97 390	51,2	85 110	50,2	624 230	48,9	569 673	48,4
tussen gemeenten	62 499	43,5	58 606	43,7	356 921	38,5	343 721	39,1
w.v.								
binnen provincies	35 309	44,6	33 075	44,0	211 864	40,2	205 658	40,4
tussen provincies	27 190	42,0	25 531	43,2	145 057	36,1	138 063	37,2

VIII. Huwelijkssluiting, geregistreerd partnerschap en echtscheiding

(19) Inl. tel. (070) 3 37 58 30

	Juli 1999	Juli 2000*	Jan.-juli 1999	Jan.-juli 2000*	Juli 1999	Juli 2000*	Jan.-juli 1999	Jan.-juli 2000*
	Absoluut				% ¹⁾			
Huwende mannen ²⁾	8 698	7 752	47 038	47 644	13,1	11,6	10,4	11,4
w.v.								
niet eerder gehuwd	7 050	6 243	37 868	38 140	10,6	9,4	8,4	8,3
voorheen gescheiden	1 512	1 380	8 198	8 506	2,3	2,1	1,8	1,9
voorheen verweerd	136	129	972	998	0,2	0,2	0,2	0,2
Huwende vrouwen ²⁾	8 577	7 736	46 152	47 447	12,6	11,4	10,0	10,1
w.v.								
niet eerder gehuwd	7 115	6 317	37 651	38 293	10,5	9,3	8,1	8,2
voorheen gescheiden	1 365	1 321	7 753	8 355	2,0	1,9	1,7	1,8
voorheen verweerd	97	98	748	799	0,1	0,1	0,2	0,2
Geregistreerde partnerschappen ³⁾	288	243	1 815	1 668	0,2	0,2	0,2	0,2
w.v.								
tussen twee mannen	78	67	502	462	0,1	0,0	0,1	0,1
tussen twee vrouwen	85	71	507	447	0,1	0,1	0,1	0,0
tussen een man en een vrouw	125	105	806	759	0,1	0,1	0,1	0,1
Van echt scheidende mannen ²⁾	2 559	2 811	18 186	19 693	3,9	4,2	4,0	4,3
Van echt scheidende vrouwen ²⁾	2 619	2 854	18 709	20 066	3,9	4,2	4,0	4,3

¹⁾ De cijfers zijn op jaarbasis en per 1 000 van de gemiddelde (totale dan wel mannelijke of vrouwelijke) bevolking bepaald.

²⁾ Woonachtig in Nederland ongeacht de plaats van huwelijkssluiting of echtscheiding.

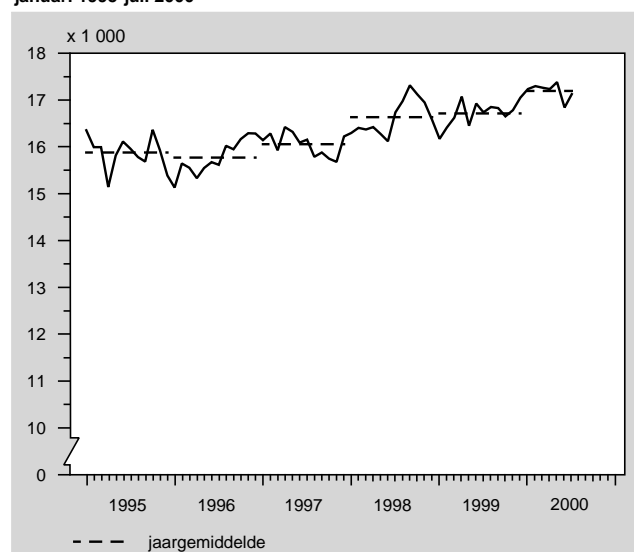
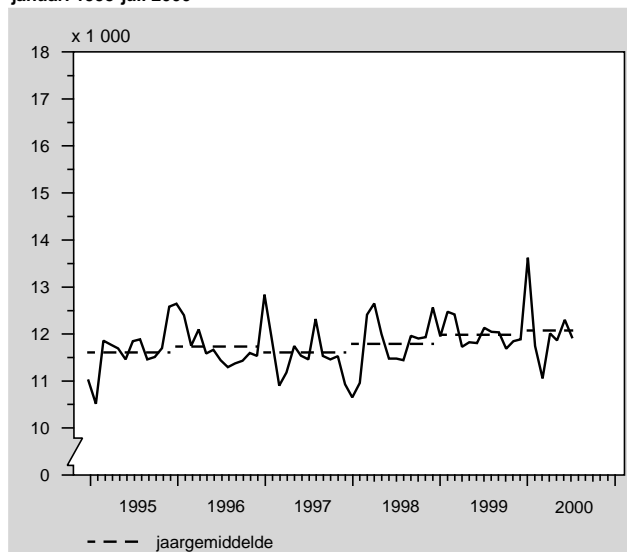
Levendgeborenen per maand, gecorrigeerd voor seizoeninvloeden, januari 1995-juli 2000

Overledenen per maand, gecorrigeerd voor seizoeninvloeden, januari 1995-juli 2000

Leden van de vakcentrales

(27) Inl. tel. (070) 337 54 19

	1999			2000		
	1 april	1 juli	1 oktober	1 januari	1 april	1 juli
	x 1 000					
Federatie Nederlandse Vakbeweging	1 240,6	1 241,4	1 237,2	1 233,9	1 231,6	1 236,3
Christelijk Nationaal Vakverbond	361,0	362,1	357,1	356,1	357,0	355,6
Vakcentrale Middelbaar en Hoger Personeel	219,4	217,5	217,7	206,9	206,7	214,1

Ingediende asielverzoeken naar nationaliteit der asielzoekers 2e kwartaal 2000

(19) Inl. tel. (070) 337 58 66

	1997	1998	1999	1e halfjaar		
				1998	1999	2000
	x 1000					
Afrika	5,70	9,90	11,71	3,92	5,33	6,37
w.o.						
Angola	0,37	0,61	1,59	0,23	0,71	0,93
Ethiopie	0,13	0,24	0,21	0,08	0,09	0,10
Liberia	0,47	0,19	0,18	0,10	0,08	0,12
Noord-Afrika	0,70	1,05	0,83	0,50	0,43	0,35
Soedan	0,68	1,88	1,69	0,61	0,87	0,61
Somalie	1,28	2,78	2,73	1,07	1,22	1,15
Zaire	0,59	0,41	0,24	0,20	0,11	0,20
Amerika	0,05	0,10	0,11	0,04	0,06	0,04
w.o.						
Suriname	0,00	0,01	0,01	–	0,01	–
Midden-Oosten	11,58	11,09	6,35	4,55	2,99	2,96
w.o.						
Irak	9,64	8,30	3,70	3,36	1,87	1,30
Iran	1,25	1,68	1,53	0,81	0,59	1,00
Libanon	0,14	0,16	0,13	0,06	0,06	0,08
Syrie	0,46	0,83	0,85	0,27	0,40	0,49
Overig Azie	9,12	9,76	7,25	4,63	2,79	4,06
w.o.						
Afghanistan	5,92	7,12	4,40	3,50	1,61	2,21
China	1,16	0,92	1,25	0,40	0,49	0,69
India	0,05	0,07	0,06	0,05	0,02	0,03
Pakistan	0,22	0,21	0,16	0,10	0,08	0,09
Sri Lanka	1,50	1,05	0,86	0,43	0,38	0,53
Europa	7,45	13,55	12,96	5,01	5,92	7,04
w.o.						
Azerbeidzjan	0,32	1,27	2,45	0,26	0,95	0,72
Bulgarije	0,05	0,06	0,02	0,02	–	–
(Voormalig) Joegoslavië	3,78	8,33	5,08	3,19	2,81	2,10
Polen	0,03	0,02	–	0,01	–	0,02
Roemenie	0,08	0,06	0,08	0,02	0,04	0,03
Turkije	1,14	1,22	1,49	0,54	0,62	1,09
Staatloos of onbekend	0,54	0,83	0,92	0,32	0,35	0,59
Totaal	34,44	45,22	39,31	18,48	17,43	21,06
Mannen	22,93	29,56	24,96	12,16	11,19	13,36
Vrouwen	11,40	15,57	14,14	6,28	6,15	7,44
Geslacht onbekend	0,11	0,08	0,21	0,04	0,09	0,27
Jonger dan 15 jaar	11,77	11,48	10,43	4,68	4,59	5,57
15 jaar of ouder	22,68	33,74	28,88	13,80	12,84	15,49
Leeftijd onbekend	–	–	–	–	–	–

Bron: Ministerie van Justitie.

Geadopteerde kinderen naar geslacht en nationaliteit

(1999, no. 32) Inl. tel. (070) 337 56 65

	Door de arrondissementsrechtbank toegewezen adoptieverzoeken												Adoptieverdrag	
	1996			1997			1998			1999				1999
	Jongens	Meisjes	Totaal	Jongens	Meisjes	Totaal	Jongens	Meisjes	Totaal	Jongens	Meisjes	Totaal 1)		
Europese w.o.	209	182	391	211	181	392	170	161	331	120	135	257	31	
Nederlandse	164	155	319	150	135	285	122	114	236	88	105	194	-	
Amerikaanse w.o.	144	124	268	163	125	288	128	116	244	146	116	265	205	
Braziliaanse	30	41	71	42	25	67	38	23	61	35	20	55	-	
Columbiaanse	85	50	135	94	72	166	62	65	127	81	73	156	196	
Aziatische w.o.	103	208	311	113	179	292	105	156	261	109	253	362	4	
Indiase	20	50	70	7	26	33	12	28	40	13	41	54	-	
Zuid-Koreaanse	13	7	20	14	6	20	20	12	32	17	20	37	-	
Sri-Lankese	24	10	34	4	6	10	+	+	4	+	+	3	4	
Chinese	+	+	15	7	58	65	13	76	89	10	151	161	-	
Taiwanese	11	98	109	28	59	87	24	14	38	24	26	-	-	
Thaise	+	+	20	+	+	32	19	9	28	22	4	26	-	
Overige w.o.	29	28	57	34	42	76	53	48	101	39	50	89	1	
Ethiopische	14	17	31	24	29	53	31	25	56	19	20	39	-	
Totaal	485	542	1 027	522	526	1 048	456	481	937	414	554	973	241	
w.o. stiefouderadoptie w.o.	178	167	345	164	139	303	145	127	272	99	107	208	-	
Nederlandse	140	135	275	126	111	237	104	95	199	72	82	155	-	
Overig Europese	24	14	38	21	13	34	16	12	28	8	11	20	-	

1) Inclusief geslacht onbekend.

Ondertoezichtstelling

(1996, no. 48) Inl. tel 070 337 56 65

	In de loop van de periode ondertoezichtgesteld					Aan het eind van de periode ondertoezicht staand				
	1995	1996	1997	1998	1999	1995	1996	1997	1998	1999
Groningen	179	211	232	188	195	589	662	722	680	708
Friesland	111	176	179	164	148	683	704	710	739	756
Drenthe	109	102	105	102	109	364	378	370	363	372
Overijssel	222	267	325	340	405	838	924	1 026	1 169	1 343
Flevoland	110	166	220	245	273	388	468	555	651	1 343
Gelderland	453	552	575	574	550	1 803	1 956	2 102	2 180	816
Utrecht	274	339	324	356	362	998	1 111	1 168	1 207	2 210
Noord-Holland	1 028	1 125	1 145	1 155	1 105	3 435	3 638	3 813	3 986	1 251
Zuid-Holland	942	1 119	1 160	1 184	1 322	3 412	3 731	4 017	4 202	4 031
Zeeland	111	61	72	89	117	396	379	365	364	4 622
Noord-Brabant	747	673	683	628	646	2 500	2 544	2 549	2 437	399
Limburg	339	360	347	422	358	1 371	1 396	1 413	1 467	2 412
Totaal 1)	4 625	5 151	5 367	5 447	5 598	16 777	17 891	18 810	19 445	20 441

1) Inclusief provincie onbekend.

Voogdij bij rechtspersonen

(1996, no. 48) Inl. tel. 070 337 56 65

	In de loop van de periode onder voogdij gesteld					Aan het eind van de periode onder voogdij staand				
	1995	1996	1997	1998	1999	1995	1996	1997	1998	1999
Groningen	60	38	36	50	41	323	303	292	291	293
Friesland	72	40	38	21	25	194	186	181	181	187
Drenthe	53	38	32	49	24	168	150	150	165	154
Overijssel	185	80	67	68	52	397	351	317	319	298
Flevoland	39	40	16	25	26	131	153	150	148	154
Gelderland	377	180	93	119	82	1 173	1 043	874	773	699
Utrecht	134	866	2 215	3 162	4 949	438	1 195	2 978	5 056	7 914
Noord-Holland	409	305	190	166	164	1 505	1 436	1 319	1 254	1 229
Zuid-Holland	231	160	207	223	159	1 379	1 389	1 398	1 428	1 350
Zeeland	35	17	15	15	13	185	165	156	143	136
Noord-Brabant	826	378	227	260	132	2 020	1 760	1 458	1 359	1 171
Limburg	67	57	42	35	51	467	432	405	374	361
Totaal 1)	2 488	2 199	3 178	4 193	5 721	8 381	8 563	9 678	11 491	13 962
w.o. alleenstaande minderjarige asielzoekers	.	.	.	3 630	5 003	.	.	.	6 748	9 139

	In de loop van de periode onder voorlopige voogdij gesteld				Aan het eind van de periode onder voorlopige voogdij staand			
	1995	1996	1998	1999	1995	1996	1998	1999
Groningen	6	7	15	12	6	6	.	6
Friesland	+	+	7	+	6	7	.	-
Drenthe	+	+	-	-	+	+	.	-
Overijssel	5	+	+	7	4	5	.	+
Flevoland	4	5	6	4	+	+	.	+
Gelderland	10	7	8	11	15	13	.	-
Utrecht	13	14	14	16	10	8	.	4
Noord-Holland	42	27	48	41	23	26	.	8
Zuid-Holland	66	69	34	24	35	52	.	5
Zeeland	+	-	+	+	+	+	.	+
Noord-Brabant	30	28	48	50	23	22	.	9
Limburg	10	7	14	7	7	5	.	+
Totaal	190	171	197	175	136	151	41	40

¹⁾ Door een wetwijziging is per 1 juli 1997 de voorlopige toevertrouwing aan de Raad voor de Kinderbescherming overgegaan in de voorlopige voogdij. In verband met deze wetwijziging stonden geen volledige gegevens over 1997 ter beschikking.

Justitiele Kinderbescherming, jaarcijfers

	1980	1985	1990	1995	1996	1997	1998	1999
Ondertoezichtstelling								
In de loop van de periode onder toezicht gesteld	2 734	3 171	3 547	4 625	5 151	5 367	5 447	5 598
Aan het eind van de periode onder toezicht staand	10 304	11 119	11 936	16 777	17 891	18 810	19 445	20 441
Voorlopige voogdij (voor 1 juli 1997 voorlopige toevertrouwing)								
In de loop van de periode onder voorlopige voogdij gesteld	418	344	238	190	171	.	197	175
Aan het eind van de periode onder voorlopige voogdij staand	289	192	151	136	151	.	41	40
Voogdij van rechtspersonen								
In de loop van de periode onder voogdij gesteld w.o. alleenstaande minderjarige asielzoekers	.	.	1 164	2 488	2 199	3 178	4 193 3 630	5 721 5 003
Aan het eind van de periode onder voogdij staand w.o. alleenstaande minderjarige asielzoekers	10 062	7 778	5 181	8 381	8 563	9 678	11 491 6 748	13 962 9 139
Adoptie								
Kinderen t.a.v. wie in eerste instantie een adoptieverzoek werd toegewezen door de rechtbank Kinderen geadopteerd binnen het kader van het Haags adoptieverdrag	1 901	1 619	1 176	1 055	1 027	1 048	937	873 241
Totaal in Nederland geadopteerd	1 901	1 619	1 176	1 055	1 027	1 048	937	1 114

Bouwwerken waarvoor bouwvergunning is verleend met een bouwsom van 100 000 gld en meer naar bestemming en aard werkzaamheden ¹⁾

(32) Inl. tel. (070) 337 42 41

	Totaal		Woning- bouw	Utiliteitsgebouwen naar bestemming								
	mln euro	mln gld		agra- risch	industrie en bouw- nijverheid	handel en horeca	vervoer en commu- nicatie	zake- lijke dienst- ver- lening	openbaar bestuur	onder- wijs	gezond- heids- en wel- zijns- zorg	overige dienst- ver- lening
1998	15 026	33 112	16 568	1 402	2 748	2 995	1 342	3 604	743	1 120	1 303	1 288
Nieuwbouw	12 147	26 768	15 090	1 096	1 982	2 048	1 014	2 985	533	518	623	880
Overige werkzaamheden ²⁾	2 879	6 344	1 478	306	765	947	328	620	209	602	680	408
1999	16 041	35 349	17 892	1 480	2 244	2 966	1 599	4 788	810	931	1 470	1 171
Nieuwbouw	13 070	28 803	16 208	1 204	1 561	1 925	1 248	4 164	576	390	809	717
Overige werkzaamheden ²⁾	2 970	6 546	1 684	276	683	1 040	351	623	234	540	660	454
Januari-meï 1999	6 155	13 563	6 564	630	995	1 124	723	1 799	255	392	598	483
Nieuwbouw	4 975	10 963	5 939	523	685	737	587	1 587	202	171	230	302
Overige werkzaamheden ²⁾	1 180	2 600	625	108	309	387	136	212	53	221	368	181
Januari-meï 2000	6 908	15 224	7 722	565	1 089	1 264	559	2 316	272	396	582	459
Nieuwbouw	5 635	12 418	6 995	456	790	864	413	1 977	111	154	393	266
Overige werkzaamheden ²⁾	1 273	2 806	727	109	299	400	146	339	160	242	189	194
Mei 2000	1 543	3 400	1 731	101	239	334	207	443	46	108	109	84
Nieuwbouw	1 221	2 690	1 538	77	167	236	154	348	14	29	71	56
Overige werkzaamheden ²⁾	322	710	193	23	72	97	53	95	31	79	38	28

¹⁾ In de bouwsom zijn niet begrepen de kosten van de grond, architectonohonorarium, de kosten van toezicht en de BTW.
Met ingang van het verslagjaar 2000 is de ondergrens van de waarneming van deze statistiek opgehoogd tot 100 duizend gulden, voor de vergelijkbaarheid zijn de cijfers over 1997, 1998 en 1999 aangepast aan deze nieuwe ondergrens.

²⁾ Omvat de werkzaamheden uitbreiding en verbouwing van gebouwen.

Woningbouw naar opdrachtgever ¹⁾

(32) Inl. tel. (070) 337 42 41

	Totaal	Overheid en woning- corporaties ²⁾	Bouwers voor de markt ³⁾	Andere particuliere opdrachtgevers ⁴⁾
	aantal woningen			
Bouwvergunning verleend				
1998	87 673	19 326	54 166	14 181
1999	84 201	15 658	54 904	13 639
Januari-meï 1999	31 738	5 925	20 463	5 350
Januari-meï 2000	35 128	6 647	23 163	5 318
Mei 2000	8 043	1 381	5 691	971
Gereedgekomen				
1998	90 516	20 390	57 184	12 942
1999	78 625	17 660	48 979	11 986
Januari-meï 1999	23 471	5 511	14 625	3 335
Januari-meï 2000	20 021	3 901	12 599	3 521
Mei 2000	4 565	773	3 056	736

¹⁾ De opdrachtgeversindeling is met ingang van het verslagjaar 2000 aangepast, voor de vergelijkbaarheid zijn de cijfers over 1998 en 1999 aangepast aan deze nieuwe indeling.

²⁾ Hierin zijn de volgende opdrachtgevers opgenomen: rijk, provincies, gemeenten, overige regionale overheden, water(schappen, woningbouwcorporaties, woningbouwverenigingen e.d. (toegelaten instellingen).

³⁾ Hierin zijn de volgende opdrachtgevers opgenomen: projectontwikkelaars, makelaars, aannemers die voor eigen risico bouwen, financiële instellingen (institutionele beleggers)

⁴⁾ Hierin zijn de opdrachtgevers opgenomen die (laten) bouwen voor eigen gebruik zoals: particulieren, bedrijven en stichtingen n.e.g.

Werkloosheid daalt minder snel

Het aantal geregistreerde werklozen kwam in de maanden juni-augustus uit op 169 duizend. Het afgelopen half jaar is de werkloosheid met gemiddeld tweeduizend per maand gedaald. Daarmee daalt de werkloosheid minder snel dan in 1999. Dit blijkt uit de nieuwste cijfers van het CBS.

Daling tweeduizend per maand in 2000

In de maanden juni-augustus kwam het aantal geregistreerde werklozen uit op 169 duizend. Vooral als gevolg van de instroom van schoolverlaters op de arbeidsmarkt is in deze periode een stijging met ruim tienduizend gebruikelijk. Na verwijdering van deze seizoeneffecten komt het nieuwste werkloosheidscijfer 13 duizend lager uit dan in mei-juli. De cijfers van de geregistreerde werkloosheid zijn gebaseerd op een steekproefonderzoek en hebben een onnauwkeurigheidsmarge. De tendens van de werkloosheid kan daarom het beste over een wat langere periode worden vastgesteld. Vergeleken met een half jaar geleden ligt het aantal werklozen nu 12 duizend lager. Vanaf het begin van 2000 daalt de werkloosheid dus gemiddeld met tweeduizend per maand. In 1999 daalde de werkloosheid nog met ruim vijfduizend per maand. De werkloosheid daalt nu dus minder snel.

Technische toelichting

Geregistreerde werklozen zijn mensen die bij een arbeidsbureau staan ingeschreven, direct beschikbaar zijn voor een baan van minstens twaalf uur per week en geen werk hebben of werk van minder dan twaalf uur per week. De cijfers zijn gebaseerd op de registratie van de arbeidsbureaus en de Enquête beroepsbevolking van het CBS, een steekproef-onderzoek dat maandelijks onder ruim tienduizend mensen in Nederland wordt gehouden.

Omdat de geregistreerde werkloosheidscijfers zijn gebaseerd op een steekproefonderzoek, hebben ze een onnauwkeurigheidsmarge. Alleen uit grote veranderingen en uit veranderingen die zich gedurende een langere periode voortdurend aftekenen mogen conclusies worden getrokken over de tendens van de werkloosheid. Naast de maandelijks cijfers van de geregistreerde werkloosheid, publiceert het CBS jaarlijks een breder scala van indicatoren van het onbenut arbeidsaanbod. Eén daarvan is de werkloze beroepsbevolking: mensen die niet of minder dan twaalf uur werken en actief zoeken naar werk voor twaalf uur of meer. Het Centraal Planbureau gebruikt dit cijfer voor economische analyses.

Een nog bredere afbakening van het onbenut arbeidsaanbod is: alle mensen die niet of minder dan twaalf uur werken en betaald werk voor twaalf uur of meer zouden willen hebben (ongeacht of men direct in staat is om te werken, op zoek is naar werk, enzovoorts).

Een andere indicatie van het arbeidspotentieel is het aantal mensen met een bijstands- of ww- uitkering.

1. Geregistreerde werklozen naar geslacht, naar duur inschrijving en naar leeftijd (driemaandsgemiddelden)

(34) Inl. tel. (045) 570 72 60

			Totaal	Mannen	Vrouwen	Korter dan 1 jaar	1 jaar of langer	< 25 jaar	25-34 jaar	35-64 jaar
			x 1 000							
April	'99 – juni	'99	216	112	104	99	117	32	53	131
Mei	'99 – juli	'99	209	106	103	97	111	33	54	122
Juni	'99 – aug.	'99	213	99	114	104	110	41	54	118
Juli	'99 – sept.	'99	212	106	106	104	108	36	63	113
Okt.	'99 – dec.	'99	189	100	88	102	87	23	53	113
Jan.	'00 – maart	'00	217	123	94	121	96	26	57	133
April	'00 – juni	'00	173	91	82	95	78	21	44	108
Mei	'00 – juli	'00	171	87	83	89	82	18	46	106
Juni	'00 – aug.	'00	169	84	85	92	77	21	46	102

Bron: Statistiek geregistreerde werkloosheid.

N.B. Niet voor seizoen gecorrigeerde cijfers. Duur inschrijving volgens registratie arbeidsbureaus.

2. Geregistreerde werklozen naar geslacht en leeftijd en naar geslacht en duur inschrijving (driemaandsgemiddelden)

(34) Inl. tel. (045) 570 72 60

			Totaal	< 25 jaar		25-64 jaar		Korter dan 1 jaar		1 jaar of langer	
				Man	Vrouw	Man	Vrouw	Man	Vrouw	Man	Vrouw
			x 1 000								
April	'99 – juni	'99	216	8	24	105	80	47	52	65	51
Mei	'99 – juli	'99	209	8	24	97	79	45	52	60	51
Juni	'99 – aug.	'99	213	12	29	87	85	46	58	53	57
Juli	'99 – sept.	'99	212	14	22	92	84	55	50	52	57
Okt.	'99 – dec.	'99	189	9	14	91	75	53	49	48	39
Jan.	'00 – maart	'00	217	16	11	107	83	68	53	55	41
April	'00 – juni	'00	173	10	12	82	70	47	48	44	34
Mei	'00 – juli	'00	171	9	9	78	74	45	44	42	39
Juni	'00 – aug.	'00	169	12	9	72	76	47	45	37	40

Bron: Statistiek geregistreerde werkloosheid.

N.B. Niet voor seizoen gecorrigeerde cijfers. Duur inschrijving volgens registratie arbeidsbureaus.

	Gemiddelden					Week 37 per dag				
	2000					11-9	12-9	13-9	14-9	15-9
	juli	aug.	week 35	week 36	week 37					
	%									
Gemiddeld effectief rendement										
Staatsleningen, algemeen	5,38	5,37	5,43	5,38	5,42	5,43	5,42	5,43	5,41	5,39
w.v. met gemiddeld resterende looptijd van										
3-< 5 jaar	5,25	5,29	5,37	5,29	5,30	5,34	5,33	5,31	5,28	5,25
5-< 8 jaar	5,37	5,37	5,37	5,37	5,37	5,37	5,37	5,37	5,37	5,37
3-< 8 jaar	5,32	5,34	5,41	5,34	5,36	5,39	5,37	5,37	5,34	5,31
Vijf langstlopende staatsleningen	5,49	5,49	5,49	5,49	5,49	5,49	5,49	5,49	5,49	5,49
Nieuwste 10-jarige staatslening	5,40	5,37	5,37	5,38	5,42	5,45	5,43	5,42	5,40	5,41
CBS-koersindex voor staatsobligaties	ultimo 1983=100									
Gemiddeld resterende looptijd										
3-< 5 jaar	112,2	112,0	111,7	112,0	112,0	111,8	111,9	111,9	112,1	112,2
5-< 8 jaar	119,7	119,8	119,6	120,2	120,3	120,0	120,2	120,1	120,4	120,7
8-<10 jaar	124,1	124,4	123,8	124,1	123,8	123,6	123,7	123,7	123,9	123,9
	ultimo 1993=100									
CBS/Stroeve-index voor converteerbare obligaties	350,1	362,6	363,1	370,6	371,1	372,5	371,6	370,7	370,8	370,0
CBS-herbeleggingsindex voor obligaties	ultimo 1983=100									
Staatsleningen	344,0	346,0	345,9	346,7	346,5	346,5	346,4	346,3	346,6	346,6
Financiële instellingen										
gewone obligaties	324,2	325,5	325,6	326,2	326,5	326,1	326,3	326,4	326,8	326,7
achtergestelde obligaties	393,1	395,2	395,0	396,1	396,5	396,2	396,3	396,4	396,7	396,7
Algemeen	341,7	343,5	343,4	344,2	344,2	344,0	344,0	344,0	344,4	344,3
	jaar									
Duration van staatsleningen met een vaste looptijd	4,71	4,77	4,72	4,70	4,68	4,68	4,67	4,66	4,65	4,71
CBS-koersindex voor aandelen	ultimo 1983=100									
Officiële Markt										
Algemeen	952,7	967,9	979,7	990,4	975,8	986,8	979,8	970,9	970,1	971,1
Algemeen excl. Kon. Olie	985,3	993,5	1 002,1	1 008,6	981,9	991,5	982,2	977,2	981,8	976,7
Internationals	862,0	892,0	925,4	934,7	940,6	948,5	947,2	933,8	927,0	946,5
Lokale fondsen	1 048,0	1 054,0	1 051,7	1 063,7	1 034,7	1 048,3	1 037,1	1 031,0	1 034,3	1 022,7
Financiële instellingen	1 072,2	1 154,5	1 165,7	1 155,8	1 132,3	1 151,4	1 132,4	1 129,6	1 128,8	1 119,3
Niet-financiële instellingen	1 098,1	1 050,8	1 039,1	1 067,1	1 032,4	1 043,0	1 036,5	1 027,9	1 034,1	1 020,4
CBS/MoneyView-index voor beleggingsfondsen	ultimo 1993=100									
Algemeen	199,0	202,5	207,4	209,8	208,6	209,3	209,1	207,6	209,0	208,2
aandelenfondsen	297,8	304,0	313,6	318,1	315,1	316,6	316,1	312,8	315,8	314,1
obligatiefondsen	124,6	126,6	127,8	128,7	129,3	129,2	129,4	129,2	129,3	129,2
geldmarktfondsen	114,7	115,3	116,6	117,7	117,7	117,7	117,7	117,7	117,8	117,8
CBS/NIB-index voor niet AEX-aandelen	442,3	443,1	451,9	465,1	456,6	461,1	455,9	452,7	458,4	454,7
CBS MIT-index¹⁾	842,1	773,1	788,5	812,6	772,5	775,6	768,1	762,2	778,8	777,8
CBS MIT Small-index¹⁾	999,3	945,6	974,5	1 032,2	976,7	988,4	980,4	957,9	985,5	971,2
CBS/SBV Vastgoedindex algemeen	96,5	97,8	97,6	97,9	96,5	97,4	96,8	96,4	96,0	95,7
CBS-herbeleggingsindex voor aandelen	ultimo 1983=100									
Officiële Markt										
Algemeen	1 782,3	1 816,0	1 841,7	1 862,1	1 835,0	1 855,8	1 842,6	1 826,0	1 824,4	1 826,3
Algemeen excl. Kon. Olie	1 696,1	1 712,6	1 731,2	1 742,8	1 697,1	1 713,7	1 697,7	1 689,0	1 696,9	1 688,2
Internationals	1 727,9	1 797,3	1 865,9	1 884,8	1 896,6	1 912,5	1 910,0	1 882,9	1 869,1	1 908,6
Lokale fondsen	1 806,8	1 820,0	1 821,0	1 842,2	1 792,7	1 816,2	1 796,8	1 786,4	1 791,9	1 772,0
Financiële instellingen	2 181,5	2 356,9	2 393,2	2 373,0	2 324,8	2 364,0	2 325,0	2 319,3	2 317,6	2 298,2
Niet-financiële instellingen	1 730,9	1 657,2	1 639,2	1 684,0	1 630,3	1 647,0	1 636,9	1 623,2	1 633,1	1 611,4
CBS/MoneyView-index voor beleggingsfondsen	ultimo 1993=100									
Algemeen	216,3	220,3	225,6	228,3	227,0	227,7	227,5	225,8	227,3	226,5
aandelenfondsen	327,4	334,3	344,9	349,8	346,5	348,3	347,7	344,0	347,4	345,5
obligatiefondsen	133,0	135,2	136,5	137,4	138,0	137,9	138,2	138,0	138,1	138,0
geldmarktfondsen	115,6	116,1	117,5	118,5	118,6	118,6	118,6	118,6	118,6	118,6
CBS/NIB-index voor niet AEX-aandelen	514,2	515,2	525,4	540,9	531,1	536,4	530,3	526,6	533,2	528,9
CBS MIT-index¹⁾	962,5	883,6	901,2	928,7	882,9	886,5	877,9	871,1	890,0	889,0
CBS MIT Small-index¹⁾	1 081,7	1 023,7	1 054,8	1 117,3	1 057,3	1 070,0	1 061,3	1 036,9	1 066,8	1 051,3
CBS/SBV Vastgoedindex algemeen	147,1	149,1	148,8	149,4	147,3	148,7	147,9	147,2	146,7	146,1

¹⁾ Tot 1-2000 CBS/KBW Wesselius index.