



Inhoud

Overige gegevens pag. 1

Bevolking

– Bevolkingsontwikkeling, juni 2000 pag. 2 t/m 6

Arbeid

- Vacatures bij particuliere bedrijven naar economische activiteit en bedrijfsgrootte, 31 maart 2000. pag. 9
- Ontstane vacatures bij particuliere bedrijven naar economische activiteit en bedrijfsgrootte, 1^e kwartaal 2000. pag. 9
- Vervulde vacatures bij particuliere bedrijven naar economische activiteit en bedrijfsgrootte, 1^e kwartaal 2000. pag. 10
- Werkloosheidscijfers mei 2000-juli 2000. pag. 11

Zakelijke en overige commerciële dienstverlening

- Ontwikkeling van de omzetten (incl. BTW), prijzen en hoeveelheden in de verblijfsrecreatie, 2^e kwartaal 2000. pag. 7
- Ontwikkeling van omzetten (incl. BTW), prijzen en hoeveelheden in de kantines en catering, 2^e kwartaal 2000. pag. 7
- Ontwikkeling van de omzetten (incl. BTW), de prijzen en de berekende hoeveelheden in de horeca, juni 2000. pag. 7

Financiële instellingen en markten

- Gemiddeld rendement van obligatieleningen, obligatie- en aandelenindexcijfers, week no. 33. pag. 12

Energie

- Energieverbruik in de industrie, 1999. pag. 8

Gezondheid en maatschappelijk welzijn

- Algemene gegevens van de intramurale gezondheidszorg, 1999. pag. 8

Overige gegevens

(Niet in dit Statistisch bulletin opgenomen)

Verkrijgbaar is nieuw materiaal betreffende de volgende statistieken:

- Werkelijke individuele consumptie van huishoudens, waardenmutaties, juni 2000.
Werkelijke individuele consumptie van huishoudens, volumemutaties, juni 2000.
Inl. tel. (070) 337 48 66.
- Aantal vacatures bij de overheid en het onderwijs, ultimo maart 2000.
Inl. tel. (070) 337 58 50.

Verklaring van de tekens

. = gegevens ontbreken; – = nihil; x = geheim; * = voorlopig cijfer.
() achter de titel = nummer met de laatst gepubliceerde overeenkomstige tabel.

Auteursrecht

© CBS, Voorburg/Heerlen, 2000. Bronvermelding is verplicht.
Verveelvoudiging voor eigen of intern gebruik is toegestaan.
ISSN: 0166-9680

Prijs

f 131,00 per jaar (excl. verzendkosten); los nummer f 12,50.

Informatie

Klantenservice: tel. (045) 570 70 70; infoservice@cbs.nl
Website: www.cbs.nl; Conjunctuur: teletekst pag. 506 en 507
Redactie SB: CBS, Postbus 4000, 2270 JM Voorburg,
tel. (070) 337 49 40; e-mail: pbrn@cbs.nl

Bevolkingsontwikkeling juni 2000

Meer kinderen geboren in eerste halfjaar

In het eerste halfjaar van 2000 zijn ruim 102 duizend kinderen geboren. Dit zijn er 4 duizend meer dan in de eerste zes maanden van 1999. De stijging van het aantal geboorten die in 1997 is begonnen, houdt dus aan. In 1999 werden voor het eerst sinds 1972 meer dan 200 duizend kinderen geboren. Als er zich in de tweede helft van dit jaar geen forse daling voordoet, kan het totale aantal geborenen in 2000 uitkomen op 205 à 210 duizend. Dit is beduidend meer dan vorig jaar werd verwacht. Het CBS ging ervan uit dat er een einde zou komen aan de stijging van het aantal geboorten, omdat het aantal vrouwen van eind twintig, begin dertig (de leeftijden waarop de meeste vrouwen moeder worden) daalt. Het feit dat het aantal geboorten vooralsnog hoog blijft, betekent dat meer vrouwen dan verwacht een kind krijgen. Dit blijkt uit de stijging van het totale vruchtbaarheidscijfer (vaak aangeduid als de TFR, de afkorting van Total Fertility Rate). De TFR is een gestandaardiseerd cijfer dat niet gevoelig is voor veranderingen in het aantal vrouwen in verschillende leeftijden. In 1999 bedroeg de TFR 1,65 kinderen per vrouw. Voor 2000 kan een stijging van de TFR naar 1,70 à 1,74 kinderen per vrouw worden verwacht, ervan uitgaande dat de geboortecijfers in de tweede helft van 2000 hoog blijven of in ieder geval geen sterke daling vertonen. Of de cijfers in de tweede helft van het jaar hoog blijven, is nog niet zeker. Opvallend is dat het geboorteaantal in juni een daling laat zien ten opzichte van de voorgaande maanden, wanneer voor seizoeninvloeden wordt gecorrigeerd. Het is nog te vroeg om vast te kunnen stellen of dit het einde van de stijging of zelfs het begin van een daling betekent dan wel of er sprake is van een kortstondige fluctuatie, die weer door een stijging zal worden gevolgd. Overigens ligt het geboorteaantal in juni, ondanks de daling, altijd nog

hoger dan het gemiddelde niveau in 1999. Dit betekent, dat ondanks de daling in juni, het nog steeds waarschijnlijk is dat het totale aantal geboorten in 2000 hoger zal zijn dan in 1999.

Een mogelijke verklaring voor de stijging van de TFR is dat minder vrouwen dan werd verwacht kinderloos zullen blijven. Een flink deel van de stijging van het aantal geboorten in 2000 bestaat namelijk uit eerste kinderen.

Behalve de geboorte van eerste kinderen stijgt ook de geboorte van tweede kinderen. Dat is niet verrassend, aangezien de meeste vrouwen die een eerste kind krijgen enkele jaren later ook een tweede kind krijgen. Slechts één op de vijf vrouwen die moeder wordt houdt het bij één kind. Aangezien de geboorte van eerste kinderen al enige jaren stijgt, werd al verwacht dat de geboorte van tweede kinderen zou toenemen.

Of de vruchtbaarheidscijfers de komende jaren hoog blijven is onzeker. Voor een deel kan de stijging in de afgelopen jaren in verband worden gebracht met de gunstige economische ontwikkeling. Als het vertrouwen in de economie hoog is, zijn de vruchtbaarheidscijfers relatief hoog. De vraag of de vruchtbaarheidscijfers hoog blijven, hangt dus mede af van de economische ontwikkeling in de komende jaren.

Ook al zouden de vruchtbaarheidscijfers hoog blijven, gaat het CBS er vanuit dat het aantal geboorten niet veel verder zal stijgen en de komende jaren zal dalen. Het aantal vrouwen in de vruchtbare leeftijd zal de komende jaren namelijk sterk dalen als gevolg van de forse daling van het aantal geboorten in de jaren zeventig. Een daling van het aantal geboorten in de komende tien jaar is hierdoor zeer waarschijnlijk. Alleen als de TFR zou stijgen tot 2 kinderen per vrouw zou het jaarlijkse aantal geboorten de komende tien jaar niet dalen. Een dergelijk sterke stijging van de TFR lijkt weinig aannemelijk.

Bevolkingsgroei per maand, gecorrigeerd voor seizoeninvloeden, januari 1995-juni 2000

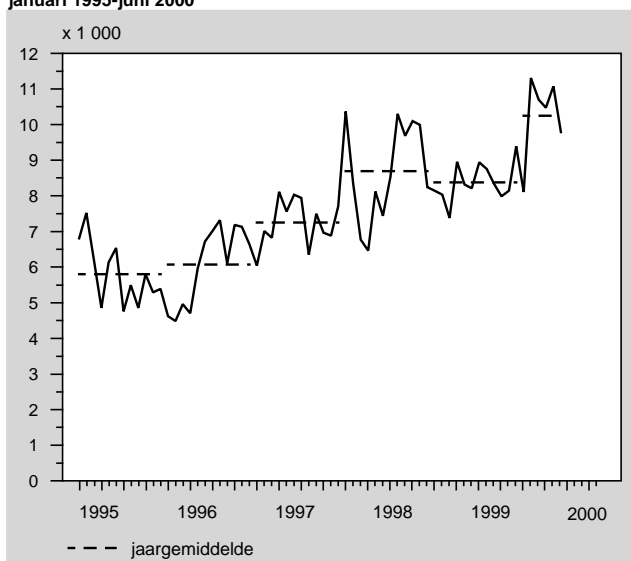

I. Stand en loop van de bevolking

(30) Inl. tel. (070) 337 58 30

	Juni 1999	Juni 2000*	Jan.-juni 1999	Jan.-juni 2000*	Juni 1999	Juni 2000*	Jan.-juni 1999	Jan.-juni 2000*
	Absoluut				% ¹⁾			
Bevolking aan het begin van de periode	15 796 073	15 909 072	15 760 225	15 863 950				
Levendgeborenen	16 941	16 839	98 427	102 549	13,0	12,9	12,6	13,0
w.v. 1e kind	7 709	7 719	45 180	47 075	5,9	5,9	5,8	6,0
2e kind	6 232	6 067	35 664	37 054	4,8	4,7	4,6	4,7
3e kind	2 112	2 120	12 362	12 902	1,6	1,6	1,6	1,6
4+ kind	888	933	5 221	5 518	0,7	0,7	0,7	0,7
Overledenen	10 914	11 259	72 209	72 875	8,4	8,6	9,2	9,2
w.v. mannen	5 380	5 511	35 476	35 583	8,4	8,5	9,2	9,1
vrouwen	5 534	5 748	36 733	37 292	8,4	8,7	9,3	9,3
Immigratie	9 082	10 070	52 124	59 165	7,0	7,7	6,7	7,5
Emigratie	5 031	5 083	26 254	26 966	3,9	3,9	3,4	3,4
Saldo correcties	-1 575	-940	-7 737	-7 124	-1,2	-0,7	-1,0	-0,9
Totale bevolkingsgroei	8 503	9 627	44 351	54 749	6,5	7,4	5,7	6,9
Bevolking aan het einde van de periode	15 804 576	15 918 699	15 804 576	15 918 699				

¹⁾ De cijfers zijn op jaarbasis en per 1 000 van de gemiddelde (totale dan wel mannelijke of vrouwelijke) bevolking bepaald.

Emigratie per maand, gecorrigeerd voor seizoeninvloeden, januari 1995-juni 2000

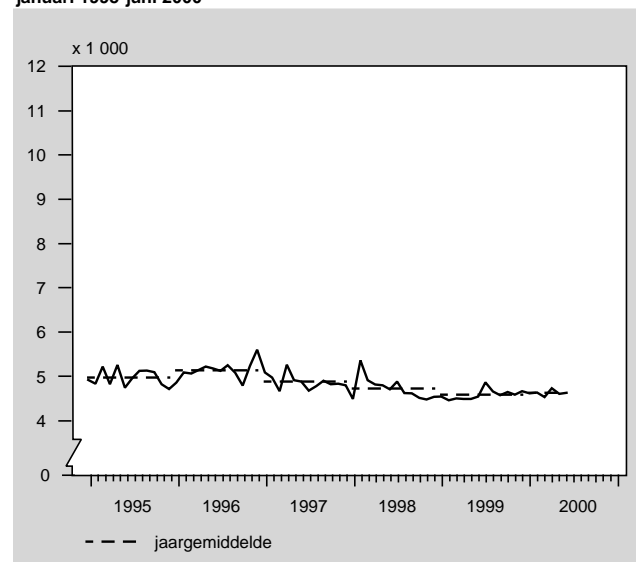

Immigratie per maand, gecorrigeerd voor seizoeninvloeden, januari 1995-juni 2000

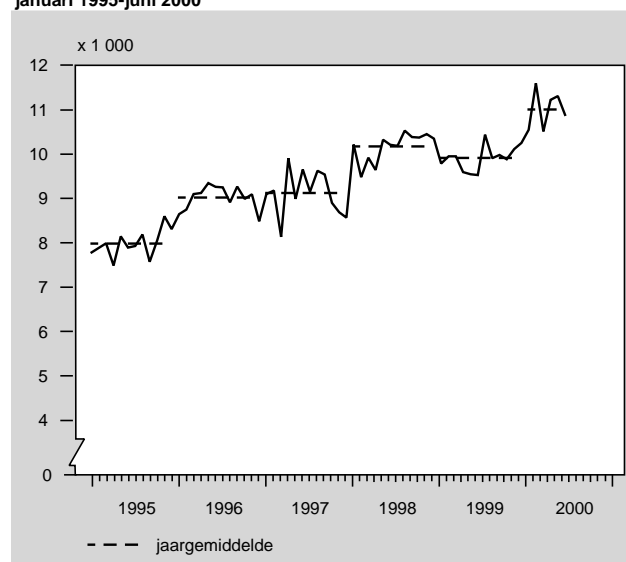

II. Stand en loop van de niet-Nederlandse bevolking

(30) Inl. tel. (070) 337 58 30

	Juni 1999	Juni 2000*	Jan.-juni 1999	Jan.-juni 2000*	Juni 1999	Juni 2000*	Jan.-juni 1999	Jan.-juni 2000*
	Absoluut				% ¹⁾			
Bevolking aan het begin van de periode	658 117	652 163	662 372	651 532				
Levendgeborenen	915	833	5 208	5 119	17,0	15,6	16,0	15,8
w.v. 1e kind	382	352	2 108	2 185	7,1	6,6	6,5	6,7
2e kind	265	251	1 592	1 472	4,9	4,7	4,9	4,5
3e kind	167	131	870	822	3,1	2,4	2,7	2,5
4+ kind	101	99	638	640	1,9	1,8	2,0	2,0
Overledenen	153	159	1 048	1 011	2,8	3,0	3,2	3,1
w.v. mannen	93	100	652	606	3,3	3,6	3,8	3,6
vrouwen	60	59	396	405	2,3	2,3	2,5	2,6
Immigratie	5 598	6 396	34 795	40 908	103,8	119,5	106,6	126,0
Emigratie	2 068	1 957	9 460	9 284	38,3	36,6	29,0	28,6
Saldo correcties	-1 124	-673	-5 554	-4 764	-20,8	-12,6	-17,0	-14,7
Saldo wijzigingen van nationaliteit	-6 739	-2 633	-31 767	-28 530	-124,9	-49,2	-97,3	-87,9
Totale bevolkingsgroei	-3 571	1 807	-7 826	2 438	-66,0	33,8	-23,8	7,5
Bevolking aan het einde van de periode	654 546	653 970	654 546	653 970				

¹⁾ De cijfers zijn op jaarbasis en per 1 000 van de gemiddelde (totale dan wel mannelijke of vrouwelijke) niet-Nederlandse bevolking bepaald.

III. Buitenlandse migratie van Nederlanders en niet-Nederlanders naar geboorteland

(30) Inl. tel. (070) 337 58 30

	Immigratie				Emigratie			
	Juni 1999	Juni 2000*	Jan.–juni 1999	Jan.–juni 2000*	Juni 1999	Juni 2000*	Jan.–juni 1999	Jan.–juni 2000*
Totaal 1)	9 082	10 070	52 124	59 165	5 031	5 083	26 254	26 966
Nederlanders	3 484	3 674	17 329	18 257	2 963	3 126	16 794	17 682
w.v. met geboorteland								
Nederland	2 014	1 995	10 372	10 194	2 286	2 461	13 065	14 046
Overige EU-landen	172	152	989	945	116	119	657	585
Overig Europa	78	69	387	421	78	60	366	348
Nederlandse Antillen + Aruba	652	876	2 975	3 695	170	142	869	784
Suriname	129	158	597	689	39	49	320	306
Overig Amerika	159	139	637	890	73	57	323	317
Azie	156	142	696	662	98	124	602	569
Afrika	98	126	545	631	91	99	519	634
Oceanie	26	17	131	130	12	15	73	93
Niet-Nederlanders 1)	5 598	6 396	34 795	40 908	2 068	1 957	9 460	9 284
w.v. met geboorteland								
Belgie	160	117	862	848	56	81	370	392
BR Duitsland	336	356	1 995	2 166	285	259	1 378	1 249
Verenigd Koninkrijk	308	400	2 005	2 369	179	193	935	921
Overige EU-landen 1)	656	735	4 251	4 923	445	448	1 865	2 060
Voormalig Joegoslavië	424	333	1 239	2 148	40	48	180	304
Voormalige Sovjet-Unie	170	427	1 153	2 187	28	14	91	137
Turkije	302	275	2 028	2 292	56	42	336	235
Overig Europa	218	277	1 400	2 085	123	101	556	531
Suriname	130	135	926	941	13	9	84	77
VS van Amerika	203	237	1 298	1 422	259	232	775	711
Overig Amerika	255	235	1 371	1 601	121	99	456	426
Afghanistan	404	296	2 923	1 699	1	6	7	16
China	119	199	784	1 044	21	22	87	101
Irak	208	362	1 708	1 979	18	5	67	44
Iran	79	92	451	670	2	5	52	23
Japan	106	111	624	684	84	99	560	526
Overig Azie	504	618	2 939	3 692	154	133	652	687
Egypte	38	39	310	208	3	4	32	41
Marokko	307	355	2 085	2 331	39	29	244	162
Somalie	113	140	730	903	8	–	29	13
Zuid-Afrika	82	51	556	513	41	21	226	144
Overig Afrika	404	529	2 683	3 646	65	80	310	297
Oceanie	72	77	474	557	27	27	168	187

1) Immigratie inclusief in Nederlandse asielzoekerscentra geboren kinderen.

IV. Buitenlandse migratie van Nederlanders en niet-Nederlanders naar land van herkomst resp. bestemming

(30) Inl. tel. (070) 337 58 30

	Immigratie				Emigratie			
	Juni 1999	Juni 2000*	Jan.–juni 1999	Jan.–juni 2000*	Juni 1999	Juni 2000*	Jan.–juni 1999	Jan.–juni 2000*
Totaal 1)	9 082	10 070	52 124	59 165	5 031	5 083	26 254	26 966
Nederlanders	3 484	3 674	17 329	18 257	2 963	3 126	16 794	17 682
w.v. uit/naar								
Belgie	287	308	1 726	1 794	427	556	2 496	3 047
BR Duitsland	319	233	1 733	1 497	341	342	1 806	1 896
Verenigd Koninkrijk	165	202	970	968	181	280	1 323	1 502
Overige EU-landen	356	376	1 979	2 127	571	491	3 295	3 270
Overig Europa	222	196	1 092	1 069	183	161	1 149	1 135
Nederlandse Antillen + Aruba	865	1 127	3 898	4 683	351	407	1 608	1 535
Suriname	132	123	576	645	41	55	309	286
Verenigde Staten van Amerika	238	259	1 123	1 167	241	231	1 372	1 367
Overig Amerika	205	181	856	988	189	155	897	945
Azie	364	315	1 607	1 412	182	195	1 079	1 149
Afrika	229	273	1 222	1 332	144	151	835	906
Oceanie	102	81	547	575	112	102	625	644
Niet-Nederlanders 1)	5 598	6 396	34 795	40 908	2 068	1 957	9 460	9 284
w.o. uit/naar								
EU-landen	1 545	1 743	9 752	11 206	1 014	970	4 651	4 638
Overig Europa	1 118	1 313	5 878	8 652	222	192	1 112	1 126
Amerika	604	620	3 657	4 023	439	403	1 466	1 492
Azie	1 364	1 599	9 042	9 429	235	263	1 317	1 323
Afrika	889	1 045	5 972	7 076	130	107	721	504
Oceanie	78	76	494	522	28	22	193	201

1) Immigratie inclusief in Nederlandse asielzoekerscentra geboren kinderen.

VI. Saldo administratieve correcties van Nederlanders en niet-Nederlanders naar geboorteland

(30) Inl. tel. (070) 337 58 30

	Juni 1999	Juni 2000*	Jan.-juni 1999	Jan.-juni 2000*
Totaal	-1 854	-940	-9 422	-7 124
Nederlanders	-730	-267	-3 868	-2 360
w.v. met geboorteland				
Nederland	-489	-147	-2 212	-1 241
Overige EU-landen	-13	-3	-138	-73
Overig Europa	-22	-9	-108	-76
Nederlandse Antillen + Aruba	-57	-9	-309	-177
Suriname	-4	-28	-265	-131
Overig Amerika	-29	-16	-165	-94
Azie	-37	-13	-241	-138
Afrika	-74	-39	-397	-415
Oceanie	-5	-3	-33	-15
Niet-Nederlanders	-1 124	-673	-5 554	-4 764
w.v. met geboorteland				
Belgie	-13	-14	-92	-97
BR Duitsland	-86	-40	-372	-243
Verenigd Koninkrijk	-183	-86	-703	-508
Overige EU-landen	-179	-174	-935	-912
Voormalig Joegoslavië	-18	-12	-110	-173
Voormalige Sovjet-Unie	-28	-18	-92	-138
Turkije	-74	11	-382	40
Overig Europa	-39	-36	-258	-230
Suriname	-32	-5	-123	-56
Verenigde Staten van Amerika	-46	-29	-268	-291
Overig Amerika	-66	-22	-229	-192
Afghanistan	-16	-1	-61	-58
China	-10	-14	-106	-118
Irak	-29	-32	-195	-226
Iran	-17	-2	-40	-59
Japan	-25	-19	-121	-80
Overig Azie	-82	-59	-465	-526
Egypte	-15	-1	-86	-40
Marokko	-39	-19	-311	-141
Somalie	-28	-17	-132	-139
Zuid-Afrika	-10	-8	-50	-65
Overig Afrika	-75	-57	-353	-413
Oceanie	-14	-19	-70	-99

VII. Binnen Nederland verhuisde personen

(30) Inl. tel. (070) 337 58 30

	Juni 1999		Juni 2000*		Jan.-juni 1999		Jan.-juni 2000*	
	Totaal	w.o. in gezins- verband (%)	Totaal	w.o. in gezins- verband (%)	Totaal	w.o. in gezins- verband (%)	Totaal	w.o. in gezins- verband (%)
Totaal	144 978	44,8	125 454	46,0	818 487	44,6	769 678	44,4
w.v.								
binnen gemeenten	92 845	48,7	78 325	49,6	524 065	48,5	484 563	48,1
tussen gemeenten	52 133	38,0	47 129	39,9	294 422	37,4	285 115	38,1
w.v.								
binnen provincies	31 032	39,7	28 325	41,3	176 555	39,3	172 583	39,7
tussen provincies	21 101	35,5	18 804	37,9	117 867	34,7	112 532	35,8

	Juni 1999	Juni 2000*	Jan.–juni 1999	Jan.–juni 2000*	Juni 1999	Juni 2000*	Jan.–juni 1999	Jan.–juni 2000*
	Absoluut				‰ ¹⁾			
Huwende mannen ²⁾	10 846	11 566	38 278	39 892	16,9	17,9	9,9	10,2
w.v.								
niet eerder gehuwd	9 096	9 694	30 770	31 897	14,2	15,0	8,0	8,2
voorheen gescheiden	1 554	1 699	6 673	7 126	2,4	2,6	1,7	1,8
voorheen verweuwd	196	173	835	869	0,3	0,3	0,2	0,2
Huwende vrouwen ²⁾	10 721	11 522	37 533	39 711	16,3	17,5	9,5	9,9
w.v.								
niet eerder gehuwd	9 126	9 772	30 497	31 976	13,9	14,8	7,7	8,0
voorheen gescheiden	1 443	1 623	6 385	7 034	2,2	2,5	1,6	1,8
voorheen verweuwd	152	127	651	701	0,2	0,2	0,2	0,2
Geregistreerde partnerschappen ³⁾	331	296	1 527	1 425	0,3	0,2	0,2	0,2
w.v.								
tussen twee mannen	95	91	424	395	0,1	0,1	0,1	0,1
tussen twee vrouwen	101	86	422	376	0,1	0,1	0,1	0,0
tussen een man en een vrouw	135	119	681	654	0,1	0,1	0,1	0,1
Van echt scheidende mannen ²⁾	2 987	2 574	15 627	16 882	4,7	4,0	4,0	4,3
Van echt scheidende vrouwen ²⁾	3 075	2 620	16 090	17 212	4,7	4,0	4,1	4,3

¹⁾ De cijfers zijn op jaarbasis en per 1 000 van de gemiddelde (totale dan wel mannelijke of vrouwelijke) bevolking bepaald.

²⁾ Woonachtig in Nederland ongeacht de plaats van huwelijksluiting of echtscheiding.

Levendgeborenen per maand, gecorrigeerd voor seizoeninvloeden,
januari 1995-juni 2000

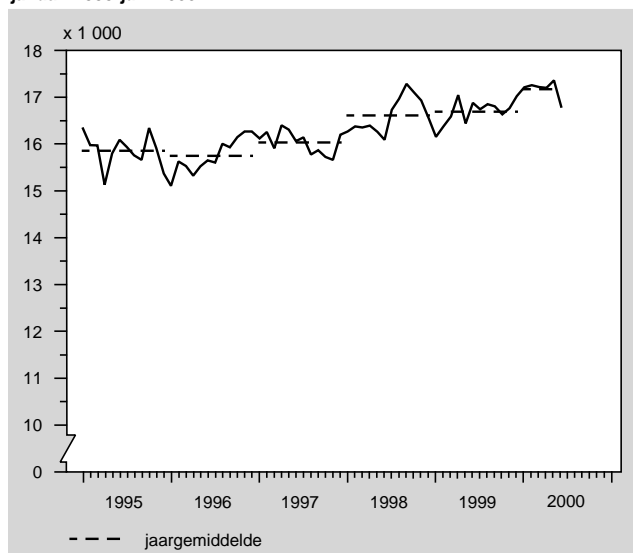

Overledenen per maand, gecorrigeerd voor seizoeninvloeden,
januari 1995-juni 2000

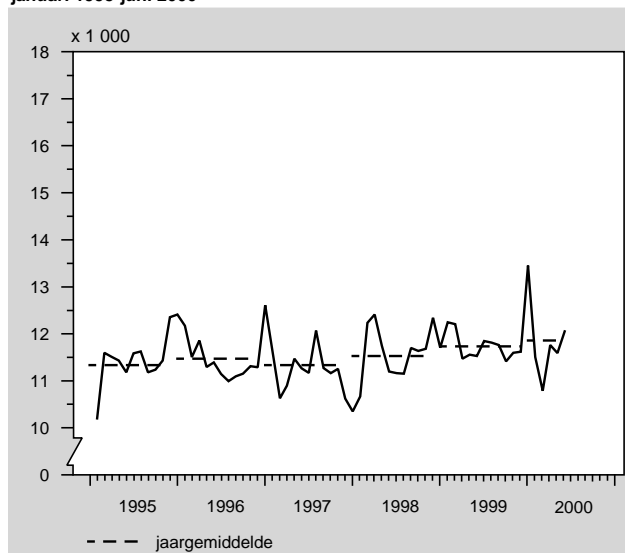

Ontwikkeling van omzetten (incl. BTW), prijzen en hoeveelheden in de verblijfsrecreatie (1995=100)

(22) Inl. tel. (045) 570 63 73

	1999				2000		Wijzigingen in % 1)	
	1e kw.	2e kw.	3e kw.	4e kw.	1e kw.	2e kw.*	2e kw. 2000 t.o.v. 2e kw. 1999	1e kw. 2000- 2e kw. 2000 t.o.v. 1e kw. 1999- 2e kw. 1999
Kampeertreinen en overige voorzieningen voor recreatief verblijf n.e.g. (SBI 552)								
Prijs	101	109	115	106	105	113	3,8	3,8
Hoeveelheid	93	114	134	77	91	115	0,9	-0,6
Omzet	95	124	153	81	96	130	4,8	3,2
w.o.								
Kampeertreinen (SBI 5522)								
Prijs	103	109	116	108	108	114	4,4	4,3
Hoeveelheid	91	112	130	55	87	113	1,0	-1,7
Omzet	95	123	150	59	94	130	5,4	2,6
Vakantiehuisjes, -bungalowparken e.d. (SBI 5523)								
Prijs	99	109	114	105	103	113	3,4	3,4
Hoeveelheid	96	114	137	97	96	114	-0,1	-0,3
Omzet	96	125	156	102	99	129	3,3	3,2

1) De wijzigingen zijn berekend op basis van niet-afgeronde indexcijfers.

Ontwikkeling van omzetten (incl. BTW) in de kantines en catering (1995=100)

(22) Inl. tel. (045) 570 63 73

	1999				2000		Wijzigingen in % 1)	
	1e kw.	2e kw.	3e kw.	4e kw.	1e kw.	2e kw.*	2e kw. 2000 t.o.v. 2e kw. 1999	1e kw. 2000- 2e kw. 2000 t.o.v. 1e kw. 1999- 2e kw. 1999
Kantines en catering (SBI 555)								
	136	142	144	156	148	168	18,4	13,9
w.o.								
Kantines (SBI 55.51)	135	134	142	151	148	158	18,1	14,1

1) De wijzigingen zijn berekend op basis van niet-afgeronde indexcijfers.

Ontwikkeling van omzetten (incl. BTW), prijzen en hoeveelheden in de horeca (1995=100)

(22) Inl. tel. (045) 570 63 73

	1999		2000			Wijzigingen in % 1)	
			april	mei	juni*	april 2000- juni 2000 t.o.v. april 1999- juni 1999	jan. 2000- juni 2000 t.o.v. jan. 1999- juni 1999
Horeca traditioneel (SBI 551, 553 en 554)							
Omzet	127	139	145	152	152	5,9	6,7
w.v.							
Hotels, pensions en conferentie-oorden (SBI 551)							
Omzet	141	160	179	177	177	9,3	9,5
Restaurants, cafetaria's, snackbars e.d. (SBI 553)							
Prijs	108	110	110	110	110	2,2	2,4
Hoeveelheid	117	124	129	134	134	2,4	3,7
Omzet	125	136	141	147	147	4,6	6,1
w.o.							
Restaurants (SBI 55301)							
Prijs	107	109	109	109	109	2,5	2,7
Hoeveelheid	122	128	135	137	137	1,9	3,5
Omzet	130	140	147	150	150	4,4	6,2
Cafetaria's, snackbars e.d. (SBI 55302)							
Prijs	109	111	111	111	111	1,8	2,0
Hoeveelheid	107	115	116	125	125	3,1	3,9
Omzet	117	128	129	139	139	5,0	6,0
Caf+s e.d. (SBI 554)							
Prijs	113	116	116	116	116	3,2	3,1
Hoeveelheid	105	108	107	121	121	1,8	1,9
Omzet	118	126	124	140	140	5,1	5,1

1) De wijzigingen zijn berekend op basis van niet-afgeronde indexcijfers.

		Voedings- en genotmiddelen- industrie	Chemische industrie	Basis- metaal- industrie	Overige industrie- takken	Totaal industrie
<i>Steenkool + steenkoolproducten</i>						
Steenkool en bruinkool	mln kg	31	58	1 172	41	1 302
Steenkoolcokes	mln kg	16	138	1 925	46	2 125
Cokesovengas	mln m ³ ae	—	—	240	—	240
Hoogovengas	mln m ³ ae	—	—	-725	—	-725
Totaal	PJ	1	10	73	3	87
<i>Aardoliegrondstoffen</i>						
Aardgascondensaat	mln kg	—	4 118	—	—	4 118
Totaal	PJ	—	183	—	—	183
<i>Aardolieproducten</i>						
Raffinaderijgas	mln m ³ ae	—	100	—	—	100
Chemisch restgas	mln m ³ ae	—	-1 011	—	—	-1 011
L.P.G., propaan, butaan	mln m ³ ae	5	880	2	11	898
Nafta's	mln kg	—	2 534	—	—	2 534
Gas-, diesel-, stookolie < 15cSt	mln kg	26	465	2	24	517
Zware stookolie ≥15cSt	mln kg	5	-13	—	36	28
Jet-fuel benzine basis	mln kg	—	—	—	—	—
Totaal	PJ	1	124	3	24	152
<i>Overige energiedragers</i>						
Aardgas	mln m ³	2 449	6 849	560	2 739	12 597
Elektriciteit	mln kWh	5 008	8 928	7 767	11 972	33 675
Stoom en/of warm water	PJ	6	69	1	8	84
Fermentatiegas	mln m ³ ae	18	1	3	3	25
Totaal	PJ	102	318	47	138	605
Totaal energiedragers	PJ	105	635	124	163	1 027

Algemene gegevens van de intramurale gezondheidszorg ¹⁾

(1999, no. 41) Inl. tel. (070) 337 52 00

	1990	1995	1997	1998	1999
<i>Ziekenhuizen</i>					
Instellingen	169	148	143	143	136
Gemiddeld aantal toegelaten bedden	64 580	60 489	.	.	.
Gemiddeld aantal feitelijke bedden	.	58 938	58 161	57 825	57 224
Opnamen (x 1 000)	1 538	1 593	1 581	1 552	1 522
Verpleegdagen (x 1 000)	17 284	15 779	15 159	14 790	13 941
Bezettingsgraad (%) ²⁾	73,3	73,3	71,4	70,1	66,7
Dagen dagverpleging (x 1 000)	410	644	718	752	789
<i>Psychiatrische ziekenhuizen</i>					
Instellingen	80	83	80	79	76
Gemiddeld aantal toegelaten bedden	24 352	25 090	25 797	26 153	26 413
Gemiddeld aantal feitelijke bedden	.	24 308	24 541	24 054	24 104
Opnamen	36 234	45 115	51 913	53 387	51 833
Verpleegdagen (x 1 000)	8 503	8 343	8 104	8 029	7 636
Bezettingsgraad (%) ²⁾	95,7	94,0	90,5	91,5	86,8
Behandelingsdagen psych. deeltijdbehandeling (x 1 000)	540	937	1 076	1 151	1 239
<i>Instellingen voor verstandelijk gehandicapten</i>					
Instellingen	121	139	141	148	151
Gemiddeld aantal toegelaten bedden	31 454	33 723	34 598	35 332	35 529
Gemiddeld aantal feitelijke bedden	.	34 050	34 840	35 357	35 242
Opnamen	10 715	26 152	31 488	34 338	22 242 ³⁾
Verpleegdagen (x 1 000)	11 443	12 430	12 594	12 654	12 651
Bezettingsgraad (%) ²⁾	99,7	100,0	99,0	98,1	98,3
<i>Verpleeghuizen</i>					
Instellingen	326	329	332	336	334
Gemiddeld aantal toegelaten bedden	51 674	55 229	57 024	57 453	57 638
Gemiddeld aantal feitelijke bedden	.	55 464	56 942	57 506	57 445
Opnamen	43 049	53 794	56 514	54 242	55 288
Verpleegdagen (x 1 000)	18 347	19 841	20 340	20 473	20 389
Bezettingsgraad (%) ²⁾	97,3	98,0	97,9	97,5	97,2
Dagen dagbehandeling (x 1 000)	752	1 031	1 141	1 189	1 224

¹⁾ Soortgelijke gegevens zijn ook beschikbaar van medische kindertehuizen, medische kleuterdagverblijven en instellingen voor zintuiglijk gehandicapten.²⁾ In 1990 berekend over het aantal toegelaten bedden; in de andere jaren over het feitelijk aantal bedden.³⁾ Deze daling wordt veroorzaakt doordat over 1999 de algemene gegevens zijn gevraagd exclusief de zgn. zorgvernieuwing. Daardoor zijn opnamen voor kort verblijf, vakanties en weekenden van veel instellingen niet in de cijfers opgenomen.

Vacatures bij particuliere bedrijven naar economische activiteit en bedrijfsgrootte

(16) Inl. tel. (070) 337 58 50

		1998	1999	1998	1999				2000
				31 dec.	31 maart	30 juni	30 sept.	31 dec.	31 maart
		x 1 000							
Totaal		123,4	157,7	124,4	145,5	181,6	157,4	168,1	200,8
Bedrijfssector 1)									
01-05	Landbouw en visserij	2,0	2,6	2,1	2,6	3,2	2,3	2,5	3,4
10-45	Industrie en bouwnijverheid	28,2	37,4	28,8	33,3	43,2	38,6	40,3	50,9
50-74	Commerciële dienstverlening	73,7	94,1	73,4	86,2	110,5	93,2	99,6	117,6
75-93	Niet-commerciële dienstverlening	19,4	23,6	20,2	23,4	24,6	23,3	25,6	28,9
Bedrijfstaking 1)									
10-14	Delfstoffenwinning	0,2	0,1	0,1	0,1	0,1	0,1	0,2	0,2
15-37	Industrie	18,7	22,6	18,9	20,2	24,2	23,6	25,7	28,9
40-41	Energie- en waterleidingbedrijven	0,5	0,5	0,4	0,6	0,6	0,3	0,4	0,5
45	Bouwnijverheid	8,8	14,3	9,4	12,4	18,3	14,6	14,0	21,3
50-52	Handel	23,5	30,8	23,5	28,8	36,9	30,0	31,5	36,1
55	Horeca	6,1	7,6	5,3	8,6	8,2	6,8	8,2	9,8
60-64	Vervoer en communicatie	8,2	13,7	9,6	11,3	17,0	15,0	13,6	11,3
65-67	Financiële instellingen	4,8	6,3	5,3	5,1	8,8	5,7	5,9	9,1
70-74	Zakelijke dienstverlening w.o. computerservice, informatietechnologie	31,1 7,7	35,7 7,8	29,7 7,8	32,4 8,0	39,6 8,5	35,7 7,0	40,5 7,8	51,4 10,6
85	Gezondheids- en welzijnszorg	12,1	14,6	11,9	13,8	15,1	15,4	16,7	17,7
90-93	Cultuur en overige dienstverlening	6,0	7,2	6,3	8,0	7,9	6,1	7,3	8,6
Bedrijfsgrootte									
Bedrijven met 1- 9 werknemers		34,2	46,4	35,4	41,1	56,5	44,1	52,4	57,6
Bedrijven met 10-99 werknemers		41,1	50,8	41,0	47,2	59,2	49,6	53,2	68,3
Bedrijven met 100 werknemers en meer		48,1	60,5	48,0	57,2	65,9	63,7	62,5	74,9

1) Indeling naar economische activiteit volgens de Standaard bedrijfsindeling.

Ontstane vacatures bij particuliere bedrijven naar economische activiteit en bedrijfsgrootte

(16) Inl. tel. (070) 337 58 50

		1998	1999	1998	1999				2000
				4e kw.	1e kw.	2e kw.	3e kw.	4e kw.	1e kw.
		x 1 000							
Totaal		790	882	183	225	250	197	210	267
Bedrijfssector 1)									
01-05	Landbouw en visserij	24	23	4	7	8	5	4	7
10-45	Industrie en bouwnijverheid	152	177	34	47	52	39	39	59
50-74	Commerciële dienstverlening	482	534	112	134	151	118	132	161
75-93	Niet-commerciële dienstverlening	133	147	33	37	39	36	36	40
Bedrijfstaking 1)									
10-14	Delfstoffenwinning	0	0	0	0	0	0	0	0
15-37	Industrie	91	103	23	24	28	26	25	32
40-41	Energie- en waterleidingbedrijven	1	1	0	0	0	0	0	1
45	Bouwnijverheid	59	72	11	22	24	13	13	26
50-52	Handel	198	207	48	50	59	46	53	57
55	Horeca	51	57	10	15	15	14	13	17
60-64	Vervoer en communicatie	52	69	14	17	23	15	14	16
65-67	Financiële instellingen	21	29	6	8	10	5	7	11
70-74	Zakelijke dienstverlening w.o. computerservice, informatietechnologie	159 32	171 23	35 7	45 7	44 5	38 4	45 7	59 11
85	Gezondheids- en welzijnszorg	82	94	20	22	25	23	23	27
90-93	Cultuur en overige dienstverlening	42	47	11	13	13	11	11	11
Bedrijfsgrootte									
Bedrijven met 1- 9 werknemers		246		59	69	86	59	71	81
Bedrijven met 10-99 werknemers		269		61	73	84	64	67	94
Bedrijven met 100 werknemers en meer		275		63	83	79	73	73	93

1) Indeling naar economische activiteit volgens de Standaard bedrijfsindeling.

Vervulde vacatures bij particuliere bedrijven naar economische activiteit en bedrijfsgrootte ¹⁾

(16) Inl. tel. (070) 337 58 50

		1998	1999	1998			1999		2000
				4e kw.	1e kw.	2e kw.	3e kw.	4e kw.	1e kw.
		x 1 000							
Totaal		772	839	176	204	214	221	200	234
Bedrijfssector ²⁾									
01-05	Landbouw en visserij	23	23	4	6	7	6	4	6
10-45	Industrie en bouwnijverheid	148	165	32	43	42	43	37	48
50-74	Commerciële dienstverlening	472	509	109	122	126	135	125	143
75-93	Niet-commerciële dienstverlening	128	142	31	34	38	37	34	37
Bedrijfstak ²⁾									
10-14	Delfstoffenwinning	1	0	0	0	0	0	0	0
15-37	Industrie	89	96	22	23	24	26	23	29
40-41	Energie- en waterleidingbedrijven	1	1	0	0	0	0	0	0
45	Bouwnijverheid	57	67	10	19	18	17	14	19
50-52	Handel	196	199	48	45	50	53	52	52
55	Horeca	51	54	9	12	15	16	12	16
60-64	Vervoer en communicatie	50	65	11	16	17	17	15	19
65-67	Financiële instellingen	21	29	5	8	6	8	7	8
70-74	Zakelijke dienstverlening	155	161	35	42	37	41	40	48
	w.o. computerservice, informatietechnologie	29	23	6	6	5	6	7	8
85	Gezondheids- en welzijnszorg	81	89	20	21	23	23	22	26
90-93	Cultuur en overige dienstverlening	40	47	10	11	13	12	10	10
Bedrijfsgrootte									
	Bedrijven met 1- 9 werknemers	244	268	53	63	71	72	63	75
	Bedrijven met 10-99 werknemers	262	277	61	67	72	74	63	79
	Bedrijven met 100 werknemers en meer	266	294	61	74	70	75	74	80

¹⁾ Het aantal vervulde vacatures is inclusief het aantal vervallen vacatures.

²⁾ Indeling naar economische activiteit volgens de Standaard bedrijfsindeling.

Jeugdwerkloosheid gehalveerd

Het aantal geregistreerde werklozen is in de maanden mei-juli van dit jaar uitgekomen op 171 duizend. Vergeleken met dezelfde periode een jaar geleden is dit een daling van 38 duizend. Dat betekent dat de werkloosheid gemiddeld met drieduizend per maand is gedaald. De werkloosheid onder jongeren is het afgelopen jaar fors afgenomen tot 18.000. In vergelijking tot een jaar geleden is de jeugdwerkloosheid bijna gehalveerd. Dat blijkt uit de nieuwste cijfers van het CBS.

Geregistreerde werkloosheid mei-juli

Het aantal geregistreerde werklozen is in de maanden mei-juli gemiddeld uitgekomen op 171 duizend. Door seizoensinvloeden is de werkloosheid in deze periode van het jaar altijd lager. Na verwijdering van deze seizoensinvloeden komt het werkloosheidscijfer uit op 187 duizend. Dat is vierduizend lager dan in april-juni. Sinds eind vorig jaar hebben de werkloosheidscijfers een grillig verloop. Een versnelde daling werd gevolgd door een lichte stijging in het voorjaar met in de laatste maanden wederom een lichte daling. De cijfers zijn gebaseerd op een steekproefonderzoek en hebben een onnauwkeurigheidsmarge. De tendens van de werkloosheid kan daarom het beste over een wat langere periode worden vastgesteld. Vergeleken met dezelfde periode een jaar eerder ligt het aantal werklozen nu 38 duizend lager. Dat komt overeen met een daling van drieduizend per maand.

Jeugdwerkloosheid gehalveerd

In mei-juli van dit jaar waren nog 18 duizend jongeren tot 25 jaar geregistreerd werkloos. Jongeren hebben de afgelopen jaren geprofiteerd van de gunstige arbeidsmarkt. Ook het laatste jaar daalde de werkloosheid onder jongeren sterk. Een jaar geleden was

nog één op de vijftieng jongeren in de beroepsbevolking werkloos. Inmiddels is dit gedaald tot slechts één op de vijftig jongeren. De werkloosheid onder jongeren is hiermee de afgelopen twaalf maanden bijna gehalveerd, terwijl de werkloosheid van de andere leeftijdsgroepen het afgelopen jaar slechts licht is gedaald.

Technische toelichting

Geregistreerde werklozen zijn mensen die bij een arbeidsbureau staan ingeschreven, direct beschikbaar zijn voor een baan van minstens twaalf uur per week en geen werk hebben of werk van minder dan twaalf uur per week. De cijfers zijn gebaseerd op de registratie van de arbeidsbureaus en de Enquête beroepsbevolking van het CBS, een steekproef-onderzoek dat maandelijks onder ruim tienduizend mensen in Nederland wordt gehouden. Omdat de geregistreerde werkloosheidscijfers zijn gebaseerd op een steekproefonderzoek, hebben ze een onnauwkeurigheidsmarge. Alleen uit grote veranderingen en uit veranderingen die zich gedurende een langere periode voortdurend aftekenen mogen conclusies worden getrokken over de tendens van de werkloosheid. Naast de maandelijks cijfers van de geregistreerde werkloosheid, publiceert het CBS jaarlijks een breder scala van indicatoren van het onbenut arbeidsaanbod. Eén daarvan is de werkloze beroepsbevolking: mensen die niet of minder dan twaalf uur werken en actief zoeken naar werk voor twaalf uur of meer. Het Centraal Planbureau gebruikt dit cijfer voor economische analyses. Een nog bredere afbakening van het onbenut arbeidsaanbod is: alle mensen die niet of minder dan twaalf uur werken en betaald werk voor twaalf uur of meer zouden willen hebben (ongeacht of men direct in staat is om te werken, op zoek is naar werk, enzovoorts). Een andere indicatie van het arbeidspotentieel is het aantal mensen met een bijstands- of ww-uitkering. Deze indicatoren worden ontleend aan registraties.

1. Geregistreerde werklozen naar geslacht, naar duur inschrijving en naar leeftijd (driemaandsgemiddelden)

(30) Inl. tel. (045) 570 72 60

	Totaal	Mannen	Vrouwen	Korter dan 1 jaar	1 jaar of langer	< 25 jaar	25-34 jaar	35-64 jaar	
	x 1 000								
Maart '99 - mei '99	227	123	104	104	122	30	63	134	
April '99 - juni '99	216	112	104	99	117	32	53	131	
Mei '99 - juli '99	209	106	103	97	111	33	54	122	
Juli '99 - sept. '99	212	106	106	104	108	36	63	113	
Okt. '99 - dec. '99	189	100	88	102	87	23	53	113	
Jan. '00 - maart '00	217	123	94	121	96	26	57	133	
Maart '00 - mei '00	195	103	93	111	85	24	45	126	
April '00 - juni '00	173	91	82	95	78	21	44	108	
Mei '00 - juli '00	171	87	83	89	82	18	46	106	

Bron: Statistiek geregistreerde werkloosheid.

N.B. Niet voor seizoen gecorrigeerde cijfers. Duur inschrijving volgens registratie arbeidsbureaus.

2. Geregistreerde werklozen naar geslacht en leeftijd en naar geslacht en duur inschrijving (driemaandsgemiddelden)

(30) Inl. tel. (045) 570 72 60

	Totaal	< 25 jaar		25-64 jaar		Korter dan 1 jaar		1 jaar of langer		
		Man	Vrouw	Man	Vrouw	Man	Vrouw	Man	Vrouw	
	x 1 000									
Maart '99 - mei '99	227	12	18	110	86	56	48	67	56	
April '99 - juni '99	216	8	24	105	80	47	52	65	51	
Mei '99 - juli '99	209	8	24	97	79	45	52	60	51	
Juli '99 - sept. '99	212	14	22	92	84	55	50	52	57	
Okt. '99 - dec. '99	189	9	14	91	75	53	49	48	39	
Jan. '00 - maart '00	217	16	11	107	83	68	53	55	41	
Maart '00 - mei '00	195	11	13	91	80	55	55	47	37	
April '00 - juni '00	173	10	12	82	70	47	48	44	34	
Mei '00 - juli '00	171	9	9	78	74	45	44	42	39	

Bron: Statistiek geregistreerde werkloosheid.

N.B. Niet voor seizoen gecorrigeerde cijfers. Duur inschrijving volgens registratie arbeidsbureaus.

	Gemiddelden					Week 33 per dag				
	2000					14-8	15-8	16-8	17-8	18-8
	juni	juli	week 31	week 32	week 33					
	%									
Gemiddeld effectief rendement										
Staatsleningen, algemeen w.v. met gemiddeld resterende looptijd van	5,28	5,38	5,33	5,31	5,37	5,33	5,35	5,40	5,38	5,39
3-< 5 jaar	5,11	5,25	5,23	5,21	5,31	5,26	5,28	5,35	5,33	5,34
5-< 8 jaar	5,25	5,37	5,32	5,30	5,38	5,32	5,34	5,40	5,41	5,40
3-< 8 jaar	5,19	5,32	5,29	5,26	5,35	5,30	5,32	5,38	5,37	5,38
Vijf langstlopende staatsleningen	5,42	5,49	5,42	5,39	5,41	5,38	5,41	5,44	5,41	5,42
Nieuwste 10-jarige staatslening	5,31	5,40	5,35	5,32	5,37	5,35	5,37	5,40	5,37	5,37
CBS-koersindex voor staatsobligaties	ultimo 1983=100									
Gemiddeld resterende looptijd										
3-< 5 jaar	112,7	112,2	112,3	112,3	111,9	112,1	112,1	111,8	111,9	111,8
5-< 8 jaar	120,4	119,7	120,0	120,1	119,6	120,0	119,8	119,4	119,4	119,4
8-<10 jaar	124,8	124,1	124,6	124,8	124,4	124,6	124,5	124,1	124,3	124,3
	ultimo 1993=100									
CBS/Stroeve-index voor converteerbare obligaties	342,2	350,1	350,8	354,6	363,1	357,8	359,3	358,9	364,7	375,0
CBS-herbeleggingsindex voor obligaties	ultimo 1983=100									
Staatsleningen	344,1	344,0	345,9	346,5	345,9	346,4	345,8	345,8	345,9	345,8
Financiële instellingen										
gewone obligaties	323,7	324,2	325,3	325,8	325,5	325,8	325,6	325,3	325,3	325,3
achtergestelde obligaties	391,9	393,1	395,0	395,8	395,3	395,7	395,1	395,0	395,3	395,2
Algemeen	341,6	341,7	343,4	344,0	343,5	343,9	343,4	343,3	343,4	343,3
	jaar									
<i>Duration van staatsleningen met een vaste looptijd</i>	4,70	4,71	4,81	4,80	4,78	4,79	4,78	4,78	4,78	4,77
CBS-koersindex voor aandelen	ultimo 1983=100									
<i>Officiële Markt</i>										
Algemeen	953,7	952,7	944,6	959,1	973,9	968,3	969,6	973,0	977,9	980,5
Algemeen excl. Kon. Olie	979,9	985,3	973,6	987,8	1 000,9	996,9	998,0	1 002,7	1 003,2	1 003,7
Internationals	881,7	862,0	852,8	866,9	892,7	878,8	882,8	885,1	901,6	915,4
Lokale fondsen	1 036,5	1 048,0	1 040,3	1 055,7	1 063,6	1 063,4	1 063,0	1 067,2	1 064,7	1 059,8
Financiële instellingen	1 029,9	1 072,2	1 106,4	1 142,5	1 165,2	1 159,0	1 159,2	1 172,1	1 170,4	1 165,5
Niet-financiële instellingen	1 107,5	1 098,1	1 060,5	1 062,3	1 060,4	1 064,4	1 063,6	1 061,9	1 058,6	1 053,5
<i>CBS/MoneyView-index voor beleggingsfondsen</i>	ultimo 1993=100									
Algemeen	196,7	199,0	197,4	201,1	202,2	201,7	202,3	202,2	201,7	202,7
aandelenfondsen	293,0	297,8	293,5	301,0	303,3	302,0	303,5	303,5	302,6	304,8
obligatiefondsen	124,4	124,6	125,6	126,5	126,5	126,9	126,6	126,3	126,2	126,3
geldmarktfondsen	114,5	114,7	114,9	115,0	115,1	115,1	115,1	115,1	115,1	115,1
<i>CBS/NIB-index voor niet AEX-aandelen</i>	434,7	442,3	437,2	439,2	448,3	446,9	447,1	449,5	449,6	448,2
<i>CBS MIT-index¹⁾</i>	866,6	842,1	770,1	763,4	784,3	773,3	781,0	786,7	787,9	792,7
<i>CBS MIT Small-index¹⁾</i>	992,7	999,3	939,9	927,7	955,0	933,9	960,4	963,2	953,8	963,4
<i>CBS/SBV Vastgoedindex algemeen</i>	92,0	96,5	98,1	97,6	97,6	97,9	97,6	97,6	97,5	97,6
CBS-herbeleggingsindex voor aandelen	ultimo 1983=100									
<i>Officiële Markt</i>										
Algemeen	1 783,9	1 782,3	1 767,9	1 798,2	1 827,3	1 816,5	1 819,1	1 825,3	1 834,6	1 841,0
Algemeen excl. Kon. Olie	1 686,6	1 696,1	1 676,2	1 700,6	1 725,0	1 717,7	1 719,7	1 727,8	1 728,7	1 731,3
Internationals	1 767,4	1 727,9	1 711,5	1 748,0	1 800,1	1 772,0	1 780,1	1 784,7	1 817,9	1 845,7
Lokale fondsen	1 786,6	1 806,8	1 793,6	1 820,2	1 836,2	1 835,3	1 834,7	1 841,9	1 837,5	1 831,6
Financiële instellingen	2 095,4	2 181,5	2 251,1	2 324,7	2 377,2	2 363,0	2 363,5	2 389,8	2 386,2	2 383,4
Niet-financiële instellingen	1 745,1	1 730,9	1 671,8	1 674,9	1 672,2	1 678,5	1 677,2	1 674,6	1 669,4	1 661,4
<i>CBS/MoneyView-index voor beleggingsfondsen</i>	ultimo 1993=100									
Algemeen	213,8	216,3	214,7	218,7	219,9	219,4	220,1	219,9	219,4	220,5
aandelenfondsen	322,1	327,4	322,8	331,1	333,6	332,2	333,8	333,8	332,8	335,2
obligatiefondsen	132,8	133,0	134,2	135,1	135,0	135,5	135,2	134,9	134,8	134,9
geldmarktfondsen	115,3	115,6	115,7	115,9	115,9	115,9	115,9	115,9	115,9	115,9
<i>CBS/NIB-index voor niet AEX-aandelen</i>	505,0	514,2	508,3	510,7	521,2	519,6	519,9	522,6	522,7	521,2
<i>CBS MIT-index¹⁾</i>	990,4	962,5	880,2	872,5	896,4	883,8	892,6	899,2	900,4	906,0
<i>CBS MIT Small-index¹⁾</i>	1 074,6	1 081,7	1 017,5	1 004,2	1 033,7	1 011,0	1 039,7	1 042,6	1 032,5	1 042,9
<i>CBS/SBV Vastgoedindex algemeen</i>	137,0	147,1	149,6	148,8	148,8	149,2	148,8	148,7	148,6	148,7

¹⁾ Tot 1-1-2000 CBS/KBW Wesselius index.