



Kerncijfers Bouwnijverheid

Het hoofdstuk Kerncijfers Bouwnijverheid in de Maandstatistiek Bouwnijverheid geeft op een kernachtige manier de eerste uitkomsten van in de afgelopen maand beschikbaar gekomen bouwstatistieken. Naast bouwindicatoren en eerste omzetgegevens wordt in dit hoofdstuk ook aandacht besteed aan bouwverwante - en conjunctuurstatistieken.

Inhoud kerncijfers:

- Bouwobjecten in voorbereiding bij architecten e.d.
- Verleende bouwvergunningen
- Indexcijfers van de omzet in de bouwnijverheid
- Consumentenvertrouwen
- Productie-index
- Voortgang grond-, water- en wegebouwkundige werken

Meer gedetailleerde resultaten kunt u o.a. vinden op de CBS- internetsite (www.cbs.nl). Ook kunt u telefonisch of per e-mail informatie bestellen bij CBS-Bouwinfo, telefoonnummer (070) 337 42 41, e-mail: infolbn@cbs.nl.

Bouwobjecten in voorbereiding bij architecten e.d.

Voor aanvang van de bouw is, veelal door een architect, een ontwerp voor het te (ver)bouwen gebouw gemaakt. Het CBS registreert de bouwkosten van ontvangen opdrachten bij architecten e.d.. Naast het registreren van nieuwe opdrachten registreert het CBS ook de bouwkosten van begonnen werken en nog onderhanden ontwerpen bij deze bureaus. Ondanks de ondergrens van 500 000 gld. geeft het niveau van deze statistiek een duidelijke indicatie van de te verwachten bouwproductie weer.

In onderstaande grafiek vindt u een uitsplitsing van de procentuele mutaties naar netto ontvangen opdrachten (ontvangen - geannuleerde opdrachten + bouwsommutaties), begonnen opdrachten en onderhanden ontwerpen.

Minder opdrachten en minder werken aangevangen.

De netto ontvangen opdrachten zijn in de periode okt. 1998 - sept. 1999 t.o.v. dezelfde periode een jaar eerder met 5% gedaald. In de voorafgaande periode, juli 1998 - juni 1999 t.o.v. dezelfde periode een jaar eerder, was er nog een stijging van 8%. De waarde van de opdrachten waarvan de bouw is begonnen, is in de periode okt. 1998 - sept. 1999 met 2% gedaald. De voorafgaande periode gaf een daling aan van 7%. Door de daling van de netto ontvangen opdrachten en de geringe daling van de begonnen bouwwerken is het verschil van de onderhanden ontwerpen bij architecten in de periode sept. 1999 t.o.v. sept. 1998 iets minder groot dan in de periode juni 1999 t.o.v. juni 1998. Het niveau van de onderhanden ontwerpen is ultimo sept. 1999 echter nog altijd 10% hoger dan ultimo sept. 1998. Ten opzichte van ultimo juni 1999 is er wel een daling te constateren, deze is minder dan 1%. Hoewel het niveau ten opzichte van juni 1999 lager is, is het niveau van de onderhanden ontwerpen nog altijd hoog.

Ontwikkeling van door architecten e.d. ontvangen opdrachten en stand van uitvoering

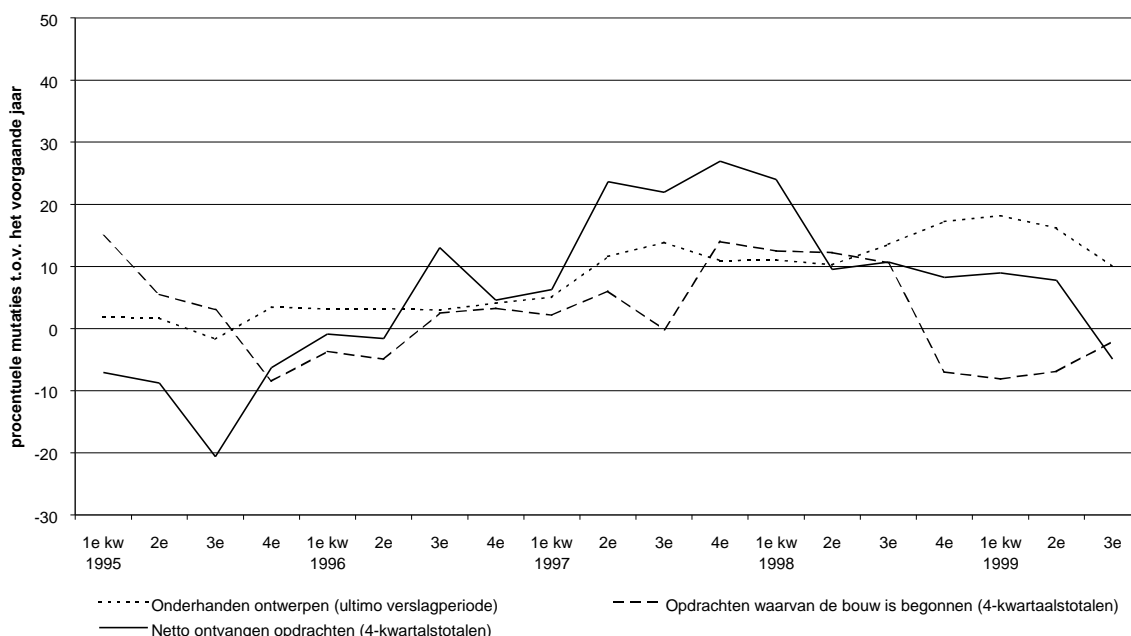

Verleende bouwvergunningen

Het CBS registreert o.a. de bouwkosten van werken waarvoor bouwvergunning is verleend.

In onderstaande grafiek vindt u een uitsplitsing naar woningen en overige bouwwerken.

De door het CBS geregistreerde bouwvergunningen hebben een ondergrens van 50 000 gld..

Groei Verleende bouwvergunningen, woningen en bedrijfsgebouwen ruim 9%

In de periode november 1998 t/m oktober 1999 is het niveau van de verleende bouwvergunningen met ruim 9% gestegen t.o.v. dezelfde periode een jaar eerder. De stijging is voor de woningbouw en de bedrijfsgebouwen gelijk.

Forse groei Flevoland en Zeeland

Het niveau van de verleende bouwvergunningen in de provincies Flevoland en Zeeland is in de afgelopen twaalf maanden fors gegroeid t.o.v. de periode november 1997 t/m oktober 1998. Is de stijging bij de woningbouw in Zeeland slechts 1 punt hoger dan het gemiddelde over heel Nederland, de bedrijfsgebouwen stijgen in Zeeland met bijna 65%. In Flevoland is de forse stijging zowel bij de woningbouw (+70%) als bij de bedrijfsgebouwen (+56%) te zien.

In zowel Groningen als Limburg is het niveau van de verleende bouwvergunningen voor woningen en voor bedrijfsgebouwen licht gedaald. In de beide provincies met ongeveer 5%.

Verleende bouwvergunningen

bouwkosten in mln gld

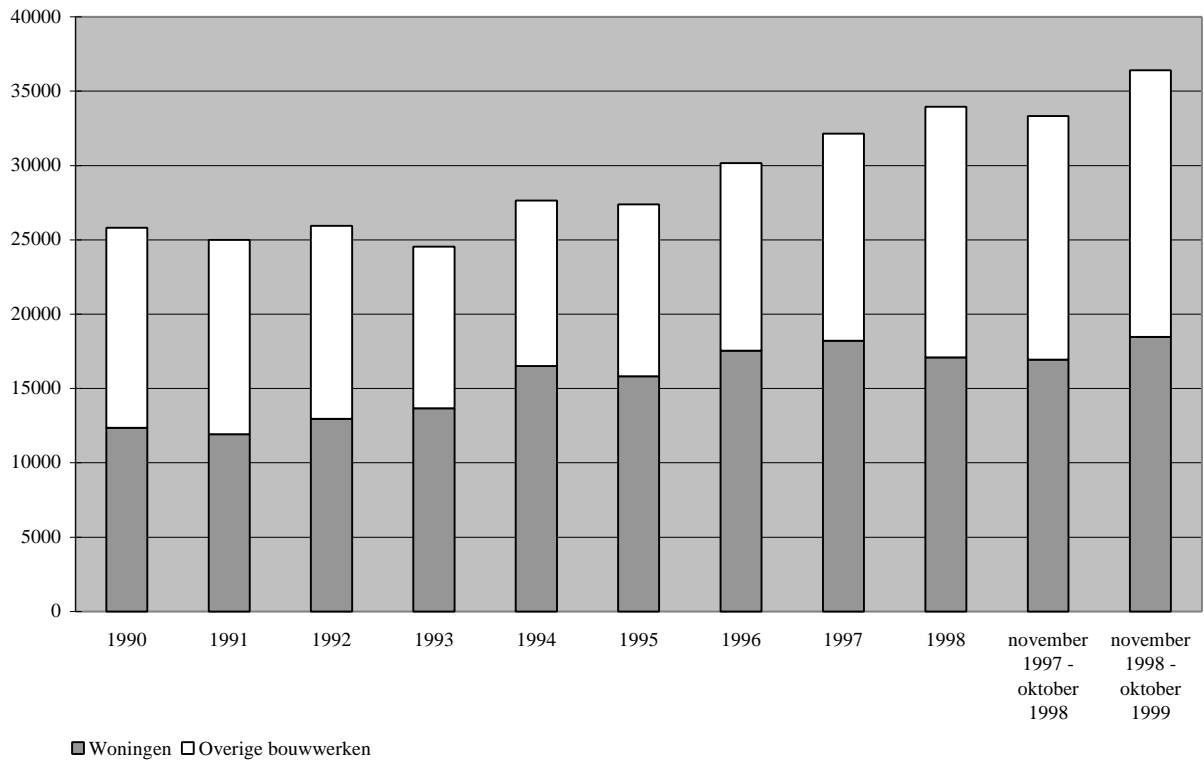

Verleende bouwvergunningen per provincie in mln gld

bouwkosten in mln gld

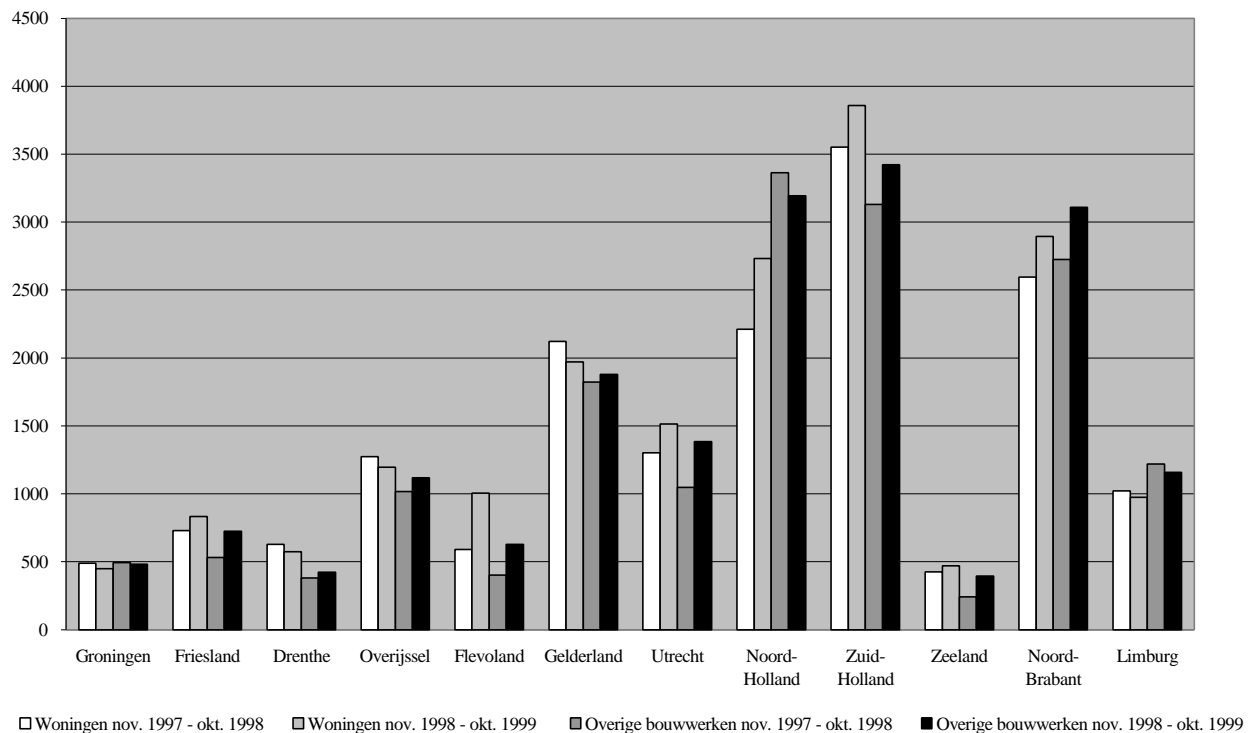

Indexcijfers van de omzet bouwnijverheid

Het indexcijfer van de omzet in de bouwnijverheid geeft recente informatie over de ontwikkeling van de binnenlandse omzet van Nederlandse aannemingsbedrijven. Bij de omzet gaat het in deze grafiek om, door bouwbedrijven met 10 of meer werknemers, gefactureerde en/of gedeclareerde bedragen. In onderstaande grafiek is voorzien in een voor de Nederlandse bouwwereld gangbare hoofdindeling: Burgerlijke en utiliteitsbouw (B&U), Grond-, water- en wegenbouw (GWW) en Bouwinstallatiebedrijven (BI).

Hoge omzet in november 1999.

De omzet voor de totale bouwnijverheid is in november 1999 14% hoger dan de omzet in dezelfde maand in 1998. Binnen de totale bouwnijverheid is de grootste stijging te zien bij B&U-bedrijven, de stijging bij die bedrijven is 20% t.o.v. november 1998. Voor de B&U, GWW en BI bedrijven komt het indexcijfer van de omzet in november 1999 t.o.v. de gemiddelde maandomzet van het basisjaar 1998 uit op respectievelijk 136, 132 en 123%. Bij de GWW bedrijven is een stijging van 6% te zien, welke lager is dan bij de Bouwinstallatiebedrijven, waar een stijging van 9% te zien is.

Omzet in de bouwnijverheid (1998 = 100)

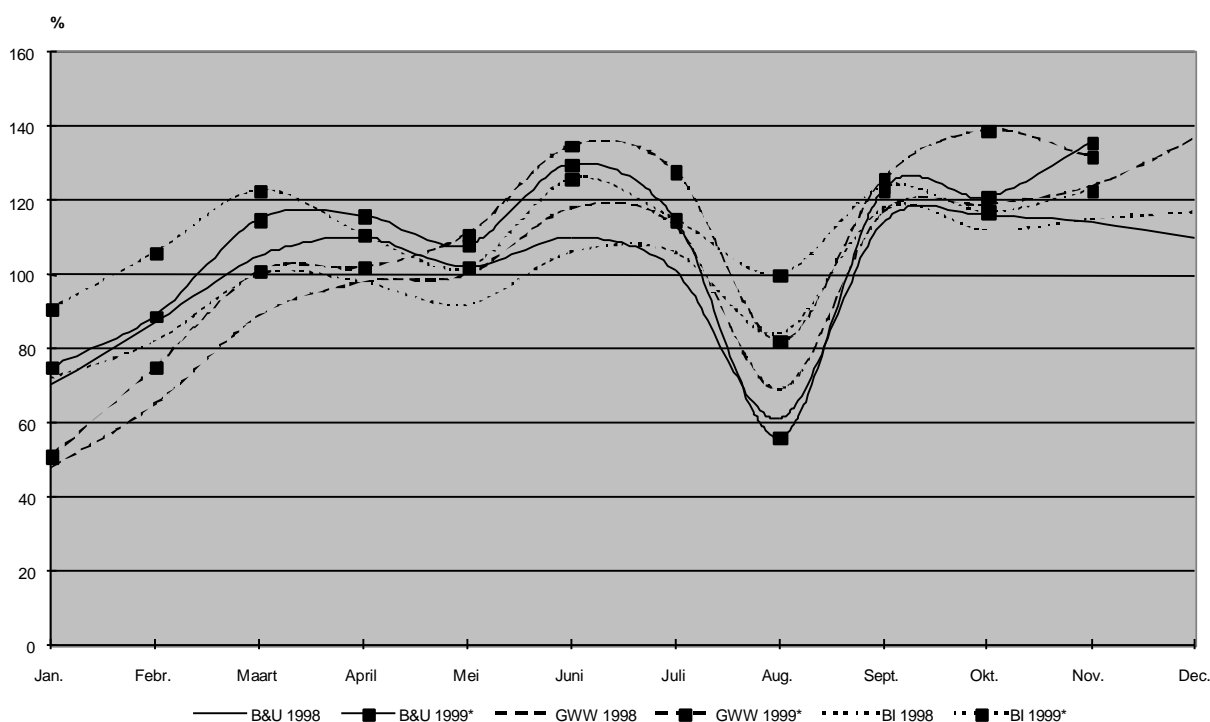

Consumentenvertrouwen

Het CBS meet maandelijks bij de consument het vertrouwen in het economisch klimaat en de bereidheid tot het doen van grote aankopen. De positieve en/of negatieve antwoorden worden als saldo in procenten van het totaal maandelijks afgezet in de grafiek Consumentenvertrouwen.

Het consumentenvertrouwen en de twee deelindicatoren zijn een onderdeel van de CBS-publicatie "Conjunctuurbericht".

Consumenten vertrouwen: blijft hoog

De Nederlandse consument houdt in december vertrouwen in de economie. Het saldo van de indicator van het consumentenvertrouwen komt uit op 20. Dit is gelijk aan het novembercijfer. In december ligt het consumentenvertrouwen meestal iets lager dan in andere maanden. Als rekening gehouden wordt met deze seizoenseffecten, komt het saldo van de indicator uit op 26. Dit is de hoogste waarde sinds 1986. Ook de deelindicatoren veranderen in december amper. Het economisch klimaat, dat het oordeel over de algemene economische situatie samenvat, stijgt met één punt en komt uit op 18. De indicator voor de koopbereidheid bereikt een waarde van 21; één punt lager dan in november. Dit komt vooral doordat de consument de tijd minder gunstig acht voor het doen van grote aankopen.

Consumentenvertrouwen

Saldo van positieve en negatieve antwoorden in % van totaal

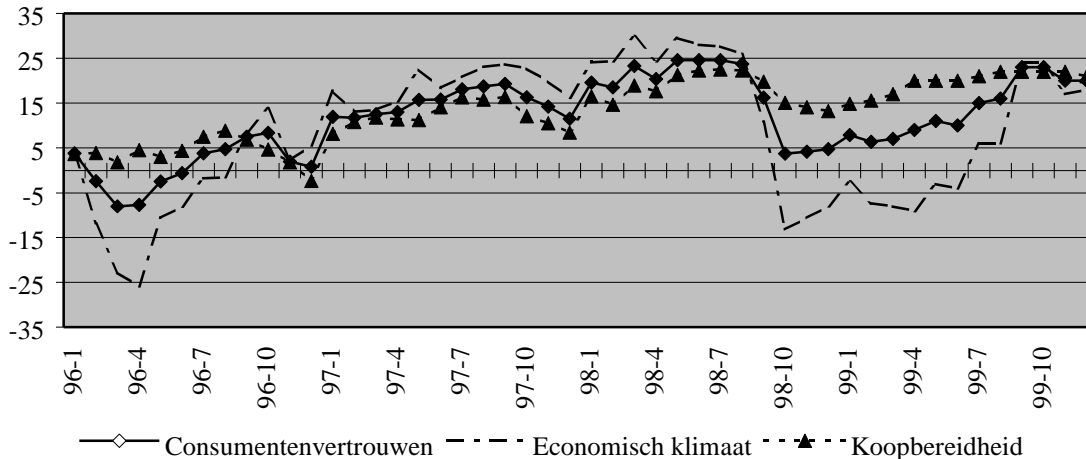

Productie-index

De productie-index is een samengesteld gewogen volume index van de toegevoegde waarde. De wegingen worden ontleend aan de meest recente Nationale Rekeningen. Voor zover bij de samenstelling van de index gebruik wordt gemaakt van omzetten en of voorraadwaarderingen wordt er rekening gehouden met prijsveranderingen. De bij jaar-op-jaar (november 1999 ten opzichte van november 1998) vergelijkingen genoemde percentages zijn gecorrigeerd voor het gemiddeld aantal werkdagen per maand.

Industriële productie blijft op hoog niveau

Het volume van de industriële productie ligt in november van 1999 op nagenoeg hetzelfde niveau als in oktober. Ten opzichte van november 1998 komt de industriële productie bijna 4% hoger uit. Uit voorlopige cijfers van het CBS blijkt verder dat de industriële productie over de eerste elf maanden van 1999 ruim 0,7% hoger ligt dan in dezelfde periode van 1998.

Chemie en bouwmaterialen sterk gegroeid

De industriële productie is in november 1999 in vergelijking met november 1998 met bijna 4% gestegen. Deze stijging wordt met name veroorzaakt door de sterke groei in de chemische industrie en de hout- en bouwmaterialenindustrie. In beide sectoren is de productie met meer dan 10% gegroeid, aldus het CBS. In de textiel-, kleding- en lederindustrie daarentegen kwam de productie in november 1999 ongeveer 1% lager uit dan een jaar eerder.

Ontwikkelingen van het productievolumen

Mutatie eerste elf maanden t.o.v. dezelfde periode een jaar eerder

	1998	1999
Industrie		
w.o.	3,0	0,7
Voedings- en genotmiddelenindustrie	2,0	1,6
Textiel-, kleding- en lederindustrie	5,4	-1,1
Hout- en bouwmaterialenindustrie	3,2	5,5
Papier- en grafische industrie	4,8	2,9
Chemische industrie en kunstgarens	1,0	3,0
Rubber- en kunststoffenindustrie	4,1	1,8
Metaalindustrie	3,6	-0,3
Delfstoffenwinning	-6,8	-6,1
Openbare nutsbedrijven	3,4	1,1

Voortgang grond-, water- en wegenbouwkundige werken

Op basis van door opdrachtgevers van de grond-, water- en wegenbouwkundige werken (gww-werken) opgegeven kosten van uitgevoerde werken, publiceert het CBS indexcijfers over het niveau van deze gemaakte kosten. Onder deze werken worden infrastructurele werken verstaan die nodig zijn voor het vervullen van de functies: transport van personen, goederen, informatie en energie, kwantitatief en kwalitatief waterbeheer, waterkering, landaanwinning, landinrichting, (drink) watervoorziening en sport en recreatie voorzieningen (Inclusief de bijbehorende voorzieningen en aangevuld met grondwerk).

In de grafiek is de ontwikkeling te zien van de kosten die door opdrachtgevers aan uitgevoerde grond-, water- en wegenbouwkundige werken zijn uitgegeven. De basis wordt bepaald door het vierkwartaalsgemiddelden van het jaar 1990.

Gemaakte kosten grond-, water- en wegebouw naar opdrachtgever

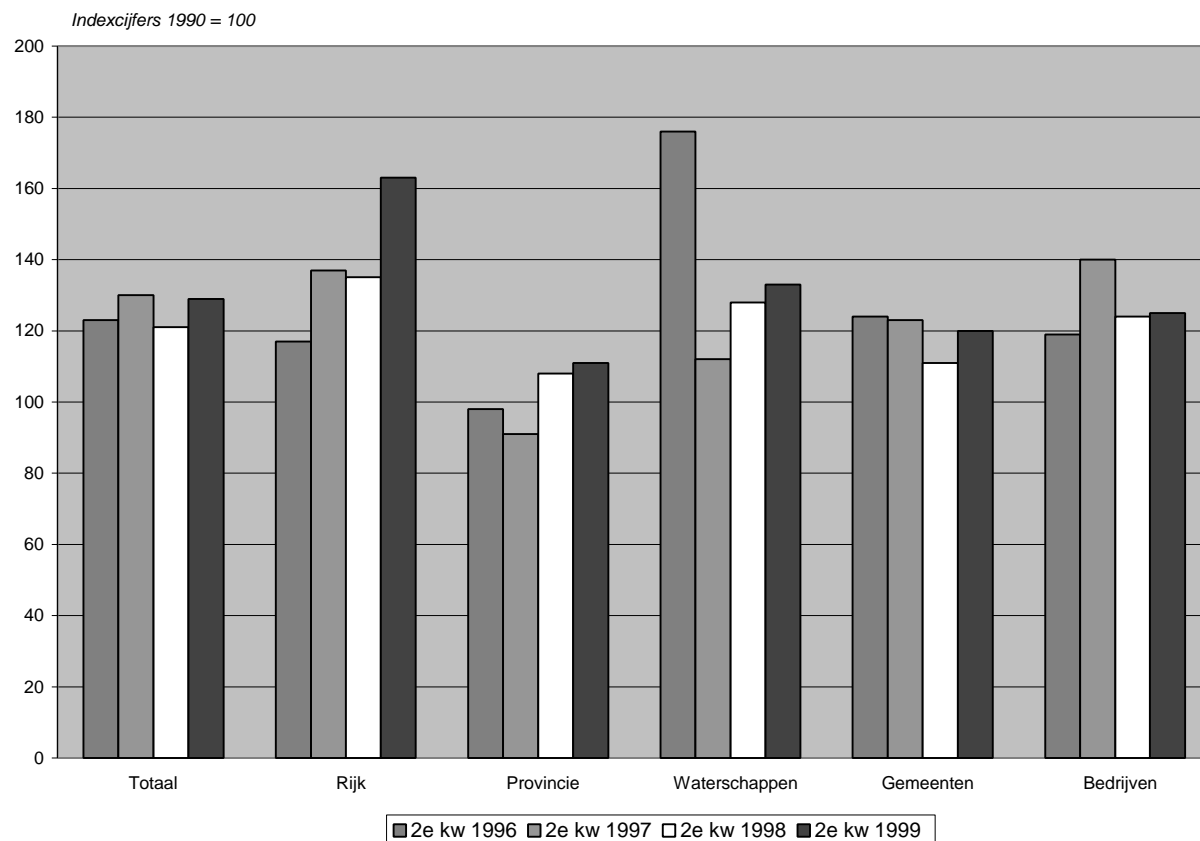

Forse verschillen per opdrachtgever 2^e kwartaal 1999

De voortgang van gww-werken is in het 2^e kwartaal 1999 8 punten toegenomen t.o.v. het 2^e kwartaal 1998. Hoewel er een toeneming bij alle soorten opdrachtgevers is, zijn er onderling forse verschillen. Het rijk geeft als opdrachtgever veruit de grootste toeneming weer en wel van 135% in het 2^e kw van 1998 naar 163% in het 2^e kw van 1999. Vooral grote in uitvoering zijnde infrastructurele projecten zijn hiervan de oorzaak. De provincies en waterschappen geven als opdrachtgevers t.o.v. het 2^e kwartaal 1998 een stijging van 3 punten te zien. Gemeenten stijgen met 9, en particuliere bedrijven met slechts 1 punt t.o.v. het 2^e kwartaal 1998.

Naam auteur: Boudewijn Luijendijk
 Telefoon: (070) 337 42 41
 e-mail: infolbn@cbs.nl