

Inhoud

Overige gegevens pag. 1

Bevolking

– Bevolkingsontwikkeling, september 1999 pag. 2 t/m 6

Arbeid

- Cao-lonen per uur inclusief bijzondere beloningen, oktober 1999. pag. 11
- Cao-lonen per maand inclusief bijzondere beloningen, oktober 1999. pag. 12
- Contractuele loonkosten per uur oktober 1999. pag. 11
- Werkloosheidscijfers juli 1999-oktober 1999. pag. 10

Bouwnijverheid

– Indexcijfers van de omzet in de bouwnijverheid, september 1999. pag. 9

Handel, horeca en reparatie

– Ontwikkeling van de omzetten (incl. BTW), de prijzen en de berekende hoeveelheden in de horeca, september 1999. pag. 8

Verkeer, vervoer en communicatie

- Zeevaart; geladen goederen naar EU-goederengroep, april 1999. pag. 15
- Zeevaart; geloste en geladen goederen, april 1999. pag. 14
- Zeevaart; geloste goederen naar EU-goederengroep, april 1999. pag. 15
- Zeevaart; in Nederland geloste en geladen containers en flats naar buitenlandse haven, april 1999. pag. 15
- Container- en flatvervoer in de zeevaart, april 1999. pag. 14
- Binnengekomen zeeschepen, april 1999. pag. 14

Zakelijke en overige commerciële dienstverlening

- Ontwikkeling van de omzetten (incl. BTW), prijzen en hoeveelheden in de verblijfsrecreatie, 3^e kwartaal 1999. pag. 8
- Ontwikkeling van omzetten (incl. BTW), prijzen en hoeveelheden in de kantines en catering, 3^e kwartaal 1999. pag. 8

– Ontwikkeling van de omzetten van benzineservicestations, september 1999. pag. 9

Financiële instellingen en markten

– Gemiddeld rendement van obligatieleningen, obligatie- en aandelenindexcijfers, week no. 46. pag. 16

Energie

- Aardgasbalans, juli 1999. pag. 7
- Elektriciteitsbalans, juli 1999. pag. 7
- Energiebalans Nederland, 1^e kwartaal 1999. pag. 7

Politiek en bestuur

– Leden van vakverenigingen per geslacht, 31 maart, 1999. pag. 9

Rechtsbescherming en veiligheid

Rectificatie:

– Ingediende asiolverzoeken naar nationaliteit der asielzoekers, 1^e – 3^e kwartaal 1999. pag. 13

Overige gegevens

(Niet in dit Statistisch bulletin opgenomen)

Verkrijgbaar is nieuw materiaal betreffende de volgende statistieken:

- Rapport onderbenutting huursubsidie, juli-december 1997
Inl. tel. (045) 570 75 23.
- Productiestatistiek van de energie- en waterleidingbedrijven in Nederland, tabellenset 1997.
Inl: tel 070-3374384
- Werkelijke individuele consumptie van huishoudens, volumemutaties, september 1999
Werkelijke individuele consumptie van huishoudens, waardenmutaties, september 1999
Inlichtingen tel (070) 337 48 66.
- Nieuwe uitkomsten over belemmeringen en voorwaarden voor uitstroom uit de bijstand van ontvangers van een bijstandsuitkering (1995-1999).
Inl. tel. (070) 337 42 91.
- Regionale inkomensverdeling, 1997
Inl. tel. (045) 570 75 23.

Verklaring van de tekens

. = gegevens ontbreken; – = nihil; x = geheim; * = voorlopig cijfer.
() achter de titel = nummer met de laatst gepubliceerde overeenkomstige tabel.

Auteursrecht

© CBS, Voorburg/Heerlen, 1999. Bronvermelding is verplicht.
Verveelvoudiging voor eigen of intern gebruik is toegestaan.
ISSN: 0166-9680

Prijs

f 131,00 per jaar (excl. verzendkosten); los nummer f 12,50.

Informatie

Klantenservice: tel. (045) 570 70 70; infoservice@cbs.nl
Website: www.cbs.nl; Conjunctuur: teletext pag. 506 en 507
Redactie SB: CBS, Postbus 4000, 2270 JM Voorburg,
tel. (070) 337 49 40; e-mail: prbn@cbs.nl

Bevolkingsontwikkeling september

Meer jonge moeders van boven de dertig

Op grond van de maandcijfers tot en met september 1999 kan worden verwacht dat in 198 duizend kinderen zullen worden geboren. Dit is iets minder dan in 1998, toen ruim 199 duizend kinderen werden geboren. Er is wel een stijging bij het aantal vrouwen van dertig jaar of ouder dat een kind krijgt. Dit jaar zullen dat er naar verwachting 125 duizend zijn, vijfduizend meer dan in 1998.

Twee op de drie pasgeboren kinderen heeft een moeder van dertig jaar of ouder. Het aantal vrouwen van boven de dertig dat een kind krijgt is in de jaren negentig sterk toegenomen, van 92 duizend in 1990 naar 125 duizend in 1999. Het aantal pasgeboren baby's met een moeder van jonger dan dertig is daarentegen gedaald, van 106 duizend in 1990 tot ruim 73 duizend in 1999.

Een deel van de groeiende groep dertig-plusmoeders kan worden toegeschreven aan de hoge geboorteaantallen in de jaren zestig: de Nederlandse bevolking telt daardoor nu meer vrouwen van in de dertig. Het grootste deel van de stijging komt echter doordat vrouwen steeds langer wachten met het krijgen van kinderen.

De meeste pasgeboren baby's met een moeder van dertig of ouder zijn het tweede of volgende kind van die moeder. In een toenemend aantal gevallen gaat het echter om eerste kinderen. In 1990 kreeg een derde van de vrouwen pas op dertigjarige leeftijd of later voor het eerst een kind; in 1998 was dit aandeel toegenomen tot 44 procent.

Vooraf hoogopgeleide vrouwen wachten lang met het krijgen van kinderen. Een kwart van hen wacht omdat ze twijfelen over het wel of niet willen van kinderen. Eveneens een kwart wil eerst hun opleiding afronden. Twintig procent geeft als reden voor uitstel dat werk en kinderen moeilijk te combineren zijn. Een kwart noemt het

ontbreken van een partner als reden voor het uitstellen van het moederschap. Vrouwen met een lage opleiding voeren dit iets vaker als oorzaak aan. Financiële onzekerheid wordt door tien procent genoemd. Van de hoogopgeleiden is op 31-jarige leeftijd meer dan de helft nog kinderloos. Van de laagopgeleide vrouwen is de helft al op 26-jarige leeftijd moeder.

De afgelopen twee jaar is de geboorte van eerste kinderen sterk toegenomen. Die stijging kan in verband worden gebracht met de gunstige economische ontwikkeling. Vrouwen die nog wachtten met het krijgen van kinderen, besloten mede onder invloed van het gestegen vertrouwen in de economie, toen moeder te worden. Dit jaar neemt de geboorte van eerste kinderen niet verder toe, maar er is wel een toename van het aantal vrouwen dat een tweede kind krijgt. De stijging van de geboorte van het aantal tweede kinderen is niet onverwacht. De meeste vrouwen willen namelijk meer dan één kind. Van vrouwen die in de eerste helft van de jaren zeventig zijn geboren, verwachten er twee op de drie meer dan één kind te krijgen. Slechts vijftien procent van de jonge vrouwen wil maar één kind.

Een toenemend aantal vrouwen krijgt nog een kind als ze de veertig zijn gepasseerd. Dit jaar krijgen meer dan vijfduizend vrouwen van veertig jaar of ouder een kind. Dit is het hoogste aantal sinds 1971. In de helft van de gevallen gaat het om een derde of volgend kind. In een toenemend aantal gevallen echter betreft het een eerste kind. Een kwart van de pasgeboren baby's met een moeder van veertig of ouder is het eerste kind van die moeder.

Tot 1996 is het aantal tienermoeders in Nederland sterk gedaald, van ruim negen duizend in 1971 naar een kleine tweeduizend in 1996. Internationaal gezien is het aantal tienermoeders in Nederland zeer laag. In 1997 kwam aan de daling van het aantal tienermoeders een eind. Sindsdien is het aantal licht toegenomen. Dit jaar krijgen 2 100 meisjes onder de twintig een kind, honderd tienermoeders meer dan vorig jaar.

Levendgeborenen per maand, gecorrigeerd voor seizoeninvloeden, januari 1994-september 1999

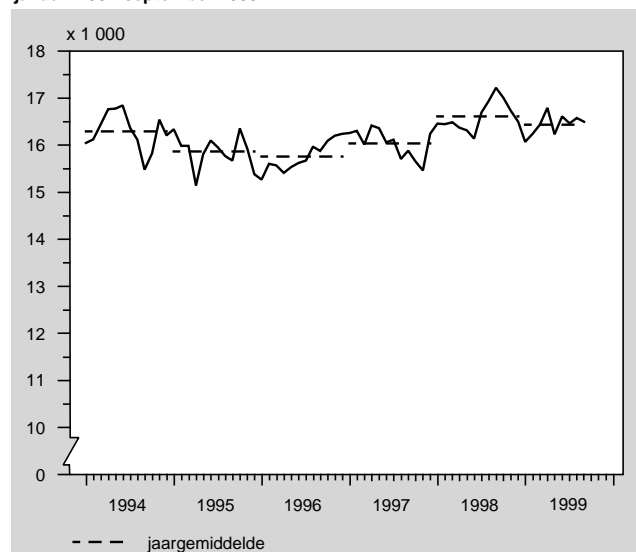

Overledenen per maand, gecorrigeerd voor seizoeninvloeden, januari 1994-september 1999

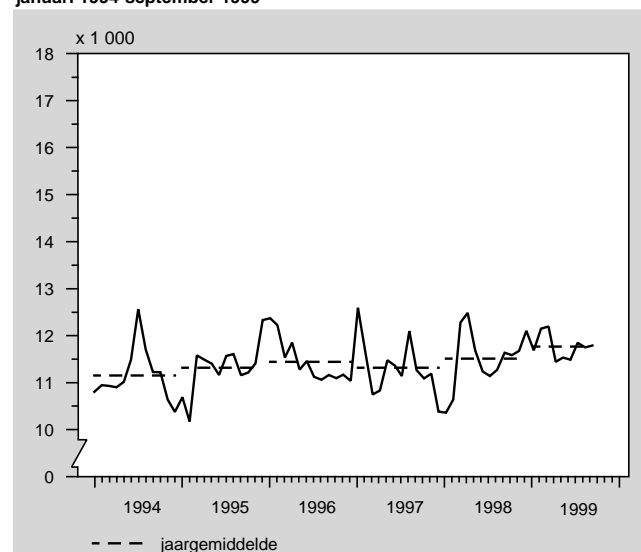

I. Stand en loop van de bevolking

(42) Inl. tel. (070) 337 58 30

	September 1998	September 1999*	Jan.–sept. 1998	Jan.–sept. 1999*	September 1998	September 1999*	Jan.–sept. 1998	Jan.–sept. 1999*
	Absoluut				%o 1)			
Bevolking aan het begin van de periode	15 718 624	15 825 026	15 654 192	15 760 225				
Levendgeborenen	18 137	17 373	150 184	148 965	14,0	13,4	12,8	12,6
w.v. 1e kind	8 728	8 195	70 100	68 956	6,8	6,3	6,0	5,8
2e kind	6 250	6 140	53 086	53 509	4,8	4,7	4,5	4,5
3e kind	2 255	2 138	18 907	18 678	1,7	1,6	1,6	1,6
4+ kind	904	900	8 091	7 822	0,7	0,7	0,7	0,7
Overledenen	10 703	10 665	101 779	105 123	8,3	8,2	8,7	8,9
w.v. mannen	5 291	5 285	50 521	51 461	8,3	8,2	8,7	8,8
vrouwen	5 412	5 380	51 258	53 662	8,3	8,2	8,6	9,0
Immigratie	13 584	12 930	91 572	90 351	10,5	9,9	7,8	7,6
Emigratie	5 672	5 560	46 598	44 740	4,4	4,3	4,0	3,8
Saldo correcties	-1 280	-1 562	-14 881	-12 136	-1,0	-1,2	-1,3	-1,0
Totale bevolkingsgroei	14 066	12 516	78 498	77 317	10,9	9,6	6,7	6,6
Bevolking aan het einde van de periode	15 732 690	15 837 542	15 732 690	15 837 542				

¹⁾ De cijfers zijn op jaarbasis en per 1 000 van de gemiddelde (totale dan wel mannelijke of vrouwelijke) bevolking bepaald.

Bevolkingsgroei per maand, gecorrigeerd voor seizoeninvloeden, januari 1994-september 1999

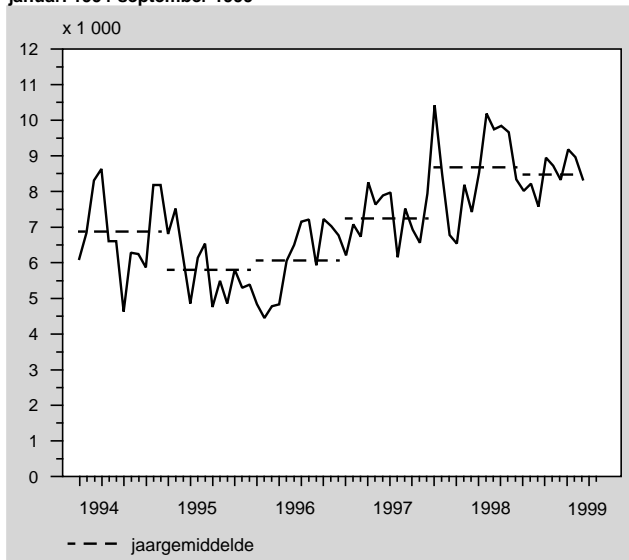

Asielzoekers per maand, januari 1994-september 1994

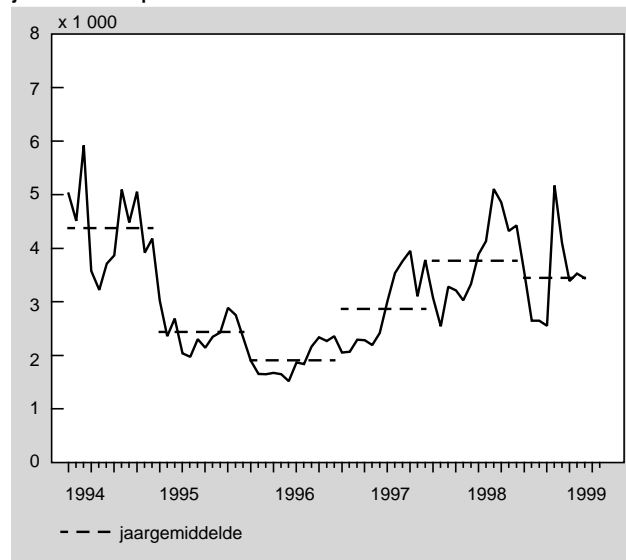

II. Stand en loop van de niet-Nederlandse bevolking

(42) Inl. tel. (070) 337 58 30

	September 1998	September 1999*	Jan.–sept. 1998	Jan.–sept. 1999*	September 1998	September 1999*	Jan.–sept. 1998	Jan.–sept. 1999*
	Absoluut				%o 1)			
Bevolking aan het begin van de periode	666 912	654 855	678 077	662 372				
Levendgeborenen	913	785	8 728	7 227	16,7	14,6	17,4	14,7
w.v. 1e kind	426	327	3 624	2 910	7,8	6,1	7,2	5,9
2e kind	243	248	2 623	2 199	4,4	4,6	5,2	4,5
3e kind	143	103	1 359	1 201	2,6	1,9	2,7	2,4
4+ kind	101	107	1 122	917	1,8	2,0	2,2	1,9
Overledenen	169	150	1 541	1 417	3,1	2,8	3,1	2,9
w.v. mannen	95	95	919	876	3,3	3,4	3,5	3,4
vrouwen	74	55	622	541	2,8	2,1	2,6	2,3
Immigratie	9 544	8 659	59 933	56 939	174,3	160,7	119,2	115,4
Emigratie	1 806	1 822	16 512	15 697	33,0	33,8	32,9	31,8
Saldo correcties	-1 845	-932	-22 006	-7 750	-33,7	-17,3	-43,8	-15,7
Saldo wijzigingen van nationaliteit	-7 690	-4 833	-40 820	-45 112	-140,4	-89,7	-81,2	-91,5
Totale bevolkingsgroei	-1 053	1 707	-12 218	-5 810	-19,2	31,7	-24,1	-11,7
Bevolking aan het einde van de periode	665 859	656 562	665 859	656 562				

¹⁾ De cijfers zijn op jaarbasis en per 1 000 van de gemiddelde (totale dan wel mannelijke of vrouwelijke) niet-Nederlandse bevolking bepaald.

III. Buitenlandse migratie van Nederlanders en niet-Nederlanders naar geboorteland

(42) Inl. tel. (070) 337 58 30

	Immigratie				Emigratie			
	September 1998	September 1999*	Jan.–sept. 1998	Jan.–sept. 1999*	September 1998	September 1999*	Jan.–sept. 1998	Jan.–sept. 1999*
Totaal 1)	13 584	12 930	91 572	90 351	5 672	5 560	46 598	44 740
Nederlanders w.v. met geboorteland	4 040	4 271	31 639	33 412	3 866	3 738	30 086	29 043
Nederland	2 390	2 306	19 376	18 983	3 108	2 926	23 745	22 707
Overige EU-landen	228	307	1 734	2 021	140	109	1 095	1 070
Overig Europa	84	90	517	695	54	74	568	585
Nederlandse Antillen + Aruba	783	865	5 611	6 849	180	148	1 426	1 456
Suriname	136	166	1 047	1 131	69	83	686	519
Overig Amerika	135	188	1 100	1 252	73	73	582	606
Azie	146	184	1 133	1 293	123	168	1 092	1 062
Afrika	118	146	906	991	100	132	734	890
Oceanie	20	19	215	197	19	25	158	148
Niet-Nederlanders 1)	9 544	8 659	59 933	56 939	1 806	1 822	16 512	15 697
w.v. met geboorteland								
Belgie	251	223	1 380	1 502	93	73	640	627
BR Duitsland	533	534	3 438	3 294	223	234	2 144	2 158
Verenigd Koninkrijk	506	521	3 122	3 381	172	158	1 691	1 583
Overige EU-landen 1)	1 361	1 264	6 597	6 976	326	413	3 548	3 355
Voormalig Joegoslavië	174	450	1 111	2 800	41	73	267	347
Voormalige Sovjet-Unie	282	323	1 883	1 858	14	27	221	168
Turkije	542	447	3 803	3 225	67	50	644	491
Overig Europa	669	571	3 144	2 553	147	124	908	973
Suriname	360	142	2 259	1 400	20	23	181	131
VS van Amerika	387	361	2 423	2 351	151	142	1 309	1 341
Overig Amerika	458	398	2 990	2 441	83	64	765	725
Afghanistan	216	423	3 147	4 189	–	4	21	12
China	164	195	1 375	1 301	19	18	178	135
Irak	928	255	4 972	2 302	6	5	48	89
Iran	109	106	865	693	4	5	88	66
Japan	122	121	970	1 008	60	62	747	810
Overig Azie	834	841	5 165	5 023	144	145	1 509	1 155
Egypte	76	45	564	431	4	4	72	44
Marokko	601	519	3 766	3 342	49	39	391	365
Somalia	106	139	963	1 089	6	6	45	38
Zuid-Afrika	145	80	1 011	804	35	40	302	337
Overig Afrika	639	613	4 405	4 194	106	80	597	452
Oceanie	81	88	580	782	36	33	196	295

1) Immigratie inclusief in Nederlandse asielzoekerscentra geboren kinderen.

IV. Buitenlandse migratie van Nederlanders en niet-Nederlanders naar land van herkomst resp. bestemming

(42) Inl. tel. (070) 337 58 30

	Immigratie				Emigratie			
	September 1998	September 1999*	Jan.–sept. 1998	Jan.–sept. 1999*	September 1998	September 1999*	Jan.–sept. 1998	Jan.–sept. 1999*
Totaal 1)	13 584	12 930	91 572	90 351	5 672	5 560	46 598	44 740
Nederlanders w.v. uit/naar	4 040	4 271	31 639	33 412	3 866	3 738	30 086	29 043
Belgie	372	412	3 019	3 088	629	562	4 499	4 210
BR Duitsland	382	354	3 207	2 990	366	374	2 915	3 018
Verenigd Koninkrijk	214	266	1 535	1 839	377	378	2 521	2 412
Overige EU-landen	471	540	3 449	3 558	662	690	5 136	5 450
Overig Europa	274	271	1 810	2 049	230	214	2 083	1 896
Ned. Antillen + Aruba	1 040	1 123	7 899	9 197	323	289	2 917	2 963
Suriname	139	166	1 087	1 086	83	96	739	501
Verenigde Staten van Amerika	225	249	1 906	2 068	310	286	2 615	2 447
Overig Amerika	194	182	1 490	1 468	185	202	1 597	1 657
Azie	322	336	3 080	2 933	311	286	2 474	1 927
Afrika	302	298	2 250	2 260	231	204	1 610	1 471
Oceanie	105	74	907	876	159	157	980	1 091
Niet-Nederlanders 1)	9 544	8 659	59 933	56 939	1 806	1 822	16 512	15 697
w.o. uit/naar								
EU-landen	2 820	2 705	15 843	16 042	822	838	7 802	7 770
Overig Europa	1 708	1 752	10 149	10 506	278	278	2 018	1 911
Amerika	1 242	936	7 778	6 341	261	250	2 620	2 466
Azie	2 232	1 863	15 710	13 988	212	237	2 476	2 135
Afrika	1 466	1 321	9 846	9 290	188	169	1 312	1 063
Oceanie	76	82	607	772	45	50	284	352

1) Immigratie inclusief in Nederlandse asielzoekerscentra geboren kinderen.

V. Asielaanvragen naar land van nationaliteit

(42) Inl. tel. (070) 337 58 30

	September 1998	September 1999*	Jan.-sept. 1998	Jan.-sept. 1999*
Totaal	5 107	3 444	31 605	31 032
w.v.				
Afghanistan	820	390	5 696	2 692
Azerbajdzjan	103	301	538	1 801
Bosnie-Herzegovina	526	100	2 646	874
Irak	904	297	5 577	2 664
Iran	159	154	1 238	997
Servie en Montenegro	537	228	2 934	6 538
Soedan	248	96	1 219	1 189
Somalie	294	299	1 926	1 910
Sri Lanka	121	82	737	580
Turkije	158	114	875	977
Overige	1 237	1 383	8 219	10 810

Bron: Ministerie van Justitie.

VI. Saldo administratieve correcties van Nederlanders en niet-Nederlanders naar geboorteland

(42) Inl. tel. (070) 337 58 30

	September 1998	September 1999*	Jan.-sept. 1998	Jan.-sept. 1999*
Totaal	-1 353	-1 562	-15 703	-12 136
Nederlanders	-446	-630	-4 889	-4 386
w.v. met geboorteland				
Nederland	-241	-348	-2 862	-2 230
Overige EU-landen	-19	-14	-218	-154
Overig Europa	1	-23	-154	-154
Nederlandse Antillen + Aruba	-30	-76	-403	-449
Suriname	-28	-53	-304	-316
Overig Amerika	-29	-32	-172	-223
Azie	-38	-30	-312	-288
Afrika	-59	-53	-416	-533
Oceanie	-3	-1	-48	-39
Niet-Nederlanders	-907	-932	-10 814	-7 750
w.v. met geboorteland				
Belgie	-16	-23	-190	-130
BR Duitsland	-40	-57	-691	-507
Verenigd Koninkrijk	-95	-74	-1 314	-924
Overige EU-landen	-158	-166	-1 871	-1 392
Voormalig Joegoslavië	-18	-10	-256	-109
Voormalige Sovjet-Unie	-23	-31	-207	-134
Turkije	-66	-69	-687	-553
Overig Europa	-42	-44	-435	-337
Suriname	-13	-31	-240	-186
Verenigde Staten van Amerika	-42	-57	-528	-376
Overig Amerika	-45	-37	-471	-322
Afghanistan	-11	-1	-35	-64
China	-25	-17	-183	-142
Irak	-20	-50	-198	-281
Iran	-6	-7	-114	-55
Japan	-12	-17	-140	-154
Overig Azie	-80	-56	-1 024	-630
Egypte	-21	-19	-167	-140
Marokko	-39	-54	-536	-444
Somalia	-23	-29	-281	-208
Zuid-Afrika	-20	-12	-184	-79
Overig Afrika	-78	-59	-927	-495
Oceanie	-14	-12	-135	-88

VII. Binnen Nederland verhuide personen

(42) Inl. tel. (070) 337 58 30

	September 1998		September 1999*		Jan.-sept. 1998		Jan.-sept. 1999*	
	Totaal	w.o. in gezins- verband (%)	Totaal	w.o. in gezins- verband (%)	Totaal	w.o. in gezins- verband (%)	Totaal	w.o. in gezins- verband (%)
Totaal	148 770	41,4	144 187	41,7	1 323 970	44,4	1 272 563	44,8
w.v.								
binnen gemeenten	87 997	47,2	84 619	47,0	822 371	48,7	792 523	48,7
tussen gemeenten	60 773	33,0	59 568	34,1	501 599	37,3	480 040	38,2
w.v.								
binnen provincies	32 195	37,6	31 633	38,0	285 544	39,7	276 825	40,3
tussen provincies	28 578	27,8	27 935	29,6	216 055	34,1	203 215	35,4

	September 1998	September 1999*	Jan.-sept. 1998	Jan.-sept. 1999*	September 1998	September 1999*	Jan.-sept. 1998	Jan.-sept. 1999*
	Absoluut				‰ 1)			
Huwende mannen ²⁾	11 519	13 946	67 926	67 845	18,0	21,7	11,7	11,6
w.v.								
niet eerder gehuwd	9 661	11 775	54 647	55 909	15,1	18,3	9,4	9,6
voorheen gescheiden	1 641	1 970	11 773	10 711	2,6	3,1	2,0	1,8
voorheen verweerd	217	201	1 506	1 225	0,3	0,3	0,3	0,2
Huwende vrouwen ²⁾	11 392	13 946	66 885	67 842	17,4	21,2	11,3	11,4
w.v.								
niet eerder gehuwd	9 711	11 941	54 857	56 192	14,9	18,2	9,2	9,4
voorheen gescheiden	1 496	1 812	10 688	10 613	2,3	2,8	1,8	1,8
voorheen verweerd	185	193	1 340	1 037	0,3	0,3	0,2	0,2
Geregistreerde partnerschappen ³⁾	361	319	3 786	2 388	0,3	0,2	0,3	0,2
w.v.								
tussen twee mannen	123	108	1 438	662	0,1	0,1	0,1	0,1
tussen twee vrouwen	133	103	1 092	677	0,1	0,1	0,1	0,1
tussen een man en een vrouw	105	108	1 256	1 049	0,1	0,1	0,1	0,1
Van echt scheidende mannen ²⁾	2 397	2 715	22 059	23 328	3,8	4,2	3,8	4,0
Van echt scheidende vrouwen ²⁾	2 471	2 718	22 617	23 322	3,8	4,1	3,8	3,9

¹⁾ De cijfers zijn op jaarbasis en per 1 000 van de gemiddelde (totale dan wel mannelijke of vrouwelijke) bevolking bepaald.

²⁾ Woonachtig in Nederland ongeacht de plaats van huwelijkssluiting of echtscheiding.

³⁾ Het aangaan van een geregistreerd partnerschap is mogelijk met ingang van 1998.

Emigratie per maand, gecorrigeerd voor seizoeninvloeden, januari 1994-september 1999

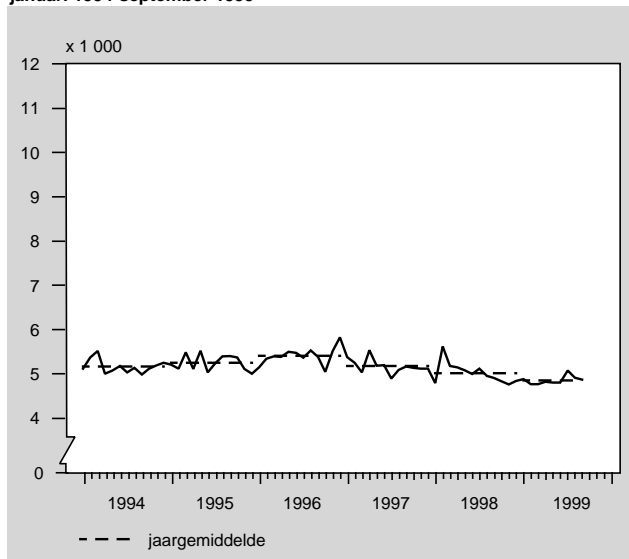

Immigratie per maand, gecorrigeerd voor seizoeninvloeden, januari 1994-september 1999

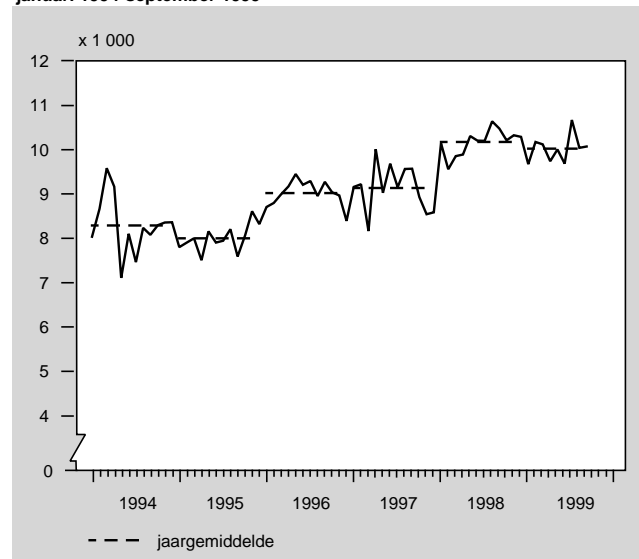

Aardgasbalans

(42) Inl. tel. (070) 337 43 83

	1997	1998	1999		
	jaar	jaar	jan.-juli	juli	jan.-juli
	mln m ³				
Winning ¹⁾	80 282	76 331	41 725	3 221	42 046
Eigen verbruik winningsbedrijven	704	924	526	53	477
Afgeakkeld en/of afgeblazen	136	126	80	9	69
Levering aan aardgashandelaren ²⁾	79 442	75 281	41 119	3 159	41 500
Invoer	6 843	6 831	4 176	940	5 872
Uitvoer	40 237	36 841	19 704	1 707	21 519
Voorraadmutaties (onttrokken =+)	-15	29	8	3	26
Meetverschillen	556	774	296	39	376
Levering tbv binnenlandsverbruik ³⁾	46 589	46 074	25 895	2 434	26 255
waarvan :					
via gasdistributiebedrijven	24 075	24 066	13 452	682	13 830
aan elektriciteitsproductiebedrijven	7 502	7 026	3 970	533	3 648
overige directe leveringen	15 012	14 982	8 473	1 219	8 777

¹⁾ Winning tbv binnenlandse handel en verkoop aan buitenland.²⁾ Levering van winningsbedrijven aan aardgashandelaren.³⁾ Levering van aardgashandelaren voor binnenlandsverbruik .

Elektriciteitsbalans

(42) Inl. tel. (070) 337 43 83

	1997	1998	1999		
	jaar	jaar	jan.-juli	juli	jan.-juli
	mln kWh				
Bruto productie (incl. winning)	86 659	90 981	51 843	6 845	49 869
w.v.					
elektriciteitsproductiebedrijven (centraal)	60 732	62 254	35 513	4 477	31 800
overige elektriciteitsproductie (decentraal)	25 927	28 727	16 330	2 368	18 069
Eigen verbruik	3 556	3 504	1 908	273	1 933
w.v.					
elektriciteitsproductiebedrijven (centraal)	2 251	2 097	1 140	168	1 152
overige elektriciteitsproductie (decentraal)	1 305	1 407	768	105	781
Netto productie	83 103	87 477	49 935	6 572	47 936
Invoer	13 107	12 234	7 100	1 668	10 309
Uitvoer	475	420	243	18	183
Beschikbaar binnenland	95 735	99 291	56 792	8 222	58 062
w.v.					
via het openbare net	84 098	87 460	49 932	7 286	51 372
via het zelfopwekkers net	11 637	11 831	6 860	936	6 690
Netverliezen	3 735	3 871	2 215	321	2 264
Binnenlands verbruik	92 000	95 420	54 577	7 901	55 798

Energiebalans Nederland, 1e kwartaal 1999

(25) Inl. tel. (070) 337 43 81

	Steenkool en steenkoolproducten			Aardoliegrondstoffen en aardolieproducten			Aardgas	Stoom uit kern-energie	Elektriciteit	Overige energie	Totaal
	steen-kool en bruinkool	steenkool-producten	totaal	aardolie-grondstoffen	aardolie-producten	totaal					
	PJ = petajoule (10 ¹⁵ joule)										
Winning	-	-	-	33	-	33	823	11	1	15	882
Invoer	137	5	141	1 126	365	1 492	70	-	13	-	1 716
Uitvoer	50	9	59	476	646	1 122	414	-	0	-	1 595
Bunkers	-	-	-	-	162	162	-	-	-	-	162
Voorraadonttrekking	1	1	2	-12	24	12	1	-	-	-	15
Binnenlands verbruik	87	-3	85	670	-418	252	479	11	14	15	856
Verbruikssaldo energiebedrijven	77	-16	61	628	-582	46	119	11	-65	-21	151
Finaal verbruik energie-afnemers	7	15	21	-	201	201	333	-	86	55	695
Omzettingssaldo energie-afnemers	3	-1	2	43	-37	5	27	-	-7	-18	10
Verbruikssaldo energie-afnemers	10	13	23	43	163	206	360	-	79	37	705

Ontwikkeling van omzetten (incl. BTW), prijzen en hoeveelheden in de horeca (1995=100)

(34) Inl. tel. (045) 570 63 73

	1999						Wijzigingen in % ¹⁾		
	april	mei	juni	juli	aug.	sept.*	juli 1999– sept. 1999 t.o.v. juli 1998– sept. 1998	jan. 1999– sept. 1999 t.o.v. jan. 1998– sept. 1998	okt. 1998– sept. 1999 t.o.v. okt. 1997– sept. 1998
Horeca traditioneel (SBI 551, 553 en 554)									
Omzet	128	139	139	139	136	135	6,5	6,1	6,1
w.v.									
Hotels, pensions en conferentie-oorden (SBI 551)									
Omzet	148	159	162	141	143	169	4,2	5,9	6,9
Restaurants, cafetaria's, snackbars e.d. (SBI 553)									
Prijs	107	107	108	108	108	108	3,4	3,2	2,9
Hoeveelheid	118	129	126	131	127	120	4,1	3,4	3,1
Omzet	126	138	136	141	137	130	7,7	6,7	6,2
w.o.									
Restaurants (SBI 55301)									
Prijs	106	106	107	107	107	108	3,5	3,1	3,0
Hoeveelheid	123	136	131	134	132	127	2,6	2,2	2,2
Omzet	131	144	141	144	141	137	6,2	5,4	5,3
Cafetaria's, snackbars e.d. (SBI 55302)									
Prijs	109	109	109	109	109	109	3,5	3,4	2,8
Hoeveelheid	108	115	116	122	118	109	6,0	5,0	4,2
Omzet	118	126	127	133	128	119	9,7	8,7	7,3
Cafes e.d. (SBI 554)									
Prijs	112	112	113	113	113	114	4,0	4,1	4,0
Hoeveelheid	103	112	110	118	113	100	2,0	0,9	1,0
Omzet	115	125	124	133	127	114	6,1	5,1	5,1

¹⁾ De wijzigingen zijn berekend op basis van niet-afgeronde indexcijfers.

Ontwikkeling van omzetten (incl. BTW), prijzen en hoeveelheden in de verblijfsrecreatie (1995=100)

(34) Inl. tel. (045) 570 63 73

	1998		1999			Wijzigingen in % ¹⁾	
	3e kw.	4e kw.	1e kw.	2e kw.	3e kw.*	3e kw. 1999 t.o.v. 3e kw. 1998	1e kw. 1999– 3e kw. 1999 t.o.v. 1e kw. 1998– 3e kw. 1998
Kampeertreinen en overige voorzieningen voor recreatief verblijf n.e.g. (SBI 552)							
Prijs	113	106	101	109	115	1,1	2,0
Hoeveelheid	124	80	93	114	135	9,1	5,5
Omzet	141	85	94	124	155	10,3	7,6
w.o.							
Kampeertreinen (SBI 5522)							
Prijs	113	106	104	109	115	1,9	1,8
Hoeveelheid	124	61	91	111	130	5,1	0,7
Omzet	140	65	94	121	150	7,1	2,7
Vakantiehuisjes, -bungalowparken e.d. (SBI 5523)							
Prijs	114	106	100	109	114	0,4	2,2
Hoeveelheid	124	97	97	116	139	12,5	9,9
Omzet	141	103	96	126	159	13,0	12,0

¹⁾ De wijzigingen zijn berekend op basis van niet-afgeronde indexcijfers.

Ontwikkeling van omzetten (incl. BTW) in de kantines en catering (1995=100)

(34) Inl. tel. (045) 570 63 73

	1998		1999			Wijzigingen in % ¹⁾	
	3e kw.	4e kw.	1e kw.	2e kw.	3e kw.*	3e kw. 1999 t.o.v. 3e kw. 1998	1e kw. 1999– 3e kw. 1999 t.o.v. 1e kw. 1998– 3e kw. 1998
Kantines en catering (SBI 555)	125	142	135	142	144	15,1	12,7
w.o.							
Kantines (SBI 55.51)	118	128	134	133	141	19,2	15,8

¹⁾ De wijzigingen zijn berekend op basis van niet-afgeronde indexcijfers.

Indexcijfers van de omzet in de bouwnijverheid (1998=100) 1)

(43) Inl. tel. (070) 337 42 90

SBI'93	1998						1999*						Wijzigingen in %				
	juli	aug.	sept.	okt.	nov.	dec.	jan.	febr.	maart	april	mei	juni	juli	aug.	sept.	sept.'99 t.o.v. sept.'98	jan.'99- sept.'99 t.o.v. jan.'98- sept.'98
Bouwrijp maken van terreinen (SBI 451)	110	70	111	110	116	116	66	86	116	111	122	146	133	74	124	12	14
Burgerlijke en utiliteitsbouw; grond-, water- en wegebouw excl.grondverzet (SBI 452)	104	64	115	117	116	117	67	84	110	111	108	131	118	64	129	12	9
Burgerlijke en utiliteitsbouw 2)	101	61	114	116	114	110	75	89	115	116	108	130	115	55	128	12	8
Grond-, water- en wegebouw 2)	113	69	117	119	124	137	51	75	101	102	111	135	128	86	130	11	12
Bouwinstallatie (SBI 453)	106	84	118	112	115	117	91	106	123	111	102	126	115	97	126	7	16
Afwerken van gebouwen (SBI 454)	108	67	118	118	109	103	60	76	100	103	104	122	115	69	124	5	3
Verhuur van bouw- en sloopmachines met bedienend personeel (SBI 455)	106	78	112	113	111	114	74	91	110	118	115	129	121	93	132	18	14
Totaal bouwnijverheid (SBI 45)	105	69	116	116	115	116	72	88	112	111	107	130	118	72	128	10	10
w.v. bedrijven met																	
10 tot 100 werknemers	107	63	116	118	116	111	75	91	116	116	110	133	121	67	126	8	12
100 en meer werknemers	103	76	116	114	115	123	68	86	108	104	104	127	113	78	130	12	8

1) Door bedrijven met 10 of meer werknemers gefactureerde en/of gedeclareerde bedragen. Basis is het $\frac{1}{12}$ deel van het totaal gefactureerde en/of gedeclareerde bedrag in 1998.

2) Zie voor de samenstelling van deze bedrijfsgroepen de Maandstatistiek Bouwnijverheid, augustus 1993 pag. 9 e.v.

N.B. Door aanpassing van de wegeningen naar een gedetailleerder niveau zijn de indexcijfers van 1998 en 1999 herzien. Voor meer informatie kunt u contact opnemen met dhr. E. Knapper, tel. (070) 337 42 80.

Ontwikkeling van omzetten, prijzen en hoeveelheden van benzineservicestations (1995=100)

(37) Inl. tel. (045) 570 63 76

	1999								Wijzigingen in % 1)		
	febr.	maart	april	mei	juni	juli	aug.	sept.	aug. 1999 t.o.v. aug. 1998	sept. 1999 t.o.v. sept. 1998	jan. 1999- sept. 1999 t.o.v. jan. 1998- sept. 1998
Benzineservicestations, incl. BTW (SBI 5050)											
prijs	109	113	115	115	115	119	122	111	13,4	2,4	3,5
hoeveelheid	102	112	113	119	118	116	110	124	1,2	11,3	4,2
Omzet	111	126	130	137	135	138	134	138	14,8	13,9	7,9

1) De wijzigingen zijn berekend op basis van niet-afgeronde indexcijfers.

Leden van vakverenigingen per geslacht, 31 maart

Inl. tel. (070) 337 54 19

	1993	1995	1997	1999
	x 1 000			
Mannen	1 419	1 433	1 418	1 412
Vrouwen	391	432	476	517
Totaal	1 810	1 865	1 895	1 929
	%			
Mannen	78,4	76,8	74,9	73,2
Vrouwen	21,6	23,2	25,1	26,8
Totaal	100	100	100	100

Bron: Statistiek van de vakbeweging.

Langdurige werkloosheid sterk afgenomen

Het aantal geregistreerde werklozen kwam in de maanden augustus-oktober uit op 211 duizend. De afgelopen twaalf maanden is de werkloosheid gedaald met vier- à vijfduizend per maand. Verder blijkt uit de cijfers van het CBS dat de langdurige werkloosheid in tweeënhalf jaar tijd gehalveerd is.

Ontwikkeling geregistreerde werkloosheid

In de maanden augustus-oktober kwam het aantal geregistreerde werklozen uit op 211 duizend. Dat is éénduizend lager dan het waargenomen aantal voor de maanden juli-september. Na verwijdering van seizoeneffecten blijkt het nieuwste werkloosheidscijfer tweeduizend hoger te zijn. De werkloosheidscijfers zijn echter gebaseerd op een steekproefonderzoek en hebben om die reden een onnauwkeurigheidsmarge. Daarom kan uit het meest recente cijfer niet worden geconcludeerd dat de werkloosheid nu stijgt. De tendens van de werkloosheid kan het beste over een wat langere periode worden vastgesteld. Het aantal geregistreerde werklozen lag in augustus-oktober 54 duizend lager dan een jaar eerder. Dit komt overeen met een daling van vier- à vijfduizend per maand.

Langdurige werkloosheid gehalveerd

Van de 211 duizend geregistreerde werklozen in augustus-oktober stonden er 100 duizend een jaar of langer ingeschreven bij het arbeidsbureau. In het tweede kwartaal van 1997 was het aantal

langdurig werklozen nog 200 duizend. Het aantal langdurig werklozen is dus in tweeënhalf jaar tijd gehalveerd.

Technische toelichting

Geregistreerde werklozen zijn mensen zonder werk of met werk van minder dan twaalf uur per week die bij een arbeidsbureau staan ingeschreven en direct beschikbaar zijn voor een baan van minstens twaalf uur per week. De cijfers zijn gebaseerd op de registratie van de arbeidsbureaus en de Enquête beroepsbevolking van het CBS, een steekproef-onderzoek dat maandelijks onder ruim tienduizend mensen in Nederland wordt gehouden.

Omdat de geregistreerde werkloosheidscijfers zijn gebaseerd op een steekproefonderzoek, hebben ze een onnauwkeurigheidsmarge. Alleen uit grote veranderingen en uit veranderingen die zich gedurende een langere periode voortdurend aftekenen mogen conclusies worden getrokken over de tendens van de werkloosheid.

Naast de maandelijkse cijfers van de geregistreerde werkloosheid, publiceert het CBS jaarlijks een breder scala van indicatoren van het onbenut arbeidsaanbod. Eén daarvan is de werkloze beroepsbevolking: mensen die niet of minder dan twaalf uur werken en actief zoeken naar werk voor twaalf uur of meer. Het Centraal Planbureau gebruikt dit cijfer voor economische analyses.

Een nog bredere afbakening van het onbenut arbeidsaanbod is: alle mensen die niet of minder dan twaalf uur werken en betaald werk voor twaalf uur of meer zouden willen hebben (ongeacht of men direct in staat is om te werken, op zoek is naar werk, enzovoorts).

Een andere indicatie van het arbeidspotentieel is het aantal mensen met een bijstands- of WW-uitkering.

1. Geregistreerde werklozen naar geslacht, naar duur inschrijving en naar leeftijd (driemaandsgemiddelden)

(43) Inl. tel. (045) 570 72 60

	Totaal	Mannen	Vrouwen	Korter dan 1 jaar	1 jaar of langer	< 25 jaar	25-34 jaar	35-64 jaar
	x 1 000							
Juni '98 – aug. '98	273	147	126	126	147	39	79	155
Juli '98 – sept. '98	271	144	127	122	149	35	76	160
Aug. '98 – okt. '98	265	139	126	117	148	41	71	153
Okt. '98 – dec. '98	260	144	116	120	140	38	75	148
Jan. '99 – maart '99	265	141	125	133	133	38	78	150
April '99 – juni '99	216	112	104	99	117	32	53	131
Juni '99 – aug. '99	213	99	114	104	110	41	54	118
Juli '99 – sept. '99	212	106	106	104	108	36	63	113
Aug. '99 – okt. '99	211	104	107	111	100	34	63	114

Bron: Statistiek geregistreerde werkloosheid.

N.B. Niet voor seizoen gecorrigeerde cijfers. Duur inschrijving volgens registratie arbeidsbureaus.

2. Geregistreerde werklozen naar geslacht en leeftijd en naar geslacht en duur inschrijving (driemaandsgemiddelden)

(43) Inl. tel. (045) 570 72 60

	Totaal	< 25 jaar		25-64 jaar		Korter dan 1 jaar		1 jaar of langer	
		Man	Vrouw	Man	Vrouw	Man	Vrouw	Man	Vrouw
	x 1 000								
Juni '98 – aug. '98	273	23	16	124	110	62	64	84	63
Juli '98 – sept. '98	271	22	13	122	114	58	64	86	63
Aug. '98 – okt. '98	265	25	16	114	110	54	63	85	63
Okt. '98 – dec. '98	260	21	17	122	100	64	56	80	61
Jan. '99 – maart '99	265	24	15	117	110	73	60	68	64
April '99 – juni '99	216	8	24	105	80	47	52	65	51
Juni '99 – aug. '99	213	12	29	87	85	46	58	53	57
Juli '99 – sept. '99	212	14	22	92	84	55	50	52	57
Aug. '99 – okt. '99	211	14	20	90	87	57	54	47	53

Bron: Statistiek geregistreerde werkloosheid.

N.B. Niet voor seizoen gecorrigeerde cijfers. Duur inschrijving volgens registratie arbeidsbureaus.

SBI 1993	Jaargemiddelde 1998					1999*									
	1997	1998	okt.	nov.	dec.	jan.	febr.	maart	april	mei	juni	juli	aug.	sept.	okt.
	1990=100														
27-35	Metaal- en elektrotechnische industrie	121,1	124,2	125,9	125,7	125,1	125,8	125,8	126,0	126,0	126,0	129,2	129,2	129,2	129,2
66	Verzekeringswezen en pensioenfondsen	119,6	122,0	122,0	122,0	125,2	126,3	126,3	126,3	126,5	127,0	127,0	127,0	127,0	130,3
75	Openbaar bestuur	121,9	123,7	125,0	125,0	125,0	125,6	125,8	125,8	126,9	127,0	127,6	127,7	128,6	129,1
80	Onderwijs	124,1	124,0	125,7	125,7	126,3	127,0	130,3	130,3	130,3	130,3	130,2	130,2	130,2	130,2
85	Gezondheids- en welzijnszorg	114,2	119,7	121,8	121,8	121,8	122,7	122,7	122,7	122,9	122,9	124,3	125,6	125,8	125,8

Cao-lonen per maand inclusief bijzondere beloningen

(43) Inl. tel. (070) 337 58 50

	Jaargemiddelde		1998			1999*									
	1997	1998	okt.	nov.	dec.	jan.	febr.	maart	april	mei	juni	juli	aug.	sept.	okt.
	1990=100														
Totaal	118,1	121,5	122,5	122,6	122,6	123,3	123,5	123,6	124,2	124,3	124,6	125,7	125,8	125,8	126,1
Categorie															
Jeugd	118,2	122,1	123,3	123,3	123,4	124,3	124,3	124,4	124,7	124,8	125,1	126,6	126,6	126,6	127,1
Volwassenen	118,1	121,5	122,5	122,5	122,6	123,2	123,5	123,6	124,2	124,3	124,6	125,6	125,7	125,8	126,1
Sector															
Particuliere bedrijven	119,7	123,4	124,3	124,4	124,4	125,2	125,2	125,4	126,1	126,1	126,3	127,6	127,6	127,6	128,0
Overheid	115,0	117,6	118,6	118,6	118,9	119,1	120,4	120,4	121,0	121,1	121,5	121,5	122,1	122,1	122,3
Gepremieerde en gesubsidieerde sector	114,2	117,1	118,7	118,7	118,7	118,8	118,8	118,8	119,1	119,1	120,1	121,4	121,5	121,5	121,5
Bedrijfssector (SBI 93) 1)															
36 281	Landbouw en visserij	120,7	124,7	125,2	125,2	124,9	126,3	126,3	126,3	126,3	126,3	127,9	128,0	128,0	128,0
10-45	Industrie en bouwnijverheid	120,4	124,2	125,2	125,1	124,9	126,0	126,0	126,2	127,1	127,1	127,2	129,0	129,0	129,2
50-74	Commerciële dienstverlening	118,8	122,4	123,2	123,4	123,5	124,2	124,2	124,3	124,9	125,0	125,2	126,1	126,2	126,8
75-93	Niet-commerciële dienstverlening	114,9	117,7	118,9	119,0	119,2	119,2	120,1	120,1	120,6	120,6	121,2	121,8	122,1	122,3
Bedrijfstak (SBI 93) 1)															
15-37	Industrie	120,0	123,5	124,8	124,7	124,5	125,3	125,6	126,3	126,3	126,5	128,3	128,3	128,4	128,4
40-41	Energie- en waterleidingbedrijven	116,3	120,1	120,4	120,4	120,4	122,2	122,2	122,2	123,7	123,7	123,7	123,7	123,7	124,2
45	Bouwnijverheid	122,1	126,2	126,6	126,4	126,4	128,3	128,3	128,3	129,5	129,5	129,5	131,5	131,5	131,8
50-52	Handel	120,0	123,6	124,6	125,0	125,0	125,6	125,7	126,3	126,4	126,5	127,9	127,9	127,9	129,0
55	Horeca	119,7	124,6	126,6	126,6	126,6	126,6	126,6	126,6	126,6	126,6	129,8	129,8	129,8	129,8
60-64	Vervoer en communicatie	118,8	122,6	123,0	123,0	123,0	123,4	123,4	123,4	125,8	125,8	125,8	126,1	126,2	126,2
65-67	Financiële instellingen	114,4	117,8	119,0	119,0	119,9	120,0	120,0	120,0	120,1	121,5	121,6	121,6	121,6	123,7
70-74	Zakelijke dienstverlening	119,1	122,7	123,3	123,3	123,3	124,5	124,5	124,7	124,8	124,9	124,9	125,8	125,8	125,8
75	Openbaar bestuur	115,2	118,1	119,3	119,3	119,3	119,5	119,8	119,8	120,8	120,8	121,4	121,6	122,4	122,9
80	Onderwijs	114,8	116,7	117,6	117,6	118,2	118,4	121,4	121,4	121,4	121,4	121,4	121,4	121,4	121,4
85	Gezondheids- en welzijnszorg	113,9	116,8	118,4	118,4	118,4	118,2	118,2	118,2	118,5	118,5	119,8	121,1	121,2	121,2
90-93	Cultuur en overige dienstverlening	117,7	121,1	122,2	122,8	122,9	123,2	124,0	124,1	124,4	124,7	124,7	125,0	125,2	125,4
Bedrijfsklasse (SBI 93) 1)															
15-16	Voedings- en genotmiddelenindustrie	121,4	124,9	126,3	126,3	126,3	127,1	127,1	127,1	127,7	127,7	128,0	129,8	129,8	129,8
22	Grafische industrie	119,5	123,0	123,8	123,8	123,8	123,8	123,8	126,7	126,7	126,7	127,6	127,6	127,6	127,6
24	Chemische industrie	119,9	122,5	123,0	123,0	123,0	125,7	125,7	127,3	127,3	127,5	127,6	128,1	128,1	128,1
27-35	Metaal- en elektrotechnische industrie	119,7	123,8	125,3	125,2	124,6	125,0	125,0	125,2	125,2	125,2	128,2	128,2	128,2	128,2
51	Groothandel	119,5	123,0	124,0	124,8	124,8	125,3	125,3	126,3	126,4	126,4	127,6	127,6	127,6	128,7
52	Detailhandel	120,8	124,6	126,0	126,0	126,6	126,6	126,6	126,9	127,2	127,2	127,3	128,2	128,4	129,7
65-74	Financiële instellingen en zakelijke dienstverlening	117,7	121,3	122,0	122,0	122,3	123,2	123,2	123,4	123,4	123,5	123,9	124,5	124,6	125,1
65	Bankwezen	112,5	115,9	117,5	117,5	117,5	117,6	117,6	117,6	117,6	119,6	119,6	119,6	119,6	121,4
66	Verzekeringswezen en pensioenfondsen	118,6	121,9	122,0	122,0	125,2	125,0	125,0	125,0	125,2	125,4	125,6	125,6	125,6	128,9

1) Indeling naar economische activiteit volgens de Standaard bedrijfsindeling (SBI 1999).

	Jaargemiddelde		1998			1999*									
	1997	1998	okt.	nov.	dec.	jan.	febr.	maart	april	mei	juni	juli	aug.	sept.	okt.
1990=100															
Totaal	118,1	121,5	122,5	122,6	122,6	123,3	123,5	123,6	124,2	124,3	124,6	125,7	125,8	125,8	126,1
Categorie															
Jeugd	118,2	122,1	123,3	123,3	123,4	124,3	124,3	124,4	124,7	124,8	125,1	126,6	126,6	126,6	127,1
Volwassenen	118,1	121,5	122,5	122,5	122,6	123,2	123,5	123,6	124,2	124,3	124,6	125,6	125,7	125,8	126,1
Sector															
Particuliere bedrijven	119,7	123,4	124,3	124,4	124,4	125,2	125,2	125,4	126,1	126,1	126,3	127,6	127,6	127,6	128,0
Overheid	115,0	117,6	118,6	118,6	118,9	119,1	120,4	120,4	121,0	121,1	121,5	121,5	122,1	122,1	122,3
Gepremieerde en gesubsidieerde sector	114,2	117,1	118,7	118,7	118,7	118,8	118,8	118,8	119,1	119,1	120,1	121,4	121,5	121,5	121,5
Bedrijfssector (SBI 93) ¹⁾															
36 281 Landbouw en visserij	120,7	124,7	125,2	125,2	124,9	126,3	126,3	126,3	126,3	126,3	126,3	127,9	128,0	128,0	128,0
10-45 Industrie en bouwnijverheid	120,4	124,2	125,2	125,1	124,9	126,0	126,0	126,2	127,1	127,1	127,2	129,0	129,0	129,1	129,2
50-74 Commerciële dienstverlening	118,8	122,4	123,2	123,4	123,5	124,2	124,2	124,3	124,9	125,0	125,2	126,1	126,2	126,2	126,8
75-93 Niet-commerciële dienstverlening	114,9	117,7	118,9	119,0	119,2	119,2	120,1	120,1	120,6	120,6	121,2	121,8	122,1	122,1	122,3
Bedrijfstak (SBI 93) ¹⁾															
15-37 Industrie	120,0	123,5	124,8	124,7	124,5	125,3	125,3	125,6	126,3	126,3	126,5	128,3	128,3	128,4	128,4
40-41 Energie- en waterleidingbedrijven	116,3	120,1	120,4	120,4	120,4	122,2	122,2	122,2	123,7	123,7	123,7	123,7	123,7	123,7	124,2
45 Bouwnijverheid	122,1	126,2	126,6	126,4	126,4	128,3	128,3	128,3	129,5	129,5	129,5	131,5	131,5	131,8	131,8
50-52 Handel	120,0	123,6	124,6	125,0	125,0	125,6	125,6	125,7	126,3	126,4	126,5	127,9	127,9	127,9	129,0
55 Horeca	119,7	124,6	126,6	126,6	126,6	126,6	126,6	126,6	126,6	126,6	126,6	129,8	129,8	129,8	129,8
60-64 Vervoer en communicatie	118,8	122,6	123,0	123,0	123,0	123,4	123,4	123,4	125,8	125,8	125,8	126,1	126,2	126,2	126,2
65-67 Financiële instellingen	114,4	117,8	119,0	119,0	119,9	120,0	120,0	120,0	120,0	120,1	121,5	121,6	121,6	121,6	123,7
70-74 Zakelijke dienstverlening	119,1	122,7	123,3	123,3	123,3	124,5	124,5	124,7	124,8	124,9	124,9	125,8	125,8	125,8	125,8
75 Openbaar bestuur	115,2	118,1	119,3	119,3	119,3	119,5	119,8	119,8	120,8	120,8	121,4	121,6	122,4	122,4	122,9
80 Onderwijs	114,8	116,7	117,6	117,6	118,2	118,4	121,4	121,4	121,4	121,4	121,4	121,4	121,4	121,4	121,4
85 Gezondheids- en welzijnszorg	113,9	116,8	118,4	118,4	118,4	118,2	118,2	118,2	118,5	118,5	119,8	121,1	121,2	121,2	121,2
90-93 Cultuur en overige dienstverlening	117,7	121,1	122,2	122,8	122,9	123,2	124,0	124,1	124,4	124,7	124,7	125,0	125,2	125,4	125,4
Bedrijfsklasse (SBI 93) ¹⁾															
15-16 Voedings- en genotmiddelenindustrie	121,4	124,9	126,3	126,3	126,3	127,1	127,1	127,1	127,7	127,7	128,0	129,8	129,8	129,8	129,8
22 Grafische industrie	119,5	123,0	123,8	123,8	123,8	123,8	123,8	126,3	126,7	126,7	126,7	127,6	127,6	127,6	127,6
24 Chemische industrie	119,9	122,5	123,0	123,0	123,0	125,7	125,7	125,7	127,3	127,5	127,6	128,1	128,1	128,1	128,1
27-35 Metaal- en elektrotechnische industrie	119,7	123,8	125,3	125,2	124,6	125,0	125,0	125,0	125,2	125,2	125,2	128,2	128,2	128,2	128,2
51 Groothandel	119,5	123,0	124,0	124,8	124,8	125,3	125,3	125,3	126,3	126,4	126,4	127,6	127,6	127,6	128,7
52 Detailhandel	120,8	124,6	126,0	126,0	126,0	126,6	126,6	126,9	126,9	127,2	127,3	128,2	128,4	128,4	129,7
65-74 Financiële instellingen en zakelijke dienstverlening	117,7	121,3	122,0	122,0	122,3	123,2	123,2	123,4	123,4	123,5	123,9	124,5	124,6	124,6	125,1
65 Bankwezen	112,5	115,9	117,5	117,5	117,5	117,6	117,6	117,6	117,6	117,6	119,6	119,6	119,6	119,6	121,4
66 Verzekeringswezen en pensioenfondsen	118,6	121,9	122,0	122,0	125,2	125,0	125,0	125,0	125,2	125,4	125,6	125,6	125,6	125,6	128,9

¹⁾ Indeling naar economische activiteit volgens de Standaard bedrijfsindeling (SBI 1999).

	1996	1997	1998	1e-3e kwartaal		
				1997	1998	1999
	x 1 000					
Afrika	5,61	5,70	9,90	4,07	6,82	7,48
w.o.						
Angola	0,42	0,37	0,61	0,28	0,38	1,11
Ethiopie	0,11	0,13	0,24	0,10	0,16	0,15
Liberia	0,64	0,47	0,19	0,42	0,15	0,12
Noord-Afrika	0,64	0,70	1,05	0,48	0,76	0,63
Soedan	0,66	0,68	1,88	0,42	1,22	1,19
Somalie	1,46	1,28	2,78	0,90	1,93	1,91
Zaire	0,44	0,59	0,41	0,48	0,33	0,17
Amerika	0,05	0,05	0,10	0,04	0,06	0,08
w.o.						
Suriname	0,01	0,00	0,01	–	0,01	0,01
Midden-Oosten	6,46	11,58	11,09	7,71	7,57	4,45
w.o.						
Irak	4,38	9,64	8,30	6,43	5,58	2,66
Iran	1,52	1,25	1,68	0,85	1,24	1,00
Libanon	0,13	0,14	0,16	0,10	0,11	0,08
Syrie	0,31	0,46	0,83	0,26	0,57	0,60
Overig Azie	5,55	9,12	9,76	6,33	7,55	4,61
w.o.						
Afghanistan	3,02	5,92	7,12	3,82	5,70	2,69
China	0,47	1,16	0,92	0,91	0,63	0,81
India	0,07	0,05	0,07	0,03	0,07	0,03
Pakistan	0,24	0,22	0,21	0,17	0,18	0,11
Sri Lanka	1,48	1,50	1,05	1,21	0,74	0,58
Europa	4,85	7,45	13,55	5,10	9,05	13,16
w.o.						
Azerbeidzjan	0,19	0,32	1,27	0,19	0,54	1,80
Bulgarije	0,06	0,05	0,06	0,04	0,04	0,02
(Voormalig) Joegoslavië	1,97	3,78	8,33	2,59	5,80	6,54 ²⁾
Polen	0,02	0,03	0,02	0,02	0,02	0,01
Roemenie	0,13	0,08	0,06	0,05	0,03	0,06
Turkije	0,69	1,14	1,22	0,73	0,88	0,98
Staatloos of onbekend	0,34	0,54	0,83	0,37	0,55	0,49
Totaal	22,86	34,44	45,22	23,60	31,61	31,03
Mannen	14,94	22,93	29,56	15,62	20,56	18,99
Vrouwen	7,79	11,40	15,57	7,91	10,99	11,60
Onbekend	0,13	0,11	0,08	0,08	0,06	0,45
Jonger dan 15 jaar	7,80	11,77	11,48	8,04	8,22	8,35
15 jaar of ouder	15,06	22,68	33,74	15,57	23,39	22,69

Bron: Ministerie van Justitie.

¹⁾ Deze tabel vervangt de tabel die is gepubliceerd in de editie van 11 november 1999. Deze bevatte vanwege een technische storing enkele onjuiste getallen.

²⁾ Dit aantal is inclusief 3,4 duizend uitgenodigde Kosovaren.

	Gelost				Geladen			
	totaal		w.o. tankvaart		totaal		w.o. tankvaart	
	1998	1999	1998	1999	1998	1999	1998	1999
	1000 ton							
Totaal	105 986	101 411	48 239	46 766	27 244	28 724	6 041	6 374
Rijnmond	82 171	77 926	42 388	41 020	20 257	21 368	4 506	4 234
w.o.								
Rotterdam	81 325	77 207	41 779	40 569	19 738	20 972	4 260	4 084
Vlaardingen	742	617	609	422	479	368	245	150
Noordzeekanaalgebied	14 918	14 400	2 727	2 241	2 707	3 342	681	1 047
w.o.								
Amsterdam	9 430	9 102	2 689	2 235	1 745	2 291	671	1 041
IJmuiden	5 322	5 130	32	4	882	919	-	-
Dordrecht	508	428	132	78	337	286	1	9
Delfzijl en Eemshaven	387	309	57	42	506	432	98	115
Moerdijk	839	908	358	337	267	287	86	130
Terneuzen	2 205	2 225	986	1 120	1 002	1 065	344	423
Vlissingen	3 340	3 848	1 110	1 557	978	925	318	416
Overige havens	1 618	1 368	480	371	1 193	1 017	7	1

Zeevaart; container- en flatvervoer in de zeevaart 1)

	Gelost			Geladen								
	containers en flats		teu's 2)	gewicht lading	containers en flats		teu's 2)	gewicht lading				
	totaal	w.v. beladen			totaal	w.v. beladen						
	x 1 000			1 000 ton			x 1 000			1 000 ton		
Nederland												
1998 jan.-april	640	526	985	819	7 073	595	512	928	795	8 440		
1999 jan.-april	654	550	1 023	864	7 437	665	562	1 053	887	9 304		
Rotterdam												
1998 jan.-april	628	515	969	807	6 924	585	503	916	784	8 285		
1999 jan.-april	639	538	1 008	852	7 267	658	556	1 046	881	9 219		

¹⁾ Containers en flats vanaf 20 ft en meer.

²⁾ Teu=twenty feet equivalent.

Zeevaart; binnengekomen zeeschepen 1)

	Nederland				Rotterdam				Amsterdam			
	aantal	1 000 gt	1 000 nt	1 000 dwt	aantal	1 000 gt	1 000 nt	1 000 dwt	aantal	1 000 gt	1 000 nt	1 000 dwt
Totaal januari-april 1998	13 628	167 360	78 844	205 269	7 994	129 572	61 729	158 864	1 195	12 130	5 771	16 040
Totaal januari-april 1999	13 618	175 958	82 532	211 668	8 186	136 788	64 762	163 889	1 310	13 246	6 152	17 159
w.o.												
Nederlandse vlag	2 340	17 979	6 863	9 978	1 122	12 400	4 837	5 740	168	344	173	485
Naar scheepstype 2)												
w.v.												
Vrachtschepen	10 428	134 974	60 479	141 528	6 411	104 232	46 591	106 846	948	10 291	4 771	12 436
w.o.												
Eenheidsladingschepen	3 350	68 078	28 656	63 168	2 378	55 903	24 797	56 002	182	4 140	1 359	2 471
w.o.												
Fullcontainerschepen	1 674	43 361	20 706	49 050	1 645	42 963	20 544	48 572	13	278	110	319
Roro-schepen	1 384	17 534	5 506	10 665	604	8 884	2 840	5 433	90	1 643	513	1 141
Droge bulkschepen	779	26 564	15 250	48 374	433	16 889	9 531	31 162	129	4 231	2 499	7 548
Stukgoedschepen	5 149	17 501	8 581	22 722	2 527	10 011	4 878	12 729	630	1 684	841	2 289
w.o.												
Conventionele vrachtschepen	4 784	14 565	7 211	19 591	2 338	8 260	4 072	10 889	630	1 684	841	2 289
Koelschepen	358	2 811	1 333	3 013	184	1 640	773	1 731	-	-	-	-
Passagiersschepen	1 150	22 831	7 991	7 264	1 073	21 429	7 385	6 952	7	236	72	129
w.v.												
Ferryschepen	1 142	22 692	7 926	7 242	1 073	21 429	7 385	6 952	5	213	64	127
Tankschepen	2 795	39 441	21 568	67 958	1 666	31 915	17 957	56 272	265	2 534	1 254	3 971
w.o.												
Combinatieschepen	80	3 195	1 590	5 637	46	2 213	1 071	3 995	14	446	232	745
Overige zeeschepen	395	1 543	486	2 182	109	641	214	771	97	422	126	752

N.B. De gegevens betreffende NT en DWT (x 1 000) opgenomen vanaf 1 januari 1997.

¹⁾ Exclusief sleepboten en schepen die uitsluitend binnenkomen om te bunkeren, voor reparatie, in rechtstreekse doorvaart enz.

²⁾ De scheepstypes zijn vanaf 1997 volgens de richtlijnen van het International Classification of Ships by type, waardoor vergelijking van de cijfers met die in eerder gepubliceerde tabellen niet meer mogelijk is.

Zeevaart; geloste goederen naar EU-goederengroep

(41) Inl. (045) 570 63 98

	Totaal	Granen	Vee-voeder	Olie-zaden	Vaste brandstoffen	Ruwe aardolie	Aardolie-producten	Ertsen	Overige goederen
	1 000 ton								
Totaal jan.–april 1998	105 986	426	2 572	3 237	12 169	34 997	8 542	16 806	27 237
w.v.									
Derde landen goederen	84 749	152	2 550	3 124	12 024	28 376	5 288	16 716	16 518
Communautaire goederen	21 237	274	22	113	144	6 621	3 254	89	10 719
Totaal jan.–april 1999	101 411	379	2 679	2 832	12 914	34 740	8 340	12 748	26 779
w.v.									
Derde landen goederen	80 788	138	2 658	2 739	12 835	27 910	5 564	12 637	16 307
Communautaire goederen	20 623	241	21	93	79	6 830	2 777	110	10 471
w.o.									
Rotterdam	77 207	206	790	1 988	7 719	33 217	4 978	9 971	18 340
w.v.									
Derde landen goederen	63 134	128	790	1 909	7 710	27 471	3 286	9 875	11 965
Communautaire goederen	14 072	78	–	78	9	5 746	1 692	95	6 374
Amsterdam	9 102	131	1 851	578	1 986	94	1 688	34	2 742
w.v.									
Derde landen goederen	7 262	–	1 845	575	1 986	94	1 074	34	1 654
Communautaire goederen	1 841	131	6	2	–	–	614	–	1 088
Vlissingen	3 848	–	26	–	700	920	589	29	1 584
w.v.									
Derde landen goederen	2 101	–	22	–	689	80	360	29	921
Communautaire goederen	1 746	–	3	–	12	840	229	–	662
Terneuzen	2 225	–	–	–	128	180	997	–	920
w.v.									
Derde landen goederen	1 508	–	–	–	128	180	786	–	414
Communautaire goederen	717	–	–	–	–	–	211	–	506

Zeevaart; geladen goederen naar EU-goederengroep

(41) Inl. tel. (045) 570 63 98

	Totaal	Granen	Vee-voeder	Olie-zaden	Vaste brandstoffen	Ruwe aardolie	Aardolie-producten	Ertsen	Overige goederen
	1 000 ton								
Totaal jan.–april 1998	27 244	101	677	472	830	70	2 975	1 657	20 462
w.v.									
Derde landen goederen	646	13	66	11	181	–	103	119	152
Communautaire goederen	26 598	88	611	461	649	70	2 872	1 537	20 310
Totaal jan.–april 1999	28 724	308	1 072	400	1 237	336	3 078	1 508	20 784
w.v.									
Derde landen goederen	838	80	120	35	33	336	64	84	85
Communautaire goederen	27 886	228	953	364	1 203	–	3 015	1 424	20 699
w.o.									
Rotterdam	20 972	308	566	263	702	336	1 759	1 041	15 998
w.v.									
Derde landen goederen	741	80	35	29	33	336	64	84	80
Communautaire goederen	20 231	228	531	234	669	–	1 695	957	15 918
Amsterdam	2 291	–	466	23	372	–	926	121	383
w.v.									
Derde landen goederen	87	–	85	–	–	–	–	–	2
Communautaire goederen	2 204	–	381	23	372	–	926	121	381
Vlissingen	925	–	–	1	74	–	313	–	538
w.v.									
Communautaire goederen	925	–	–	1	74	–	313	–	538
Terneuzen	1 065	–	–	–	7	–	60	–	999
w.v.									
Communautaire goederen	1 065	–	–	–	7	–	60	–	999

Zeevaart; in Nederland geloste en geladen containers en flats naar buitenlandse haven

(41) Inl. (045) 570 63 98

	Gelost					Geladen				
	containers en flats ¹⁾		teu's ²⁾		gewicht lading	containers en flats ¹⁾		teu's ²⁾		gewicht lading
	totaal	w.o. beladen	totaal	w.o. beladen		totaal	w.o. beladen	totaal	w.o. beladen	
	x 1 000				1 000 ton	x 1 000				1 000 ton
Totaal jan.–april 1998	640	526	985	819	7 073	595	512	928	795	8 440
Totaal jan.–april 1999	654	550	1 023	864	7 437	665	562	1 053	887	9 304
w.o.										
Singapore	72	69	113	108	754	58	46	91	71	799
Hong Kong	45	43	70	67	483	38	28	60	43	483
Charleston	27	20	48	34	319	14	14	25	24	220
Tokyo	17	16	27	26	165	21	17	32	26	296
Kaohsiung	21	21	34	33	225	19	17	31	26	300
Tilbury	15	10	27	19	129	16	16	30	30	301
Hull	12	10	20	17	131	12	12	20	20	222
St. Petersburg	7	6	11	9	102	11	9	17	14	164

¹⁾ Containers en flats vanaf 20 ft en meer.²⁾ Teu=twenty feet equivalent.

	Gemiddelden					Week 46 per dag				
	1999					15-11	16-11	17-11	18-11	19-11
	sept.	okt.	week 44	week 45	week 46					
Gemiddeld effectief rendement	%									
Staatsleningen, algemeen	4,98	5,28	5,10	4,94	4,94	4,88	4,87	4,93	5,01	5,00
w.v. met gemiddeld resterende looptijd van										
3-< 5 jaar	4,39	4,77	4,65	4,47	4,46	4,36	4,37	4,46	4,56	4,53
5-< 8 jaar	4,89	5,20	5,03	4,85	4,85	4,77	4,77	4,85	4,93	4,92
3-< 8 jaar	4,69	5,03	4,88	4,70	4,69	4,61	4,61	4,69	4,78	4,76
Vijf langstlopende staatsleningen	5,45	5,67	5,46	5,33	5,33	5,30	5,26	5,32	5,39	5,39
Nieuwste 10-jarige staatslening	5,21	5,46	5,23	5,08	5,07	5,03	5,00	5,07	5,13	5,13
CBS-koersindex voor staatsobligaties	ultimo 1983=100									
Gemiddeld resterende looptijd										
3-< 5 jaar	115,7	114,1	114,6	115,3	115,4	115,8	115,7	115,4	114,9	115,1
5-< 8 jaar	122,8	120,7	121,9	123,0	123,1	123,6	123,6	123,1	122,5	122,6
8-<10 jaar	125,9	123,8	125,8	127,1	127,1	127,5	127,8	127,2	126,5	126,6
	ultimo 1993=100									
CBS/Stroeve-index voor converteerbare obligaties	322,2	310,1	318,3	321,8	325,3	326,9	325,6	326,0	324,3	323,8
CBS-herbeleggingsindex voor obligaties	ultimo 1983=100									
Staatsleningen	334,8	332,1	336,2	338,3	338,3	338,8	339,5	338,2	337,7	337,0
Financiële instellingen										
gewone obligaties	317,9	315,7	318,3	320,5	321,1	321,6	321,9	321,2	320,5	320,4
achtergestelde obligaties	382,2	380,1	383,6	386,2	386,9	387,6	387,9	387,0	386,2	385,7
Algemeen	333,3	330,7	334,4	336,5	336,7	337,2	337,8	336,7	336,1	335,6
	jaar									
<i>Duration van staatsleningen met een vaste looptijd</i>	4,75	4,75	4,86	4,85	4,86	4,87	4,88	4,86	4,85	4,84
CBS-koersindex voor aandelen	ultimo 1983=100									
<i>Officiële Markt</i>										
Algemeen	793,9	766,3	799,7	817,0	843,9	835,8	843,6	842,9	849,5	847,8
Algemeen excl. Kon. Olie	801,7	778,7	817,3	834,6	852,5	849,3	852,6	851,2	853,4	856,1
Internationals	721,9	680,4	698,6	703,2	740,9	728,0	738,5	741,6	753,2	743,3
Lokale fondsen	868,4	850,1	895,6	922,7	942,5	937,7	943,6	940,2	943,4	947,6
Financiële instellingen	938,8	934,4	1 000,3	1 028,2	1 043,6	1 037,5	1 045,3	1 046,4	1 045,2	1 043,4
Niet-financiële instellingen	869,3	839,8	873,1	901,2	925,5	921,4	926,2	919,3	925,8	934,6
<i>CBS/MoneyView-index voor beleggingsfondsen</i>	ultimo 1993=100									
Algemeen	159,9	157,7	164,2	167,6	172,1	170,7	171,5	172,3	172,5	173,5
aandelenfondsen	214,7	211,3	224,7	231,5	241,4	238,2	239,9	241,7	242,6	244,6
obligatiefondsen	121,5	120,1	121,3	121,9	122,0	122,2	122,1	122,2	121,7	121,8
geldmarktfondsen	112,8	112,8	112,9	113,0	113,1	113,1	113,1	113,1	113,1	113,1
<i>CBS/NIB-index voor niet AEX-aandelen</i>	325,8	324,4	333,7	348,3	358,0	357,5	357,6	356,4	357,4	361,1
<i>CBS/KBW Wesselius MIT-index</i>	494,9	488,4	522,8	559,2	595,3	589,3	590,1	591,6	601,1	604,5
<i>CBS/KBW Wesselius MIT Small-index</i>	759,0	759,1	785,9	840,6	909,0	890,0	892,2	900,2	931,7	930,8
<i>CBS/SBV Vastgoedindex algemeen</i>	87,4	83,5	84,0	84,6	84,5	84,6	84,9	84,4	84,2	84,3
CBS-herbeleggingsindex voor aandelen	ultimo 1983=100									
<i>Officiële Markt</i>										
Algemeen	1 466,4	1 415,5	1 477,4	1 510,0	1 559,8	1 544,9	1 559,1	1 557,8	1 570,1	1 567,0
Algemeen excl. Kon. Olie	1 362,8	1 323,9	1 389,9	1 420,0	1 450,5	1 444,9	1 450,7	1 448,3	1 452,0	1 456,6
Internationals	1 427,4	1 345,4	1 381,9	1 392,6	1 467,3	1 441,7	1 462,6	1 468,6	1 491,6	1 472,0
Lokale fondsen	1 478,9	1 447,9	1 525,3	1 571,5	1 605,2	1 597,1	1 607,1	1 601,2	1 606,7	1 613,9
Financiële instellingen	1 878,8	1 870,0	2 001,9	2 057,7	2 088,4	2 076,2	2 091,8	2 094,1	2 091,6	2 088,1
Niet-financiële instellingen	1 357,0	1 311,2	1 363,3	1 407,2	1 445,1	1 438,7	1 446,2	1 435,3	1 445,6	1 459,3
<i>CBS/MoneyView-index voor beleggingsfondsen</i>	ultimo 1993=100									
Algemeen	172,5	170,2	177,2	180,9	185,9	184,5	185,3	186,2	186,4	187,4
aandelenfondsen	234,8	231,0	245,6	253,1	263,9	260,5	262,3	264,3	265,2	267,5
obligatiefondsen	128,4	127,1	128,3	129,1	129,7	129,8	129,8	129,8	129,4	129,5
geldmarktfondsen	113,5	113,6	113,7	113,8	113,8	113,8	113,8	113,8	113,8	113,8
<i>CBS/NIB-index voor niet AEX-aandelen</i>	372,9	371,3	382,0	398,7	409,8	409,2	409,4	408,0	409,1	413,4
<i>CBS/KBW Wesselius MIT-index</i>	563,2	555,9	595,0	636,5	677,6	670,7	671,7	673,4	684,2	688,1
<i>CBS/KBW Wesselius MIT Small-index</i>	819,9	820,4	849,5	908,6	982,5	962,0	964,4	973,0	1 007,1	1 006,1
<i>CBS/SBV Vastgoedindex algemeen</i>	124,2	118,7	119,4	120,4	120,4	120,6	121,0	120,3	119,9	120,1