Industriemonitor

september 1999

Divisie Landbouw, Nijverheid en Milieu
Sector Industrie, Sector Conjunctuur en Technologie

Centraal Bureau voor de Statistiek

Voorburg/Heerlen, 1999

Verklaring der tekens

.	= gegevens ontbreken
*	= voorlopig cijfer
x	= geheim
-	= nihil
-	= (indien voorkomend tussen twee getallen) tot en met
0 (00)	= het getal is minder dan de helft van de gekozen eenheid
niets (blank)	= een cijfer kan op logische gronden niet voorkomen
1997-1998	= 1997 tot en met 1998
1997/1998	= het gemiddelde over de jaren 1997 tot en met 1998
1997/'98	= oogstjaar boekjaar schooljaar enz. beginnend in 1997 en eindigend in 1998
1987/'88-1997/'98	= boekjaar enz. 1987/'88 tot en met 1997/'98

In geval van afronding kan het voorkomen dat de totalen niet geheel overeenstemmen met de som der opgetelde getallen.
Verbeterde cijfers in staten en tabellen zijn niet als zodanig gekenmerkt.

Explanation of symbols

.	= data not available
*	= provisional figure
x	= publication prohibited (confidential figure)
-	= nil
-	= (between two figures) inclusive
0 (00)	= less than half of unit employed
a blank	= category not applicable
1997-1998	= 1997 to 1998 inclusive
1997/1998	= average for the years 1997 up to and including 1998
1997/'98	= crop year financial year school year etc. beginning in 1997 and terminating in 1998
1987/'88-1997/'98	= book year etc. 1987/'88 up to and including 1997/'98

Detailed items in tables do not necessarily add to totals because of rounding.
Revised figures are not marked as such.

© Centraal Bureau voor de Statistiek, Voorburg/Heerlen 1999
Bronvermelding is verplicht.
Verveelvoudiging voor eigen gebruik of intern gebruik is toegestaan

Bestelinformatie

Wilt u steeds als eerste op de hoogte zijn van alle actuele ontwikkelingen over de industrie, neem dan contact op met de Sector Marketing en Verkoop, Heerlen. Telefoon: 045 - 570 7070, fax: 045 - 570 6268, e-mail: verkoop@cbs.nl.

Abonnement: Prijs: ƒ 190,- per jaar (12 nummers)
Losse nummers ƒ26,-
Prijzen excl. administratie- en verzendkosten

Kengetal: K-2/1999
ISSN 1384 - 6965

Centraal Bureau voor de Statistiek

Voorburg

Bezoekadres
Prinses Beatrixlaan 428
Voorburg

Postadres
Postbus 4000
2270 JM Voorburg

Telefoon: 070 - 337 38 00
Fax: 070 - 387 74 29

Heerlen

Bezoekadres
Kloosterweg 1
Heerlen

Postadres
Postbus 4481
6401 CZ Heerlen

Telefoon: 045 - 570 60 00
Fax: 045 - 572 74 40

Internet
http://www.cbs.nl

Inhoud

- *Industrie totaal*
  Nederland en de industrie 5
- *Industrie per branche*
  Voedings- en genotmiddelenindustrie 9
  Textiel-, kleding- en lederindustrie 15
  Papier- en grafische industrie 21
  Aardolie-, chemische, rubber- en kunststofindustrie 27
  Metaal-, elektrotechnische en transportmiddelenindustrie 33
  Hout-, bouwmaterialen- en overige industrie 41
- *Gepubliceerde artikelen* 46
- *Gepubliceerde producttabellen* 47
- *Andere CBS-publicaties* 48
- *Informatieservice* 49
- *Alfabetische begrippenlijst* 50

Nederland en de industrie

Met de Nederlandse economie blijft het goed gaan. De consumptie van gezinnen is de motor voor de economische groei. Ook de industrie laat weer een stijging van omzet en productievolume zien. Voor de komende maanden verwachten de industriële ondernemers een groeiende bedrijvigheid, onder meer op grond van de ontvangen orders.

Economische groei zet door

De Nederlandse conjunctuur blijft zich goed ontwikkelen. In het tweede kwartaal van dit jaar bedraagt de economische groei 3,2%. Daarmee ligt de economische groei voor het dertiende achtereenvolgende kwartaal boven de drie procent. Opnieuw blijkt de gezinsconsumptie als motor van de economische groei te fungeren. Het volume van de binnenlandse gezinsconsumptie ligt in de eerste helft van dit jaar ruim 4% hoger dan in de eerste helft van 1998. In juni heeft Nederland voor het eerst sinds de start van de geharmoniseerde index een hogere inflatie (2,1%) dan de andere landen van de Europese Unie (gemiddelde van de EU-landen is 1%). Naast de consumentenprijzen vertonen ook de producentenprijzen een stijgende tendens. De geregistreerde werkloosheid blijft dalen.

Industriële omzet stijgt

De omzet van de Nederlandse industrie is in juni met 6% gestegen, vergeleken met juni vorig jaar. Vooral de binnenlandse omzet is toegenomen, namelijk meer dan 10%, terwijl de buitenlandse omzet een relatief bescheiden stijging van 2% laat zien. Twee tegengestelde effecten zijn hierin echter nog niet verdisconteerd. In de eerste plaats zijn de afzetprijzen gemiddeld met ruim 1% gedaald, de buitenlandse afzetprijzen met bijna 2% en de binnenlandse afzetprijzen met 0,5%. In de tweede plaats telt juni 1999 een werkdag meer dan juni 1998. Na verrekening van deze effecten bedraagt de groei van het omzetvolume ongeveer 2,5%. Voor de binnen- en de buitenlandse markt is dit respectievelijk zo'n 6% en -0,5%.
De industriële productie, gemeten in volume, ligt in juni van dit jaar 1% hoger dan in juni vorig jaar.

Orderpositie iets gedaald

In juni is de waarde van de ontvangen orders 8,5% hoger dan in juni vorig jaar. Bij vergelijking van juni dit jaar met mei van dit jaar is de waarde van de ontvangen orders zelfs gestegen met bijna twintig procent. De Conjunctuurtest van juli laat zien dat de orderontvangst stabiel blijft en dat de orderpositie licht is gedaald ten opzichte van juni. Bij de ondernemers leidt dit in juli tot iets meer tevredenheid over orderontvangst en orderpositie.

Producentenvertrouwen wat lager

Vooral doordat minder ondernemers een stijging van de bedrijvigheid verwachten komt de index van het producentenvertrouwen in juli lager uit dan in de voorafgaande maand. De index staat nu op 1,4 terwijl in juni nog een waarde van 2,4 is bereikt. Het oordeel over de orderpositie en het oordeel over de voorraden gereed product, de beide andere deelindicatoren van het producentenvertrouwen, zijn onveranderd gunstig gebleven. Overigens wordt bij de berekening van het producentenvertrouwen gebruik gemaakt van seizoengecorrigeerde cijfers

Verwachtingen

Over het algemeen verwachten de ondernemers in de industrie een stijging van de bedrijvigheid. Dit wordt afgeleid uit het verschil tussen het percentage ondernemers dat verwacht dat de bedrijvigheid toeneemt en het percentage ondernemers dat verwacht dat de bedrijvigheid afneemt. Dit verschil bedraagt in juli 8%. Verder wijst de Conjunctuurtest uit dat de ondernemers een stijging van de verkoopprijzen verwachten.

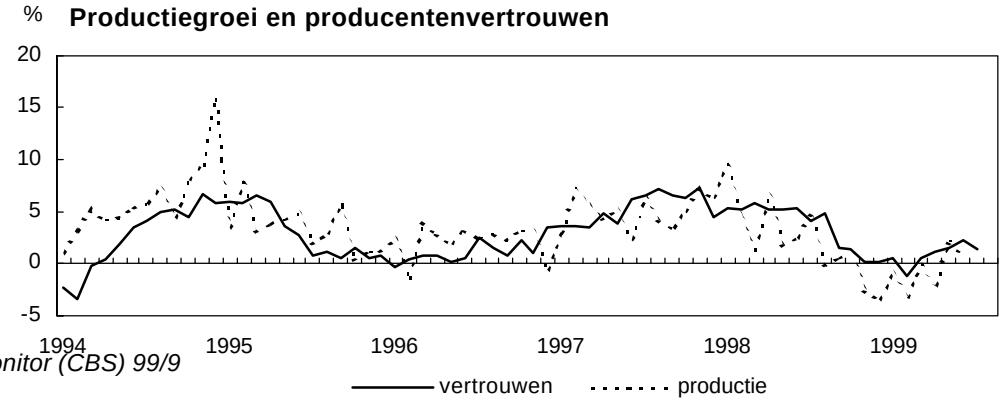

Procentuele ontwikkeling t.o.v. dezelfde periode voorgaand jaar (3-maands voortschrijdend gecentreerd gemiddelde)

Omzet, afzetprijs en productie

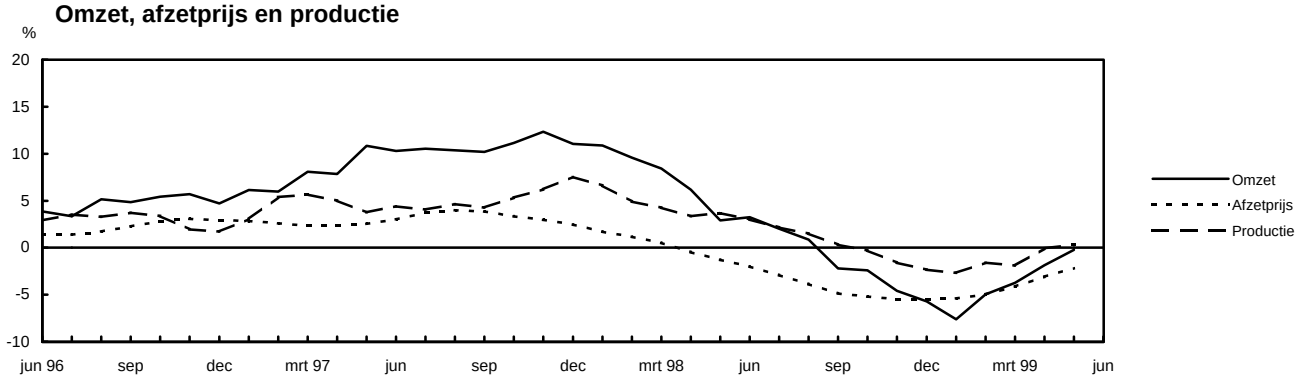

Omzet

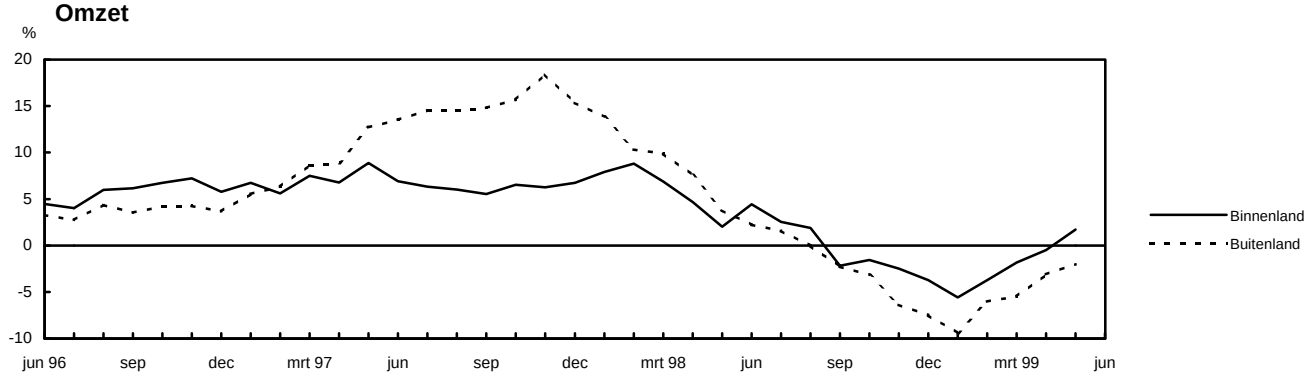

Afzetprijs

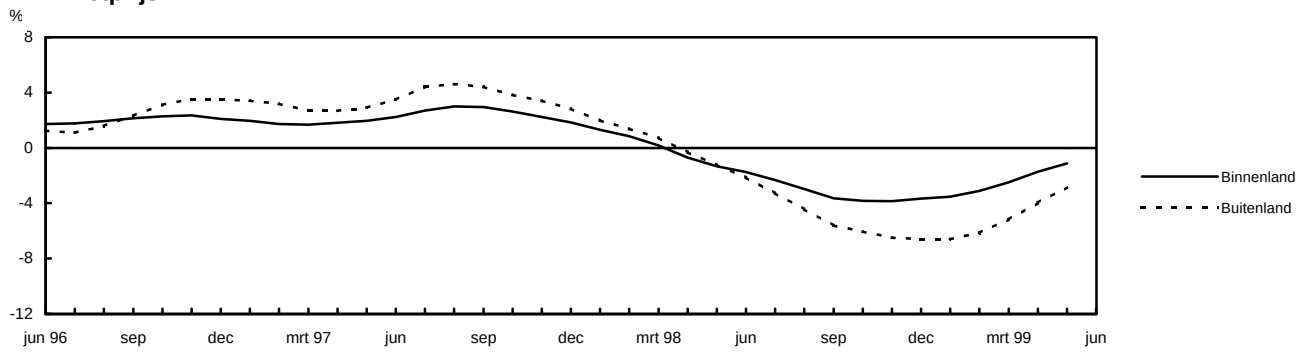

Verbruiks- en importprijs

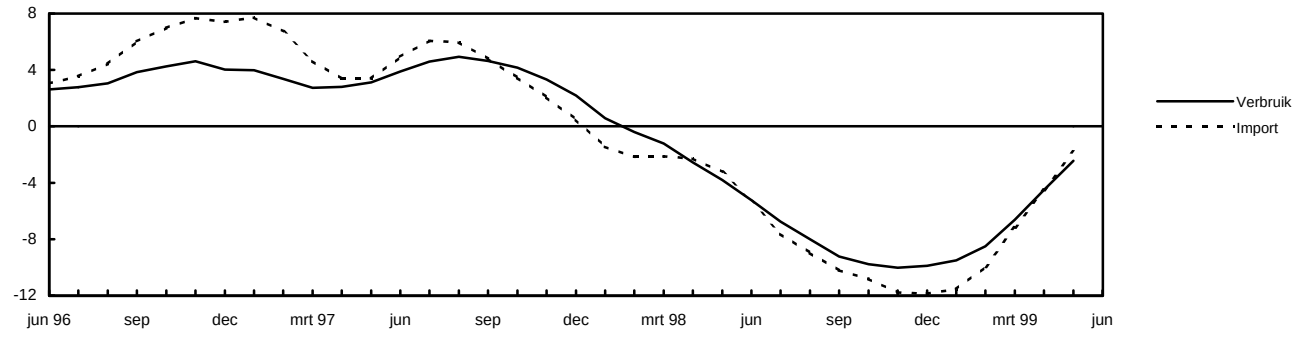

Tabel 1.1

Kerngegevens: Nederland en de industrie

General figures: Netherlands and the manufacturing industry

	Eenheid	jaar		kwartaal				maand					Ontwik-
	c.q. basis	1997	1998	1998		1999		1998		1999			keling
				2e kw.	3e kw.	1e kw.	2e kw.	mei	jun.	apr.	mei	jun.	in % [1]
		1995=100											
Industrie													
Omzet (waarde)		113,7	115,9	118,3	112,9	109,9	118,1	114,4	121,6	114,1	111,4	128,9	*6,0*
binnenland		111,5	114,2	129,8	119,7	123,6	134,5	114,5	119,1	115,2	110,7	131,4	*10,3*
buitenland		115,7	117,5	119,6	115,4	110,6	117,2	114,2	123,9	113,0	112,1	126,6	*2,1*
Ontvangen orders (waarde)		116,2	117,3	118,7	108,7	114,6	121,0	112,9	125,1	113,2	114,2	135,6	*8,5*
binnenland		112,1	121,4	125,7	111,0	117,4	127,1	122,6	130,9	121,9	119,5	139,8	*6,7*
buitenland		119,5	113,9	112,9	106,8	112,2	116,1	104,8	120,2	106,0	109,9	132,2	*10,0*
Afzetprijs		104,5	102,0	102,7	101,4	99,0	100,5	102,7	102,2	100,2	100,4	100,9	*-1,3*
binnenland		103,7	101,8	102,3	101,4	100,2	101,1	102,4	101,9	100,8	101,1	101,4	*-0,5*
buitenland		105,0	102,1	103,0	101,4	98,3	100,1	102,9	102,4	99,8	100,0	100,5	*-1,8*
Verbruiksprijs		106,3	100,4	101,8	99,0	95,5	99,3	102,2	100,4	98,4	99,1	100,3	*-0,2*
import		108,7	101,5	103,6	100,1	95,4	101,7	104,5	101,6	101,0	101,6	102,4	*0,8*
Productie (volume gemiddelde dag)		107,7	110,0	115,3	103,4	108,1	115,6	113,5	114,9	114,9	115,9	116,1	*1,0*
Productie (seizoengecorrigeerd)		107,7	110,0	110,3	110,0	109,4	110,7	109,7	109,2	109,7	112,0	110,3	*1,0*
Bruto Toegevoegde Waarde (fk, volume)		107,7	110,2	114,4	106,2	108,7	.						*-0,8*
Vacatures													
openstaand [2]	1000	15	19	21	18	20	.						*11,1*
ontstaan	1000	84	91	26	20	24	.						*4,3*
vervuld	1000	78	89	23	23	23	.						*4,5*
Aantal bedrijven [3]	1000	45,1	46,0										
Uitgesproken faillissementen	1	523	475	109	130	102	100	27	47	24	32	44	
Aantal werkdagen	1	254	255	61	66	63	61	20	21	20	19	22	
Energieverbruik	PJ	1186	1199	287	291	.	.						
		1995=100											
Nederland													
Bruto Binnenlands Product (volume, mp)		106,9	110,9	114,0	107,6	111,1	.						*3,1*
Gezinsconsumptie (volume)		105,8	110,5	110,4	111,7	111,3	.						*4,4*
Bedrijfsinvesteringen (volume)		114,4	118,7	125,1	109,3	125,5	.						*6,8*
Invoer van goederen en diensten (volume)		112,7	121,0	119,7	119,1	126,6	.						*4,0*
Uitvoer van goederen en diensten (volume)		112,3	119,1	118,9	115,3	122,9	.						*3,6*
Geregistreerde werkloosheid [4]	1000	375	287	270	271	265	270	270	270	227	216	209	*-22,6*
Vacatures													
openstaand [2]	1000	85	123	139	117	146	.						*19,7*
ontstaan	1000	656	790	214	189	225	.						*10,3*
vervuld	1000	621	772	197	211	204	.						*8,5*
Aantal uren uitzendkrachten	mln uren	351,9	374,1	91,5	103,6	74,7	.						*0,4*
Aantal bedrijven [3]	1000	641,7	664,6										
Uitgesproken faillissementen [5]	1	4409	4015	1024	1059	857	838	278	356	289	231	318	
Energieverbruik	PJ	3028	3024	680	638	.	.						
Consumentenvertrouwen	[6]	15	15	23	22	7	11	25	25	9	10	15	
economische klimaat	[6]	19	20	27	22	-6	7	30	28	-9	-4	6	
koopbereidheid	[6]	12	18	20	22	16	21	21	22	20	20	21	
Consumentenprijsindexcijfers		104,2	106,3	106,2	106,4	106,9	108,6	106,3	105,9	108,7	108,7	108,3	*2,3*
CBS-koersindex algemeen		564,8	713,0	774,7	741,4	723,2	771,3	777,6	779,1	760,7	772,4	780,9	
Gemiddeld rendement staatsleningen	%	5,22	4,53	4,83	4,42	3,85	4,00	4,89	4,75	3,81	3,91	4,26	

[1] Laatst gepubliceerde maand t.o.v. vergelijkbare maand voorgaand jaar. Kwartaalcijfers laatst gepubliceerde kwartaal t.o.v. kwartaal voorgaand jaar.
[2] Jaarcijfer is gemiddelde.
[3] Stand per 1 januari.
[4] Kwartaalcijfer, betreft middelste maand van het kwartaal.
[5] Bedrijven en instellingen.
[6] Verschil in percentage toegenomen / groot (+) en afgenomen / klein (-).

Tabel 1.2

Conjunctuurtest [1] gegevens: Industrie

Business survey figures: Manufacturing industry

	Eenheid	jaar		kwartaal					maand				Gemidd.
	[2]	1997	1998	1998			1999		1998		1999		laatste
				2e kw.	3e kw.	4e kw.	1e kw.	2e kw.	jun.	jul.	jun.	jul.	12 mnd.
Producentenvertrouwen		5,3	3,7	5,4	3,5	0,5	0,0	1,7	5,5	4,2	2,4	1,4	*1,2*
Orderontvangst t.o.v. vorige maand		8	3	4	0	-2	7	7	9	2	10	2	*3*
binnenlandse markt		5	2	2	2	-2	5	5	2	2	8	1	*3*
buitenlandse markt		8	1	3	-4	-3	5	6	11	-1	9	1	*1*
Bedrijvigheid t.o.v. vorige maand		7	3	5	2	-1	4	3	8	4	8	1	*2*
Bezettingsgraad [3]	%	84,7	85,0	85,6	84,9	83,7	84,1	84,1					*84,2*
Productiebelemmeringen [3]													
geen	%	84	83	83	81	83	84	81					*82*
stagnatie a.g.v.													
onvoldoende vraag	%	6	7	6	7	9	9	8					*8*
tekort aan arbeid	%	3	4	5	6	3	3	5					*4*
te geringe productiecapaciteit	%	3	3	3	2	2	1	2					*2*
overige belemmeringen	%	4	3	3	4	3	3	4					*4*
Orderpositie	[4]	96,6	99,1	99,9	99,9	97,5	98,6	98,8	100,4	100,3	98,5	98,3	*98,5*
Beoordelingen:													
orderontvangst		0	-4	-2	-4	-10	-7	-8	-1	0	-8	-5	*-8*
orderpositie totaal		0	-2	0	-1	-7	-6	-6	0	1	-5	-4	*-6*
orderpositie buitenland		1	-2	1	-3	-7	-7	-5	0	-1	-5	-3	*-6*
productiecapaciteit		2	1	-1	2	3	4	3					*3*
voorraden gereed product		2	4	2	5	6	8	6	2	4	5	4	*6*
Concurrentiepositie t.o.v. kw t-1													
binnenlandse markt		5	4	4	2	5	4	4					*4*
buitenlandse markt													
binnen Europese Unie		6	4	3	4	3	2	1					*3*
buiten Europese Unie		7	1	0	-1	-1	0	0					*-1*
Verwachting													
buitenlandse afzet komende 3 mnd		14	7	4	3	5	9	5					*6*
bedrijvigheid komende 3 mnd		11	9	8	11	1	12	7	7	11	6	8	*7*
verkoopprijs komende 3 mnd		7	0	-1	-3	-2	0	3	-4	-2	4	9	*1*
personeelssterkte komende 6 mnd		-3	-1	0	0	0	0	-1					*0*
toe- of afname personeelssterkte	%	-0,5	-0,2	0,0	-0,1	-0,4	-0,2	-0,2					*-0,2*

[1] De vragen zoals ze in de Conjunctuurtestenquête worden gesteld, zijn te vinden in de alfabetische begrippenlijst.
[2] Verschil in percentage toegenomen / groot (+) en afgenomen / klein (-), tenzij anders vermeld.
[3] Het kwartaalcijfer heeft betrekking op de laatste maand (verslagmaand) van het betreffende kwartaal.
[4] Indices: maart 1996=100.

Voedings- en genotmiddelenindustrie

Vergeleken met dezelfde periode vorig jaar daalt de omzet in het tweede kwartaal van 1999 licht, maar in volume uitgedrukt neemt de omzet toe. Ten opzichte van het eerste kwartaal van dit jaar neemt het omzetvolume zelfs fors toe. Voor de periode augustus tot en met oktober verwachten de ondernemers een toenemende bedrijvigheid en fors hogere afzetprijzen.

Omzet daalt licht in tweede kwartaal

In vergelijking met het tweede kwartaal van vorig jaar komt de omzet van de voedings- en genotmiddelenindustrie in het tweede kwartaal van dit jaar 1,5% lager uit. De daling is het gevolg van de lagere afzetprijzen. Ten opzichte van dezelfde periode vorig jaar liggen de afzetprijzen in het tweede kwartaal ruim 4% lager. Na correctie voor deze prijsontwikkeling groeit het volume van de omzet bijna 3%.
Vergeleken met de volume-groei van ongeveer 1% in het eerste kwartaal van dit jaar betekent dit voor deze branche een aanzienlijke verbetering.

Na een dieptepunt in januari vertonen de productie en de omzet weer een opgaande lijn. De omzet in het tweede kwartaal van 1999 ontwikkelt zich gunstig ten opzichte van het eerste kwartaal. De toename bedraagt bijna 6% bij een prijsdaling van ruim 1%. Dit betekent dat het volume van de omzet in het tweede kwartaal bijna 7% groter is dan in het eerste kwartaal. In 1998 komt de volumetoename van de omzet van het eerste op het tweede kwartaal niet verder dan bijna 3%.
Het niveau van de omzet en ook van de productie in het tweede kwartaal ligt echter nog steeds onder het niveau van dezelfde periode in 1998.

Afzetprijzen stabiel

De afzetprijzen vertonen sinds oktober 1998 een redelijk stabiel beeld, maar het niveau ligt in het tweede kwartaal van dit jaar wel 4,5 procentpunten onder dat van dezelfde periode een jaar eerder. Toch lijkt het erop dat zich een licht herstel begint af te tekenen. Dit is het duidelijkst zichtbaar bij de binnenlandse afzetprijs, zie de grafiek afzetprijs.

Buitenlandse verkopen nemen toe in juli

Uit de Conjunctuurtest blijkt dat volgens de ondernemers de buitenlandse verkopen in juli toenemen ten opzichte van juni. Omdat de binnenlandse verkopen nagenoeg gelijk blijven, stijgen de totale verkopen licht ten opzichte van juni. Normaal laten de verkopen van voedings- en genotmiddelen in juli een lichte daling zien.

De stijging van de verkopen op brancheniveau is met name toe te schrijven aan de drankenindustrie. Door het bijzonder warme weer in juli ziet deze bedrijfstak de verkopen fors toenemen.
Ook de broodfabrieken en bakkerijen verkopen flink meer in juli.
Daarentegen dalen de verkopen in juli fors bij de slachterijen en vleesverwerkende industrie en de zuivel- en diervoederindustrie.

Bedrijvigheid blijft gelijk

De bedrijvigheid blijft in juli gelijk aan die in juni. Dit is gelet op de tijd van het jaar opmerkelijk omdat in juli normaal gesproken een daling van de bedrijvigheid verwacht had mogen worden. Met name de flinke toename van de bedrijvigheid bij de drankenindustrie compenseert de zeer forse dalingen bij de slachterijen en vleesverwerkende industrie en de diervoederindustrie.

Ondernemers blijven pessimistisch

De stemming van de ondernemers is in juli weliswaar iets minder pessimistisch, maar men is toch niet tevreden over zowel de verkopen als de afzet. Ook de voorraden gereed product worden nagenoeg onveranderd als wat te groot beoordeeld.
Alleen de ondernemers in de dranken- en tabakverwerkende industrie zijn positief gestemd en melden een forse afname van de voorraden gereed product.

Verwachtingen

Voor de maanden augustus tot en met oktober verwachten de ondernemers een toename van de bedrijvigheid. Normaal voor deze tijd van het jaar, is een lichte daling van de bedrijvigheid.
Binnen de branche zijn er grote verschillen. Zo verwachten de ondernemers in de zuivel- en de diervoederindustrie dat de bedrijvigheid in deze maanden afneemt, terwijl de verwachtingen in de dranken- en de tabakverwerkende industrie zeer hoog gespannen zijn.

Voor de afzetprijzen verwachten de ondernemers een aanzienlijke stijging. Met name voor vlees en vleesproducten, zuivelproducten, dranken en tabaksproducten voorziet met forse prijsstijgingen.

Voedings- en genotmiddelenindustrie **juni 1996 - juni 1999**

Procentuele ontwikkeling t.o.v. dezelfde periode voorgaand jaar (3-maands voortschrijdend gecentreerd gemiddelde)

Omzet, afzetprijs en productie

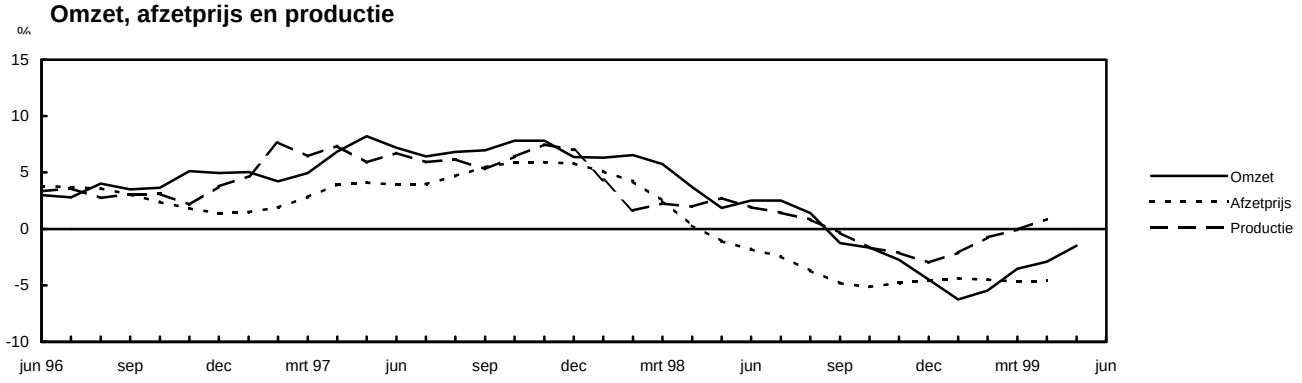

Omzet

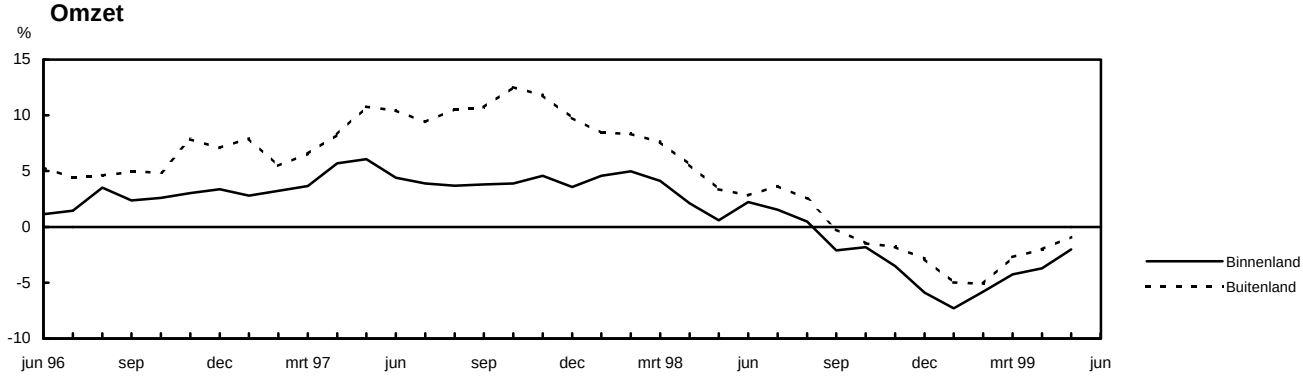

Afzetprijs

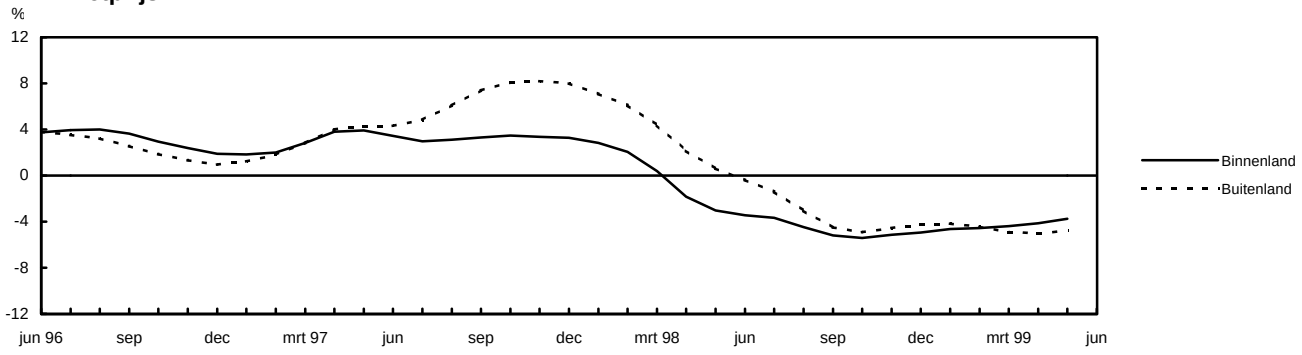

Verbruiks- en importprijs

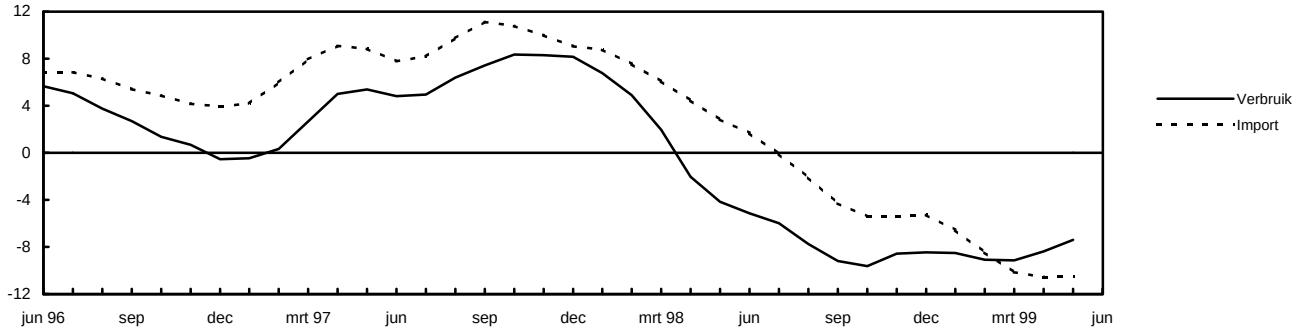

Tabel 2.1

Kerngegevens: Voedings- en genotmiddelenindustrie

General figures: Manufacture of foodproducts, beverages and tobacco

	Eenheid	jaar		kwartaal				maand					Ontwik-
		1997	1998	1998		1999		1998		1999			keling
				2e kw.	3e kw.	1e kw.	2e kw.	mei	jun.	apr.	mei	jun.	in % [1]
	1995=100												
Omzet (waarde)		110,0	111,8	112,8	111,9	105,1	111,1	111,3	113,4	109,1	106,1	118,2	*4,2*
binnenland		106,0	106,6	107,5	105,5	100,3	105,3	106,4	107,0	102,5	101,2	112,3	*4,9*
buitenland		114,8	118,2	119,3	119,8	111,1	118,3	117,3	121,3	117,2	112,2	125,5	*3,5*
Afzetprijs		106,4	104,9	105,6	104,0	102,3	101,1	105,5	105,1	100,9	100,9	101,5	*-3,5*
binnenland		105,7	102,8	103,6	102,1	100,4	99,7	103,4	103,3	99,6	99,4	100,1	*-3,0*
buitenland		107,0	106,7	107,4	105,8	104,0	102,2	107,2	106,8	102,0	102,1	102,6	*-3,9*
Verbruiksprijs		107,8	103,5	104,9	101,6	98,1	97,1	104,5	103,9	96,4	96,4	98,5	*-5,2*
import		113,5	112,9	115,6	111,5	104,8	103,8	115,3	114,4	104,7	103,4	103,5	*-9,5*
Productie (volume gemiddelde dag)		110,5	111,3	114,8	106,0	107,9	.	115,0	112,9	115,5	116,2	.	*1,1*
Bruto Toegevoegde Waarde (fk, volume)		110,6	111,7	111,3	113,3	105,2	.						
Aantal bedrijven [2]	1000	5,8	5,5										
Uitgesproken faillissementen	1	71	48	16	14	5	14						
Aantal werkdagen	1	254	255	61	66	63	61	20	21	20	19	22	
Energieverbruik	PJ	94	100	21	23	.	.						

[1] Laatst gepubliceerde maand t.o.v. vergelijkbare maand voorgaand jaar. Kwartaalcijfers laatst gepubliceerde kwartaal t.o.v. kwartaal voorgaand jaar
[2] Stand per 1 januari.

Tabel 2.2

Conjunctuurtest [1] gegevens: Voedings- en genotmiddelenindustrie

Business survey figures: Manufacture of foodproducts, beverages and tobacco

	Eenheid	jaar		kwartaal					maand				Gemidd.
	[2]	1997	1998	1998			1999		1998		1999		laatste
				2e kw.	3e kw.	4e kw.	1e kw.	2e kw.	jun.	jul.	jun.	jul.	12 mnd.
Verkoop / orderontvangst t.o.v. vorige maand		13	12	14	8	12	15	10	9	12	4	7	*11*
binnenlandse markt		6	6	9	4	9	6	4	5	4	-3	3	*6*
buitenlandse markt		21	15	16	10	15	21	14	13	12	5	12	*15*
Bedrijvigheid t.o.v. vorige maand		8	5	6	3	7	6	8	-1	6	7	1	*5*
Bezettingsgraad [3]	%	85,1	85,5	85,6	85,5	85,5	85,5	85,5					*85,5*
Productiebelemmeringen [3]													
geen	%	83	85	86	84	80	84	84					*83*
stagnatie a.g.v.													
onvoldoende vraag	%	5	9	8	8	15	10	4					*9*
tekort aan arbeid	%	1	1	2	2	1	2	5					*3*
te geringe productiecapaciteit	%	5	1	1	1	1	1	1					*1*
overige belemmeringen	%	7	4	3	5	3	3	6					*4*
Beoordelingen:													
verkoop / orderontvangst		2	-9	-8	-11	-10	-11	-9	-9	-5	-10	-8	*-10*
afzet / orderpositie totaal		-6	-10	-7	-11	-14	-11	-9	-13	-6	-10	-12	*-12*
afzet / orderpositie buitenland		-5	-10	-6	-15	-12	-10	-10	-8	-15	-13	-10	*-11*
productiecapaciteit		2	6	1	8	10	9	5					*8*
voorraden gereed product		1	4	-2	5	7	11	7	-4	0	6	7	*8*
Concurrentiepositie t.o.v. kw t-1													
binnenlandse markt		7	8	8	6	8	11	7					*8*
buitenlandse markt													
binnen Europese Unie		20	16	11	20	12	20	14					*17*
buiten Europese Unie		19	16	16	14	17	21	17					*17*
Verwachting													
buitenlandse afzet komende 3 mnd		21	18	20	17	14	28	13					*18*
bedrijvigheid komende 3 mnd		10	14	14	17	6	18	13	21	17	11	12	*13*
verkoopprijs komende 3 mnd		11	12	10	12	6	8	8	5	13	9	22	*9*
personeelssterkte komende 6 mnd		-4	-4	-9	2	3	8	5					*5*
toe- of afname personeelssterkte	%	-0,1	0,2	-0,2	0,3	0,6	0,0	0,4					*0,3*

[1] De vragen zoals ze in de Conjunctuurtestenquête worden gesteld, zijn te vinden in de alfabetische begrippenlijst.
[2] Verschil in percentage toegenomen / groot (+) en afgenomen / klein (-), tenzij anders vermeld.
[3] Het kwartaalcijfer heeft betrekking op de laatste maand (verslagmaand) van het betreffende kwartaal.

Tabel 2.3

Industriële verkopen: voedingsmiddelen, dranken en tabak

Industrial sales: food products, beverages and tobacco products

		1996	1997	1998				1999
		1e kw.	1e kw.	1e kw.	2e kw.	3e kw.	4e kw.	1e kw.
		mln gld						
Verkopen van zelfvervaardigde producten								
Voedingsmiddelen en dranken	15	17333	17906	18662	18761	18412	18557	17555
w.v.								
Vlees en vleesproducten	15.1	3416	3488	3716	3527	3524	3579	3250
w.o.								
kalfs- en rundvlees, hele en halve dieren, voor- en achtervoeten, vers of gekoeld	15.11.11.40	354	307	354	332	333	356	341
kalfs- en rundvlees, vers of gekoeld, excl. hele en halve dieren, voor- en achtervoeten	15.11.11.90	268	267	318	324	316	353	311
kalfs- en rundvlees, delen, bevroren	15.11.12.00	29	45	49	36	38	31	34
varkensvlees, hele en halve dieren, vers of gekoeld	15.11.13.30	272	258	280	235	224	201	180
varkenshammen, -schouders en delen daarvan, vers of gekoeld	15.11.13.50	427	484	459	418	395	380	324
varkensvlees, delen zoals karbonadenstrengen, buiken, buikspek en voorstukken, vers of gekoeld	15.11.13.90	418	457	400	366	360	356	320
varkenshammen, -schouders en delen daarvan, met been, bevroren	15.11.14.50	x	19	19	x	x	x	x
eetbare slachtafvallen van runderen, varkens, schapen, geiten, paarden, ezels, muilezels en muildieren, excl. darmen, blazen en magen	15.11.19.00	44	51	52	43	43	55	47
huiden en vellen van runderen, paarden of paardachtigen	15.11.22.00	34	39	45	43	40	41	39
reuzel en ander gesmolten vet van varkens en pluimvee	15.11.30.50	22	21	22	18	20	21	18
kippen en hanen, niet in stukken gesneden, vers of gekoeld	15.12.11.13	126	135	140	141	141	128	131
hanen en kippen, delen van, vers of gekoeld	15.12.11.53	279	293	367	362	375	344	361
kippen en hanen, niet in stukken gesneden, bevroren	15.12.12.13	43	47	57	55	58	55	65
kippen en hanen, delen van, bevroren	15.12.12.53	116	78	121	114	122	115	121
buiken van varkens alsmede delen daarvan zoals middel, rib en bacon, gedroogd, gezouten of gerookt	15.13.11.30	15	34	52	50	53	54	47
varkensvlees, gedroogd, gezouten of gerookt, excl. buiken, hammen en schouders	15.13.11.50	86	75	58	57	64	63	61
rundvlees, gedroogd, gezouten of gerookt	15.13.11.70	16	17	14	16	16	14	12
leverworst	15.13.12.13	25	26	22	22	23	25	24
worst, frikandellen, worsten- en saucijzenbroodjes e.d.producten, excl. leverworst	15.13.12.15	186	165	200	184	206	231	190
bereidingen, incl. snacks, van vlees, slachtafvallen en bloed van pluimvee, excl. kalkoenen, excl. levers	15.13.12.35	97	120	116	122	102	103	108
bereidingen van varkensvlees, minder dan 40 gew.% vlees of slachtafvallen, spek of vet bevattend, incl. snacks	15.13.12.53	36	37	30	33	32	34	29
bereidingen van vnl. varkensvlees, slachtafval, spek of vet, ook gecombineerd met andere vleessoorten, vleesgehalte 40 of meer gew.%	15.13.12.59	90	94	104	109	114	128	98
bereidingen van vnl. vlees of slachtafval van runderen, excl. sauzen, soepen, e.d.	15.13.12.60	43	45	48	48	49	47	43
Bereidingen en conserven van vis en visproducten	15.2	216	236	250	255	316	377	265
w.o.								
visfilets en ander visvlees, ook indien fijngemaakt, vers of gekoeld	15.20.11.90	24	28	29	38	45	55	35
zeevis, bevroren, excl. filets of fijngemaakt visvlees of van graten ontdaan visvlees	15.20.12.10	28	33	22	29	29	35	28
visfilets, bevroren	15.20.12.70	75	80	91	81	87	102	91
bereidingen en conserven van schaal-, schelp- en weekdieren met groente en deegwaren, excl. gevulde deegwaren, soepen, sausen, of preparaten hiervoor	15.20.16.00	26	23	23	16	68	83	33
Bereidingen en conserven van groenten en fruit	15.3	1247	1238	1362	1421	1391	1438	1444
w.o.								
aardappelmeel, -gries, -vlokken, -korrels en -pellets	15.31.12.30	24	25	27	25	25	55	52
aardappelen en aardappelproducten, bevroren, bijv. voorgebakken, excl. in azijn of azijnzuur verduurzaamd	15.31.12.50	296	280	318	338	352	375	375
aardappelen en aardappelproducten, verduurzaamd, niet bevroren, excl. meel, gries en vlokken	15.31.12.90	142	127	177	192	200	184	200
groenten (incl. gemengde groenten), bevroren, ook indien alleen vooraf gekookt of gestoomd	15.33.11.00	56	62	64	57	53	46	43
paddestoelen en truffels, niet bereid of verduurzaamd in azijn of azijnzuur	15.33.14.30	141	128	121	115	106	124	111
groenten en vruchten, verduurzaamd in azijn of azijnzuur	15.33.15.00	22	26	26	27	26	28	24
grondnoten, gegrild, gezouten, gesuikerd of op andere wijze gezoet, in alcohol of op andere wijze bereid of verduurzaamd (pindakaas), echter geen borrelnootjes	15.33.23.30	45	55	63	68	66	70	68
Ruwe oliën en vetten	15.41	504	605	642	585	594	512	472
Geraffineerde oliën en vetten	15.42	605	544	723	715	705	654	646
w.o.								
geraffineerde sojaolie en fracties daarvan, niet chemisch gewijzigd	15.42.11.10	113	162	213	211	182	159	159
geraffineerde palmolie en vloeibare fracties daarvan, niet chemisch gewijzigd	15.42.12.10	109	112	175	166	170	162	161
geraffineerde kokosolie (kopraolie), incl. fracties daarvan, niet chemisch gewijzigd	15.42.12.20	39	39	52	52	55	45	59
dierlijke vetten en oliën, alsmede fracties daarvan, gehydrogeneerd en veresterd	15.42.13.30	45	36	x	x	x	x	x
plantaardige vetten en oliën, alsmede fracties daarvan, gehydrogeneerd en veresterd	15.42.13.50	x	94	124	120	120	125	126
Margarine en andere vetten voor menselijke consumptie	15.43	273	302	298	285	280	312	274
w.o.								
margarine, excl. vloeibare margarine	15.43.10.30	182	215	214	206	210	229	202
bereidingen van vetten en oliën voor menselijke consumptie (vloeibare margarine)	15.43.10.50	91	87	84	79	70	83	72
Zuivelproducten	15.5	2753	2916	2628	2740	2674	2542	2519
w.o.								
melk en room, met een vetgehalte van meer dan 1%, doch max. 3%, zonder zoetstoffen, excl. ingedikt	15.51.11.40	186	217	x	x	x	x	x
melk en room, met een vetgehalte van meer dan 3%, doch max. 6%, zonder zoetstoffen, excl. ingedikt	15.51.11.60	59	46	x	x	x	x	x
melk en room, met vetgehalte van meer dan 6%, zonder zoetstoffen, excl. ingedikt	15.51.12.00	40	43	36	49	50	51	34

Tabel 2.3 (vervolg / continued)

Industriële verkopen: voedingsmiddelen, dranken en tabak

Industrial sales: food products, beverages and tobacco products

		1996	1997	1998				1999
		1e kw.	1e kw.	1e kw.	2e kw.	3e kw.	4e kw.	1e kw.
		mln gld						
Verkopen van zelfvervaardigde producten								
melk in vaste vorm met een vetgehalte van max. 1,5%	15.51.20.30	35	44	x	x	x	x	x
melk en room in vaste vorm, vetgehalte meer dan 1,5%, zoals poeder, korrels e.d.	15.51.20.60	146	182	177	186	188	181	172
boter met een vetgehalte van max. 85%	15.51.30.30	157	225	196	257	213	216	176
boter met een vetgehalte van meer dan 85% en andere van melk afkomstige vetstoffen, excl. smeersels vervaardigd met zuivelproducten	15.51.30.50	105	80	x	x	100	x	x
wrongel, weikaas en andere verse, niet-gefermenteerde kaas, zoals kwark, cottage cheese, verse roomkaas e.d.	15.51.40.30	16	15	x	x	x	x	x
kaas, excl. wrongel, weikaas, smeltkaas en andere verse kaas	15.51.40.50	1156	1219	1210	1205	1248	1182	1139
smeltkaas, excl. geraspt of in poeder	15.51.40.70	58	53	45	44	43	41	45
ingedikte melk en room, met zoetstoffen	15.51.51.08	141	115	151	155	152	131	83
gestremde melk, room, yoghurt en andere gefermenteerde producten, zonder smaakstoffen en zonder toegevoegde vruchten, noten of cacao, niet in vaste vorm	15.51.52.43	53	47	58	63	62	52	56
karnemelk, niet in vaste vorm	15.51.52.65	33	38	39	50	48	38	40
lactose en melksuikerstroop	15.51.54.00	55	58	64	57	55	52	60
wei in poeder, korrels of andere vaste vorm	15.51.55.33	102	95	109	107	107	96	121
consumptie-ijs, ook indien cacao bevattend	15.52.10.00	28	56	61	85	69	31	45
Maalderijproducten	15.61	382	389	344	347	325	328	310
w.o.								
mengsels en deeg voor de bereiding van brood, gebak, biscuits, koekjes, beschuit, wafels, ontbijtkoek, hosties en ouwel, excl. broodverbeteraars	15.61.24.00	69	70	33	43	43	47	39
halfwitte of volwitte rijst	15.61.40.30	73	79	x	x	x	x	x
Zetmeel en zetmeelproducten	15.62	564	563	576	575	559	540	557
w.o.								
glucose en glucosestroop, met minder dan 50 % fructose in droge toestand	15.62.21.10	124	116	103	102	100	83	94
maïszetmeel	15.62.22.13	62	52	55	53	53	47	46
tarwegluten ook indien gedroogd	15.62.22.50	21	23	32	34	38	32	31
afvallen van zetmeelfabrieken en dergelijke afvallen	15.62.30.00	58	65	60	56	59	52	51
Bereide diervoeders	15.7	2156	x	x	x	x	x	x
w.o.								
diervoeders, excl. voor huisdieren	15.71.10.00	1995	2030	1972	1851	1828	1856	1756
honden- en kattenvoer, opgemaakt voor de verkoop in het klein	15.72.10.30	149	138	157	152	123	131	121
Bakkerijproducten	15.81	549	540	614	649	639	669	609
w.v.								
brood en broodjes, incl. roggebrood en afgebakken bake-off broodproducten, excl. gevuld brood en broodjes	15.81.11.00	335	325	351	364	363	370	346
bakkers- en banketwaren, gezoet, zoals natgebak, oliebollen, donuts, schuimgebak en gevuld banket, vruchten-, noten- en suikerbrood, croissants of brioches	15.81.12.00	214	215	263	285	276	298	263
Beschuit, koekjes en ander houdbaar banketbakkerswerk	15.82	428	426	453	469	492	511	450
w.o.								
beschuit, geroosterd brood en dergelijke geroosterde producten	15.82.11.50	40	42	36	37	34	44	33
snijkoek (ontbijt-, candij-, luxekoek) en taaitaai	15.82.12.30	23	24	20	20	23	25	20
gezoete koekjes, biscuits, wafeltjes, met cacao	15.82.12.53	58	51	50	52	51	54	51
gezoete koekjes en biscuits, zonder cacao	15.82.12.55	102	104	107	112	117	120	113
wafels en wafeltjes zonder cacao	15.82.12.59	23	22	30	31	31	28	29
koekjes, biscuits en crackers, niet gezoet	15.82.13.40	39	41	49	55	55	54	40
geëxtrudeerde en geëxpandeerde producten, gezouten of gearomatiseerd, op basis van bloem, meel of maïs	15.82.13.50	x	x	45	47	56	57	51
Suiker	15.83	370	x	x	x	x	x	x
Cacao, chocolade en suikerwerk	15.84	1098	1137	1305	1162	1278	1339	1335
w.o.								
cacaoboter, cacaovet en cacao-olie	15.84.12.00	278	322	381	326	407	388	376
cacaopoeder, zonder toegevoegde suiker of andere zoetstoffen	15.84.13.00	96	85	100	96	102	97	107
zoethoutextract meer dan 10 gew. % saccharose bevattend, incl. drop, zonder andere toegevoegde stoffen	15.84.23.20	41	41	41	40	38	42	40
pasta's en spijs (incl. marsepein), zonder cacao	15.84.23.53	x	13	22	19	30	48	29
gom- en geleiproducten, incl. vruchtenpasta's toebereid als suikergoed	15.84.23.65	41	39	53	55	46	47	48
Macaroni, noedels, koeskoes en dergelijke deegwaren	15.85	38	43	39	37	34	38	33
Thee en koffie	15.86	x	x	x	x	x	x	x
w.o.								
extracten, essences en concentraten van koffie, in vaste vorm, met een gehalte aan droge, uit koffie afkomstige stof van 95 % of meer	15.86.12.30	x	53	67	58	50	67	58
Specerijen en kruiderijen	15.87	323	356	381	377	350	349	355
w.o.								
tomatenketchup en andere tomatensausen	15.87.12.30	82	x	109	91	92	96	101
sausen en preparaten voor sausen; samengestelde kruiderijen en dergelijke producten, excl. sojasaus, tomatensausen, mosterdmeel en bereide mosterd	15.87.12.70	224	242	252	260	233	231	232

Tabel 2.3 (slot / end)

Industriële verkopen: voedingsmiddelen, dranken en tabak

Industrial sales: food products, beverages and tobacco products

		1996	1997	1998				1999
		1e kw.	1e kw.	1e kw.	2e kw.	3e kw.	4e kw.	1e kw.
		mln gld						
Verkopen van zelfvervaardigde producten								
Gehomogeniseerde voedingspreparaten en dieetvoeding	15.88	207	225	233	232	216	212	216
w.o.								
kindervoeding bestemd voor de detailhandel	15.88.10.70	165	184	186	180	164	157	162
Overige voedingsmiddelen	15.89	483	537	575	528	555	618	609
w.o.								
preparaten voor soep of voor bouillon; bereide soep en bouillon	15.89.11.00	141	169	164	139	143	195	164
eiproducten, excl. ovoalbumine	15.89.12.30	37	37	46	46	46	47	48
bereidingen voor menselijke consumptie van meel, gries, griesmeel, zetmeel enz.	15.89.14.39	35	38	44	45	52	57	63
proteïneconcentraten w.o. puddingpoeder, voedingssuppl., gisthydrolysaten, producten met i.p.v. melkvet plantaardig vet, zonder cacao, incl. limonadesiropen	15.89.14.91	140	164	117	113	119	118	139
Dranken	15.9	1325	1346	1447	1918	1664	1612	1500
w.o.								
gin en jenever	15.91.10.50	40	39	33	36	36	40	31
likeuren, wodka, alcoholvolumegehalte van meer dan 45,4 % en andere gedistilleerde dranken, zoals likeuren, vieux, advocaat, arak, boerenjongens e.d., excl. gedistill. uit fruit of wijn, whiskey, rum, tafia, gin, jenever en wodka	15.91.10.80	33	44	47	44	46	58	41
bier van mout	15.96.10.00	751	793	875	1232	1039	1010	913
mineraalwater en spuitwater, ongezoet	15.98.11.30	11	11	13	17	14	13	13
frisdranken en water, gezoet, incl. mineraal- en spuitwater, excl. sportdranken	15.98.12.30	273	263	288	369	338	302	319
alcoholvrije dranken, zonder melkvet, excl. ongegiste vruchten- en groentesappen	15.98.12.50	58	55	84	109	88	85	94
alcoholvrije dranken met melkvet	15.98.12.70	48	51	24	25	23	22	15
Tabaksproducten	16	1181	1481	1480	1726	1817	1707	1549
w.o.								
sigaren en sigarillo's, tabak bevattend	16.00.11.30	94	100	117	140	151	143	140

Textiel-, kleding-, leder- en schoenindustrie

In vergelijking met het tweede kwartaal van vorig jaar ligt de omzet van de branche in het tweede kwartaal van 1999 lager. De orderontvangsten nemen, voor het seizoen gecorrigeerd, toe. De afzetprijzen van zowel het binnenland als het buitenland stijgen licht, terwijl de verbruiksprijzen licht dalen.

Omzet daalt verder

In het tweede kwartaal van dit jaar daalt de omzet van de branche vergeleken met hetzelfde kwartaal van vorig jaar met ruim 5%. Aangezien de afzetprijzen over deze periode licht gestegen zijn, daalt de omzet in volume met ruim 6%. Wordt de maand juni van dit jaar vergeleken met dezelfde maand van het vorig jaar dan daalt de omzet met bijna 1%. De binnenlandse markt geeft een lichte stijging te zien van 0,1%, terwijl de buitenlandse markt een daling laat zien van ruim 1%. Opgemerkt moet worden dat juni van dit jaar één werkdag meer telt dan juni vorig jaar. Het positieve effect van een extra werkdag wordt geschat op 4 tot 5 procentpunten.
De waarde van de ontvangen orders over het tweede kwartaal van dit jaar laat een daling zien van bijna 6% vergeleken met hetzelfde kwartaal van het vorig jaar. De maand juni van dit jaar laat in vergelijking met dezelfde maand vorig jaar een stijging zien van bijna 2%. Dit wordt veroorzaakt door een stijging van de ontvangen orders uit het buitenland van bijna 3%.

Textielindustrie: Omzet stijgt in juni

In de textielindustrie stijgt de omzet in juni van dit jaar ten opzichte van juni vorig jaar met bijna 2%. Wel dient rekening te worden gehouden met de extra werkdag. Volgens de ondernemers geven de orderontvangsten uit het binnenland in juli een lichte stijging te zien, dit in tegenstelling tot de orderontvangsten uit het buitenland, die afnemen. De ondernemers blijven pessimistisch over de orderpositie.
De voorraden gereed product ervaren de ondernemers als te groot.

Kledingindustrie: Orders nemen toe

In de kledingindustrie vertoont de omzet in juni van dit jaar een daling van bijna 5% ten opzichte van juni vorig jaar. De binnenlandse omzet laat een stijging zien van ruim 6%, dit in tegenstelling tot de buitenlandse omzet, die fors daalt met bijna 23%. Ook hier heeft de extra werkdag een positieve invloed. De afzetprijzen zijn in juni van dit jaar ten opzichte van dezelfde periode vorig jaar gestegen met bijna 3%. De waarde van de ontvangen orders laten in juni een forse stijging zien van ruim 42%; met name de buitenlandse orders stijgen met bijna 95%. De ondernemers blijven in juli pessimistisch over zowel de orderontvangsten als de orderpositie. Volgens de ondernemers zijn de voorraden gereed product te groot.

Leder- en schoenindustrie: Omzet daalt

De omzet in de leder- en schoenindustrie daalt in juni van dit jaar met ruim 11% ten opzichte van dezelfde periode vorig jaar. De binnenlandse en de buitenlandse omzet dalen met respectievelijk ruim 12% en ruim 9%. De daling van de gemiddelde omzet per dag is nog groter doordat juni 1999 één werkdag meer telt dan juni vorig jaar. De afzetprijzen zijn gestegen met bijna 2%, terwijl de verbruiksprijs daalt met ruim 4%. Dit betekent een verbetering van de ruilvoet. De waarde van de ontvangen orders laten een daling zien van ruim 10%, met name de buitenlandse orderontvangst daalt met ruim 19%. Volgens de ondernemers zijn de orderontvangsten in juli toegenomen, met name de buitenlandse orderontvangsten. Toch blijven de ondernemers pessimistisch over zowel de orderontvangsten, als de orderpositie. De voorraden gereed product zijn volgens de ondernemers voldoende om aan de te verwachte vraag te kunnen voldoen.

Verwachtingen

Door de toename van de orderontvangsten verwachten de ondernemers dat de bedrijvigheid voor de maanden augustus tot en met oktober zal toenemen. Verder verwachten de ondernemers een gelijk blijven van de afzetprijs.

Textiel-, kleding- en lederindustrie **juni 1996 - juni 1999**

Procentuele ontwikkeling t.o.v. dezelfde periode voorgaand jaar (3-maands voortschrijdend gecentreerd gemiddelde)

Omzet, afzetprijs en productie

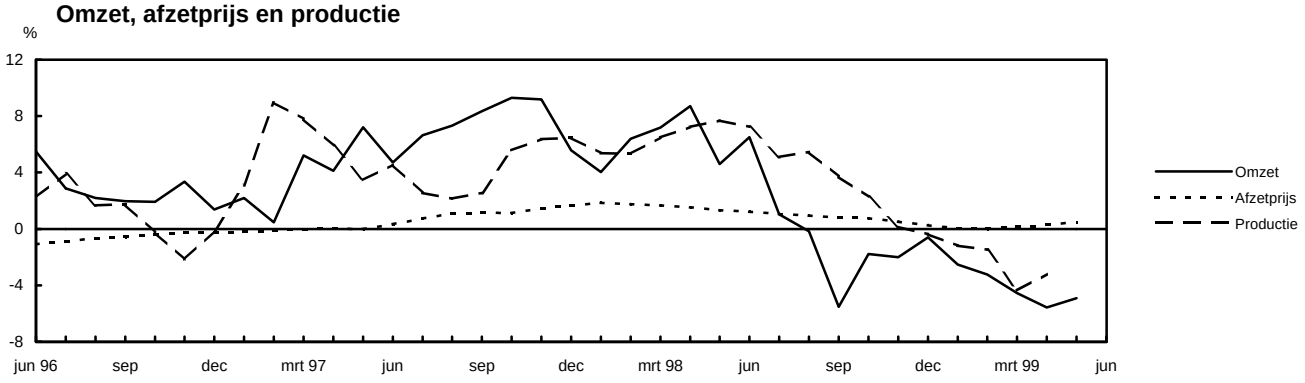

Omzet

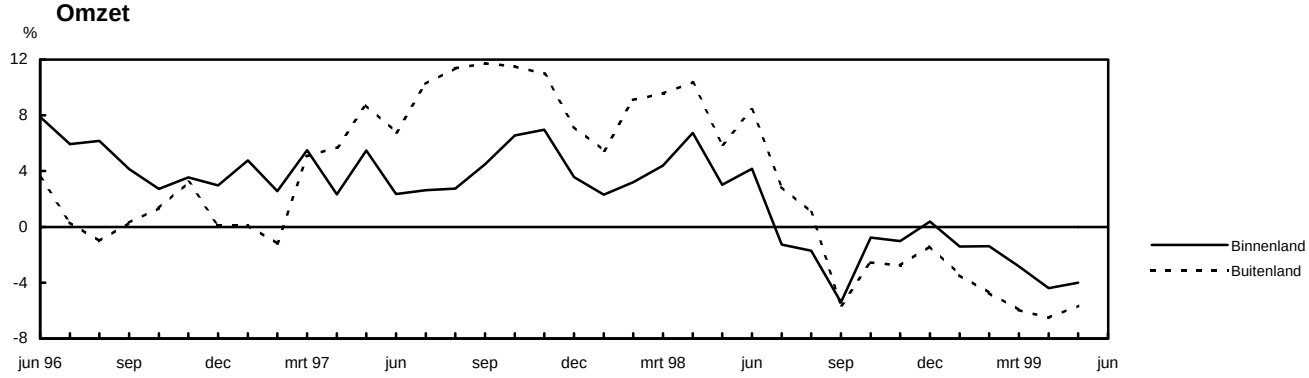

Afzetprijs

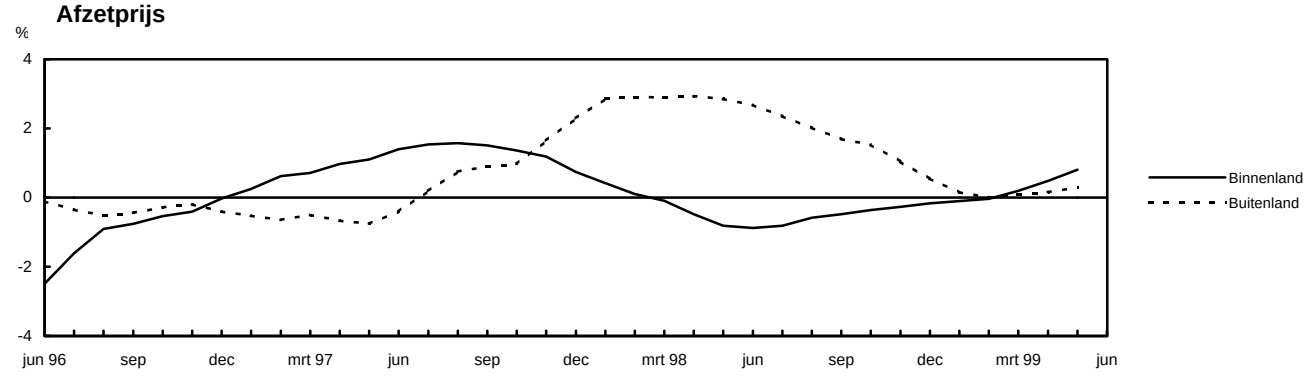

Verbruiks- en importprijs

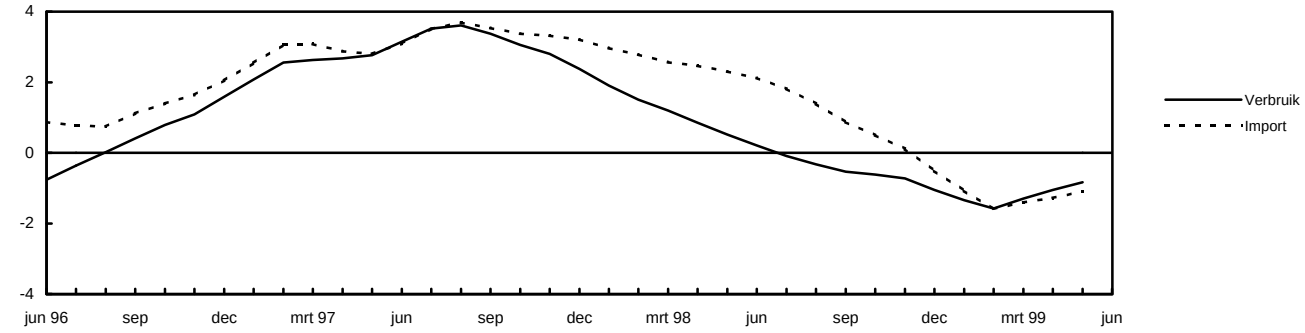

Tabel 3.1

Kerngegevens: Textiel-, kleding-, leder- en schoenindustrie

General figures: Manufacture of textiles, clothes, leather and footwear

	Eenheid	jaar		kwartaal				maand					Ontwik-
		1997	1998	1998		1999		1998		1999			keling
				2e kw.	3e kw.	1e kw.	2e kw.	mei	jun.	apr.	mei	jun.	in % [1]
	1995=100												
Omzet (waarde)		105,8	108,1	108,2	104,4	109,2	103,0	103,3	110,9	103,3	95,4	110,2	*-0,7*
binnenland		106,1	107,1	108,0	101,8	110,6	103,7	103,7	107,8	106,8	96,4	108,0	*0,1*
buitenland		105,6	108,9	108,4	106,5	108,0	102,3	102,9	113,4	100,5	94,6	112,0	*-1,3*
Ontvangen orders (waarde)		110,7	111,1	112,3	105,0	114,4	106,7	109,3	115,7	105,3	97,0	117,7	*1,8*
binnenland		109,4	108,8	108,7	98,7	111,9	102,3	108,3	108,3	105,2	92,9	108,7	*0,4*
buitenland		111,7	112,9	114,9	109,6	116,2	109,9	110,0	121,0	105,3	100,0	124,2	*2,6*
Afzetprijs		99,5	100,7	100,6	100,8	100,7	101,1	100,5	100,5	101,0	101,0	101,1	*0,6*
binnenland		99,1	98,8	98,4	98,9	98,9	99,2	98,5	98,3	99,2	99,2	99,3	*1,0*
buitenland		99,8	102,0	102,1	102,2	101,9	102,3	102,0	102,1	102,3	102,3	102,4	*0,3*
Verbruiksprijs		102,5	102,8	102,9	102,7	101,8	102,0	102,8	102,9	102,1	102,0	102,0	*-0,9*
import		104,2	105,9	106,1	106,0	104,8	104,9	105,9	106,2	105,1	104,7	104,9	*-1,2*
Productie (volume gemiddelde dag)		104,5	109,3	116,1	100,7	108,6	.	116,4	112,5	113,7	114,8	.	*-1,4*
Bruto Toegevoegde Waarde (fk, volume)		104,5	108,2	114,4	100,8	105,7	.						
Aantal bedrijven [2]	1000	3,7	3,9										
Uitgesproken faillissementen	1	48	47	12	14	7	10						
Aantal werkdagen	1	254	255	61	66	63	61	20	21	20	19	22	
Energieverbruik	PJ	10	10	3	2	.	.						

[1] Laatst gepubliceerde maand t.o.v. vergelijkbare maand voorgaand jaar. Kwartaalcijfers laatst gepubliceerde kwartaal t.o.v. kwartaal voorgaand jaar
[2] Stand per 1 januari.

Tabel 3.2

Conjunctuurtest [1] gegevens: Textiel-, kleding-, leder- en schoenindustrie

Business survey figures: Manufacture of textiles, clothes, leather and footwear

	Eenheid	jaar		kwartaal					maand				Gemidd.
	[2]	1997	1998	1998			1999		1998		1999		laatste
				2e kw.	3e kw.	4e kw.	1e kw.	2e kw.	jun.	jul.	jun.	jul.	12 mnd.
Orderontvangst t.o.v. vorige maand		7	6	9	1	2	0	-3	9	8	11	-6	*-1*
binnenlandse markt		6	5	9	1	6	3	-6	6	6	5	-5	*0*
buitenlandse markt		6	3	8	0	-7	-5	0	10	9	16	-13	*-5*
Bedrijvigheid t.o.v. vorige maand		10	9	9	6	6	3	-3	18	11	10	1	*2*
Bezettingsgraad [3]	%	85,1	84,7	85,3	84,7	83,9	84,2	83,2					*84,0*
Productiebelemmeringen [3]													
geen	%	84	86	87	85	86	87	82					*85*
stagnatie a.g.v.													
onvoldoende vraag	%	6	7	5	8	9	9	9					*9*
tekort aan arbeid	%	3	2	2	3	2	2	5					*3*
te geringe productiecapaciteit	%	4	3	4	2	1	1	2					*2*
overige belemmeringen	%	3	2	2	2	2	1	2					*2*
Orderpositie	[4]	113,9	116,5	118,2	117,3	114,8	111,8	110,6	118,3	118,9	111,7	111,3	*113,0*
Beoordelingen:													
orderontvangst		3	-1	2	-3	-5	-12	-10	-1	1	-2	-8	*-8*
orderpositie totaal		4	-3	-1	-4	-9	-11	-14	0	1	-10	-9	*-10*
orderpositie buitenland		4	-3	-1	-5	-9	-14	-16	0	-3	-14	-10	*-12*
productiecapaciteit		0	1	-3	5	6	6	4					*5*
voorraden gereed product		4	10	11	12	14	12	14	12	16	12	13	*13*
Concurrentiepositie t.o.v. kw t-1													
binnenlandse markt		7	11	7	7	14	3	6					*8*
buitenlandse markt													
binnen Europese Unie		6	6	6	-1	18	-2	-1					*4*
buiten Europese Unie		1	5	3	12	10	2	2					*7*
Verwachting													
buitenlandse afzet komende 3 mnd		17	15	15	7	18	-5	10					*8*
bedrijvigheid komende 3 mnd		10	9	11	12	6	-1	4	11	10	3	15	*6*
verkoopprijs komende 3 mnd		8	5	5	3	8	2	2	2	5	2	1	*4*
personeelssterkte komende 6 mnd		-1	4	5	5	9	4	-2					*4*
toe- of afname personeelssterkte	%	-0,3	0,1	0,1	0,2	0,1	-0,1	-0,2					*0,0*

[1] De vragen zoals ze in de Conjunctuurtestenquête worden gesteld, zijn te vinden in de alfabetische begrippenlijst.
[2] Verschil in percentage toegenomen / groot (+) en afgenomen / klein (-), tenzij anders vermeld.
[3] Het kwartaalcijfer heeft betrekking op de laatste maand (verslagmaand) van het betreffende kwartaal.
[4] Indices: maart 1996=100.

Tabel 3.3

Industriële verkopen: producten van textiel of leder

Industrial sales: products of textile or leather

		1996	1997	1998				1999
		1e kw.	1e kw.	1e kw.	2e kw.	3e kw.	4e kw.	1e kw.
		mln gld						
Verkopen van zelfvervaardigde producten								
Textiel	17	1160	1206	1271	1228	1187	1220	1192
w.v.								
Textielgarens	17.1	87	67	68	62	59	56	47
w.o.								
tapijtgarens met tenminste 85% synthetische vezels, n.o.v.k.	17.10.52.31	x	9	10	x	x	x	x
Textielweefsels	17.2	131	125	149	130	126	135	143
w.o.								
stoffen van synth. filamentgarens, excl. voor kleding, wandbekleding of woningtextiel	17.20.31.59	x	21	26	25	27	23	22
stoffen voor vitrages, gordijnen, rolgordijnen e.d. van weefsels met tenminste 85% synthetische vezels	17.20.32.14	10	9	11	8	8	16	12
Textielveredelingsdiensten	17.3	165	167	181	175	160	174	165
w.o.								
verven van weefsels van katoen	17.30.22.30	13	17	19	18	17	16	16
bedrukken van weefsels van katoen	17.30.30.30	64	67	68	62	55	71	63
bedrukken van weefsels van kunstmatige filamentgarens en stapelvezels	17.30.30.60	13	10	12	10	9	14	10
Geconfectioneerde artikelen van textiel, excl. kleding	17.4	153	158	168	181	159	169	171
w.o.								
vitrages, gordijnen, rolgordijnen en valletjes, geweven	17.40.15.50	32	32	27	36	35	35	31
dekbedden en andere textielwaren, niet gevuld met veren of dons, excl. slaapzakken en matrassen	17.40.24.99	28	30	19	25	16	22	24
geconfectioneerde artikelen, zoals zwemgordels, -vesten, dweilen, vaatdoeken e.d. van brei- of haakwerk	17.40.25.90	24	26	27	34	29	25	25
Vloerkleden en tapijt	17.51	368	378	405	397	397	417	427
w.o.								
geweven tapijt, incl. handgeweven	17.51.12.00	20	20	27	23	25	26	24
getufte tapijten, incl. tegels	17.51.13.00	308	315	345	340	335	354	360
tapijten van vilt, incl. tegels, excl. gevlokt of getuft	17.51.14.30	28	27	25	x	x	x	33
tapijten, excl. geweven, geknoopt, getuft of van vilt	17.51.14.90	12	16	8	x	x	x	10
Koord, bindgaren, touw en netten	17.52	9	10	5	5	4	3	x
Gebonden textielvlies en artikelen van gebonden textielvlies, excl. kleding	17.53	86	105	117	120	111	98	112
Textielproducten nergens elders genoemd	17.54	97	120	118	110	105	92	80
w.o.								
beklede weefsels	17.54.37.00	25	50	46	38	35	23	20
Gebreide en gehaakte stoffen	17.6	18	21	19	15	18	20	19
w.o.								
tricotstukgoed van kunstm. of synthetische garens, excl. voor gordijnen of vitrages	17.60.12.90	16	18	17	x	x	x	x
Gebreide en gehaakte artikelen	17.7	44	56	40	31	48	55	25
w.o.								
truien, jumpers, pullovers en slipovers voor dames/meisjes, van synthetische of kunstmatige vezels, excl. hemdtruien (sous-pulls)	17.72.10.72	24	22	26	21	29	26	13
Kleding; bont	18	323	271	284	236	257	248	269
w.v.								
Kleding van leer	18.1	x	x	x	x	x	x	x
Werkkleding	18.21	38	x	x	x	x	x	x
w.o.								
werk- en bedrijfskleding voor heren/jongens, van katoen, excl. ensembles, jasjes, blazers, lange broeken en overalls	18.21.30.11	11	10	11	10	10	11	12
Bovenkleding	18.22	160	116	122	78	107	96	101
w.o.								
lange broeken voor heren/jongens, van weefsels van synthetische garens, excl. werk- en bedrijfskleding	18.22.24.46	17	17	19	13	17	15	16
anoraks en blousons voor dames/meisjes, van weefsels van katoen	18.22.31.21	6	x	x	x	x	x	x
anoraks en blousons voor dames/meisjes, van weefsels van synthetische of kunstmatige garens	18.22.31.25	8	x	x	x	x	x	x
blazers en andere jasjes voor dames/meisjes, van textielweefsels, excl. van wol, fijn haar of katoen	18.22.33.39	7	4	5	x	x	2	2
japonnen voor dames/meisjes, van katoenen weefsels	18.22.34.71	13	10	9	6	3	2	3
japonnen voor dames/meisjes, van weefsels van synthetische garens	18.22.34.76	12	7	7	4	3	5	4
rokken en broekrokken voor dames/meisjes, van weefsels van katoen	18.22.34.81	6	4	2	2	x	x	x
rokken en broekrokken voor dames/meisjes, van weefsels van synthetische garens	18.22.34.86	5	3	3	x	0	x	x
lange broeken voor dames/meisjes, van weefsels van katoen, excl. van denim of corduroy, ook excl. werk- en bedrijfskleding	18.22.35.43	8	6	4	3	12	10	11
lange broeken voor dames/meisjes, van synth. weefsels, excl. werk- en bedrijfskleding	18.22.35.46	3	2	x	x	x	2	x

Tabel 3.3 (slot / end)

Industriële verkopen: producten van textiel of leder

Industrial sales: products of textile or leather

		1996	1997	1998				1999
		1e kw.	1e kw.	1e kw.	2e kw.	3e kw.	4e kw.	1e kw.
		mln gld						
Verkopen van zelfvervaardigde producten								
Onderkleding	18.23	64	65	58	65	61	61	56
w.o.								
overhemden voor heren/jongens, van brei- of haakwerk	18.23.11.10	3	4	2	2	2	2	2
slips- en onderbroeken voor heren/jongens, van brei- of haakwerk	18.23.12.20	6	7	6	6	7	7	7
blouses en hemdblouses voor dames/meisjes, van brei- of haakwerk	18.23.13.10	5	5	5	6	6	7	6
slips en onderbroeken voor dames/meisjes, van brei- of haakwerk	18.23.14.20	15	15	12	15	13	14	13
blouses en hemdblouses voor dames/meisjes, van synthetische of kunstm. garens	18.23.23.15	6	5	7	5	7	5	3
t-shirts, van brei- of haakwerk , van katoen	18.23.30.30	7	8	10	12	8	8	7
Overige kleding en toebehoren n.e.g.	18.24	60	54	60	50	46	43	66
w.o.								
babykleding van brei- of haakwerk	18.24.11.00	3	4	x	x	x	x	x
zwemkleding voor dames/meisjes van brei of haakwerk	18.24.12.50	19	16	14	x	x	2	17
kledingtoebehoren, zoals koppels, moffen, mouwbeschermers, etiketten, insignes, van geweven stoffen, excl. zakdoeken, sjaals, dassen, handschoenen	18.24.23.93	9	7	10	12	x	x	12
Leder en lederwaren	19	122	128	155	149	140	147	141
w.v.								
Leder	19.1	34	45	70	72	53	58	59
w.o.								
gesplit leder van runderen, zonder natuurlijke nerf, na het looien verder bewerkt	19.10.20.50	26	36	58	61	45	47	47
leder van runderen, zonder natuurlijke nerf, na het looien verder bewerkt	19.10.20.70	8	9	12	11	9	11	12
Reiskoffers, handtassen e.d.; zadel- en tuigmakerswerk	19.2	20	17	15	16	20	20	8
w.o.								
handtassen	19.20.12.20	6	x	x	x	x	x	x
kleinlederwaren, die gewoonlijk in de zak of in de handtas worden meegedragen, zoals portefeuilles, etuis, kokers	19.20.12.30	7	6	5	5	6	8	3
Schoeisel	19.3	68	66	70	61	67	70	74
w.o.								
wandelschoenen, bovendeel leder, voor heren, binnenzoollengte groter dan of gelijk aan 24 cm	19.30.13.51	18	19	20	19	19	22	23
wandelschoenen, bovendeel leder, voor dames, binnenzoollengte groter dan of gelijk aan 24 cm	19.30.13.52	10	10	11	6	15	9	11

Papier- en grafische industrie

In april en mei nam het pessimisme nog toe maar in juni en juli is sprake van een ommekeer. In de papierbranche zijn de ondernemers ronduit positief gestemd, terwijl bij de drukkerijen het pessimisme flink is afgenomen. Voor de periode augustus tot en met oktober rekent men op een toename van de bedrijvigheid en hogere afzetprijzen.

Groei branche-omzet in juni bijna nul

De omzet stijgt in juni 1999 ten opzichte van juni 1998 met 5% door de verkopen aan binnenlandse afnemers. Gecorrigeerd voor het verschil in werkdagen, juni 1999 heeft één werkdag meer, resteert echter een nulgroei. Gelet op de vrij geringe prijsdaling ten opzichte van vorig jaar (-1,5%), is er nog wel sprake van een volumestijging van de omzet met enkele procenten.

Uit de Conjunctuurtest blijkt dat de orderontvangst in juli ongeveer gelijk is aan die in juni. Reeds in juni en voortgaand in juli neemt de ontevredenheid over de orderontvangst flink af. Met de orderpositie gaat het ook de goede kant op. Hier tekent zich tussen juni en juli een stijging af met bijna 5%, hetgeen eveneens tot meer tevredenheid bij de ondernemers leidt.

Papierindustrie: positieve stemming

In juni komt de totale omzet ruim 1% lager uit dan in juni 1998. Na correctie voor het verschil in aantal werkdagen is sprake van (geschat) 6% omzetdaling. Het prijsniveau ligt in 1999 echter ruim 2% onder dat van 1998 zodat een volumedaling in juni van 4% berekend kan worden. In de eerste helft veranderen de afzetprijzen nauwelijks. Wel zal het afzetprijsniveau wellicht stijgen door de voortgaande prijsverhoging van vooral geïmporteerde grondstoffen.

De ondernemers in het panel van de Conjunctuurtest melden in juli een lichte daling van de orderontvangst ten opzichte van die in juni. Ondanks een forse toename van de bedrijvigheid in juli neemt de orderpositie toe. Dit geeft aan dat de orderontvangst in juni behoorlijk groot is geweest en verklaart ook de sterke verbetering van de stemming in de papierindustrie. Over de orderontvangst en de orderpositie zijn de ondernemers goed te spreken. De voorraden gereed product worden door veel minder producenten te groot genoemd.

Voor de maanden augustus, september en oktober verwachten de ondernemers beduidend hogere afzetprijzen en een kleine toename van de bedrijvigheid.

Grafische industrie: pessimisme neemt af

Bij de drukkerijen neemt de omzet in juni 1999 ten opzichte van dezelfde maand een jaar eerder toe met circa 9%. Gecorrigeerd voor verschillen in aantal werkdagen en de prijsontwikkeling blijft hier een volumestijging over van 4 à 5%. Volgens de ondernemers in de Conjunctuurtest zet deze gang van zaken zich voort in juli, want men geeft aan dat de orderontvangst in juli nog iets toeneemt. De bedrijvigheid is echter ten opzichte van juni gedaald, waardoor de orders in sterkere mate dan in juni aan de orderportefeuille worden toegevoegd.
Over de orderontvangst en de orderpositie zijn de ondernemers in juli minder ontevreden dan enkele maanden geleden.

De ondernemers verwachten in de maanden augustus, september en oktober een forse toename van de bedrijvigheid. Deze toename is vrijwel geheel conform het seizoen. Daarnaast verwachten zij een lichte stijging van de afzetprijzen.

Verwachtingen van de branche

Op het niveau van de branche verwachten de ondernemers dat in augustus, september en oktober de bedrijvigheid zal toenemen en dat de afzetprijzen zullen stijgen.

Papier- en grafische industrie **juni 1996 - juni 1999**

Procentuele ontwikkeling t.o.v. dezelfde periode voorgaand jaar (3-maands voortschrijdend gecentreerd gemiddelde)

Omzet, afzetprijs en productie

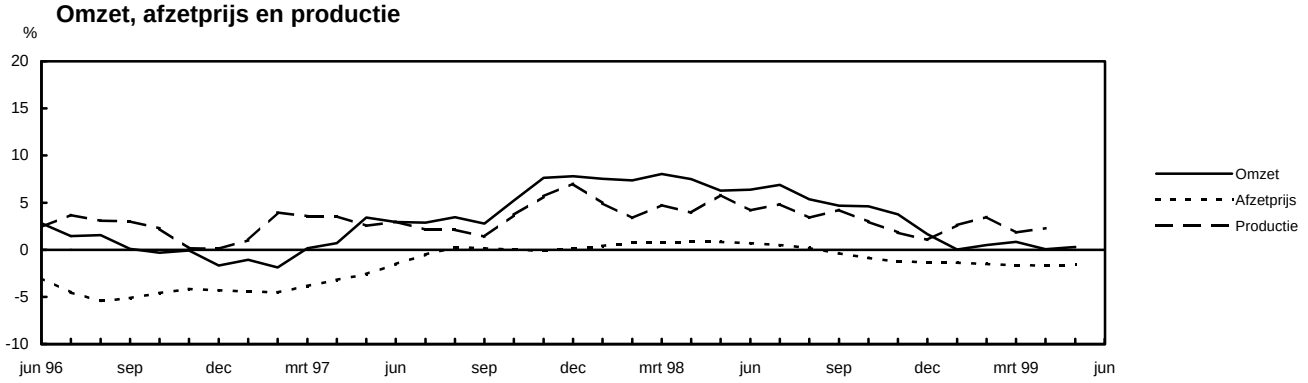

Omzet

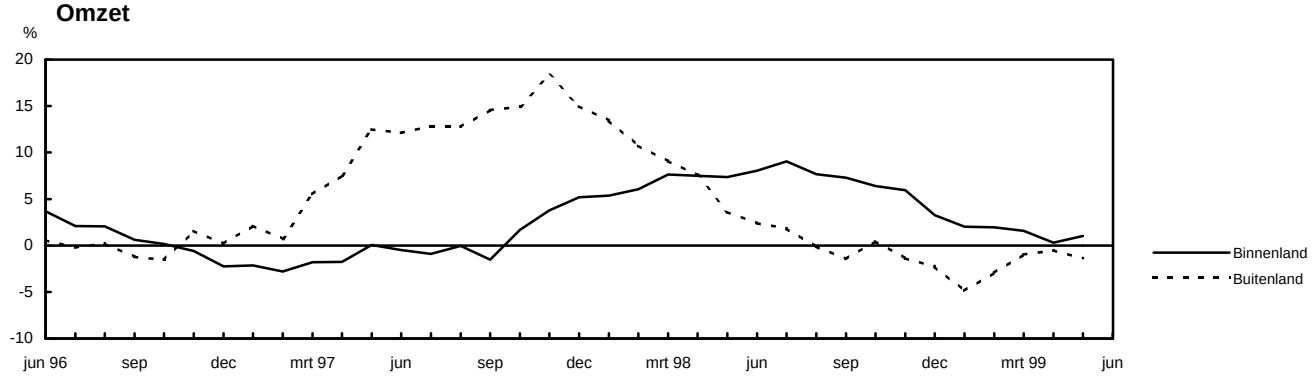

Afzetprijs

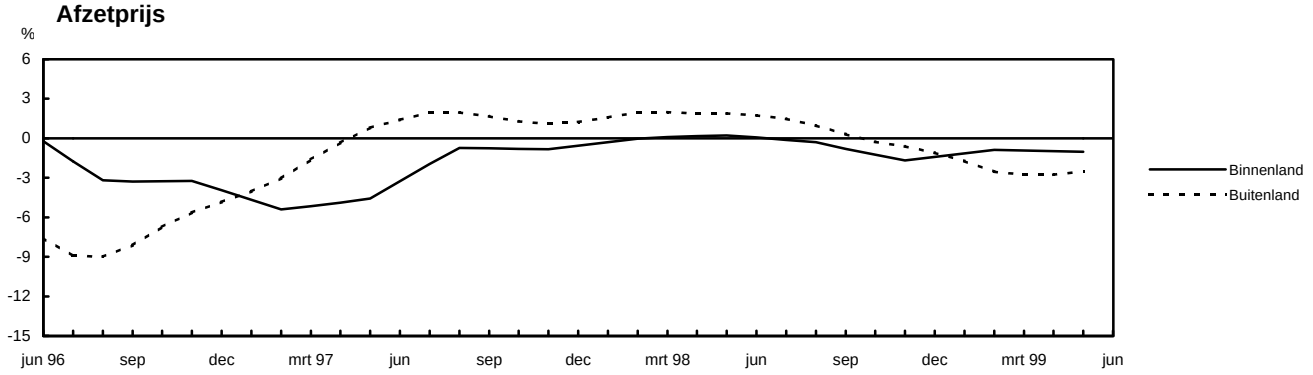

Verbruiks- en importprijs

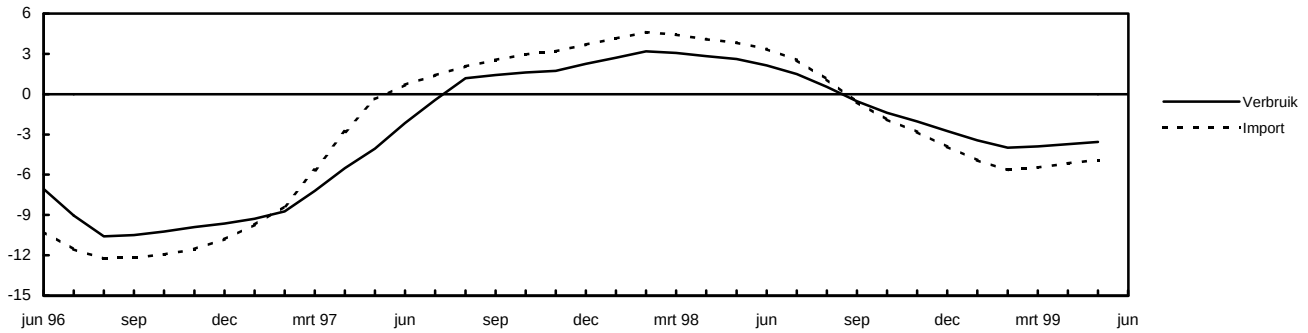

Tabel 4.1

Kerngegevens: Papier- en grafische industrie

General figures: Manufacture of paper and paperproducts, publishing and printing

	Eenheid	jaar		kwartaal				maand					Ontwik-
		1997	1998	1998		1999		1998		1999			keling
				2e kw.	3e kw.	1e kw.	2e kw.	mei	jun.	apr.	mei	jun.	in % [1]
	1995=100												
Omzet (waarde)		104,9	110,9	111,9	107,8	106,6	112,4	108,2	117,1	108,1	106,1	122,9	*5,0*
binnenland		102,4	109,4	110,3	106,6	105,4	111,5	108,1	113,3	106,8	105,7	122,0	*7,7*
buitenland		111,5	114,8	116,3	111,0	109,7	114,7	108,3	127,1	111,7	107,0	125,4	*-1,3*
Ontvangen orders (waarde)		103,9	112,8	118,2	108,9	107,5	111,3	109,1	135,0	108,1	101,6	124,0	*-8,1*
binnenland		92,4	104,0	107,2	101,8	96,5	100,0	102,4	111,9	94,6	93,5	111,8	*-0,1*
buitenland		115,3	121,5	129,1	116,0	118,3	122,4	115,6	157,7	121,5	109,6	135,9	*-13,8*
Afzetprijs		96,2	96,3	96,8	96,4	95,3	95,3	96,8	96,7	95,2	95,2	95,3	*-1,5*
binnenland		96,8	96,4	96,8	96,7	95,9	95,8	96,8	96,8	95,9	95,8	95,8	*-1,0*
buitenland		95,1	96,1	96,7	95,9	94,3	94,3	96,7	96,6	94,2	94,2	94,5	*-2,2*
Verbruiksprijs		91,5	92,5	93,4	92,5	89,7	90,0	93,4	93,4	89,9	90,1	90,2	*-3,5*
import		91,3	92,8	93,9	92,9	88,6	89,3	93,8	94,0	89,0	89,3	89,5	*-4,8*
Productie (volume gemiddelde dag)		105,3	109,0	114,3	101,7	108,1	.	111,6	115,5	114,6	117,7	.	*5,4*
Bruto Toegevoegde Waarde (fk, volume)		105,3	109,4	113,3	107,3	108,5	.						
Aantal bedrijven [2]	1000	7,1	7,5										
Uitgesproken faillissementen	1	58	81	19	25	11	18						
Aantal werkdagen	1	254	255	61	66	63	61	20	21	20	19	22	
Energieverbruik	PJ	43	43	10	10	.	.						

[1] Laatst gepubliceerde maand t.o.v. vergelijkbare maand voorgaand jaar. Kwartaalcijfers laatst gepubliceerde kwartaal t.o.v. kwartaal voorgaand jaar
[2] Stand per 1 januari.

Tabel 4.2

Conjunctuurtest [1] gegevens: Papier- en grafische industrie

Business survey figures: Manufacture of paper and paperproducts, publishing and printing

	Eenheid	jaar		kwartaal					maand				Gemidd.
	[2]	1997	1998	1998			1999		1998		1999		laatste
				2e kw.	3e kw.	4e kw.	1e kw.	2e kw.	jun.	jul.	jun.	jul.	12 mnd.
Orderontvangst t.o.v. vorige maand		7	5	1	6	2	7	4	2	-9	18	1	*6*
binnenlandse markt		6	6	-1	10	6	6	3	-4	-10	18	5	*8*
buitenlandse markt		3	-2	2	-13	-15	10	8	11	-7	12	-12	*-3*
Bedrijvigheid t.o.v. vorige maand		7	8	3	10	7	2	-4	1	-7	7	-9	*4*
Bezettingsgraad [3]	%	87,3	86,9	86,4	86,5	86,3	84,9	84,7					*85,6*
Productiebelemmeringen [3]													
geen	%	82	81	81	77	80	72	75					*76*
stagnatie a.g.v.													
onvoldoende vraag	%	12	8	8	8	8	14	14					*11*
tekort aan arbeid	%	1	3	1	5	4	5	7					*5*
te geringe productiecapaciteit	%	4	2	2	3	1	1	0					*1*
overige belemmeringen	%	3	6	8	7	7	8	4					*7*
Orderpositie	[4]	102,3	110,6	108,5	112,1	112,0	112,0	111,8	110,0	106,8	112,3	117,5	*112,8*
Beoordelingen:													
orderontvangst		1	0	5	0	-6	-6	-17	4	1	-12	-7	*-8*
orderpositie totaal		-2	0	2	2	-6	-9	-15	0	0	-13	-9	*-8*
orderpositie buitenland		4	-1	2	-2	-9	-13	-12	-1	2	-4	-5	*-10*
productiecapaciteit		1	-3	-2	-3	0	5	8					*3*
voorraden gereed product		7	5	5	6	6	7	4	6	6	4	1	*5*
Concurrentiepositie t.o.v. kw t-1													
binnenlandse markt		7	4	3	0	5	10	6					*5*
buitenlandse markt													
binnen Europese Unie		2	0	3	-7	-8	-7	-10					*-8*
buiten Europese Unie		3	-4	3	-5	-13	-5	-17					*-10*
Verwachting													
buitenlandse afzet komende 3 mnd		12	7	9	3	9	12	-12					*3*
bedrijvigheid komende 3 mnd		12	10	-5	27	2	17	-1	-4	15	-4	16	*11*
verkoopprijs komende 3 mnd		6	2	1	1	2	-1	2	-5	4	4	17	*2*
personeelssterkte komende 6 mnd		-8	-6	-3	-8	-7	-6	3					*-5*
toe- of afname personeelssterkte	%	-1,0	-0,5	-0,2	-0,8	-0,6	-0,3	0,1					*-0,4*

[1] De vragen zoals ze in de Conjunctuurtestenquête worden gesteld, zijn te vinden in de alfabetische begrippenlijst.
[2] Verschil in percentage toegenomen / groot (+) en afgenomen / klein (-), tenzij anders vermeld.
[3] Het kwartaalcijfer heeft betrekking op de laatste maand (verslagmaand) van het betreffende kwartaal.
[4] Indices: maart 1996=100.

Tabel 4.3

Industriële verkopen: papier en grafische producten

Industrial sales: products of paper; published or printed products

		1996	1997	1998				1999
		1e kw.	1e kw.	1e kw.	2e kw.	3e kw.	4e kw.	1e kw.
		mln gld						
Verkopen van zelfvervaardigde producten								
Pulp, papier en kartonwaren	21	2663	2521	2549	2572	2554	2558	2411
w.v.								
Pulp	21.11	x	x	x	x	x	x	x
Papier en karton	21.12	947	861	967	968	913	921	905
w.o.								
houtvrij grafisch papier en karton, met max. 10% mechanische vezels, met een minimaal gewicht van 150 g/m², ongestreken	21.12.14.50	35	32	x	x	30	30	35
kraftpapier, ongestreken, met een gewicht van max. 150 g/m², excl. gecrept, geplisseerd of voor kraftliner of grote zakken	21.12.23.33	31	32	32	31	32	31	31
papier en karton, vervaardigd uit oud papier, met een gewicht van minimaal 225 g/m², ongestreken, excl. testliner	21.12.30.85	165	156	177	180	169	164	172
papier en karton, met een deklaag van kunststof, gebleekt, gewicht groter dan 150 g/m², excl. deklaag van kleefmiddelen	21.12.56.55	22	27	x	x	29	26	17
Gegolfd papier en golfkarton en verpakkingsmateriaal van papier en karton	21.21	838	805	767	806	833	822	759
w.o.								
gegolfd papier en gegolfd karton, ook indien geperforeerd	21.21.11.00	62	67	76	86	75	67	68
zakken van verpakkingspapier of -karton, met een bodembreedte van minder dan 40 cm, incl. puntzakken	21.21.12.50	21	x	24	x	x	25	23
dozen van gegolfd papier of van gegolfd karton	21.21.13.00	268	228	219	197	243	243	231
vouwdozen van verpakkingskarton, excl. van gegolfd papier of karton	21.21.14.00	277	276	295	336	328	300	278
verpakkingsmiddelen, incl. bussen, vaten en kernen van composietmat., zachte verpakkingsmidd. en hoezen voor grammofoonplaten, excl. vouwdozen en zakken	21.21.15.30	183	193	130	137	142	164	135
Huishoudelijke en sanitaire papierwaren	21.22	312	263	278	283	296	297	231
w.o.								
toiletpapier	21.22.11.10	61	44	37	37	39	37	x
keukenrollen, handdoeken van papier of cellulosewatten	21.22.11.35	31	26	26	24	28	29	x
luiers, inlegluiers, onderleggers voor zieken, artikelen voor incontinentie van papier, cellulosewatten of vliezen van cellulosewatten	21.22.12.30	116	124	138	140	148	153	124
Kantoorbenodigdheden van papier	21.23	249	262	197	189	197	205	194
w.o.								
enveloppen	21.23.12.30	119	120	93	90	99	104	104
postbladen, brief- en correspondentiekaarten van papier, excl. prentbriefkaarten	21.23.12.50	24	27	3	3	3	3	3
assortimenten van papierwaren voor correspondentie in dozen	21.23.12.70	34	35	5	5	4	3	3
Behangselpapier	21.24	45	x	x	x	x	x	x
Overige artikelen van papier en karton	21.25	x	x	x	x	x	x	x
w.o.								
bedrukte etiketten van papier of karton, zelfklevend	21.25.12.35	135	133	132	137	139	127	134
klossen, hulzen en dergelijke artikelen van papier of karton, voor het opwinden van textielgarens	21.25.14.30	14	14	17	16	16	15	16
bierviltjes en andere artikelen van papier of karton, zoals kartonnen strippen voor kleerhangers, staafjes van papier voor mondstukken voor sigaretten	21.25.14.90	18	21	24	23	22	23	24
Drukwerk en opgenomen media	22	3953	4058	4450	4572	4406	5051	4422
w.v.								
Boeken, couranten en dergelijk drukwerk	22.1	2021	2142	2334	2382	2250	2449	2226
w.o.								
boeken, brochures en dergelijk drukwerk, in losse vellen	22.11.10.00	79	82	95	90	84	81	63
schoolboeken	22.11.20.10	56	65	73	65	197	57	66
kinderboeken, excl. prentenalbums, -boeken, teken- of kleurboeken	22.11.20.20	14	13	16	19	19	24	19
letterkundige boeken	22.11.20.30	17	12	12	11	13	17	11
sociale en mensenwetenschappelijke boeken	22.11.20.40	x	20	24	31	30	43	x
natuurwetenschappelijke en technologische boeken	22.11.20.50	39	39	34	29	29	32	30
boeken, brochures en dergelijk drukwerk, zoals telefoon- en adresboeken, telex- en telefaxgidsen, beroeps- en exportgidsen, fotoboeken en plaatwerken	22.11.20.60	157	155	130	137	136	182	131
dagbladen en tijdschriften, vier of meer keer per week verschijnend	22.12.10.00	799	830	923	972	887	985	973
dagbladen en tijdschriften, minder dan vier keer per week verschijnend	22.13.10.00	785	888	992	991	808	978	856
prentbriefkaarten en andere gedrukte briefkaarten	22.15.11.30	10	10	1	x	x	x	x
gedrukte kaarten met persoonl. wensen of mededelingen, al dan niet met enveloppe	22.15.11.50	8	7	7	9	9	10	9
kalenders van alle soorten, gedrukt, incl. kalenderblokken	22.15.13.50	x	0	x	x	2	1	1
Drukkerijen en diensten in verband met drukkerijen	22.2	1641	1570	1784	1915	1838	2181	1873
w.o.								
drukken van dagbladen en tijdschriften, vier of meer keer per week verschijnend	22.21.10.00	88	86	x	x	52	55	51
waardepapieren, w.o. nieuwe postzegels, gezegeld papier; cheques, bankbiljetten, aandelen e.d.	22.22.11.00	33	36	41	50	35	49	33
handelscatalogi	22.22.12.30	39	42	48	49	53	56	51
reclamedrukwerk zoals brochures, folders, reisgidsen, sales promotionmateriaal, excl. handelscatalogi	22.22.12.50	501	471	497	542	511	627	525
drukwerk zoals handelsformulieren, vergunningen, reisbiljetten, toegangskaarten en familiedrukwerk, excl. kettingformulieren en reclamedrukwerk	22.22.13.00	163	173	216	218	209	249	253
opbergmappen, mappen en banden, omslagen voor dossiers, van papier en karton	22.22.20.50	25	31	36	41	35	38	35

Tabel 4.3 (slot / end)

Industriële verkopen: papier en grafische producten

Industrial sales: products of paper; published or printed products

		1996	1997	1998				1999
		1e kw.	1e kw.	1e kw.	2e kw.	3e kw.	4e kw.	1e kw.
		mln gld						
Pulp, papier en kartonwaren								
Drukkerijen en diensten in verband met drukkerijen (vervolg)	22.2							
w.o.								
onderleggers, boekomslagen en andere bedrukte papierwaren	22.22.20.90	1	2	3	3	3	4	2
drukken van boeken, brochures (geen reclame), jaarverslagen e.d. drukwerk, prentenalbums, prenten-, teken- en kleurboeken, geschreven of gedrukte muziek	22.22.31.00	113	103	126	145	125	161	130
drukken van dagbladen en tijdschriften, minder dan vier keer per week verschijnend	22.22.32.20	377	366	368	397	373	431	364
drukken van cartografische en topografische werken van alle soorten	22.22.32.30	1	1	0	0	x	x	1
drukken van alle soorten kalenders, incl. kalenderblokken	22.22.32.50	4	3	3	4	9	14	5
drukken van prenten, posters, gravures en foto's	22.22.32.70	6	5	6	7	7	10	9
afwerken van boeken en dergelijke artikelen (vouwen, lijmen, snijden, inbinden e.d.)	22.23.10.10	44	42	42	47	48	51	42
afwerken van brochures, tijdschriften, catalogi, reclamemateriaal, prospectussen, e.d. (vouwen, lijmen, snijden, inbinden e.d.)	22.23.10.30	55	47	59	62	64	75	65
drukletters, clichés, drukplaten, drukcilinders en dergelijke	22.24.20.00	76	67	78	81	79	80	66
Reproductie van opgenomen media	22.3	292	346	332	276	317	421	323
w.o.								
reproductie van magneetbanden voor geluid, breedte max. 4 mm	22.31.10.30	23	20	20	21	24	35	18
reproductie van compact discs	22.31.10.70	186	242	190	159	185	262	181
gereproduceerde magneetbanden voor video (breedte meer dan 6,5 mm)	22.32.10.50	48	46	72	54	67	75	68

Aardolie-, chemische, rubber- en kunststofverwerkende industrie

De tevredenheid neemt verder toe. Er is duidelijk sprake van een prijsherstel dat al tot een hogere omzet leidt. Maar ook de productie neemt toe. Naast de chemie laat in juli de kunststofverwerkende industrie weer een positief beeld zien. Voor de periode augustus tot en met oktober verwachten de ondernemers een toename van de bedrijvigheid en hogere afzetprijzen.

Stijging olieprijs werkt door naar industrie

De stijging van de aardolieprijs werkt sterk door naar het prijsniveau van de totale industrie. In het persbericht over de producentenprijzen van 2 augustus jongstleden staat: '… in juni 1999 zijn de afzetprijzen van de Nederlandse industrie met 0,5% gestegen ten opzichte van mei. Indien de prijsontwikkeling van de aardolie-industrie buiten beschouwing wordt gelaten, ligt het prijsniveau 0,2% hoger'. In tabel 5.1 is af te lezen dat voor de totale branche (aardolie, chemie en kunststofverwerking) de prijzen tussen mei en juni met 0,9% zijn gestegen. Ten opzichte van juni 1998 zijn de afzetprijzen inmiddels met 0,5% gestegen.

Omzet en productie verder in de plus

In mei is de productie met 0,3% gestegen ten opzichte van mei 1998. In juni zal dit groeipercentage waarschijnlijk hoger uitkomen. De volume-ontwikkeling van de omzet komt namelijk uit op 5% waarop nog een correctie moet worden aangebracht voor het verschil in aantal werkdagen. De invloed voor een werkdag meer of minder moet belangrijk lager geschat worden dan de gebruikelijke 4 à 5%. Dit komt door het relatief grote aantal bedrijven dat volcontinu werkt in deze branche.

Optimisme blijft toenemen

Volgens de ondernemers in het panel van de Conjunctuurtest verlopen de zaken voorspoedig. De bedrijvigheid neemt in juli verder toe en de orderontvangst blijft op het hoge peil van juni staan. Dit laatste is positief omdat een dalende orderontvangst in juli gebruikelijk is. Bovendien staat de toename van de bedrijvigheid bij een gelijkblijvende orderontvangst een verdere groei van de orderpositie niet in de weg. De index van de orderpositie stijgt van 102,5 in juni naar 103,3 in juli.
De tevredenheid van de ondernemers wordt van maand op maand duidelijker. Waren het eerst de ondernemers in de chemie die in het eerste kwartaal van 1999 al iets over een verbetering melden; in juli sluiten de ondernemers in de kunststofverwerkende industrie zich aan.

Verwachtingen

Voor de maanden augustus, september en oktober verwachten de ondernemers een vrijwel gelijkblijvend niveau van de bedrijvigheid. Een geringe afname van de bedrijvigheid is normaal gelet op de tijd van het jaar. Binnen de branche bekeken zijn de fabrikanten in de kunststofverwerking hier het meest positief over. Het is ook deze branche die rekent op stijgende afzetprijzen. In de chemie is het percentage ondernemers dat een prijsstijging verwacht vrij klein.

Focus: persbericht Producentenprijzen, gepubliceerd op 1 september 1999

Aardolie stuwt prijzen industrie op

De prijzen van Nederlandse industriële producten liggen in juli 1,3% hoger dan in juni. Uit voorlopige cijfers van het CBS blijkt verder dat de binnenlandse afzetprijzen in juli in vergelijking met een maand eerder met 0,7% zijn gestegen. De exportprijzen liggen zelfs 1,6% hoger. Het hogere prijsniveau wordt voornamelijk veroorzaakt door prijsstijgingen van producten van de aardolie- en de chemische industrie.
In vergelijking met juli vorig jaar liggen de prijzen van industriële producten 0,3% hoger. Dit is de eerste prijsstijging in vergelijking met dezelfde maand van het voorgaand jaar sinds maart 1998.

Prijsbeweging aardolie- en chemische producten bepalend

Onder invloed van ontwikkelingen op de wereldmarkt zijn de prijzen in de aardolie-industrie in juli ten opzichte van juni fors toegenomen (+14,4%). De binnenlandse prijzen in deze branche zijn met ruim 10% gestegen. De exportprijzen vertonen zelfs een stijging van ruim 16%. Naast de ontwikkelingen in de aardolie-industrie zijn ook producten van de chemische industrie duurder geworden (+1,2%). Indien de prijsontwikkeling van de aardolie-industrie buiten beschouwing wordt gelaten, ligt het prijsniveau van Nederlandse industriële producten in juli 1999 nog maar 0,3% hoger dan in juni. Worden daarnaast ook nog de prijsontwikkelingen van de

chemische industrie buiten beschouwing gelaten, dan is er zelfs sprake van een prijsdaling (-1,1%).

Aardolie-, chemische en rubber- en kunstofverwerkende industrie **juni 1996 - juni 1999**

Procentuele ontwikkeling t.o.v. dezelfde periode voorgaand jaar (3-maands voortschrijdend gecentreerd gemiddelde)

Omzet, afzetprijs en productie

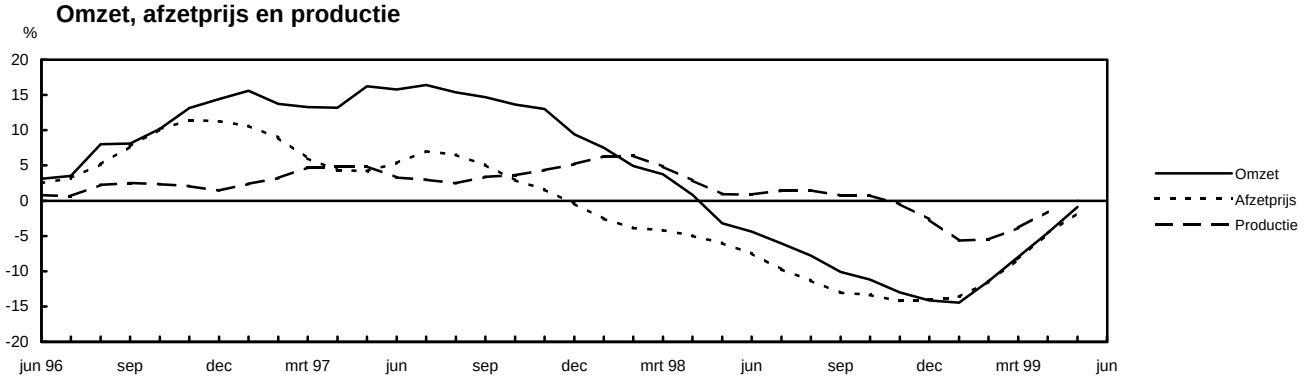

Omzet

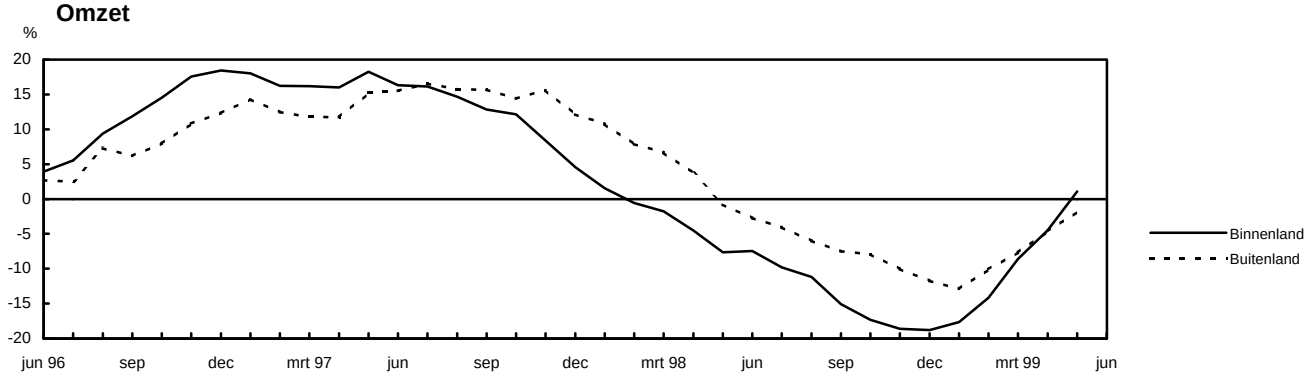

Afzetprijs

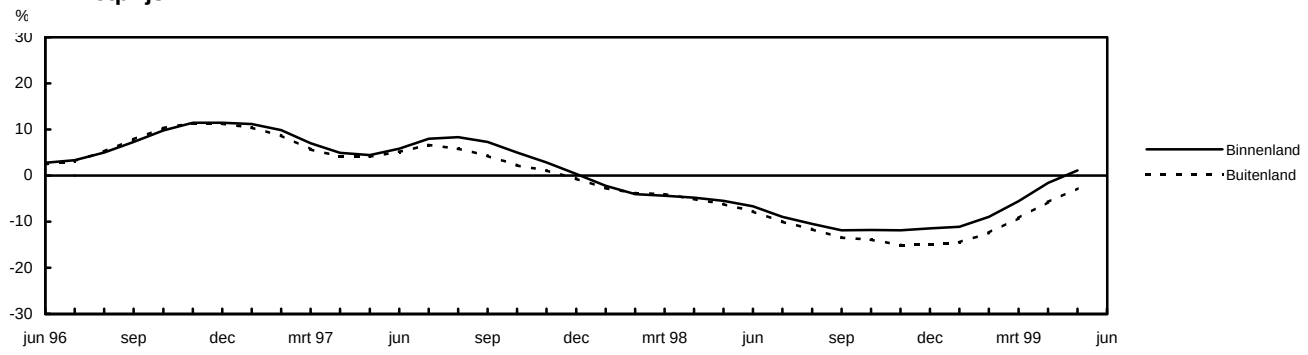

Verbruiks- en importprijs

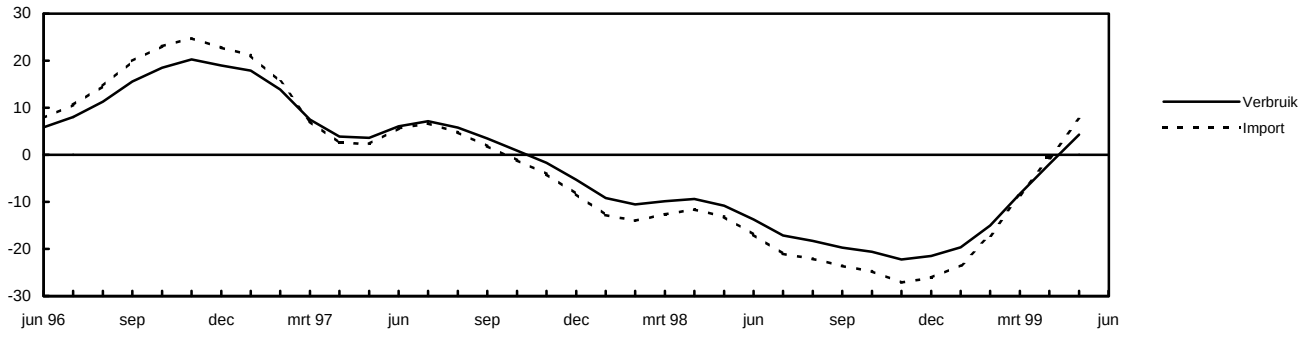

Tabel 5.1

Kerngegevens: Aardolie-, chemische, rubber- en kunststofverwerkende industrie

General figures: Manufacture of petroleum, chemicals, rubber and plastic products

	Eenheid	jaar		kwartaal				maand					Ontwik-
		1997	1998	1998		1999		1998		1999			keling
				2e kw.	3e kw.	1e kw.	2e kw.	mei	jun.	apr.	mei	jun.	in % [1]
	1995=100												
Omzet (waarde)		119,2	113,3	116,5	111,0	106,1	115,5	114,5	116,5	112,4	111,1	122,9	*5,5*
binnenland		122,4	110,6	115,3	108,9	100,3	116,5	115,5	114,6	113,9	109,9	125,7	*9,6*
buitenland		117,6	114,7	117,1	112,0	109,1	115,0	113,9	117,5	111,7	111,7	121,5	*3,4*
Afzetprijs		109,2	99,5	101,0	97,8	92,7	99,2	101,2	99,6	98,4	99,2	100,1	*0,5*
binnenland		109,7	101,0	101,6	99,3	95,9	102,7	102,2	100,3	101,7	103,1	103,3	*3,0*
buitenland		109,0	98,9	100,8	97,3	91,5	98,0	100,8	99,3	97,3	97,8	98,9	*-0,4*
Verbruiksprijs		114,4	96,7	98,9	93,9	88,6	103,1	101,2	95,2	101,3	103,3	104,7	*10,0*
import		116,8	94,4	97,5	91,4	85,5	104,6	100,6	92,4	102,5	104,7	106,7	*15,5*
Productie (volume gemiddelde dag)		104,2	106,4	109,6	103,3	104,1	.	108,3	109,9	109,0	108,6	.	*0,3*
Bruto Toegevoegde Waarde (fk, volume)		104,5	106,6	110,7	103,6	107,8	.						
Aantal bedrijven [2]	1000	2,1	1,9										
Uitgesproken faillissementen	1	20	22	7	6	2	7						
Aantal werkdagen	1	254	255	61	66	63	61	20	21	20	19	22	
Energieverbruik	PJ	796	813	195	202	.	.						

[1] Laatst gepubliceerde maand t.o.v. vergelijkbare maand voorgaand jaar. Kwartaalcijfers laatst gepubliceerde kwartaal t.o.v. kwartaal voorgaand jaar
[2] Stand per 1 januari.

Tabel 5.2

Conjunctuurtest [1] gegevens: Aardolie-, chemische, rubber- en kunststofverwerkende industrie

Business survey figures: Manufacture of petroleum, chemicals, rubber and plastic products

	Eenheid	jaar		kwartaal					maand				Gemidd.
	[2]	1997	1998	1998			1999		1998		1999		laatste
				2e kw.	3e kw.	4e kw.	1e kw.	2e kw.	jun.	jul.	jun.	jul.	12 mnd.
Orderontvangst t.o.v. vorige maand		5	-4	1	-10	-12	6	12	3	-11	14	3	*0*
binnenlandse markt		4	-5	-2	-7	-15	7	9	-3	-8	11	13	*0*
buitenlandse markt		5	-5	0	-13	-10	5	13	1	-15	16	-1	*0*
Bedrijvigheid t.o.v. vorige maand		3	1	3	-4	-3	6	4	11	6	5	16	*2*
Bezettingsgraad [3]	%	85,8	86,3	87,1	85,4	84,5	83,6	85,4					*84,7*
Productiebelemmeringen [3]													
geen	%	89	86	86	81	88	83	82					*84*
stagnatie a.g.v.													
onvoldoende vraag	%	4	6	6	6	8	12	9					*9*
tekort aan arbeid	%	1	3	4	4	1	1	3					*2*
te geringe productiecapaciteit	%	3	2	3	1	1	1	2					*1*
overige belemmeringen	%	4	4	1	8	2	3	4					*4*
Orderpositie	[4]	99,9	102,8	104,6	102,8	100,5	100,1	101,5	104,4	103,6	102,5	103,3	*101,2*
Beoordelingen:													
orderontvangst		0	-5	-2	-8	-12	-9	-4	-2	-3	-1	5	*-7*
orderpositie totaal		-1	-5	-5	-6	-9	-10	-5	-6	-4	-3	0	*-7*
orderpositie buitenland		-1	-6	-4	-10	-10	-12	-1	-6	-6	-1	-1	*-8*
productiecapaciteit		1	1	1	5	4	4	3					*4*
voorraden gereed product		2	8	6	11	9	12	3	6	11	1	2	*8*
Concurrentiepositie t.o.v. kw t-1													
binnenlandse markt		1	2	2	2	3	-6	-1					*-1*
buitenlandse markt													
binnen Europese Unie		0	-2	-9	1	-1	-4	-3					*-2*
buiten Europese Unie		5	-7	-11	-7	-10	-7	-5					*-7*
Verwachting													
buitenlandse afzet komende 3 mnd		8	-1	-13	-2	0	2	2					*1*
bedrijvigheid komende 3 mnd		7	4	8	-2	4	9	11	0	-3	10	-2	*6*
verkoopprijs komende 3 mnd		3	-12	-10	-16	-17	-8	4	-11	-13	8	7	*-8*
personeelssterkte komende 6 mnd		-8	-6	-6	-6	-4	-14	-15					*-10*
toe- of afname personeelssterkte	%	-0,3	-0,5	-0,4	-0,3	-0,4	-1,0	-1,1					*-0,7*

[1] De vragen zoals ze in de Conjunctuurtestenquête worden gesteld, zijn te vinden in de alfabetische begrippenlijst.
[2] Verschil in percentage toegenomen / groot (+) en afgenomen / klein (-), tenzij anders vermeld.
[3] Het kwartaalcijfer heeft betrekking op de laatste maand (verslagmaand) van het betreffende kwartaal.
[4] Indices: maart 1996=100.

Tabel 5.3

Industriële verkopen: chemische producten en producten van rubber of kunststof

Industrial sales: chemical products and products of rubber or plastic

		1996	1997	1998				1999
		1e kw.	1e kw.	1e kw.	2e kw.	3e kw.	4e kw.	1e kw.
		mln gld						
Verkopen van zelfvervaardigde producten								
Chemische producten en synthetische of kunstmatige vezels	24	11868	13303	14248	13989	13263	12498	12620
w.v.								
Basischemicaliën	24.1	7108	8142	8606	8364	7618	7326	7256
w.o.								
Industriële gassen	24.11	55	51	80	80	93	86	88
Kleurstoffen en pigmenten	24.12	160	174	192	203	190	174	186
w.o.								
kleur- en verfstoffen, preparaten en luminoforen, excl. op basis van titaanoxide, of chroom- of cadmiumverbindingen	24.12.24.70	39	44	51	57	51	47	50
Overige anorganische chemische basisproducten	24.13	432	478	511	516	519	503	502
w.o.								
fosforzuur en polyfosforzuren	24.13.14.55	55	54	43	54	56	46	51
Overige organische chemische basisproducten	24.14	3058	3274	3428	3265	2974	2898	2803
w.o.								
cycloalkanen, cycloalkenen en cycloterpenen, excl. cyclohexaan	24.14.12.15	24	27	25	27	27	24	28
benzeen, zuiverheid minstens 95 gew. perc.	24.14.12.23	75	96	96	74	85	95	74
esters van azijnzuur, excl. ethyl- en vinylacetaat	24.14.32.19	31	25	20	19	16	13	13
mono-, di-, trichloorazijnzuur, propion-, boter-, valeriaanzuur en zouten of esters daarvan	24.14.32.20	30	31	32	38	x	x	x
verzadigde eenw. acyclische carbonzuren, incl. zouten en esters daarvan, excl. miere-, azijn-, propion-, boter-, valeriaan-, palmatine- en stearinezuur	24.14.32.80	x	72	x	x	x	x	x
carbonzuren met andere zuurstofhoudende groepen en derivaten daarvan, excl. citroenzuur en derivaten daarvan	24.14.34.75	63	57	53	55	68	57	53
aminoverbindingen met zuurstofhoudende groepen , excl. aminoalcoholen, lysine en glutaminezuur	24.14.42.90	67	64	83	81	74	75	72
acyclische ethers en halogeen-, sulfo-, nitro- en nitrosoderivaten daarvan, excl. diethylether	24.14.63.19	67	99	95	x	x	x	x
2,2'-oxydiëthanol (diëthyleenglycol)	24.14.63.33	x	22	x	x	x	x	x
etheralcoholen en halogeen-, sulfo-, nitro- en nitosoderivaten daarvan, excl. diëthyleenglycol	24.14.63.39	76	65	83	75	68	54	58
olie en andere olieproducten, uit de distillatie van steenkoolteer, excl. benzeen, tolueen, xyleen, naftaleen, creosootolie en mengsels van aromaten	24.14.73.67	x	24	35	34	26	24	23
Kunstmeststoffen en stikstofverbindingen	24.15	694	774	631	513	456	443	505
w.o.								
ammoniak, watervrij (100 % N)	24.15.10.75	71	111	90	85	66	59	54
meststoffen van dierlijke of van plantaardige oorsprong	24.15.60.00	31	32	x	x	x	x	x
meststoffen met stikstof, fosfor en kalium, met meer dan 10 gewichtspercenten stikstof (100 % effectieve stof)	24.15.80.23	78	109	99	50	46	55	82
Kunststoffen in primaire vormen	24.16	2597	3286	3647	3681	3289	3122	3066
w.o.								
copolymeren van styreen en acrylonitril (SAN), in primaire vormen	24.16.20.50	x	17	x	x	x	x	x
copolymeren van acrylonitril, butadieen en styreen (ABS), in primaire vormen	24.16.20.70	114	99	127	129	118	104	106
polymeren van stureen, in primaire vormen, excl. polystyreen, SAN en ABS	24.16.20.90	77	89	131	117	106	88	98
polyethyleenglycolen en andere polyetheralcoholen, in primaire vormen	24.16.40.15	186	186	224	212	195	162	185
verzadigde polyesters n.e.g., in primaire vormen	24.16.40.90	159	147	140	166	121	148	135
acrylpolymeren, in primaire vormen, excl. polymethylmethacrylaat	24.16.53.90	103	109	108	114	107	93	109
polyamide-6, -11, -12, -6,6, -6,9, -6,10 of -6,12, in primaire vormen	24.16.54.50	168	201	208	190	170	147	128
polyamiden in primaire vormen, excl. polyamide-6, -11, -12, -6,6, -6,9, -6,10 of -6,12	24.16.54.90	44	41	x	x	x	x	x
polyurethanen in primaire vormen	24.16.56.70	x	x	x	x	x	x	x
Synthetische rubber in primaire vormen	24.17	110	105	117	106	97	101	107
Verdelgingsmiddelen en andere chemische producten voor de landbouw	24.2	119	127	132	140	104	79	96
Verf, vernis e.d., drukinkt en mastiek	24.3	665	714	779	844	824	712	673
w.o.								
verf en vernis op basis van acryl- of vinylpolymeren, in waterige systemen	24.30.11.50	69	88	94	103	101	86	89
verf en vernis in waterige systemen, op basis van synthetische polymeren, excl. op basis van acryl- of vinylpolymeren	24.30.11.70	22	23	22	24	26	21	23
verf en vernis oplossingen van polyesters met max. 50 gew. % oplosmiddel, niet-waterige systemen	24.30.12.29	109	122	123	135	126	100	91
verf en vernis oplossingen op basis van acryl- of vinylpolymeren, met max. 50 gew. % oplosmiddel, niet-waterige systemen	24.30.12.50	29	30	35	37	36	39	32
verf en vernis oplossingen op basis van synth. polymeren met max. 50 gew. % oplosmiddel, niet-waterige systemen, excl. op basis van acryl- of vinylpolymeren	24.30.12.90	120	106	121	135	127	105	84
bereide pigmenten, opacifeermiddelen en verfstoffen, bijv. voor keramiek	24.30.21.30	30	31	38	34	37	31	31
zwarte drukinkt	24.30.24.50	23	14	19	19	17	16	18
drukinkt, excl. zwarte drukinkt	24.30.24.70	64	70	83	88	85	76	83
Farmaceutische grondstoffen	24.41	230	261	315	324	322	343	300

Tabel 5.3 (vervolg / continued)

Industriële verkopen: chemische producten en producten van rubber of kunststof

Industrial sales: chemical products and products of rubber or plastic

		1996	1997	1998				1999
		1e kw.	1e kw.	1e kw.	2e kw.	3e kw.	4e kw.	1e kw.
		mln gld						
Verkopen van zelfvervaardigde producten								
Farmaceutische producten	24.42	1441	1791	2121	2096	2248	2104	2260
w.o.								
geneesmiddelen met penicillinen of streptomycinen in afgemeten hoeveelheden, dan wel opgemaakt voor de verkoop in het klein	24.42.11.60	28	34	35	31	39	38	40
geneesmiddelen met antibiotica, in afgemeten hoeveelheden, dan wel opgemaakt voor de verkoop in het klein, excl. met penicillinen of streptomycinen	24.42.11.80	28	25	23	21	20	20	22
geneesmiddelen zonder antibiotica met hormonen uit de bijnierschors, in afgemeten hoeveelheden, dan wel opgemaakt voor de verkoop in het klein	24.42.12.70	16	17	21	18	22	20	20
geneesmiddelen, niet op basis van penicillinen, hormonen, antibiotica, alkaloïden of provitaminen, opgemaakt voor de verkoop in het klein	24.42.13.80	1032	1331	x	x	x	x	x
vaccins voor mensen	24.42.21.40	17	31	27	30	88	63	45
Glycerol, zeep en wasmiddelen, poets- en reinigingsmiddelen	24.51	338	348	351	351	366	339	367
w.o.								
niet-ionische organische tensioactieve producten, excl. zeep	24.51.20.50	19	19	26	24	25	25	25
was- en reinigingsmiddelen, opgemaakt voor de verkoop in het klein	24.51.32.50	110	106	97	102	106	92	101
was- en reinigingsmiddelen, niet opgemaakt voor de verkoop in het klein	24.51.32.70	58	57	63	63	64	57	64
preparaten voor het parfumeren van of het neutraliseren van geuren in vertrekken	24.51.41.00	17	14	16	16	24	25	27
Parfums en cosmetische artikelen	24.52	172	181	121	136	137	122	135
w.o.								
schoonheids- en verzorgingsmiddelen, excl. voor het opmaken van lippen en ogen, de verzorging van handen of voeten, poeder voor cosmetisch gebruik	24.52.15.00	28	33	19	23	26	22	23
haarshampoo	24.52.16.30	21	21	x	x	x	x	x
haarverzorgingsmiddelen, excl. shampoo, lak, preparaten voor het permanent-haargolven of ontkrullen	24.52.17.00	21	25	16	17	16	16	15
Kruit en springstoffen	24.61	x	x	x	x	x	x	x
Lijm en gelatine	24.62	141	139	155	153	132	143	117
w.o.								
lijmen opgemaakt voor de verkoop in het klein; kleefmiddel opgemaakt voor de verkoop in het klein, verpakking max. 1 kg	24.62.10.70	23	22	27	29	17	27	-
Lijm, excl. op basis van caseïne, caseïnaten, albuminen, albuminaten, gelatine, beenderen of zetmeel	24.62.10.95	-	-	-	-	-	-	60
Etherische oliën	24.63	171	175	195	201	183	164	192
w.o.								
mengsels van reukstoffen voor de voedingsmiddelen- en drankenindustrie	24.63.10.75	110	119	131	149	130	117	139
Fotochemische producten	24.64	503	415	453	447	451	323	389
w.o.								
fotografische film en film voor "direct-klaar fotografie', op rollen, lichtgevoelig en onbelicht	24.64.11.50	326	224	211	x	x	x	x
Informatiedragers waarop niets is opgenomen	24.65	x	x	x	x	x	x	x
Andere chemische producten, niet eerder genoemd	24.66	627	645	635	606	525	504	522
w.o.								
reageermiddelen van gemengde samenstelling, voor diagnose of laboratorium, incl. geïmpregneerd of bekleed papier	24.66.42.10	26	28	26	22	23	27	24
reactie-initiatoren, -versnellers en katalytische preparaten, n.e.g.	24.66.46.60	x	x	89	87	54	76	x
chemische producten en preparaten n.e.g., zoals niet-gedoopt lithium, mengsels van aminen uit gedimeriseerde vetzuren met een mol. gew. >250 en <=550	24.66.48.90	141	135	155	153	136	113	-
Producten van rubber of kunststof	25	2173	2213	2576	2633	2516	2405	2436
w.v.								
Producten van rubber	25.1	222	215	257	253	281	282	194
w.o.								
gegoten artikelen van niet-geharde gevulcaniseerde rubber, excl. voor motorvoert.	25.13.73.60	50	42	44	42	37	39	33
Platen, vellen, buizen en profielen van kunststof	25.21	856	864	955	999	925	888	922
w.o.								
stijve buizen en slangen van polyethyleen	25.21.21.53	11	28	35	41	32	30	35
stijve buizen en slangen van polyvinylchloride	25.21.21.57	68	66	77	76	67	63	76
niet-versterkte buizen en slangen van kunststof, verkregen door herschikking of additie, zonder hulpstukken	25.21.22.35	x	15	x	x	x	x	x
niet-versterkte buizen en slangen van kunststof, versterkt of op andere wijze gecombineerd met andere stoffen, excl. flexibele met drukweerstand <27,6 Mpa	25.21.22.50	28	22	28	33	27	27	23
hulpstukken voor buizen en slangen van kunststof	25.21.22.70	60	70	75	79	70	67	81
platen, foliën e.d. van kunststof zonder celstruct., niet versterkt met andere stoffen, van polyethyleen, dikte max. 0,1 mm, niet vezelversterkt	25.21.30.10	78	94	107	115	100	112	113
platen, foliën e.d. van polyurethanen met celstructuur	25.21.41.50	88	70	84	79	74	78	81
platen, foliën e.d. van kunststoffen, met celstructuur, excl. van polystyreen, polyvinyl-chloride, polyurethanen of geregenereerde cellulose	25.21.41.80	43	44	42	43	39	34	39
platen, foliën e.d. van kunststof zonder celstruct., versterkt of gecombineerd, excl. van polymerisatieproducten door herschikking, condensatie of additie	25.21.42.80	26	30	31	33	33	31	33

Tabel 5.3 (slot / end)

Industriële verkopen: chemische producten en producten van rubber of kunststof

Industrial sales: chemical products and products of rubber or plastic

		1996	1997	1998				1999
		1e kw.	1e kw.	1e kw.	2e kw.	3e kw.	4e kw.	1e kw.
		mln gld						
Verkopen van zelfvervaardigde producten								
Verpakkingsmateriaal van kunststof	25.22	411	398	470	474	455	422	485
w.o.								
vuilniszakken, draagtassen en andere zakken van polyethyleen	25.22.11.00	88	112	108	114	120	106	116
vuilniszakken, draagtassen en andere zakken van kunststof, excl. van polyethyleen	25.22.12.00	21	22	24	26	25	25	25
dozen, bakken, kisten en dergelijke artikelen van kunststof	25.22.13.00	123	83	118	121	114	100	125
flessen, flacons en dergelijke artikelen van kunststof, max. 2 l	25.22.14.50	28	27	55	53	51	48	56
flessen, flacons en dergelijke artikelen van kunststof, meer dan 2 l	25.22.14.70	17	15	17	17	17	16	16
stoppen, deksels en andere sluitingen van kunststof	25.22.15.27	18	22	26	25	23	24	23
vaten, containers of pallets voor vervoer, opslag of verpakking van kunststof	25.22.15.40	-	-	-	-	-	-	-
Kunststofartikelen voor de bouw	25.23	227	222	260	274	250	249	262
w.o.								
bidets, closetpotten, stortbakken en dergelijke sanitaire artikelen van kunststof	25.23.12.90	20	21	24	24	x	x	22
garnituren, beslag en coating van kunststof, om blijvend te worden bevestigd in of op deuren, vensters, trappen, muren en andere delen voor gebouwen	25.23.15.50	23	14	15	17	16	16	16
uitrustingsstukken van kunststof voor gebouwen, zoals kabelgoten of rawl- en andere pluggen, excl. garnituren en beslag	25.23.15.90	24	36	40	43	42	40	40
geprefabriceerde bouwwerken van kunststof	25.23.20.00	14	14	18	24	21	23	20
Overige producten van kunststof	25.24	456	515	634	632	605	563	572
w.o.								
tafelkleden, bakjes voor levensmidd. en andere keuken- en tafelgerei van kunststof	25.24.23.20	33	42	43	47	47	45	47
huish. en toiletartikelen van kunststof, excl. van geregenereerde cellulose, excl. keuken- of tafelgerei	25.24.23.70	53	45	56	49	50	50	55
art. van kunststof en van fysisch gewijzigde natuurlijke harsen, niet uit vellen, excl. kleding (toebehoren), beslag voor meubelen, beeldjes, schoolbehoeften	25.24.28.70	221	205	228	218	187	193	209
onderdelen van kunststof voor optische, fotografische, cinematografische, medische, chirurgische apparaten of voor meet- en precisietoestellen	25.24.90.97	14	16	14	16	14	13	14

Metaal-, elektrotechnische en transportmiddelenindustrie **juni 1996 - juni 1999**

Procentuele ontwikkeling t.o.v. dezelfde periode voorgaand jaar (3-maands voortschrijdend gecentreerd gemiddelde)

Omzet, afzetprijs en productie

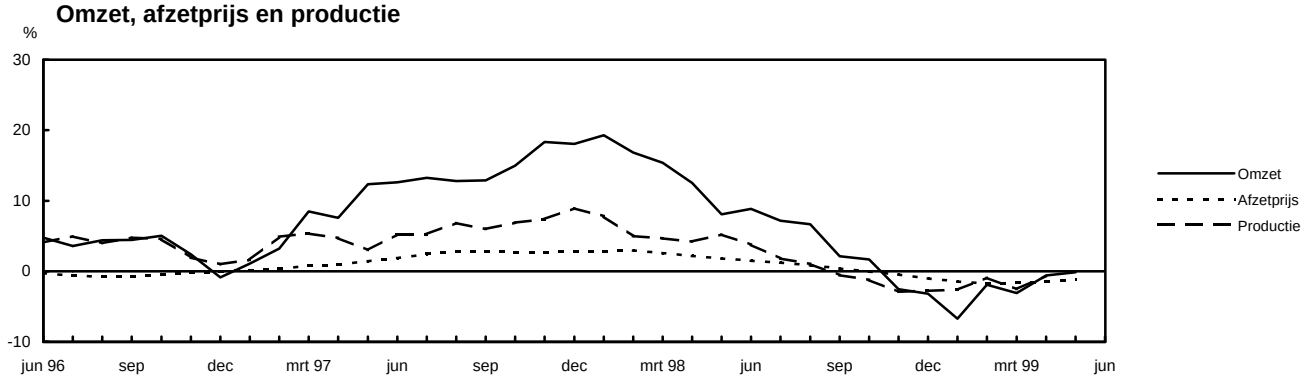

Omzet

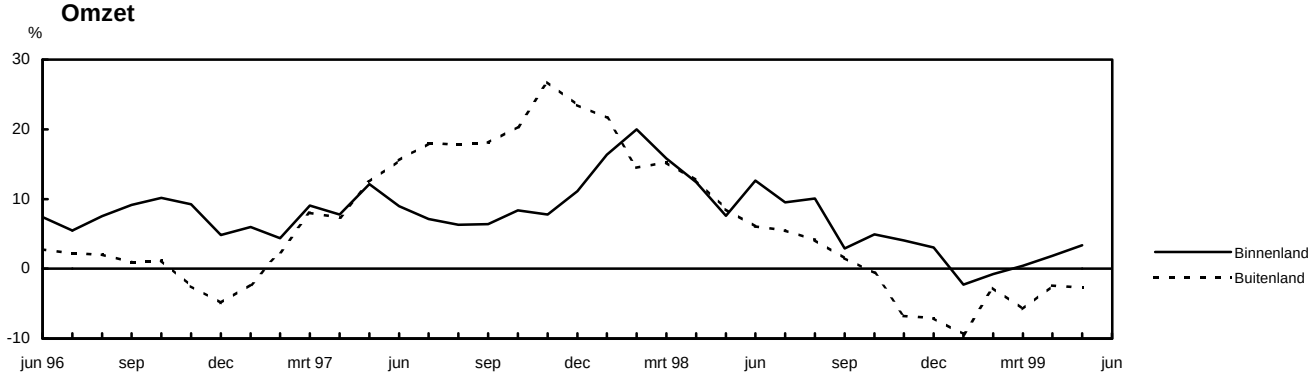

Afzetprijs

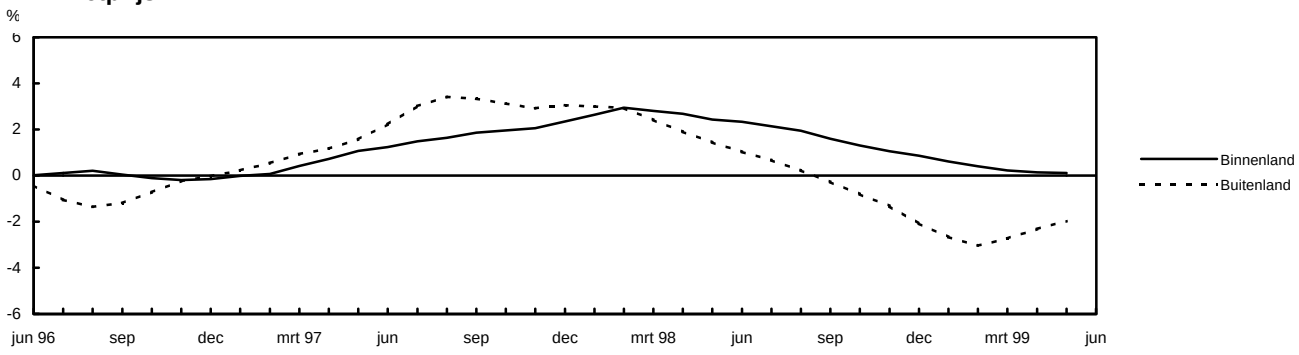

Verbruiks- en importprijs

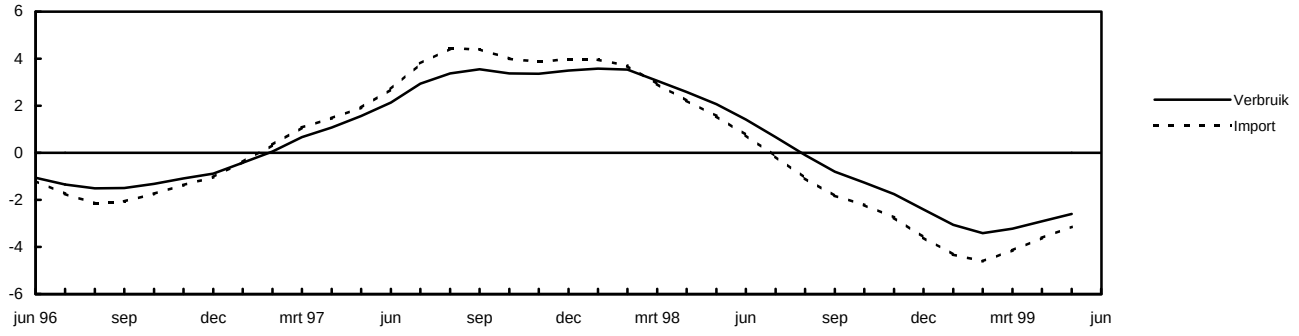

Tabel 6.1

Kerngegevens: Metaal-, elektrotechnische en transportmiddelenindustrie

General figures: Manufacture of metal and electrical products, transport equipment

	Eenheid	jaar		kwartaal				maand					Ontwik-
		1997	1998	1998		1999		1998		1999			keling
				2e kw.	3e kw.	1e kw.	2e kw.	mei	jun.	apr.	mei	jun.	in % [1]
	1995=100												
Omzet (waarde)		116,1	123,7	126,3	118,4	117,2	126,3	118,8	133,4	119,3	116,8	142,8	*7,1*
binnenland		115,5	127,1	129,8	119,7	123,6	134,5	125,4	135,1	128,6	119,4	155,4	*15,0*
buitenland		116,5	121,2	123,7	117,4	112,4	120,3	114,0	132,2	112,5	114,8	133,6	*1,1*
Ontvangen orders (waarde)		118,0	117,7	118,6	108,8	113,8	121,5	112,6	124,3	112,0	115,6	136,8	*10,1*
binnenland		113,9	123,7	128,4	112,6	116,7	128,8	125,2	134,5	122,5	121,6	142,2	*5,7*
buitenland		120,9	113,3	111,2	106,0	111,7	116,1	103,3	116,7	104,3	111,2	132,9	*13,9*
Afzetprijs		101,7	103,0	103,2	103,2	101,7	102,0	103,2	103,2	101,9	102,0	102,1	*-1,1*
binnenland		101,4	103,6	103,6	104,0	103,7	103,8	103,7	103,6	103,6	103,8	103,8	*0,2*
buitenland		101,8	102,6	103,0	102,7	100,5	101,0	102,8	102,9	100,8	100,9	101,1	*-1,8*
Verbruiksprijs		101,1	102,0	102,8	101,9	99,6	100,1	102,8	102,7	99,8	100,2	100,4	*-2,3*
import		101,2	101,5	102,5	101,3	98,4	99,3	102,4	102,4	98,9	99,3	99,6	*-2,7*
Productie (volume gemiddelde dag)		109,8	112,0	118,3	103,6	111,9	.	116,1	117,4	116,8	118,2	.	*1,8*
Bruto Toegevoegde Waarde (fk, volume)		109,8	112,8	118,8	105,3	113,6	.						
Aantal bedrijven [2]	1000	15,0	16,6										
Uitgesproken faillissementen	1	195	191	38	44	35	36						
Aantal werkdagen	1	254	255	61	66	63	61	20	21	20	19	22	
Energieverbruik	PJ	195	193	48	45	.	.						

[1] Laatst gepubliceerde maand t.o.v. vergelijkbare maand voorgaand jaar. Kwartaalcijfers laatst gepubliceerde kwartaal t.o.v. kwartaal voorgaand jaar
[2] Stand per 1 januari.

Tabel 6.2

Conjunctuurtest [1] gegevens: Metaal-, elektrotechnische- en transportmiddelenindustrie

Business survey figures: Manufacture of metal and electrical products, transport equipment

	Eenheid	jaar		kwartaal					maand				Gemidd.
	[2]	1997	1998	1998			1999		1998		1999		laatste
				2e kw.	3e kw.	4e kw.	1e kw.	2e kw.	jun.	jul.	jun.	jul.	12 mnd.
Orderontvangst t.o.v. vorige maand		8	0	2	-2	-4	2	3	14	4	9	0	*-1*
binnenlandse markt		6	1	2	0	-6	1	6	5	6	11	-6	*-1*
buitenlandse markt		7	-1	0	-5	-4	-1	-1	19	1	6	3	*-3*
Bedrijvigheid t.o.v. vorige maand		8	2	7	1	-5	2	0	11	4	7	-3	*-1*
Bezettingsgraad [3]	%	82,9	83,2	84,2	83,4	81,5	83,0	82,1					*82,5*
Productiebelemmeringen [3]													
geen	%	83	83	81	81	85	85	82					*83*
stagnatie a.g.v.													
onvoldoende vraag	%	6	6	5	6	7	7	8					*7*
tekort aan arbeid	%	5	6	7	8	4	4	5					*5*
te geringe productiecapaciteit	%	3	3	4	3	2	2	2					*2*
overige belemmeringen	%	4	3	3	2	2	2	3					*2*
Orderpositie	[4]	93,5	96,6	97,5	97,7	94,8	96,1	95,8	98,3	98,2	95,4	94,8	*95,8*
Beoordelingen:													
orderontvangst		-1	-1	2	-1	-8	-6	-10	6	4	-12	-10	*-8*
orderpositie totaal		3	4	7	5	-2	-1	-1	9	7	0	0	*0*
orderpositie buitenland		5	5	9	6	-3	0	-2	11	9	-2	-1	*0*
productiecapaciteit		1	-1	-4	-1	1	1	1					*1*
voorraden gereed product		2	2	2	2	4	4	4	1	2	4	3	*3*
Concurrentiepositie t.o.v. kw t-1													
binnenlandse markt		4	2	5	0	3	0	0					*1*
buitenlandse markt													
binnen Europese Unie		6	5	6	2	4	1	-1					*2*
buiten Europese Unie		5	0	1	-3	-2	-2	-1					*-2*
Verwachting													
buitenlandse afzet komende 3 mnd		16	6	5	2	3	6	8					*5*
bedrijvigheid komende 3 mnd		12	8	9	11	-3	8	2	6	13	3	7	*4*
verkoopprijs komende 3 mnd		8	-2	-2	-7	-3	-1	1	-5	-6	1	3	*-2*
personeelssterkte komende 6 mnd		0	4	6	2	1	2	0					*1*
toe- of afname personeelssterkte	%	-0,7	-0,1	0,3	-0,2	-0,3	0,0	-0,2					*-0,2*

[1] De vragen zoals ze in de Conjunctuurtestenquête worden gesteld, zijn te vinden in de alfabetische begrippenlijst.
[2] Verschil in percentage toegenomen / groot (+) en afgenomen / klein (-), tenzij anders vermeld.
[3] Het kwartaalcijfer heeft betrekking op de laatste maand (verslagmaand) van het betreffende kwartaal.
[4] Indices: maart 1996=100.

Tabel 6.3

Industriële verkopen: metaalproducten, elektrotechnische producten, transportmiddelen

Industrial sales: metal and electrical products and transport equipment

		1996	1997	1998				1999
		1e kw.	1e kw.	1e kw.	2e kw.	3e kw.	4e kw.	1e kw.
		mln gld						
Verkopen van zelfvervaardigde producten								
Metalen in primaire vorm en metaalproducten uit eerste verwerking	27	.	.	.	.	.	.	.
w.o.								
Buizen en hulpstukken (fittings) van gietijzer	27.21	9	x	x	x	x	x	x
Buizen en hulpstukken (fittings) van staal	27.22	147	147	x	x	148	154	164
Getrokken draad uit ijzer of staal	27.34	x	20	34	38	37	35	35
Aluminium en werken van aluminium	27.42	607	607	711	722	673	633	649
w.o.								
ruw aluminium (blokken e.d.) van gelegeerd secundair aluminium	27.42.11.55	54	73	92	80	69	73	75
staven en profielen, incl. holle profielen, van gelegeerd aluminium	27.42.22.50	141	140	165	169	157	142	150
Lood, tink en zink en werken daarvan	27.43	x	x	x	x	x	x	x
Werken van koper	27.44	132	132	153	145	120	135	120
Gieten van ijzer	27.51	105	104	133	131	118	124	98
Gieten van lichte metalen	27.53	69	84	93	92	84	87	107
w.o.								
gegoten onderdelen van lichte non-ferro metalen, excl. voor voertuigen, machines, aandrijvingselementen, kussenblokken of assen	27.53.10.90	50	57	65	65	55	59	80
Producten van metaal, excl. machines en apparaten	28	3843	3855	4579	4977	4818	5103	4500
w.o.								
Metalen constructiewerken en delen daarvan	28.11	1433	1366	1643	1904	1978	2124	1716
w.o.								
geprefabriceerde bouwwerken van ijzer of staal	28.11.10.30	112	137	173	211	230	224	188
geprefabriceerde bouwwerken van aluminium	28.11.10.50	19	16	53	50	49	62	51
bruggen en brugdelen van ijzer of staal	28.11.21.00	18	23	15	x	x	35	14
steiger-, bekistings- en stutmateriaal, materiaal voor pijler- en galerij-ondersteuning, van ijzer of staal	28.11.23.10	12	17	20	21	20	18	18
constr. werken hoofdz. bestaand uit plaatmat. van ijzer of staal, met isolerende tussenlaag, zoals puien, vloeren of scheidingswanden, excl. waterb.constr.werken	28.11.23.40	64	77	89	98	113	110	87
constr.werken, hoofdz. bestaande uit plaatmateriaal zonder isolerende tussenlaag	28.11.23.50	62	62	84	92	90	90	72
constr. werken en delen hiervoor, van ijzer of staal, vrijwel geen platen, zoals lucht-kanalen, pijp- en transportleidingen, skeletten, e.d., excl. waterbk.constr.werken	28.11.23.60	879	788	930	1070	1122	1230	995
constr.werken en delen van constr.werken, van aluminium	28.11.23.70	236	223	253	293	262	303	248
Metalenconstructiewerken voor de bouw	28.12	156	172	198	207	191	219	188
w.o.								
deuren en ramen, alsmede kozijnen daarvoor en drempels, van ijzer of staal	28.12.10.30	69	80	83	88	84	94	80
deuren en ramen, alsmede kozijnen daarvoor en drempels, van aluminium	28.12.10.50	87	92	115	119	107	124	107
Tanks, reservoirs en bergingsmiddelen van metaal	28.21	118	131	113	159	147	162	128
w.o.								
gashouders, -tanks e.d. bergingsmidd., inhoud >300 l, voor opslag van gassen, van ijzer of staal, excl. gecomprimeerd of vloeibaar gemaakt gas	28.21.11.10	8	10	6	10	9	10	7
kuipen, reservoirs, tanks, inhoud >300 l, inw. bekleed of voorzien van warmte-isolerende bekleding, van ijzer of staal, voor vloeistoffen, excl. vloeibare gassen	28.21.11.20	33	28	17	26	20	29	19
kuipen, reservoirs, tanks, inh. >300 l, niet inw. bekleed of voorzien van warmte-isolerende bekleding, van ijzer of staal, voor vloeistoffen, excl. vloeibare gassen	28.21.11.30	24	30	44	37	40	38	31
kuipen, reservoirs, tanks, silo's, inhoud >300 l, voor vaste stoffen, van ijzer of staal	28.21.11.50	8	9	x	x	16	15	16
Radiatoren en ketels voor centrale verwarming	28.22	177	213	211	227	277	274	227
w.o.								
radiatoren, convectoren, panelen en delen daarvan, van ijzer of staal, excl. voor elektrische verwarming en excl. steunen, afsluiters, buizen e.d.	28.22.11.50	53	53	51	59	60	57	48
verwarmingsketels voor centrale verwarming, lagedrukstoomketels e.d.	28.22.12.00	102	133	146	157	205	204	169
Stoomketels, excl. warmwaterketels voor centrale verwarming	28.3	239	141	126	100	x	x	x
Smeden, persen, stampen en profielwalsen van metaal; poedermetallurgie	28.4	352	416	671	672	562	508	484
w.o.								
pers-, trek- en stansdelen van staal voor voertuigen voor vervoer over land	28.40.13.10	101	136	149	154	143	161	168
pers-, trek- en stansdelen van staal voor elektrotechnische producten	28.40.13.40	32	26	x	x	81	37	35
pers-, trek- en stansdelen van staal, excl. voor landvoertuigen, machines of elektrotechnische producten	28.40.13.50	121	147	159	164	156	171	155
pers-, trek- en stansdelen van non-ferrometalen	28.40.13.70	39	39	53	75	57	40	43
Oppervlaktebehandeling van metaal	28.51	193	200	237	265	222	226	134
w.o.								
metallische laag (dompel)	28.51.11.30	40	40	45	48	44	47	24
het aanbrengen van metallische lagen d.m.v. elektro-chemisch verchromen, vernikkelen, incl. hardverchromen, verkoperen, cadmeren e.d.	28.51.11.90	30	26	27	26	26	30	26
het aanbrengen van niet- metallische lagen: lak- en poederspuiten, moffelen, emaill.	28.51.22.30	78	87	107	130	98	93	49

Tabel 6.3 (vervolg / continued)

Industriële verkopen: metaalproducten, elektrotechnische producten, transportmiddelen

Industrial sales: metal and electrical products and transport equipment

		1996	1997	1998				1999
		1e kw.	1e kw.	1e kw.	2e kw.	3e kw.	4e kw.	1e kw.
		mln gld						
Verkopen van zelfvervaardigde producten								
Algemene metaalbewerking	28.52	123	112	157	153	152	169	176
w.o.								
gedraaide, geslepen, gelaste e.d. metaalproducten, zoals delen voor kernreactoren, stoomketels, machines, toestellen of mechanische werktuigen	28.52.10.33	37	29	45	42	45	48	43
gedraaide, geslepen, gelaste e.d. metaalproducten, zoals delen voor optische, fotografische, medische, meet- en regelapparatuur	28.52.10.55	29	28	34	33	32	36	33
Scharen, messen en bestek	28.61	15	x	x	x	x	x	x
Gereedschap	28.62	84	88	108	109	103	101	96
w.o.								
stamp-, pers- en stansgereedschappen voor metaalbewerking	28.62.50.33	28	34	36	31	33	27	28
Hang- en sluitwerk	28.63	80	x	x	x	x	x	x
w.o.								
cilindersloten voor deuren van gebouwen van onedel metaal, mech. of elektrisch	28.63.12.30	24	25	30	29	x	30	27
garnituren, beslag e.d. artikelen voor gebouwen van onedel metaal	28.63.14.40	22	26	27	24	26	22	21
Stalen vaten e.d.	28.71	50	54	67	69	64	54	62
w.o.								
reservoirs, vaten, bussen e.d. verpakkingsmidd., inhoud 50 t/m 300 l, al dan niet bekleed of geïsoleerd, van ijzer of staal, excl. voor gecomprimeerd of vloeibaar gas	28.71.11.00	32	40	54	57	53	44	x
Bergingsmiddelen van lichtmetaal	28.72	241	240	263	284	272	247	272
w.o.								
blikken door solderen of felzen gesloten, inhoud minder dan 50 l, voor verpakkingsdoeleinden van ijzer of staal, excl. conservenblikken voor voeding en drank	28.72.11.50	50	51	53	55	52	45	x
Artikelen van draad	28.73	176	202	194	206	170	150	169
Bouten, schroeven, moeren, kettingen en veren	28.74	72	75	75	74	69	73	78
Overige producten van metaal, n.e.g.	28.75	334	345	409	440	398	385	368
w.o.								
werken van ijzer/staal, zoals zonwering, troggen voor kneden/mengen, looprekken, gereedschapkisten, botaniseertrommels, contactverb. voor optische vezelkabel	28.75.27.49	24	33	38	48	40	33	31
werken van aluminium, zoals kettingen, lijstwerkprofielen, afvoerbuizen, binnen- en buitenzonwering, excl. van gegoten alum. en excl. spijkers, nagels e.d.	28.75.27.55	75	68	90	116	96	78	73
Machines, apparaten en werktuigen, n.e.g.	29	4524	4568	4924	5850	5030	6139	4806
w.o.								
Motoren en turbines, excl. voor luchtvaartuigen, motorvoertuigen en bromfietsen	29.11	197	268	250	307	356	285	168
w.o.								
revisie, reparatie en onderhoud van verbrandingsmotoren en turbines, excl. voor luchtvaartuigen, motorvoertuigen en motorrijwielen	29.11.92.00	76	55	80	88	161	116	89
Pompen en compressoren	29.12	315	323	363	533	423	489	406
w.o.								
hydraulische motoren en krachtmach., rechtlijnig werkend, excl. hydraul. systemen	29.12.11.35	37	35	38	49	48	67	44
delen van pompen en elevatoren voor vloeistoffen	29.12.42.00	24	24	51	57	49	54	51
delen van lucht- en vacuümpompen, compressoren, ventilatoren en afzuigkappen, waarvan de langste horizontale zijde maximaal 120 cm is	29.12.43.00	28	25	24	21	24	25	18
revisie, reparatie en onderhoud van hydraulische en pneumatische motoren en systemen, pompen en compressoren	29.12.92.00	34	32	45	45	45	59	44
Kranen en dergelijke artikelen	29.13	143	143	170	180	165	167	177
w.o.								
vlinderkleppen	29.13.13.75	40	44	51	60	42	48	45
kranen, excl. sanitaire, voor C.V., regel-, schuif-, klep- en kogelafsluiters, plugkranen, vlinderkleppen of membraanafsluiters	29.13.13.80	34	23	26	29	28	29	28
Lagers, getande overbrengingen en drijfwerkelementen	29.14	62	64	73	73	69	85	57
Hijs-, hef- en transportwerktuigen	29.22	655	684	675	792	719	989	827
w.o.								
kranen, hijsmach. en -toest., voor montage op wegvoertuig (hoog en laagwerkers)	29.22.14.60	25	28	29	30	36	43	49
elektrisch aangedreven personen- en goederenliften, incl. bakkenliften	29.22.16.30	55	61	53	60	59	71	66
continu werkende transportinrichtingen met banden voor stort- en stukgoederen, excl. pneumatisch werkend of speciaal ontworpen voor ondergronds gebruik	29.22.17.70	62	50	60	53	61	72	64
continu werkende transportinrichtingen met rollenbanen/castors, excl. pneumatisch werkend of speciaal ontworpen voor ondergronds gebruik	29.22.17.93	38	45	27	27	26	21	19
continu werkende transportinrichtingen, excl. met bakken, banden en rollenbanen/castors of pneumatisch werkend of speciaal ontworpen voor ondergronds gebruik	29.22.17.95	25	28	40	69	64	99	79
hef-, hijs- , laad- en losmachines en -toestellen, incl. laadtoestellen voor hoogovens en manipulatoren voor smeedinrichtingen	29.22.18.70	82	73	90	113	72	122	118
delen van hefwerktuigen, heftrucks en transportwagentjes met hef- en hanteerinrichting, transport-, laad- en losinrichtingen of toestellen	29.22.19.30	70	66	56	66	60	65	57
revisie, reparatie en onderhoud van hef-, hijs- en transportwerktuigen (incl. goederen- en personenliften)	29.22.92.00	120	145	85	112	110	134	121

Tabel 6.3 (vervolg / continued)

Industriële verkopen: metaalproducten, elektrotechnische producten, transportmiddelen

Industrial sales: metal and electrical products and transport equipment

		1996	1997	1998				1999
		1e kw.	1e kw.	1e kw.	2e kw.	3e kw.	4e kw.	1e kw.
		mln gld						
Verkopen van zelfvervaardigde producten								
Machines en apparaten voor de koeltechn. en klimaatregeling, voor niet- huish. gebr.	29.23	304	348	395	478	409	431	366
w.o.								
warmtewisselaars	29.23.11.30	32	34	35	49	46	44	35
toestellen voor het filtreren of zuiveren van lucht	29.23.14.10	23	24	39	38	34	35	37
centrifugale ventilatoren, vermogen meer dan 125 Watt	29.23.20.50	16	32	23	x	x	18	20
installeren van machines en apparaten voor de industr. koeltechn. en klimaatregel.	29.23.91.00	68	79	97	100	89	118	97
revisie, reparatie en onderhoud van machines en apparaten voor de industriële koeltechniek en klimaatregeling	29.23.92.00	35	36	48	47	43	48	41
Overige machines en apparaten voor algemeen gebruik, n.e.g.	29.24	445	476	626	651	579	683	596
w.o.								
toestellen voor het filtreren en zuiveren van water	29.24.12.30	46	42	87	59	46	57	58
verpakkingsmach., excl. voor het vullen, sluiten, capsuleren of etiketteren van verpakkingen en het persen van koolzuur in dranken	29.24.21.70	66	81	87	122	101	117	84
thermische apparaten, inrichtingen en systemen voor de industrie	29.24.40.70	32	27	31	41	45	50	43
onderdelen voor filters en toestellen voor het filtreren of zuiveren van vloeistoffen, lucht en andere gassen	29.24.52.50	28	26	26	24	27	31	26
onderdelen voor machines en toestellen van metaal, excl. elektrische of voorzien van elektrische onderdelen, n.e.g.	29.24.54.00	121	114	176	184	170	199	184
revisie, reparatie en onderhoud van overige machines en apparaten voor algemeen gebruik, n.e.g.	29.24.92.00	56	79	94	91	76	99	84
Andere machines en werktuigen voor de land- of bosbouw (geen tractoren)	29.32	334	342	314	367	335	372	355
w.o.								
machines voor het reinigen of sorteren van eieren, vruchten of andere landbouwproducten	29.32.61.00	-	-	-	-	-	-	34
machines en toestellen voor het bereiden van veevoeder, excl. pletmolens en machines voor het bereiden van veevoeder	29.32.63.36	-	-	-	-	-	-	18
machines en toestellen voor de land-, bosbouw en bijenteelt, excl. voor veevoeder-bereiding, pluimveeteelt en automatische drinkbakken	29.32.65.50	23	23	26	30	33	29	23
onderdelen voor oogst-, dorst-, pers-, maai-, reiniging- en sorteermachines	29.32.70.50	28	29	20	26	22	20	26
Gereedschapswerktuigen	29.4	156	127	158	216	171	266	163
Machines voor de winning van delfstoffen en voor de bouw	29.52	94	86	79	84	76	113	79
w.o.								
onderdelen voor bulldozers, schrapers, walsen, hijskranen, takelwagens, heimach. sneeuwruimers, kolenploegen, machines voor grond, mineralen, ertsen e.d.	29.52.61.50	37	30	34	36	28	38	32
revisie, reparatie en onderhoud van machines voor de delfstoffenw. en de bouw	29.52.92.00	25	26	11	10	11	13	8
Machines voor de productie van voedings- en genotmiddelen	29.53	288	298	281	335	338	426	315
w.o.								
machines en toestellen voor zuivelbedrijven, excl. melkontromers	29.53.12.00	30	17	x	x	x	37	x
machines en toestellen voor het industrieel vervaardigen van deegwaren	29.53.16.15	23	22	16	41	36	50	31
machines en toestellen voor het industrieel bewerken of verwerken van vlees	29.53.16.50	66	68	72	79	77	123	78
machines voor de industriële behandeling of bereiding van koffie, thee, dranken en voedingsmiddelen, excl. brouwerijen	29.53.16.70	30	44	27	30	36	29	30
onderdelen voor machines en toestellen voor de voedingsmiddelen- en dranken-industrie, brood- en banketbakkerijen, excl. voor bewerking van vetten en oliën	29.53.22.50	46	46	51	53	51	53	53
Machines voor de productie van textiel, kleding en leer	29.54	50	53	47	47	45	57	44
Overige machines, apparaten en werktuigen voor specifieke doeleinden	29.56	1081	911	1069	1367	841	1273	891
w.o.								
vormen (matrijzen) voor het spuit- of persgieten van rubber of kunststof	29.56.24.70	37	28	33	43	35	42	39
machines voor het mengen, kneden, breken, malen, ziften, homogeniseren, emulgeren of roeren, excl. robots	29.56.25.65	28	24	32	40	38	33	35
(Montage)machines, mech. toest., zoals voor luchtverfrissen via verdampen, prod. van diverse soorten schakelingen, systemen voor openen van garagedeuren e.d.	29.56.25.90	490	x	518	x	x	721	407
onderd. voor mach. met eigen functie, zoals mach. voor uitvoeren van openb.- en bouwwerken, voor kneden/breken/roeren, persen van spaanplaat, ind. robots	29.56.26.70	x	130	x	x	85	x	x
revisie, reparatie en onderhoud van speciaalmachines, -apparaten en -werktuigen voor specifieke industriële activiteiten	29.56.92.00	50	43	77	70	57	68	63
Niet-elektrische huishoudapparaten	29.72	73	75	80	72	84	101	82
w.o.								
luchtverhitters en/of luchtverspreiders voorzien van ventilator of blaasinrichting met motor, excl. met elektrische warmtebron	29.72.13.00	27	29	33	28	38	50	37
Kantoormachines en computers	30	778	1019	1127	1127	1285	1841	1380
w.v.								
Kantoormachines, alsmede delen daarvan	30.01	547	x	x	x	x	x	x
Computers en andere informatieverwerkende machines	30.02	231	x	x	x	x	x	x

Tabel 6.3 (vervolg / continued)

Industriële verkopen: metaalproducten, elektrotechnische producten, transportmiddelen

Industrial sales: metal and electrical products and transport equipment

		1996	1997	1998				1999
		1e kw.	1e kw.	1e kw.	2e kw.	3e kw.	4e kw.	1e kw.
		mln gld						
Verkopen van zelfvervaardigde producten								
Elektrische machines en apparaten, n.e.g.	31	1532	1545	1683	1769	1619	1914	1453
w.o								
Elektromotoren, elektrischegeneratoren en elektrischetransformatoren	31.1	253	225	244	255	233	283	252
w.o.								
statische omvormers, zoals gelijkrichters voor lassen e.d., excl. voor laden van accumulatoren, voedingseenh. voor autom. gegevensverwerkende app., omzetters	31.10.50.70	25	19	9	8	7	7	x
Schakel- en verdeelinrichtingen	31.2	385	416	449	495	489	581	380
w.o.								
schakelaars, spanning max. 1 kV, excl. vermogensschakelaars	31.20.25.00	68	78	71	78	72	73	67
borden, (installatie)panelen, schakelkasten, verdelers, meterbevestigingsplaten, voor elektrische bediening/verdeling van elektrische stroom, spanning max. 1 kV	31.20.31.70	65	95	104	114	132	154	88
Geïsoleerd kabel en draad	31.3	298	293	312	338	296	320	282
w.o.								
coaxiaalkabel en andere coaxiale geleiders van elektriciteit, data- en besturingskabel	31.30.12.00	23	23	32	30	26	31	25
draad en kabel voor telecommunicatie, spanning max. 80 V	31.30.13.30	45	42	46	53	44	48	44
draad en kabel, 80 V < spanning <= 1 kV	31.30.13.70	127	134	87	86	80	83	78
draad en kabel, spanning meer dan 1 kV	31.30.14.00	27	27	74	89	75	71	61
optische vezelkabel voor datatransmissie	31.30.15.00	36	26	36	46	40	55	43
lichtreclames, verlichte aanwijzingsborden e.d. artikelen	31.50.24.00	25	29	65	80	54	65	66
luchters en andere elektrische plafond- en wandlampen voor huishoudelijk gebruik	31.50.25.30	46	52	56	53	48	80	37
elektrische toestellen voor buitenverlichting, openbare wegen, andere openbare plaatsen, bakenlichten voor zee-, binnen- of luchtvaart	31.50.34.30	21	23	22	15	x	x	x
elektrische mach. en toest. met een eigen functie, excl. deeltjesversnellers, signaalgen., toest. voor galvanotechniek, elektrolyse of elektroforese	31.62.13.90	62	62	62	55	51	61	69
Radio-, televisie- en telecommunicatieapparatuur	32	1059	1137	1216	1157	1274	1281	x
Medische apparatuur en instrumenten, precisie- en optische instrum.	33	1273	1273	1425	1397	1351	1601	1255
w.o.								
Medische apparatuur en instrumenten en orthopedische artikelen	33.1	585	622	699	693	626	705	604
Meet-, regel- en controleapparatuur (excl. voor de bewaking van industr. processen)	33.2	509	456	506	481	501	671	441
w.o.								
elektronische doorstromingsmeters	33.20.52.35	48	50	60	56	57	52	47
installatie van meet-, regel-, controle- en besturingsapparatuur, excl. voor bewaking of besturing van industriële processen	33.20.91.00	34	36	41	50	x	x	67
Optische instrumenten en foto- en filmapparatuur	33.4	119	137	140	144	144	137	142
w.o.								
brillenglazen, afgewerkt aan beide zijden, voor verbetering van gezichtsstoornissen, excl. unifocale	33.40.11.59	25	24	25	26	26	27	26
Motorvoertuigen, aanhangwagens en opleggers	34	2105	2440	3402	3538	3203	3640	3406
w.o.								
Motorvoertuigen	34.1	1234	1604	2489	2542	2313	2635	2517
w.o.								
reinigings-, röntgen-, bibliotheek-, werkplaats-, winkelauto's e.d. auto's	34.10.54.90	15	28	43	45	38	42	38
Carrosserieën voor motorvoertuigen; aanhangwagens en opleggers	34.2	407	365	429	487	422	515	415
w.o.								
carrosserieën, incl. cabines voor auto's en andere motorvoertuigen, voor personenvervoer > 10 personen, incl. bestuurder	34.20.10.30	83	53	69	77	66	78	42
carrosserieën, incl. cabines voor auto's en andere motorvoertuigen, excl. voor personenvervoer voor minder dan 10 personen	34.20.10.50	100	100	110	122	112	125	112
containers en dergelijke laadkisten, incl. tankcontainers, ingericht en uitgerust voor het vervoer met ongeacht welk vervoermiddel	34.20.21.00	19	20	31	34	32	40	34
aanhangwagens en opleggers voor goederenvervoer	34.20.23.00	163	150	159	191	162	210	173
Delen en toebehoren voor automobielen en motoren daarvan (excl. elektrische)	34.3	464	472	484	509	468	490	474
w.o.								
delen voor zuigermotoren met vonkontsteking, excl. voor luchtvaartuigmotoren	34.30.11.00	26	30	36	33	32	30	32
delen en toebehoren voor tractors, automobielen en andere voert., zoals brandstoftanks, klimaatregelinstallaties en delen voor transmissie of ophanging	34.30.20.70	196	218	196	214	199	206	197
delen en toebehoren voor carrosserieën en cabines, excl. veiligheidsgordels	34.30.30.90	50	54	93	98	87	83	85
Overige transportmiddelen (incl. onderdelen)	35	1199	1291	1463	1966	1564	1580	1757
w.o.								
Schepen	35.11	406	787	774	1180	938	759	946
w.o.								
nieuwbouw van zeegaande algemene ladingschepen, groter dan 100 GT	35.11.24.30	118	93	168	443	97	171	118
nieuwbouw van zeegaande containerschepen, groter dan 100 GT	35.11.24.40	x	x	x	x	x	x	x
reparatie, onderhoud en scheepsschilderwerken aan binnenvaart- en zeegaande schepen en ander drijvend materieel, excl. sport- en recreatievaartuigen	35.11.91.00	173	187	228	315	310	259	241
verbouw van binnenvaart- en zeegaande schepen, baggermolens en ander drijvend materieel, excl. sport- en recreatievaartuigen	35.11.92.00	3	5	15	x	x	8	8

Tabel 6.3 (slot / end)

Industriële verkopen: metaalproducten, elektrotechnische producten, transportmiddelen

Industrial sales: metal and electrical products and transport equipment

		1997		1998				
		totaal	4e kw.	totaal	1e kw.	2e kw.	3e kw.	4e kw.
		mln gld						
Verkopen van zelfvervaardigde producten								
Plezier- en sportvaartuigen	35.12	x	x	103	131	152	221	303
w.o.								
motorboten en -jachten, zeegaand, excl. met buitenboordmotor	35.12.13.30	x	x	61	42	x	x	185
Rollend materieel voor spoor- en tramwegen	35.2	27	23	23	44	41	28	24
w.o.								
delen van rollend spoor- en tramwegmaterieel	35.20.40.30	20	22	x	x	x	x	x
Lucht- en ruimtevaartuigen	35.3	x	140	284	296	223	300	179
w.o.								
delen voor luchtvaartuigen met en zonder voortbewegingsmechanisme e.a. vlieg- en ruimtevaartuigen, excl. propellers, rotors en landingsgestellen	35.30.50.90	x	35	129	x	x	137	117
Motorrijwielen	35.41	14	15	16	18	14	16	17
Rijwielen	35.42	181	182	224	258	156	207	235
w.o.								
fietsen met kogellagers, zonder hulpmotor, incl. bakfietsen	35.42.10.50	161	164	199	230	135	189	210
Invalidenwagens	35.43	9	10	9	8	14	16	16
Overige transportmiddelen, n.e.g.	35.5	31	28	29	31	28	33	36

Hout-, bouwmaterialen- en overige industrie

Net als in mei groeit het omzetvolume in juni met ongeveer 10%. Ondanks verminderde orderontvangsten en een stabiel gebleven bedrijvigheid in juli zijn de ondernemers opnieuw wat optimistischer geworden. Men verwacht dat in de periode augustus tot en met oktober de bedrijvigheid toeneemt en dat de afzetprijzen nauwelijks veranderen.

Juni hoge groei omzetvolume gehandhaafd

Vergeleken met mei vorig jaar stijgt in mei het volume van de gemiddelde dagproductie van de gehele branche met ruim 6%. In het vorige nummer werd op deze plaats bericht dat het omzetvolume in mei op twaalfmaandbasis toenam met ongeveer 10%. In juni groeit het omzetvolume van de branche opnieuw met circa 10%. Bij deze uitkomst is rekening gehouden met de prijsontwikkeling (0.7%) en een extra werkdag in juni dit jaar (4 á 5%). Een hoge toename in het omzetvolume betekent ook dat het volume van de productie in juni groeit, net als in mei het geval was.
Van alle industriebranches groeit de omzet in deze branche in juni opnieuw het sterkst.

Binnenlandse markt stuwt omzetgroei

De 10%-toename in juni van het totale omzetvolume in de branche is volledig verklaarbaar uit de afzet op de binnenlandse markt. De waarde van de buitenlandse omzet verschilt in juni nauwelijks van die van juni vorig jaar. In de overeenkomstige periode ligt het peil van de buitenlandse afzetprijs op hetzelfde niveau. Om de volumegroei over juni te berekenen moet men voorts nog rekening houden met het effect van de extra werkdag, Per saldo krimpt het buitenlandse omzetvolume met zo'n 4 á 5%. Daarentegen stijgt de waarde van de binnenlandse omzet in juni met maar liefst 19%. In volume uitgedrukt (minus prijsstijging en werkdageffect) resteert ongeveer 12% toename. In mei was ook reeds sprake van een vrijwel identieke hoge groei van het omzetvolume op de binnenlandse markt. De al enige tijd aanhoudende voorspoedige groei van de binnenlandse omzet en de relatief sterk achterblijvende ontwikkeling van de omzet op de buitenlandse markt is in één oogopslag te zien in de grafiek van de omzet.

Door seizoen minder orderontvangsten juli

Uit de Conjunctuurtest blijkt dat in juli vergeleken met juni de waarde van de totale orderontvangsten licht is afgenomen in de branche. Dit is echter normaal voor de tijd van het jaar. De orderontvangsten uit het buitenland vallen in juli flink terug. De bedrijvigheid verandert in juli nauwelijks ten opzichte van juni. Na een aantal maanden toegenomen te zijn, daalt de index van de orderpositie in juli met ruim 1 procentpunt.

Ondernemersstemming beter in juli

Hoewel de waarde van de orderontvangsten in juli vergeleken met juni wat kleiner is, neemt de tevredenheid van de ondernemers over de orderontvangsten verder toe. Hetzelfde kan geconstateerd worden voor de orderpositie: bij een licht dalende index verbetert de beoordeling. Ook de over de voorraden gereed product is men in juli weer wat minder ontevreden dan in juni.

Verwachtingen

Voor de maanden augustus tot en met oktober verwachten de ondernemers dat de bedrijvigheid verder toeneemt en dat de verkoopprijzen vrijwel stabiel blijven.

Hout en bouwmaterialenindustrie: Trend orderpositie

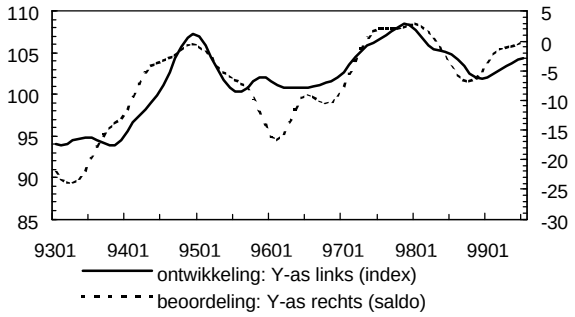

Hout en bouwmaterialenindustrie: Trend orderontvangst

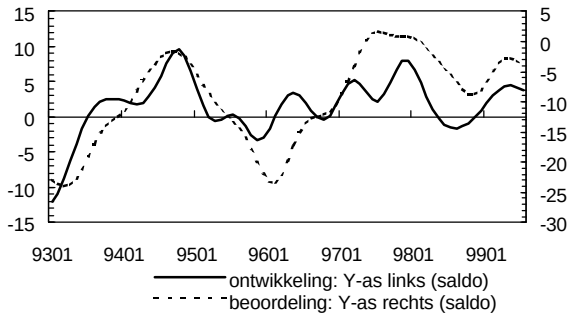

Hout-, bouwmaterialen- en overige industrie **juni 1996 - juni 1999**

Procentuele ontwikkeling t.o.v. dezelfde periode voorgaand jaar (3-maands voortschrijdend gecentreerd gemiddelde)

Omzet, afzetprijs en productie

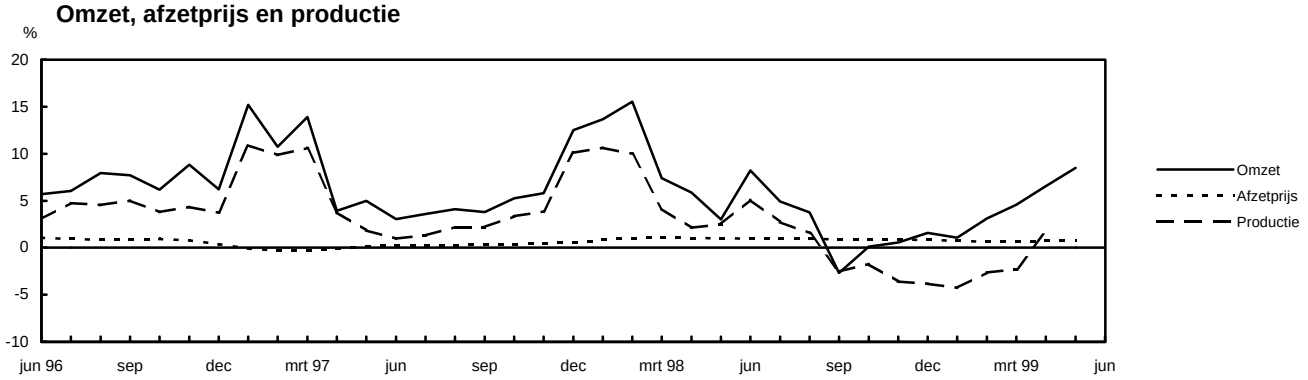

Omzet

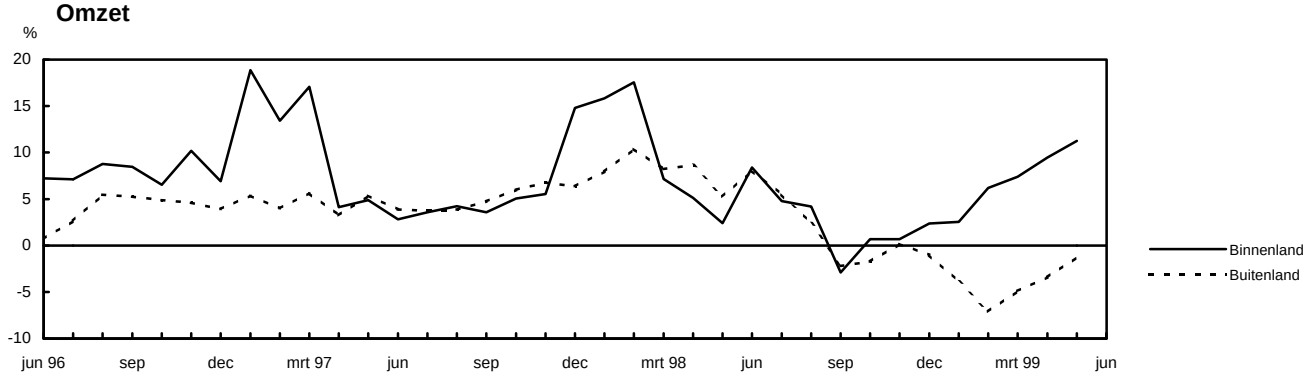

Afzetprijs

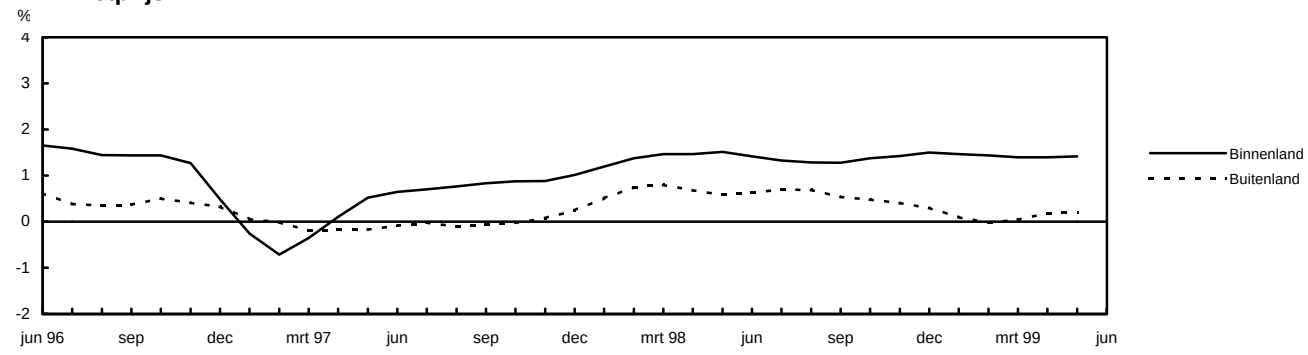

Verbruiks- en importprijs

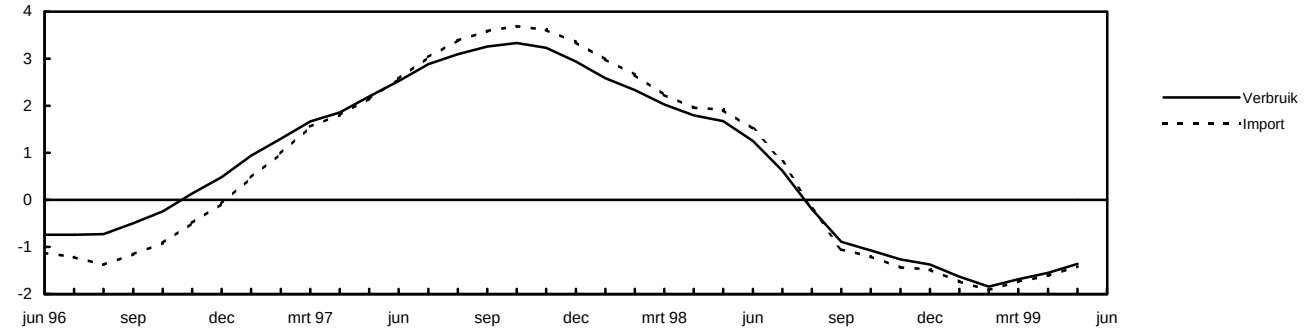

Tabel 7.1

Kerngegevens: Hout-, bouwmaterialen- en overige industrie

General figures: Manufacture of wood and other products

	Eenheid	jaar		kwartaal				maand					Ontwik-
		1997	1998	1998		1999		1998		1999			keling
				2e kw.	3e kw.	1e kw.	2e kw.	mei	jun.	apr.	mei	jun.	in % [1]
	1990=100												
Omzet (waarde)		109,9	115,6	123,7	108,4	116,1	134,4	117,4	130,0	130,0	123,9	149,3	*14,9*
binnenland		111,4	117,3	126,6	109,0	120,6	141,0	119,6	132,5	136,0	129,3	157,8	*19,1*
buitenland		105,4	109,9	114,5	106,7	101,7	113,2	110,1	121,8	110,8	106,6	122,2	*0,3*
Afzetprijs		101,3	102,3	102,3	102,2	102,9	103,1	102,2	102,4	103,1	103,0	103,1	*0,7*
binnenland		102,2	103,7	103,7	103,5	104,9	105,2	103,7	103,8	105,1	105,2	105,4	*1,5*
buitenland		100,5	101,1	101,2	101,1	101,2	101,4	101,1	101,3	101,4	101,4	101,3	*0,0*
Verbruiksprijs		101,9	102,5	103,4	102,0	101,3	102,0	103,1	103,7	101,8	101,8	102,3	*-1,3*
import		101,3	102,1	103,1	101,6	100,8	101,6	102,7	103,6	101,4	101,4	102,0	*-1,5*
Productie (volume gemiddelde dag)		106,2	108,7	119,8	99,2	103,2	.	115,5	122,0	122,3	122,7	.	*6,2*
Bruto Toegevoegde Waarde (fk, volume)		106,2	109,4	118,5	102,7	102,4	.						*-2,1*
Aantal bedrijven [2]	1000	10,1	10,6										
Uitgesproken faillissementen	1	131	86	17	27	32	15						
Aantal werkdagen	1	254	255	61	66	63	61	20	21	20	19	22	
Energieverbruik	PJ	43	41	10	9	.	.						

[1] Laatst gepubliceerde maand t.o.v. vergelijkbare maand voorgaand jaar. Kwartaalcijfers laatst gepubliceerde kwartaal t.o.v. kwartaal voorgaand jaar
[2] Stand per 1 januari.

Tabel 7.2

Conjunctuurtest [1] gegevens: Hout- en bouwmaterialen- en overige industrie

Business survey figures: Manufacture of wood and other products

	Eenheid	jaar		kwartaal					maand				Gemidd.
	[2]	1997	1998	1998			1999		1998		1999		laatste
				2e kw.	3e kw.	4e kw.	1e kw.	2e kw.	jun.	jul.	jun.	jul.	12 mnd.
Orderontvangst t.o.v. vorige maand		5	1	-3	2	-13	13	6	1	3	9	-5	*1*
binnenlandse markt		6	1	-3	1	-13	13	8	-1	5	10	0	*2*
buitenlandse markt		-1	-4	-2	0	-10	16	1	-3	-16	8	-25	*1*
Bedrijvigheid t.o.v. vorige maand		9	3	5	5	-8	6	8	11	8	14	0	*2*
Bezettingsgraad [3]	%	86,9	86,8	87,6	87,1	84,7	86,1	86,7					*86,2*
Productiebelemmeringen [3]													
geen	%	80	79	79	78	79	79	73					*77*
stagnatie a.g.v.													
onvoldoende vraag	%	9	7	7	6	9	6	7					*7*
tekort aan arbeid	%	5	8	9	10	6	7	8					*8*
te geringe productiecapaciteit	%	3	2	2	2	1	2	7					*3*
overige belemmeringen	%	4	4	3	4	5	6	5					*5*
Orderpositie	[4]	106,2	104,3	105,8	104,3	100,3	103,0	104,9	104,6	105,0	105,5	104,3	*103,1*
Beoordelingen:													
orderontvangst		-2	-5	-6	-2	-15	-3	-3	-4	5	-3	1	*-6*
orderpositie totaal		-1	-3	-5	-2	-10	-2	-2	-3	-1	-2	2	*-4*
orderpositie buitenland		-11	-8	-7	-10	-8	-4	-10	-12	-5	-6	3	*-7*
productiecapaciteit		2	1	-1	-2	4	2	-3					*0*
voorraden gereed product		5	5	3	3	12	15	14	4	3	10	8	*11*
Concurrentiepositie t.o.v. kw t-1													
binnenlandse markt		6	2	-1	1	2	2	7					*3*
buitenlandse markt													
binnen Europese Unie		-7	-7	-2	-3	-11	-10	1					*-6*
buiten Europese Unie		-2	-7	-1	-13	-9	-16	-4					*-11*
Verwachting													
buitenlandse afzet komende 3 mnd		12	8	2	8	9	20	-9					*7*
bedrijvigheid komende 3 mnd		12	8	6	11	-7	19	11	6	11	5	12	*9*
verkoopprijs komende 3 mnd		6	5	-5	-1	9	8	4	-9	1	2	2	*5*
personeelssterkte komende 6 mnd		-2	0	0	0	-1	3	3					*1*
toe- of afname personeelssterkte	%	-0,1	0,1	-0,2	0,3	-0,1	0,3	-0,1					*0,1*

[1] De vragen zoals ze in de Conjunctuurtestenquête worden gesteld, zijn te vinden in de alfabetische begrippenlijst.
[2] Verschil in percentage toegenomen / groot (+) en afgenomen / klein (-), tenzij anders vermeld.
[3] Het kwartaalcijfer heeft betrekking op de laatste maand (verslagmaand) van het betreffende kwartaal.
[4] Indices: maart 1996=100.

Tabel 7.3

Industriële verkopen: producten van hout en bouwmaterialen, meubels en overige

Industrial sales: products of wood and other non-metalic mineral products, furniture, other goods

		1996	1997	1998				1999
		1e kw.	1e kw.	1e kw.	2e kw.	3e kw.	4e kw.	1e kw.
		mln gld						
Verkopen van zelfvervaardigde producten								
Andere delfstoffen	14	237	248	260	280	270	295	271
w.o.								
kiezelzand, kwartszand of industrieel zand	14.21.11.50	22	25	36	42	43	42	35
zand voor de bouw, excl. metaalhoudend	14.21.11.90	20	19	22	27	24	24	17
grind, keistenen, vuurstenen en rolstenen	14.21.12.10	19	23	22	29	27	27	19
minerale stoffen, zoals tuinaarde, potgrond, mergel, teelaarde als grondverbeteraar, meerschuim, amber, stukken en scherven van aardewerk	14.30.13.90	39	39	39	46	34	36	40
Hout en producten van hout en kurk (excl. meubelen), art. van riet	20	598	614	713	761	693	734	713
w.o.								
Hout, gezaagd, geschaafd of geïmpregneerd	20.1	19	18	18	19	15	19	24
Fineer, duplex-, triplex- en multplexhout, meubelplaat, spaanplaat, vezelplaat en andere panelen of platen	20.2	27	27	32	33	35	33	35
Schrijn- en timmerwerk voor bouwwerken	20.3	367	392	481	512	446	480	474
w.o.								
ramen en raamkozijnen van hout	20.30.11.10	141	144	190	201	170	177	192
deuren van hout en houtvezelplaat, incl. kozijnen en drempels	20.30.11.50	108	102	116	119	103	124	107
timmerwerken voor bouwwerken, zoals panelen, wanden, trappen, hout- en dak-constructies e.d., excl. deuren, ramen, kozijnen e.d.	20.30.13.00	60	84	82	83	74	79	78
geprefabriceerde bouwwerken van hout	20.30.20.00	38	46	60	69	65	65	64
Houten emballage	20.4	118	116	127	139	149	149	123
w.o.								
pallets, opzetframes voor pallets	20.40.11.33	82	77	83	92	89	89	77
Overige artikelen van hout; artikelen van kurk, van riet en van vlechtwerk	20.5	66	61	55	59	49	53	57
w.o.								
houtwaren, zoals graf- en crematiekisten, kleerhangers, spoelen, clossen, gordijn- en jaloezierollen, heften voor tafelmessen, excl. opzetframes voor pallets	20.51.14.50	53	47	47	51	42	45	47
Overige niet-metaalhoudende minerale producten	26	1721	1957	2213	2564	2312	2308	2198
w.o.								
Glas en producten van glas	26.1	415	443	486	528	530	531	514
w.o.								
vlakglas	26.11	x	x	61	62	61	54	53
gevormd en bewerkt vlakglas	26.12	91	103	115	133	121	135	119
w.o.								
geharde glasplaten (veiligheidsglas), excl. voor vervoermiddelen	26.12.12.30	26	28	31	30	29	33	31
meerwandig glas voor isolatiedoeleinden	26.12.13.30	44	52	58	75	64	72	62
glasvezels	26.14	115	117	123	131	112	115	114
Niet-vuurvaste keramische producten, excl. die voor de bouw	26.2	73	59	61	68	57	58	56
Keramische tegels en plavuizen	26.3	58	56	57	57	49	50	53
Bakstenen, tegels en andere bouwmateriaal, van gebakken klei	26.4	130	148	179	218	197	177	184
w.o.								
bakstenen (niet vuurvast)	26.40.11.10	89	119	136	169	146	129	138
Cement, kalk en gips	26.5	x	x	x	x	x	x	x
Werken van beton, gips en cement	26.6	741	906	1016	1200	1041	998	1001
w.o.								
blokken en stenen van cement, beton, kalk e.d.	26.61.11.30	84	103	110	113	97	88	97
producten van beton voor woning- en utiliteitsbouw, grond-, weg- en waterbouw en agrarische toepassingen, excl. bouwblokken en stenen van beton	26.61.11.50	124	160	175	247	202	180	173
geprefabriceerde bouwelementen van beton, zoals heipalen en oplangers, etc.	26.61.12.00	293	386	427	485	422	438	450
buizen van beton of kunststeen	26.61.13.00	22	21	29	32	28	24	24
werken van gips voor de bouw	26.62	38	39	37	37	36	x	x
stortklare beton, niet vuurvast	26.63.10.00	125	145	175	212	187	188	179
niet-vuurvaste mortel en beton, excl. stortklaar beton	26.64.10.00	26	30	32	37	29	26	x
Steen en werken daarvan	26.7	18	x	x	x	x	x	x
schuur-, slijp- en polijstmiddelen	26.81	13	14	x	x	x	x	x
overige niet-metaalhoudende minerale producten n.e.g.	26.82	158	188	215	267	242	291	209
w.o								
bedekkingsmateriaal van asfalt, bitumen, teer en dergelijke producten, op rollen	26.82.12.53	22	23	22	34	20	25	18
bitumineuze mengsels van natuurlijk asfalt, natuurlijk nitumen, petroleumbitumen, minerale teer, teerpek of koudasfalt	26.82.13.00	x	15	28	64	66	55	27

Tabel 7.3 (slot / end)

Industriële verkopen: producten van hout en bouwmaterialen, meubels en overige

Industrial sales: products of wood and other non-metalic mineral products, furniture, other goods

		1996	1997	1998				1999
		1e kw.	1e kw.	1e kw.	2e kw.	3e kw.	4e kw.	1e kw.
		mln gld						
Verkopen van zelfvervaardigde producten								
Meubelen; overige goederen en producten n.e.g.	36	1264	1301	1472	1501	1304	1550	1463
w.o.								
stoelen, banken en andere zitmeubelen	36.11	290	308	353	367	269	345	362
w.o.								
zitmeubelen, met metalen onderstel, opgevuld	36.11.11.70	39	40	40	39	38	52	46
zitmeubelen met houten romp of geheel van hout, opgevuld	36.11.12.50	133	130	130	133	109	143	135
zitmeubelen met kunststof onderstel of geheel van kunststof	36.11.13.00	35	35	43	51	8	19	44
kantoor- en winkelmeubilair	36.12	275	285	318	334	318	379	362
w.o.								
bureaus (compleet, incl. ladeblok) met metalen onderstel of geheel van metaal, hoogte max. 80 cm	36.12.11.30	37	35	61	63	58	67	68
kantoormeubilair, met metalen onderstel of geheel van metaal, hoogte max. 80 cm, excl. bureaus	36.12.11.50	37	38	31	32	32	38	33
kantoormeubilair, met metalen onderstel of geheel van metaal en hoogte meer dan 80 cm, deurkasten, rolluikkasten en kasten met kleppen	36.12.11.73	32	34	42	39	37	43	42
meubels en interieurs met houten onderstel of volledig van hout en betimmeringen van hout, voor bedrijven, cafe's, winkels, schepen e.d.	36.12.13.00	136	141	147	160	148	189	175
keukenmeubelen	36.13	92	112	126	130	111	131	130
w.o.								
keukenelementen met houten onderstel of volledig van hout	36.13.10.50	83	102	114	117	100	119	116
andere meubelen	36.14	300	286	335	336	280	340	315
w.o.								
meubelen met metalen onderstel of volledig van metaal, excl. zitmeubelen, kantoormeubelen e.d.	36.14.11.00	115	117	149	139	120	146	124
slaapkamermeubelen met houten onderstel of volledig van hout	36.14.12.30	43	41	42	41	38	42	41
woonkamermeubelen met houten onderstel of volledig van hout, zoals tafels, bergmeubelen en kleinmeubelen	36.14.12.50	65	60	56	58	51	60	58
meubelen met kunststof onderstel of volledig van kunststof, excl. zitmeubels	36.14.14.30	25	23	27	37	11	30	32
delen voor meubelen van hout, excl. voor zitmeubelen	36.14.15.50	27	25	39	37	38	40	38
matrassen	36.15	70	72	78	74	70	80	80
w.o								
springbakken, spiraalmatrassen en andere bedbodems	36.15.11.00	24	26	29	27	25	28	29
matrassen met binnenvering	36.15.12.70	23	24	28	27	26	32	30
Sieraden en munten	36.2	20	18	25	25	25	31	18
Muziekinstrumenten	36.3	5	10	10	11	8	12	10
Sportartikelen	36.4	19	14	15	21	18	12	13
Spellen en speelgoed	36.5	17	20	23	21	17	13	16
Overige producten n.e.g.	36.6	176	176	190	182	191	206	158
w.o.								
kaarsen	36.63.75.00	36	39	46	36	x	x	x

Gepubliceerde artikelen

In de Industriemonitor verschijnen maandelijks één of meer artikelen over de industrie. Onderstaande artikelen zijn reeds gepubliceerd.

Artikel	Auteur(s)	Maand
De bouwmaterialenindustrie	Willem Heijnen	augustus ‘99
Seizoencorrectie en ‘nowcasting’ van producentenprijzen 1990-1997	Narly Rambharos	juli ‘99
Industriële bedrijfsafvalstoffen, 1984-1996	Paul Klein	juni ‘99
Banencreatie bij het Klein-, Midden- en Grootbedrijf	Ron van Dijk Ben van der Eijken Henry Nieuwenhuijsen	juni ’99
Winstgroei bij kleine ondernemingen	Erik Smeets	mei ’99
Hoge investeringen ondanks tanend ondernemersvertrouwen	André Meurink	april ‘99
De industrie in 1998: afvlakking na een forse groei in 1997	Willem Heijnen	maart ‘99
Het producentenvertrouwen: conjunctuuraanwijzer van de CBS-koersindex?	Roberto Wekker	februari ‘99
Meer onderzoek en innovatie in Nederland	Luuk Klomp	januari ‘99
Internationalisering van de industrie	Robert Goedegebuure	januari ‘99
Vijf jaar PRODCOM in Nederland	Jos Smeets	november ’98
Nederland en de industrie: werkloosheid, werkgelegenheid en arbeidstekort	Roberto Wekker	oktober ‘98
De cacaoboonverwerkende industrie: een dwerg of een reus?	Willem Heijnen	september ‘98
Investeren in de toekomst	Gerhard Meinen	augustus ‘98
Gevaarlijk afval 1993-1996	Harrie Meeuwissen	juli ‘98
De statistiek van CV-ketels	Willem Heijnen Tjakko Tol	juni ’98
De top vijftig Nederlandse export in de jaren negentig	Vick Smeets	mei ’98
De economie en het weer, de kalender en incidenten	Roberto Wekker	april ‘98
Nijverheid verwacht ook in 1998 fors te investeren	Gerhard Meinen	maart ‘98
Industrie regionaal	Jeroen Reijnders	februari ’98
Forse conjunctuuropleving in de industrie in 1997	Roberto Wekker	februari 98
De Nederlandse voedings- en genotmiddelenindustrie	Tjakko Tol Henry Nieuwenhuijsen	januari ’98

Gepubliceerde producttabellen

Hieronder staat een overzicht van in de Industriemonitor opgenomen producttabellen (tabellen x.3).

De producttabellen bevatten een systematische opsomming van de meest recente productgegevens per branche. Verkopen in waarden worden per kwartaal gepubliceerd. De verkopen in hoeveelheden worden jaarlijks opgenomen in de Industriemonitor. Omdat bij publicatie van het meest recente kwartaal de voorgaande kwartalen worden geactualiseerd, kunnen deze cijfers afwijken.

Het nummer van de "Industriemonitor" wat hieronder vermeld staat, betreft het meest recente exemplaar waarin de productgegevens over de betreffende verslagperiode zijn opgenomen.

Periode		**Waarde / hoeveelheid**	**Industriemonitor**
1999	1e kw	waarde	september '99
1998	jaar	hoeveelheid	juli '99
	jaar	waarde	juli '99
	4e kw	waarde	september '99
	3e kw	waarde	september '99
	2e kw	waarde	september '99
	1e kw	waarde	september '99
1997	jaar	hoeveelheid	juli '99
	jaar	waarde	juli '99
	4e kw	waarde	juni '99
	3e kw	waarde	februari '99
	2e kw	waarde	november '98
	1e kw	waarde	september '99
1996	jaar	hoeveelheid	september '98
	jaar	waarde	september '98
	4e kw	waarde	april '97
	3e kw	waarde	februari '99
	2e kw	waarde	november '97
	1e kw	waarde	september '99
1995	jaar	hoeveelheid	juli '98
	jaar	waarde	juni '97
	4e kw	waarde	juni '97
	3e kw	waarde	februari '99
	2e kw	waarde	november '97
	1e kw	waarde	november '98
1994	jaar	hoeveelheid	juli '98
	jaar	waarde	juni '97
	3e kw	waarde	februari '98
	2e kw	waarde	november '97
	1e kw	waarde	september '97
1993	jaar	hoeveelheid	juli '98
	jaar	waarde	februari '97

Andere CBS-publicaties

Statistisch Jaarboek

Dit boek bevat cijfers over alle aspecten van de Nederlandse samenleving: bevolking, inkomen, economie, prijzen, financiële markten, milieu en vele andere onderwerpen. Het verschijnt jaarlijks in januari.
Jaarlijks, 588 blz., ƒ 49,95.
ISSN 0924-2686. Kengetal K-26/1999.

Statistisch Bulletin

Het Statistisch Bulletin verschijnt wekelijks met de meest recente uitkomsten van alle statistische onderzoeken van het CBS. Het abonnement omvat tevens het maandelijkse Conjunctuurbericht. Hierin wordt de actuele stand van zaken in de Nederlandse economie met behulp van korte en krachtige analyses en grafische presentaties getoond.

- *Statistisch Bulletin: wekelijks, circa 10 blz.*
  ISSN 0166-9680.
- *Conjunctuurbericht: maandelijks, 4 blz.*
  ISSN 0920-9743.

ƒ 131,00 per jaar.

Tweehonderd jaar statistiek in tijdreeksen

Deze publicatie geeft historische reeksen waarmee de lange termijn ontwikkelingen in ons land in de periode 1800-1999 nauwkeurig kunnen worden gevolgd. Deze historisch-statistische database is een aanrader voor onderzoekers en andere gebruikers van historische tijdreeksen. De publicatie zal in december 1999 verschijnen.
Eenmalig, ƒ 55,00.
ISBN 90.6861.175.5, + cd-rom.

Index

Het CBS-magazine met een geheel eigen vormgeving. Index geeft vanuit de statistische optiek een brede kijk op de vele economische en sociale aspecten van de samenleving. Veel thema-nummers met daarnaast een aantal gevarieerde onderwerpen.
Jaarlijks 10 nummers, circa 28 blz., ƒ 122,50 per jaar.
ISSN 1380-7447. Kengetal A-152/1999.

Samenvattend overzicht van de industrie

Het samenvattend overzicht geeft een overzicht van de belangrijkste variabelen van de afzonderlijke productiestatistieken van bedrijven. De publicatie bevat ook informatie over de verkopen van zelfvervaardigde producten.
Jaarlijks, 85 blz., ƒ 37,50.
ISSN 0168-5546. Kengetal K-160/1996/1997.

Nederlandse Economie

Met deze publicatie beoogt het CBS op prettig leesbare een breed en samenhangend overzicht te geven van de economie in Nederland. Behalve financieel-economische ontwikkelingen komen ook de arbeidsmarkt, bevolking, welzijn, milieu en regionale onderwerpen aan de orde. Door Nederland te spiegelen aan het buitenland, wordt bovendien de internationale positie van ons land belicht.
Jaarlijks, 204 blz., ƒ 32,50.
ISSN 1386 – 1042.

Maandstatistieken

Het CBS publiceert naast de Industriemonitor nog een aantal andere maandelijkse periodieken. Enkele zijn:

- Maandstatistiek Internationale Handel
  Maandelijks, ca. 30 blz., ƒ 158,00 per jaar.
  ISSN 1384-6981. Kengetal M-11.
- Sociaal-Economische Maandstatistiek
  Maandelijks, ca. 80 blz., ƒ 210,00 per jaar.
  ISSN 0168-549X. Kengetal V-4/1999.
- Maandstatistiek van de Prijzen
  Maandelijks, ca. 100 blz., ƒ 205,00 per jaar.
  ISSN 0166-9486. Kengetal U-2/1999.
- Maandstatistiek Detailhandel
  Maandelijks, ca. 50 blz., ƒ 163,00 per jaar.
  ISSN 1385-0105. Kengetal L-10/1999.
- Maandstatistiek Bouwnijverheid
  Maandelijks, ca. 40 blz., ƒ 140,00 per jaar.
  ISSN 0166-9338. Kengetal K-3/1999.
- Financiële Maandstatistiek
  Maandelijks, ca. 50 blz., ƒ 173,00 per jaar.
  ISSN 1381-6780, Kengetal O-1/1999.

Catalogus CBS-publicaties

Een systematisch overzicht van alle publicaties die het CBS heeft uitgebracht. Deze is op aanvraag gratis verkrijgbaar (telefoon 045 - 570 7070).

Diskettes

Veel gegevens zijn ook op diskette verkrijgbaar. Er zijn onder meer maandelijkse en jaarlijkse diskettes met alle beursindices. Bestellen: telefoon 045 - 570 7070.

Teletekst

Conjunctuurinformatie en de meest recente CBS-persberichten staan op pagina 556 en 557 van NOS-Teletekst.

Internet

Het CBS heeft een website. Deze is te bereiken via http://www.cbs.nl. De site bevat statistische kerncijfers over de Nederlandse samenleving. Actuele statistische uitkomsten staan in persberichten die kunnen worden gedownload.

Voor bestellingen van CBS-publicaties kunt u terecht bij de bestelservice van de sector Marketing en Verkoop van het CBS, tel 045 - 570 7070, fax 045 - 570 6268 of e-mail verkoop@cbs.nl, of via de boekhandel. Alle publicaties zijn ter inzage of kunnen in bruikleen worden verkregen in onze bibliotheken. Tevens is in beide vestigingen een boekwinkel waar alle publicaties tegen contante betaling kunnen worden gekocht. De CBS-catalogus met CBS-publicaties is op aanvraag gratis verkrijgbaar (tel. 045 570 7070).

Informatieservice

Het CBS: Betrouwbare informatie voor u

De Nederlandse overheid vindt het belangrijk dat u over betrouwbare en onafhankelijke informatie kunt beschikken. Het Centraal Bureau voor de Statistiek zorgt hier al bijna 100 jaar voor. Het CBS verzamelt, bewerkt en analyseert gegevens over alle aspecten van de Nederlandse samenleving. Hieruit publiceren wij informatie over bijvoorbeeld de Nederlandse economie maar ook over de leefsituatie van de bevolking en over het milieu. Tevens garanderen wij dat individuele gegevens van personen of bedrijven niet zijn af te leiden uit de gepubliceerde cijfers.

Veelzijdige en flexibele dienstverlening

CBS-informatie is voor iedereen toegankelijk. Vooral beleidsmedewerkers, markt- en bedrijfstakanalisten, onderzoekers en studenten maken hier veelvuldig gebruik van. Ook op de CBS-site op Internet is veel informatie te vinden. Hier vindt u Statline, de voor het publiek toegankelijke databank van het CBS. Deze is gevuld met actuele cijfers, persberichten, tijdreeksen etc. Vraagt u informatie bij ons aan dan verstrekken wij die in de vorm die u wenst: per post, fax, e-mail, diskette of bij eenvoudige inlichtingen telefonisch. Alle informatie kan zowel incidenteel als op basis van een abonnement geleverd worden.

Onze informatie is in principe gratis. Dat houdt in dat telefonische inlichtingen gratis worden verstrekt en dat publicaties gratis toegankelijk zijn bij de CBS-bibliotheken in Voorburg en Heerlen en bij vele openbare en universiteitsbibliotheken. Voor het ontvangen van bijvoorbeeld publicaties of diskette betaalt u slechts de kosten van de informatiedrager en het verzenden. Als de door u gewenste informatie niet direct voorhanden is, kan het CBS maatwerk leveren. U betaalt dan de extra arbeidskosten.

De Infogroepen

Het CBS beschikt echter over veel meer, en meer gedetailleerde informatie dan er in een publicatie zoals de Industriemonitor wordt opgenomen. Die informatie is op aanvraag verkrijgbaar bij onze Infogroepen. Van de onderwerpen die in de Industriemonitor staan zoals de productie, omzet, prijzen, in- en uitvoer en de conjunctuurtest zijn meer gedetailleerde gegevens beschikbaar voor specifieke branches en bedrijfstakken zoals de zuivelindustrie en de landbouwmachine-industrie. Kortom: voor alles wat u wilt weten over de industrie kunt u terecht bij onze Infogroep Industrie.

Branchepublicaties vervangen Productiestatistieken industrie

De publicaties Productiestatistieken industrie zoals ze tot en met het verslagjaar 1995 zijn verschenen, bestaan niet meer. Ze zijn vervangen door branchepublicaties die een actueel en totaal overzicht geven van de bij het CBS beschikbare informatie van de diverse branches in de industrie. In deze publicaties worden naast de uitkomsten van de productiestatistieken ook gegevens uit andere enquêtes over de desbetreffende branche opgenomen, zoals de afzet van producten, maandelijkse omzetcijfers, investeringen, producentenprijzen, in- en uitvoer, energieverbruik en gegevens uit de Milieustatistieken. De uitkomsten worden in hun onderlinge samenhang besproken zodat een actueel en totaal beeld wordt gegeven van de branche.

Reeds verschenen branchepublicaties zijn:

- *De Nederlandse Chemische industrie 1996*
- *De Nederlandse Voedings- en genotmiddelenindustrie 1996*

De informatie zoals die in de Productiestatistieken industrie was opgenomen, blijft echter wel beschikbaar in de vorm van tabellen, gebundeld per bedrijfstak (SBI 2 digit), bedrijfsgroep (SBI 3 digit) of bedrijfssubgroep (SBI 4 digit). Voor bestellingen hiervan kunt u contact opnemen met het CBS Heerlen, telefoon (045) 570 76 17, fax (045) 570 62 77.

De Infogroepen	Telefoon	Fax	E-mail
Infoservice	(045) 570 70 70	(045) 570 62 68	infoserv@cbs.nl
Arbeid en Lonen	(070) 337 58 50	(070) 337 59 94	infosec@cbs.nl
Bedrijven (aantal)	(045) 570 79 37	(045) 570 62 66	infogwm@cbs.nl
Bevolking	(070) 337 58 30	(070) 337 59 87	infosbv@cbs.nl
Bouw	(070) 337 42 41	(070) 337 59 75	infolbn@cbs.nl
Conjunctuur en Regio	(070) 337 38 00	(070) 337 59 81	infopcr@cbs.nl
Consumentenprijsindex (inflatie)	(070) 337 58 09	(070) 337 59 94	infosec@cbs.nl
Cultuur, Toerisme en Recreatie	(070) 337 58 67	(070) 337 59 96	infokcr@cbs.nl
Eurodatashop	(070) 337 49 00	(070) 337 59 84	datashop@cbs.nl
Financiële markten	(070) 337 45 67	(070) 337 59 77	infohfo@cbs.nl
Gezondheid en Welzijn	(070) 337 58 64	(070) 337 59 79	infokgw@cbs.nl
Industrie	(045) 570 76 17	(045) 570 62 77	infolin@cbs.nl
Inkomen, Vermogen, Koopkracht	(045) 570 75 23	(045) 570 62 72	infosiv@cbs.nl
Internationale handel	(045) 570 79 17	(045) 570 66 75	infohih@cbs.nl
Landbouw	(070) 337 58 03	(070) 337 59 51	infollb@cbs.nl
Milieu	(070) 337 58 96	(070) 337 59 76	infolmi@cbs.nl
Nationale rekeningen	(070) 337 58 76	(070) 337 59 81	infopni@cbs.nl
Onderwijs	(070) 337 53 45	(070) 337 59 78	infosoz@cbs.nl
Overheid	(070) 337 58 99	(070) 337 59 80	infokov@cbs.nl
Rechtsbescherming, Veiligheid	(070) 337 58 66	(070) 337 59 79	infokrv@cbs.nl

Alfabetische begrippenlijst

Bedrijfsinvesteringen in vaste activa

Tot de investeringen in vaste activa worden gerekend de goederen die worden aangeschaft (of in eigen beheer zijn voortgebracht) met het doel ze als kapitaalgoed in het productieproces aan te wenden. In het algemeen gaat het om goederen met een levensduur van meer dan een jaar bijvoorbeeld gebouwen, machines en vervoermiddelen. De toevoeging 'bruto' geeft aan dat de investeringen zowel de vervangings- als uitbreidingsinvesteringen omvatten. Het gaat hier om volumeontwikkelingen, dus gecorrigeerd voor prijsmutaties. Informatie: 070-3374795.

Bruto Binnenlands Product (BBP)

Het BBP is de som van de in het binnenland gevormde toegevoegde waarde inclusief de afschrijvingen. Deze indicator wordt veel gebruikt om de economische groei weer te geven. Bij het samenstellen van deze indicator gebruiken wij gegevens over zowel de productie als de bestedingen. Voor totaal Nederland is alleen de volume-ontwikkeling opgenomen, dat wil zeggen voor prijsontwikkelingen.

BBP (mp)

Bruto Binnenlands Product tegen marktprijzen. Dit is inclusief het saldo van de indirecte belastingen en de prijsverlagende subsidies.

BBP (fk)

Bruto Binnenlands Product tegen factorkosten. Dit is exclusief het saldo van de indirecte belastingen en de prijsverlagende subsidies. Informatie: 070-3374795.

Bruto Toegevoegde Waarde

De bruto toegevoegde waarde is gedefinieerd als de waarde van de productie minus de waarde van het verbruik (inclusief afschrijvingen); het gaat hier om de waarde die wordt toegevoegd aan de goederen (en/of diensten) die in het productieproces worden gebruikt. Tot het verbruik behoren niet de diensten van de ingezette arbeid en kapitaal. Informatie: 070-3374795.

CBS-Koersindex

De CBS-Koersindex geeft de ontwikkeling weer van het gemiddelde koersniveau van gewone aandelen. De index wordt eenmaal per dag berekend op basis van de slotkoersen. In deze berekening worden alle op de beurs genoteerde Nederlandse gewone aandelen betrokken met uitzondering van aandelen van vastgoedfondsen, beleggings- en houdstermaatschappijen. Bij de berekening wordt wel gecorrigeerd voor kapitaalmutaties (bijvoorbeeld emissies), maar niet voor dividenduitkeringen. Het maandcijfer is het rekenkundig gemiddelde van de dagcijfers. Informatie: 070-3374627.

Conjunctuurtest

Elke maand houdt het CBS onder circa 1.700 ondernemingen uit de industrie een conjunctuurenquête. Deze enquête -de Conjunctuurtest- heeft tot doel binnen vier weken na een verslagmaand actuele informatie te verschaffen over de economische ontwikkelingen in de bedrijfstak industrie en de daaronder vallende bedrijfsklassen en -groepen. Het gaat daarbij met name om de richting waarin een aantal conjunctuurindicatoren zoals bedrijvigheid, orderontvangst, voorraden, orderpositie etc. zich van maand op maand ontwikkelt. Met het oog hierop zijn de vragen eenvoudig gehouden. Er wordt niet naar exacte, kwantitatieve gegevens gevraagd. De cijfermatige presentatie van de resultaten over de vragen met een drieledige antwoordstructuur vindt plaats in de vorm van saldering van de positieve (gestegen; groot) en negatieve (gedaald; klein) antwoorden (in %). De saldi geven informatie over de richting waarin de variabelen zich hebben ontwikkeld. Bij de ontwikkelingsvragen geeft het saldo op zich al direct de richting aan. Bij de beoordelingsvragen, die een momentopname weergeven, is daartoe vergelijking met het saldo van de voorafgaande maand nodig. De gegevens worden verzameld bij bedrijven met minstens 10 werknemers.

Variabele in de tabel in de Industriemonitor met daaronder de vraagstelling op het enquêteformulier van de Conjunctuurtest.

Bedrijvigheid t.o.v. de vorige maand:

Het niveau van de productie is, vergeleken met de vorige maand (de invloed van feest- en vakantiedagen buiten beschouwing gelaten): toegenomen / vrijwel gelijk gebleven/ afgenomen.

Beoordeling orderontvangst:

De totale orderontvangst[1] in de afgelopen maand beoordelen wij, gelet op de tijd van het jaar, als: groot / normaal / klein.

Beoordeling orderpositie:

De orderportefeuille[1] beoordelen wij, gelet op de tijd van het jaar, als: groot / normaal / klein.

Beoordeling productiecapaciteit:

De huidige productiecapaciteit achten wij, gelet op de te verwachten afzetontwikkeling, als (te): groot / normaal / klein.

Beoordeling voorraden gereed product

Onze voorraden eindproduct beoordelen wij, gelet op de te verwachten afzetontwikkeling, als (te): groot / normaal / klein.

Bezettingsgraad:

De bezettingsgraad[2] van de beschikbare productie-installaties bedroeg in de verslagmaand ca. ….%

Concurrentiepositie t.o.v. kw t-1

De concurrentiepositie[3] van ons bedrijf is in de afgelopen 3 maanden op de markt: verbeterd / vrijwel gelijk gebleven / verslechterd.

---

[1] Indien u uitsluitend levert uit voorraad en de orderportefeuille is vrijwel nihil, dan kunt u voor 'orderontvangst' lezen 'omzet/verkopen'. Bij de beoordelingsvragen over de orderportefeuille geeft u vervolgens een oordeel over de huidige afzetontwikkeling van het bedrijf (gunstig = groot; ongunstig = klein).

[2] Bij incidentele toepassing van een meerploegenstelsel of overwerk, kan de bezettingsgraad meer dan 100% bedragen. Groot onderhoud kan tot een verlaging van de bezettingsgraad leiden.

[3] De verhouding van de afzetprijs en/of kwaliteit van uw producten met die van andere aanbieders op de markt.

Vervolg van variabele in de tabel in de Industriemonitor met daaronder de vraagstelling op het enquêteformulier van de Conjunctuurtest.

Orderontvangst t.o.v. de vorige maand:

De waarde van de orderontvangst[1] is vergeleken met de vorige maand uit het buitenland / uit het binnenland / in totaal: toegenomen / vrijwel gelijk gebleven / afgenomen.

Orderpositie:

Onze totale orderportefeuille[4] vertegenwoordigt, bij normale werktijden, aan maanden werk ca.. mnd.

Productiebelemmeringen:

Onze productie ondervindt thans: a) geen belemmeringen, b) wel belemmeringen als gevolg van onvoldoende vraag / tekort aan arbeidskrachten / te geringe capaciteit van de productie-installaties / andere oorzaken, nl. ….

Verwachting bedrijvigheid:

Vergeleken met de afgelopen maand zal het gemiddelde productieniveau in de komende 3 maanden (de invloed van feest- en vakantiedagen buiten beschouwing gelaten): toenemen / gelijk blijven / afnemen.

Verwachting buitenlandse afzet:

De buitenlandse afzet zal in het komende kwartaal: toenemen / vrijwel gelijk blijven / afnemen.

Verwachting personeelssterkte:

Onze personeelssterkte zal in het komend halfjaar naar verwachting: toenemen / vrijwel gelijk blijven / afnemen.

Verwachting toe- of afname personeelssterkte:

Bij toe- of afnemen (van de personeelssterkte) het percentage vermelden: ca. …%.

Verwachting verkoopprijs:

Onze verkoopprijzen zullen in de komende 3 maanden: stijgen / vrijwel gelijk blijven / dalen.

Producentenvertrouwen

Het producentenvertrouwen is een samengestelde stemmingsindicator opgebouwd uit antwoorden op drie vragen van de Conjunctuurtest industrie. Het betreft hier de vragen over de door de ondernemers te verwachten bedrijvigheid in de komende drie maanden, hun oordeel over de orderpositie en hun oordeel over de voorraden gereed product. Om dit in één kengetal naar buiten toe te kunnen brengen en daarnaast het verloop van de ontwikkeling van de industriële productie zo goed mogelijk te benaderen, wordt eerst het verschil tussen het percentage positieve en negatieve antwoorden zowel voor het seizoen als voor de lange termijn trend gecorrigeerd. Over de afgelopen 15 jaar heeft het CBS per vraag het vooruitlopen op de feitelijke ontwikkelingen gemeten. Op basis van deze gegevens worden de recente uitkomsten gewogen. De hieruit berekende uitkomst (producentenvertrouwen) geeft in één kengetal de stemming onder de ondernemers aan. Informatie: 070-3374362.

Consumentenprijsindex

De consumentenprijsindex heeft betrekking op alle goederen en diensten die huishoudens voor consumptie aanschaffen, excl. de verzekerde medische zorg. Zowel dagelijkse boodschappen als aankopen die minder vaak gedaan worden, zoals auto's en wasmachines horen hiertoe. Ook betalingen aan de overheid voor verleende diensten (schoolgelden, secretarieleges) en zogenaamde consumptiegebonden belastingen zijn in de index opgenomen. De voor deze index gevolgde prijzen zijn de contante prijzen, inclusief BTW. Informatie 045 - 5707487.

Consumentenvertrouwen

In het Consumentenconjunctuuronderzoek worden aan 1000 respondenten vijf vragen gesteld over de algemene economische situatie en de eigen financiële situatie. Van iedere vraag wordt het saldo van positieve en negatieve antwoorden in procenten van het totaal aantal antwoorden bepaald. Het 'Consumentenvertrouwen' wordt uitgedrukt als het rekenkundig gemiddelde van deze vijf saldi. De minimale waarde is dus -100; de maximale +100.

Economisch klimaat:

De ontwikkeling van het economisch klimaat wordt bepaald door twee vragen uit het Consumentenconjunctuur- onderzoek over de algemene economische situatie in Nederland.

Koopbereidheid:

De ontwikkeling van de koopbereidheid wordt ontleend aan de antwoorden op drie vragen uit het Consumentenconjunctuuronderzoek naar de eigen financiële situatie, waaronder de vraag of de tijd gunstig wordt geacht grote aankopen te doen. Informatie: 045-5707487.

Energieverbruik

De som van aanvoer, winning en voorraadonttrekking, minus de afleveringen van energiedragers. Onder PJ (petajoule= 10^{15} joule) wordt een energiehoeveelheid verstaan die overeenkomt met 31,6 miljoen m^3 aardgas.
Informatie: 070-3374331.

Faillissementen

Het gaat bij de reeks Faillissementen om alle uitgesproken faillissementen, zowel van natuurlijke als van rechtspersonen. De cijfers worden niet gecorrigeerd voor faillietverklaringen die later ten gevolge van verzet, hoger beroep of cassatie worden vernietigd. Informatie: 070-3375642.

Geregistreerde werklozen

Onder de geregistreerde werklozen worden de bij een arbeidsbureau ingeschreven personen verstaan van 15-64 jaar die niet meer dan twaalf uur per week werken, twaalf uur of meer willen werken en daarvoor beschikbaar zijn. Er is niet gecorrigeerd voor seizoensinvloeden. Informatie: 070-3375449.

Gezinsconsumptie

De reeksen van de gezinsconsumptie geven de bestedingen weer van gezinnen. Dit is inclusief de aankopen van buitenlandse toeristen in Nederland en exclusief de aankopen van Nederlanders in het buitenland. De bestedingen betreffen aankopen van voedings- en genotmiddelen, duurzame consumptiegoederen en overige goederen en diensten. Het gaat in de Industriemonitor om volume-ontwikkelingen, dus gecorrigeerd voor prijsmutaties. De maandcijfers van de gezinsconsumptie laten soms grote fluctuaties zien doordat de cijfers niet voor koopdagen en seizoensinvloeden gecorrigeerd zijn. Het is verstandig hier bij de interpretatie van de

[4] Orderportefeuille excl. Het reeds gerealiseerde deel aan onderhanden werk; incl. eventueel werk verbonden aan het op peil brengen van voorraden.

ontwikkelingen rekening mee te houden. Informatie: 070-3374795.

Invoer van goederen en diensten

De invoer is gewaardeerd tegen cif-prijzen (cost, insurances, freight). Dat wil zeggen inclusief alle vracht- en assurantiepremies die op het vervoer tot het punt van inklaring in Nederland betrekking hebben en exclusief invoerrechten, accijns op invoer en bijzondere verbruiksbelasting op auto's. Informatie: 070-3374795.

Omzet

Omzet betreft de factuurwaarde van de aan derden verkochte zelfvervaardigde of geassembleerde goederen en opbrengsten van diensten (exclusief: BTW, aan afnemers in rekening gebrachte accijnzen, verbruiksbelastingen, BPM op auto's en statiegelden). De gegevens worden verzameld bij bedrijven met minstens 20 werknemers. Informatie: 045-5706333.

Producentenprijzen industrie

De statistiek Producentenprijzen meet de prijzen die de producent of de importeur in rekening brengt aan de afnemers. De gevolgde prijzen zijn de gemiddelde maandprijzen exclusief BTW, af-fabriek, van de afgezette goederen. Voor de importprijzen is gebruik gemaakt van prijzen op cif-basis (cost, insurance, freight). Informatie: 070-3374710.

Productie-index

De productie-index geeft de volume-ontwikkeling van de bruto toegevoegde waarde tegen factorkosten weer. De cijfers zijn voor prijsinvloeden gecorrigeerd. Tevens vindt er een correctie plaats voor het aantal werkdagen in de betreffende maand. De cijfers betreffen dus de ontwikkeling van de gemiddelde dagproductie. Er wordt rekening gehouden met continudiensten. Voor de maandelijkse productieontwikkelingen zijn ook seizoengecorrigeerde gegevens beschikbaar. Informatie: 070-3374788.

Uitvoer van goederen en diensten

De uitvoer van goederen is gewaardeerd tegen fob-prijzen (free-on- board). Dit is de waarde af-producent, vermeerderd met de handels- en vervoersmarges tot aan de Nederlandse grens. Onder de export zijn de goederen opgenomen die uit het Nederlandse vrije verkeer worden gebracht. Goederen die aan het buitenland zijn verkocht, maar nog niet geleverd, zijn niet als export beschouwd.
Informatie: 070-3374795

Vacatures

Vacatures zijn arbeidsplaatsen waarvoor personeel wordt gezocht dat op korte termijn kan worden geplaatst. Tot en met het derde kwartaal van 1993 is het door het CBS gepubliceerde aantal vacatures van geheel Nederland exclusief die bij de overheid, het onderwijs, sociale werkplaatsen, uitzendbureaus en uitleenbedrijven. Vanaf het vierde kwartaal 1993 zijn alleen de vacatures bij de overheid en het onderwijs nog uitgesloten. Bij het aantal vervulde vacatures worden de vervallen vacatures meegerekend. Informatie: 070-3375449

Werkdagen

Aantal dagen in de maand verminderd met zaterdagen en zondagen alsmede algemeen erkende feestdagen

Standaard bedrijfsindeling

In vrijwel alle economische statistieken van het CBS worden de gegevens geordend naar economische activiteit. Dit gebeurt op basis van de standaard bedrijfsindeling. De industrie is onderverdeeld in verschillende bedrijfsklassen. De totale industrie omvat de SBI 15 tot en met 37. Hieronder staan de bedrijfsklassen genoemd behorend bij de verschillende branches zoals ze gegroepeerd zijn in de Industriemonitor. Informatie: 045-5706933.

SBI	*Rubriek in Industriemonitor*
	Voedings- en genotmiddelenindustrie
15	Voedingsmiddelen- en drankenindustrie
16	Tabakverwerkende industrie
	Textiel-, kleding- en lederindustrie
17	Textielindustrie
18	Kleding- en bontindustrie
19	Leer-, lederwaren- en schoenindustrie (excl. kleding)
	Papier- en grafische industrie
21	Papier(waren)- en karton(waren)industrie
22	Uitgeverijen, drukkerijen, reproductie van opgenomen media
	Aardolie-, chemische-, rubber- en kunststofverwerkende industrie
23	Aardolie-, steenkoolverwerkende industrie
24	Chemische industrie
25	Rubber- en kunststofverwerkende industrie
	Metaal- elektrotechnische en transportmiddelenindustrie
27	Basismetaalindustrie
28	Metaalproductenindustrie
29	Machine- en apparatenindustrie
30	Kantoormachine- en computerindustrie
31	Elektrische machines en apparatenindustrie
32	Audio-, video- en telecommunicatie- apparatenindustrie
33	Overige machines en apparatenindustrie (incl. medische apparatuur)
34	Industrie van auto's, aanhangwagens en opleggers
35	Overige transportmiddelenindustrie
	Hout-, bouwmaterialen en overige industrie
20	Hout-, kurk-, rietwarenindustrie (excl. meubels)
26	Glas-, aardewerk-, cement-, kalkindustrie
36	Meubel- en overige industrie

.