

Inhoud

Bevolking

- Bevolkingsontwikkeling, mei 1999 pag. 4 t/m 7

Arbeid

- Cao-lonen per uur inclusief bijzondere beloningen, juni 1999. pag. 8
- Cao-lonen per maand inclusief bijzondere beloningen, juni 1999. pag. 9
- Contractuele loonkosten per uur naar economische activiteit (SBI 1993) juni 1999. pag. 9
- Mensen met een VUT-uitkering en vroeg-gepensioneerden naar geslacht en sector van herkomst, 1998. pag. 12
- Mensen die in 1998 voor het eerst een VUT-uitkering of pensioen ontvingen naar leeftijd en sector van herkomst. pag. 12

Landbouw, visserij en bosbouw

- Landbouwtelling 1 april 1999; akkerbouwgewassen. pag. 14

Zakelijke en overige commerciële dienstverlening

- Ontwikkeling van de omzetten (incl. BPM, excl. BTW), de prijzen en de berekende hoeveelheden in de autobranche, 1^e kwartaal 1999. pag. 8

Financiële instellingen en markten

- Gemiddeld rendement van obligatieleningen, obligatie- en aandelenindexcijfers, week no. 29. pag. 15
- Hypotheken op onroerende goederen, juni 1999. pag. 13

Energie

- Aardoliegrondstoffen en -producten, maart 1999. pag. 14

Nationale rekeningen

- Kwartaalrekeningen, 1^e kwartaal 1999. pag. 2 en 3
- Consumptieve bestedingen van gezinshuishoudingen, volumemutaties, mei 1999. pag. 10
- Consumptieve bestedingen van gezinshuishoudingen, waardenmutaties, mei 1999. pag. 11

Verklaring van de tekens

. = gegevens ontbreken; – = nihil; x = geheim; * = voorlopig cijfer.
() achter de titel = nummer met de laatst gepubliceerde overeenkomstige tabel.

Auteursrecht

© CBS, Voorburg/Heerlen, 1999. Bronvermelding is verplicht.
Verveelvoudiging voor eigen of intern gebruik is toegestaan.
ISSN: 0166-9680

Prijs

f 131,00 per jaar (excl. verzendkosten); los nummer f 12,50.

Informatie

Klantenservice: tel. (045) 570 70 70; infoserv@cbs.nl
Website: www.cbs.nl; Conjunctuur: teletekst pag. 506 en 507
Redactie SB: CBS, Postbus 4000, 2270 JM Voorburg,
tel. (070) 337 49 40; e-mail: prbn@cbs.nl

Eerste kwartaal 1999: Economie groeit 3,0 %

De economische groei in het eerste kwartaal van 1999 is uitgekomen op 3,0%. Ten opzichte van de eerste raming is het groeicijfer gelijk gebleven. Over geheel 1998 was een 3,7% groter volume van het bruto binnenlands product (BBP) gemeten. Dit betekent dus dat de economische groei ten opzichte van de stijgingen in de voorgaande kwartalen iets is teruggefallen. De terugval is echter, zeker ten opzichte van de tweede helft van 1998, beperkt. Ook in nominale termen loopt de groei iets terug. De waarde van het BBP in het eerste kwartaal van 1999 bedraagt 190,3 miljard gulden, hetgeen een stijging betekent van 4,6% ten opzichte van het eerste kwartaal van 1998. In 1998 kwam de nominale stijging van het BBP uit op 5,6%. Uit de cijfers kan worden afgeleid dat de impliciete prijsverandering van het BBP in de eerste drie maanden van 1999 1,6% bedraagt, iets minder dan de 1,9% prijsstijging in 1998.

Staat 1
Waarde-, prijs- en volumeontwikkeling van het BBP (marktprijzen)

	Waarde	Waarde- verandering	Prijs- verandering	Volume- verandering
	mld gld	%verandering ten opzichte van dezelfde periode een jaar eerder		
1998-I	182,0	7,6	2,6	4,9
II	192,5	6,0	2,2	3,7
III	182,5	5,5	2,2	3,2
IV	193,3	4,4	1,1	3,3
1999-I	190,3	4,6	1,5	3,0

De trendmatige ontwikkeling van het BBP geeft aan dat de Nederlandse economie het hoogtepunt van de conjunctuurcyclus al enige kwartalen geleden is gepasseerd. De BBP-groei na correctie voor seizoeninvloeden is in het tweede en derde kwartaal van 1998 afgezwakt. De kwartaal-op-kwartaal groei lag in de kwartalen van 1997 en het eerste kwartaal van 1998 rond de één procent. Voor het tweede en derde kwartaal van 1998 was de stijging van het BBP-volume na seizoencorrectie niet meer dan 0,6%. In het vierde kwartaal van 1998 was de groei, vooral door incidentele factoren, weliswaar weer hoger, maar thans blijkt dat ook in het eerste kwartaal van 1999 de kwartaalgroei uitkomt op 0,7%. Dit wijst op een trendmatige groei op jaarbasis van ongeveer 2¼ %.

1. Bruto binnenlands product: volume
 (linkerschaal: seizoen- en kalendereffectenvrij, mld gld in prijzen 1995
 rechterschaal: mutatie t.o.v. dezelfde periode een jaar eerder)

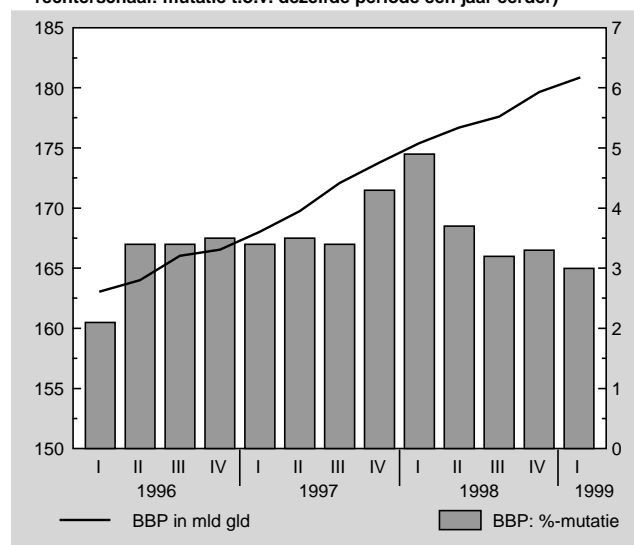
**Productie**

De groei van het BBP tegen factorkosten in het eerste kwartaal van 1999 is uitgekomen op 2,7%. Ten opzichte van voorgaande kwartalen is het groeitempo van de goederenproducenten aanzienlijk teruggelopen: van 4,4% in het eerste kwartaal van 1998 naar 1,0% in het eerste kwartaal van 1999. Het groeitempo van de commerciële dienstverleners zwakt ook af, zij het in veel geringere mate dan bij de goederenproducenten. De toegevoegde waarde van de niet-commerciële dienstverleners laat al geruime tijd een gematigde stijging zien.

Evenals in het laatste kwartaal van 1998 is in het verslagkwartaal de reële toegevoegde waarde van de industrie kleiner dan een jaar eerder. De bedrijfspgroepen in de industrie die in belangrijke mate bijdragen aan de volumedaling van de toegevoegde waarde zijn de basischemie (-4,7%) en de machine-industrie (-4,3%).

De vertraging in de conjunctuur wordt duidelijk geïllustreerd door het verloop van het groeicijfer van de industrie. Dit is sinds het eerste kwartaal van 1998 teruggelopen van +6,1% naar -0,7% in het vierde kwartaal van 1998 en -0,8% in het verslagkwartaal. Daarmee lijkt de industrie het dieptepunt achter de rug te hebben.

Volgens de eerste gegevens van de maandproductie-index tot en met mei lijkt de productie in de industrie weer iets aan te trekken. Dit is in lijn met de Conjunctuurtest van de industrie waaruit blijkt dat de producenten verwachten dat de productie in de periode mei tot en met augustus licht zal toenemen. Met name door de lagere prijzen voor aardolieproducten en producten van de basischemie en de basismetaal liggen de producentenprijzen in de industrie in het eerste kwartaal van 1999 gemiddeld een stuk lager dan een jaar eerder. Hierdoor is de productiewaarde bijna 4% lager. Door de gunstige ontwikkeling van de ruilvoet (de prijsontwikkeling van het verbruik versus de prijsontwikkeling van de productie) daalt de waarde van de verbruikte grond- en hulpstoffen harder, zodat de daling van de nominale toegevoegde waarde van de industrie beperkt blijft tot bijna 2%.

In de bouwnijverheid groeit de toegevoegde waarde in volume met 3,4% ten opzichte van een jaar eerder. Dit groeicijfer wordt vooral gedragen door een sterke toename van de bouw van gebouwen (+5,9%). Hoewel de hieraan ten grondslag liggende bronstatistieken voor het verslagkwartaal voor een deel ontbreken (en dus wellicht met iets grotere bijstellingen in de cijfers rekening moet worden gehouden), wijzen de meeste indicatoren toch in de richting van een fors grotere productie van gebouwen en een stagnerende productie van woningen. Per saldo neemt de toegevoegde waarde in de bouw wat méér toe dan voor geheel 1998 (+2,1%) werd gemeten.

Staat 2
Bruto toegevoegde waarde naar bedrijfstakken: volume

	1998				1999
	I	II	III	IV	I
Bedrijfstakken	% verandering ten opzichte van dezelfde periode een jaar eerder				
Landbouw en visserij	5,1	-6,8	-12,2	7,1	3,1
Delfstoffenwinning	-10,9	-11,7	-2,1	7,1	3,3
Industrie	6,1	3,4	0,9	-0,7	-0,8
Energie- en waterleidingbedrijven	1,9	3,6	6,4	3,8	3,2
Bouwnijverheid	11,7	-0,8	0,5	-1,8	3,4
Handel en reparatie	6,7	5,4	4,8	3,3	4,0
Horeca	6,0	6,4	2,7	3,3	2,6
Vervoer, post en communicatie	7,6	6,3	6,2	7,4	6,6
Financiële instellingen	2,1	1,2	1,8	1,4	2,2
Zakelijke dienstverlening	6,1	5,3	4,5	4,4	3,8
Overheid en onderwijs	1,5	1,6	1,5	1,6	1,7
Gezondheidszorg en overige diensten	2,7	2,9	2,4	2,0	2,0
Bruto binnenlands product (fk)	4,9	3,2	2,4	2,8	2,7

In de handel en reparatie neemt het volume van de toegevoegde waarde met 4,0% toe. Met name de florerende verkoop van nieuwe personenauto's dragen bij aan dit groeicijfer. Ook bij de bedrijfspgroepen in het verkeer en vervoer neemt de toegevoegde waarde over de gehele linie toe. Hoge groeicijfers zijn in het eerste kwartaal van 1999 wederom gemeten voor de communicatiebedrijven (+15,8%) en de computerservicebureaus (+17,6%). Méér dan

gemiddelde groei is er ook gemeten bij de overige zakelijke diensten (+6,2%). In de horeca is sprake van enige terugval. Deze bedrijfstak kan met een stijging van 2,6% in het eerste kwartaal van 1999 de groeicijfers van voorgaande kwartalen niet meer evenaren. Het productievolume van de uitzendbureaus in het eerste kwartaal van 1999 is min of meer gelijk ten opzichte van het overeenkomstige kwartaal van 1998. Door de invoering van de Wet flexibiliteit en zekerheid per 1 januari 1999 doet zich een verschuiving voor van uitzendactiviteiten naar detachingsactiviteiten. Hierdoor worden hogere marges behaald, zodat de nominale toegevoegde waarde toch nog een stijging laat zien.

Bestedingen

Bij de uitsplitsing naar bestedingen blijkt de economische groei – evenals in 1998 – vooral te worden gedragen door de consumptieve bestedingen door gezinshuishoudens. In het eerste kwartaal wordt 2,6%-punt van de BBP-groei (3,0%) voortgebracht door de gezinsconsumptie. Het volume van deze bestedingscategorie is 4,4% groter dan in dezelfde periode van 1998. Ondanks een lichte vertraging in het groeitempo ten opzichte van de tweede helft van 1998 mag een dergelijke stijging nog steeds hoog genoemd worden. Niet alle consumptiecategorieën leveren echter een evenredige bijdrage aan de groei: tegenover een krachtige stijging bij de duurzame goederen (+10,5%) en een solide groei bij de diensten (+3,9%) staat een afname van de bestedingen aan voedingsmiddelen (-3,3%). Evenals de gezinsconsumptie groeien ook de investeringen in vaste activa door bedrijven in het eerste kwartaal van 1999 relatief fors. Het groeicijfer (+6,9%) komt hoger uit dan dat voor 1998 als geheel (+4,0%). Hierbij moet worden aangetekend dat er sprake is van enige vertekening door de oplevering van een groot project in het eerste kwartaal, maar ook als voor deze incidentele ontwikkeling wordt gecorrigeerd is het groeicijfer voor de bedrijfsinvesteringen nog altijd 5,6%.

Staat 3 Goederen- en dienstentotalen: volume

	1998				1999
	I	II	III	IV	I
	% verandering ten opzichte van dezelfde periode een jaar eerder				
Consumptie gezinnen	3,8	4,2	5,0	5,0	4,4
Consumptie overheid	3,1	2,2	2,4	2,3	2,8
Investeringen bedrijven	8,2	-0,3	4,2	3,6	6,8
Investeringen overheid	15,6	5,0	2,4	2,2	7,4
Voorraadmutatie 1)	1,6	-0,3	0,3	-0,1	0,1
Nationale bestedingen	6,0	2,8	4,3	4,1	3,2
Uitvoer goederen en diensten	8,9	7,3	4,7	3,5	3,6
Invoer goederen en diensten	11,6	6,0	7,1	5,0	4,0
Bruto binnenlands product (mp)	4,9	3,7	3,2	3,3	3,0

Uitgedrukt als percentage van het BBP.

Bij de uitsplitsing van de investeringen naar type van activa valt de reeds eerder gememoreerde volumestijging van de investeringen in gebouwen op (+5,9%). Ook de toename van de investeringen in vervoermiddelen is wederom sterk (+17,4%). Deze stijging is zelfs nog groter dan die over geheel 1998 (+11,3%). De investeringen in woningen zijn nu, in tegenstelling tot de voorafgaande drie kwartalen, licht positief (+0,8%). De investeringen in grond-, weg- en waterbouwkundige (GWW) werken in het verslagkwartaal (+5,8%) trekken aan ten opzichte van 1998.

De nominale bedragen betreffende de goederenhandel met het buitenland zijn kleiner dan in het eerste kwartaal van 1998. De invoer van goederen was ruim een miljard gulden kleiner (79,7 miljard gulden tegen 80,8 miljard gulden in 1998-I) en de uitvoer is zelfs met ruim 1½ miljard gulden geslonken (84,7 miljard tegen 86,4 miljard).

Staat 4 Bruto investeringen in vaste activa: volume

	1998				1999
	I	II	III	IV	I
Type activa	% verandering ten opzichte van dezelfde periode een jaar eerder				
Woningen	10,5	-5,6	-3,5	-2,8	0,8
Gebouwen	17,1	2,9	8,0	0,6	5,9
G.W.W. werken	11,6	1,4	-0,9	0,3	5,8
Vervoermiddelen	7,2	-2,1	22,4	19,1	17,4
Toeneming veestapel					
Machines	4,7	3,7	4,8	1,6	8,6
Overdrachtskosten	1,3	-0,8	1,8	21,4	1,6
Aankopen vaste activa	9,3	0,6	4,0	3,4	6,7
Verkopten gebruikte activa	16,6	11,0	3,7	0,4	-0,5
Totaal investeringen	9,1	0,4	4,0	3,4	6,9

Het handelsoverschot loopt dan ook iets terug. Doordat er in de buitenlandse goederenhandel sprake is van niet onaanzienlijke prijsdalingen kunnen de volumina nog enigszins groeien. De groeicijfers zijn echter lager dan in de voorgaande kwartalen. Bij de invoer van goederen is een prijsdaling gemeten van ruim 5%, waardoor de genoemde waardedaling van de invoer nog altijd resulteert in een volumegroei van 3,9%. In alle kwartalen van 1998 was de groei echter groter; voor 1998 als geheel bedroeg de groei 7,7%. Bij de goederenuitvoer is het beeld precies hetzelfde. Door een relatief grote prijsdaling van circa 5% resulteert een volumegroei van 3,5%. Over geheel 1998 groeide de uitvoer van goederen met 6,2%. Ondanks deze afname van het handelsoverschot groeien de bestedingen per saldo ongeveer evenveel als de productie. Het gevolg is dat de voorraadvorming van 2,9 miljard gulden in het eerste kwartaal van 1998 is omgeslagen in een voorraadmutatie die vrijwel nihil is.

Inkomen en arbeid

De spanning op de arbeidsmarkt neemt snel toe. Het aantal vacatures loopt sterk op en de geregisteerde werkloosheid neemt nog altijd af. Eind maart 1999 bedroeg het aantal openstaande vacatures bij particuliere bedrijven en instellingen 146 duizend. Dat is 22 duizend meer dan eind december 1998. Daarnaast is ook de dynamiek relatief groot: in het eerste kwartaal van 1999 zijn 225 duizend vacatures ontstaan en zijn 204 duizend vacatures vervuld. Naast deze vacatures bij particuliere bedrijven zijn er nog 12 duizend vacatures bij de overheid. Hiervan zijn er 4 duizend bij het onderwijs. Deze cijfers per eind maart zijn ongeveer gelijk aan de cijfers per eind december 1998.

Over het aantal geregisteerde werklozen zijn cijfers beschikbaar over het tweede kwartaal van 1999. Gemiddeld over de maanden april-juni 1999 komt het aantal geregisteerde werklozen uit op 216 duizend. Dit is fors lager dan het gemiddelde van 265 duizend in het eerste kwartaal van 1999, maar voor een belangrijk deel is dit het gevolg van seizoeninvloeden. Na verwijdering van deze invloeden resulteert echter nog altijd een daling: van 248 duizend in het eerste kwartaal naar 236 duizend in het tweede kwartaal. Ten opzichte van het tweede kwartaal van 1998 bedraagt de daling van het aantal werklozen 54 duizend. Gemiddeld daalt de werkloosheid dus met ongeveer 4 duizend per maand.

Prijzen

De inflatie is nog altijd gematigd. In het tweede kwartaal zijn de aardolieprijzen naar verhouding sterk gestegen. De prijs van een barrel North Sea Brent (gemiddelde prijs in 1997 en 1998 respectievelijk \$ 19,38 en \$ 13,43) bedraagt in het eerste kwartaal van 1999 nog \$ 11,51. Gemiddeld over het tweede kwartaal van 1999 is dit al \$ 15,86 en gemiddeld over juni 1999 \$ 16,27. Daarbij is ook de Amerikaanse dollar nog geapprecieerd. De consumenten-prijsindex loopt echter slechts licht op. Ook de loonontwikkeling blijft gematigd. De CAO-lonen in de particuliere bedrijven zijn in het eerste kwartaal van 1999 ca. 2,5% hoger dan een jaar eerder. Ook voor het tweede kwartaal ligt de loonstijging in deze orde van grootte. Dit is iets lager dan de loonstijging in 1998 die toen 3,1% bedroeg.

I. Stand en loop van de bevolking

(26) Inl. tel. (070) 337 58 30

	Mei 1998	Mei 1999*	Jan.–mei 1998	Jan.–mei 1999*	Mei 1998	Mei 1999*	Jan.–mei 1998	Jan.–mei 1999*
	Absoluut				‰ ¹⁾			
Bevolking aan het begin van de periode	15 681 594	15 786 958	15 654 192	15 760 225				
Levendgeborenen	16 337	16 049	80 561	80 042	12,3	12,0	12,4	12,3
w.v. 1e kind	7 266	7 075	37 162	36 567	5,5	5,3	5,7	5,6
2e kind	6 007	5 904	28 618	28 967	4,5	4,4	4,4	4,4
3e kind	2 149	2 161	10 226	10 195	1,6	1,6	1,6	1,6
4+ kind	915	909	4 555	4 313	0,7	0,7	0,7	0,7
Overledenen	11 641	11 312	58 961	61 111	8,7	8,4	9,1	9,4
w.v. mannen	5 733	5 553	29 257	29 949	8,7	8,4	9,1	9,3
vrouwen	5 908	5 759	29 704	31 162	8,8	8,5	9,1	9,4
Immigratie	8 073	7 743	43 711	43 467	6,1	5,8	6,7	6,7
Emigratie	4 023	3 766	22 781	21 221	3,0	2,8	3,5	3,3
Saldo correcties	-1 569	-1 165	-7 951	-6 895	-1,2	-0,9	-1,2	-1,1
Totale bevolkingsgroei	7 177	7 549	34 579	34 282	5,4	5,6	5,3	5,3
Bevolking aan het einde van de periode	15 688 771	15 794 507	15 688 771	15 794 507				

¹⁾ De cijfers zijn op jaarbasis en per 1 000 van de gemiddelde (totale dan wel mannelijke of vrouwelijke) bevolking bepaald.

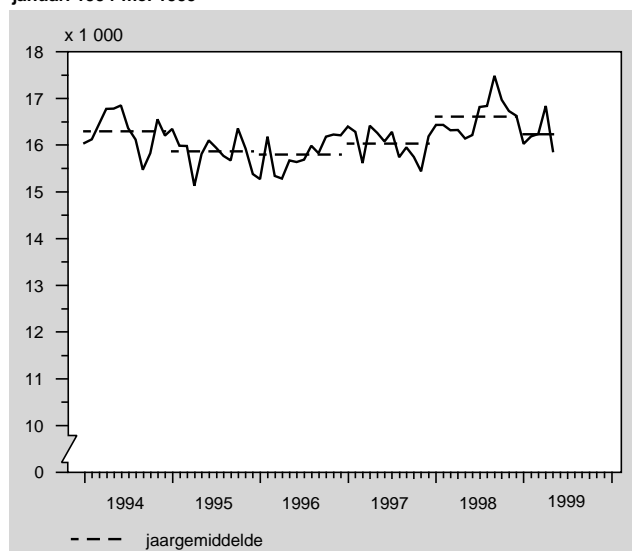
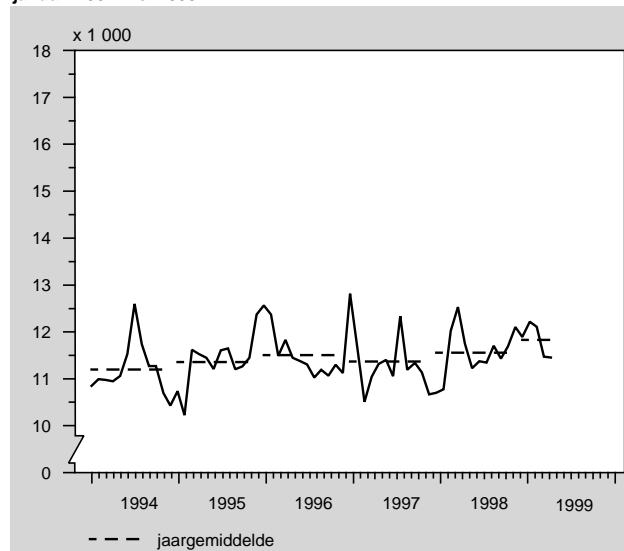
Levendgeborenen per maand, gecorrigeerd voor seizoeninvloeden, januari 1994-mei 1999

Overledenen per maand, gecorrigeerd voor seizoeninvloeden, januari 1994-mei 1999

II. Stand en loop van de niet-Nederlandse bevolking

(26) Inl. tel. (070) 337 58 30

	Mei 1998	Mei 1999*	Jan.–mei 1998	Jan.–mei 1999*	Mei 1998	Mei 1999*	Jan.–mei 1998	Jan.–mei 1999*
	Absoluut				‰ ¹⁾			
Bevolking aan het begin van de periode	669 361	657 488	678 077	662 372				
Levendgeborenen	956	795	4 805	3 976	16,9	14,2	17,3	14,6
w.v. 1e kind	398	324	1 953	1 548	7,0	5,8	7,0	5,7
2e kind	298	246	1 494	1 236	5,3	4,4	5,4	4,5
3e kind	145	125	734	678	2,6	2,2	2,6	2,5
4+ kind	115	100	624	514	2,0	1,8	2,2	1,9
Overledenen	157	155	877	841	2,8	2,8	3,2	3,1
w.v. mannen	102	93	536	522	3,4	3,2	3,7	3,7
vrouwen	55	62	341	319	2,0	2,3	2,6	2,4
Immigratie	5 435	4 953	29 966	29 101	95,8	88,6	107,7	106,5
Emigratie	1 296	1 218	7 946	7 347	22,8	21,8	28,6	26,9
Saldo correcties	-2 148	-623	-11 310	-4 251	-37,9	-11,2	-40,7	-15,6
Saldo wijzigingen van nationaliteit	-5 528	-2 998	-26 092	-24 768	-97,4	-53,7	-93,8	-90,7
Totale bevolkingsgroei	-2 738	754	-11 454	-4 130	-48,2	13,5	-40,8	-15,1
Bevolking aan het einde van de periode	666 623	658 242	666 623	658 242				

¹⁾ De cijfers zijn op jaarbasis en per 1 000 van de gemiddelde (totale dan wel mannelijke of vrouwelijke) niet-Nederlandse bevolking bepaald.

III. Buitenlandse migratie van Nederlanders en niet-Nederlanders naar geboorteland

(26) Inl. tel. (070) 337 58 30

	Immigratie				Emigratie			
	Mei 1998	Mei 1999*	Jan.–mei 1998	Jan.–mei 1999*	Mei 1998	Mei 1999*	Jan.–mei 1998	Jan.–mei 1999*
Totaal 1)	8 073	7 743	43 711	43 467	4 023	3 766	22 781	21 221
Nederlanders w.v. met geboorteland	2 638	2 790	13 745	14 366	2 727	2 548	14 835	13 874
Nederland	1 670	1 649	9 026	8 607	2 151	2 015	11 717	10 818
Overige EU-landen	131	169	794	940	88	102	530	544
Overig Europa	29	59	247	320	61	43	290	283
Nederlandse Antillen + Aruba	365	463	1 698	2 379	126	140	669	704
Suriname	96	107	480	481	63	50	363	284
Overig Amerika	113	87	464	501	60	52	287	252
Azië	125	133	520	566	84	79	537	501
Afrika	85	103	406	468	77	59	359	428
Oceanië	24	20	110	104	17	8	83	60
Niet-Nederlanders 1) w.v. met geboorteland	5 435	4 953	29 966	29 101	1 296	1 218	7 946	7 347
België	88	130	678	723	45	55	301	318
BR Duitsland	307	204	1 817	1 658	181	171	1 082	1 097
Verenigd Koninkrijk	300	293	1 622	1 710	152	125	879	758
Overige EU-landen 1)	503	581	3 238	3 621	255	262	1 785	1 438
Voormalig Joegoslavië	84	186	561	805	25	33	138	142
Voormalige Sovjet-Unie	143	176	897	953	10	3	95	62
Turkije	339	304	2 024	1 730	69	50	374	283
Overig Europa	241	199	1 511	1 192	66	64	383	432
Suriname	194	128	999	811	14	15	100	70
VS van Amerika	193	197	1 071	1 123	108	98	486	511
Overig Amerika	315	208	1 499	1 114	73	54	368	329
Afghanistan	355	381	1 993	2 425	1	–	12	6
China	130	118	772	656	10	10	85	64
Irak	432	169	2 071	1 460	1	7	24	46
Iran	91	69	473	363	16	7	53	48
Japan	110	151	478	535	53	50	410	477
Overig Azië	492	490	2 560	2 428	88	80	550	470
Egypte	62	38	268	272	3	6	42	26
Marokko	363	329	1 875	1 817	40	35	197	205
Somalia	122	98	567	584	6	1	35	20
Zuid-Afrika	89	72	515	481	17	25	171	183
Overig Afrika	398	363	2 165	2 223	44	33	276	221
Oceanië	84	69	312	417	19	34	100	141

1) Immigratie inclusief in Nederlandse asielzoekerscentra geboren kinderen.

IV. Buitenlandse migratie van Nederlanders en niet-Nederlanders naar land van herkomst resp. bestemming

(26) Inl. tel. (070) 337 58 30

	Immigratie				Emigratie			
	Mei 1998	Mei 1999*	Jan.–mei 1998	Jan.–mei 1999*	Mei 1998	Mei 1999*	Jan.–mei 1998	Jan.–mei 1999*
Totaal 1)	8 073	7 743	43 711	43 467	4 023	3 766	22 781	21 221
Nederlanders w.v. uit/naar	2 638	2 790	13 745	14 366	2 727	2 548	14 835	13 874
België	257	297	1 580	1 551	437	364	2 206	2 079
BR Duitsland	253	262	1 624	1 475	261	328	1 476	1 474
Verenigd Koninkrijk	113	140	685	825	262	161	1 232	1 149
Overige EU-landen	303	269	1 681	1 673	547	494	2 739	2 736
Overig Europa	148	190	900	891	192	144	1 015	966
Ned. Antillen + Aruba	532	601	2 432	3 110	245	272	1 207	1 271
Suriname	92	103	509	454	58	44	384	271
Verenigde Staten van Amerika	114	176	821	923	213	250	1 209	1 119
Overig Amerika	169	105	673	673	95	142	779	715
Azië	351	301	1 407	1 312	195	150	1 255	886
Afrika	200	226	981	1 020	126	116	800	692
Oceanië	106	120	452	459	96	83	533	516
Niet-Nederlanders 1) w.o. uit/naar	5 435	4 953	29 966	29 101	1 296	1 218	7 946	7 347
EU-landen	1 372	1 295	8 073	8 139	614	631	3 919	3 652
Overig Europa	801	880	5 039	4 778	184	143	982	895
Amerika	701	553	3 583	3 118	241	182	1 140	1 016
Azië	1 564	1 324	8 004	7 583	143	134	1 095	1 057
Afrika	917	831	4 933	5 053	92	90	664	563
Oceanië	80	70	334	430	22	38	146	164

1) Immigratie inclusief in Nederlandse asielzoekerscentra geboren kinderen.

V. Asielaanvragen naar land van nationaliteit

(26) Inl. tel. (070) 337 58 30

	Mei 1998	Mei 1999*	Jan.–mei 1998	Jan.–mei 1999*
Totaal	3 029	5 173	15 142	16 569
w.v.				
Afghanistan	592	262	2 963	1 347
Azerbajdzjan	40	217	187	760
Bosnië-Herzegovina	279	85	1 188	512
Irak	452	228	2 782	1 624
Iran	103	53	695	486
Servië en Montenegro	338	2 733	1 266	3 785
Soedan	116	122	494	754
Somalië	215	149	846	1 018
Sri Lanka	73	82	353	317
Turkije	70	135	447	538
Overige	751	1 107	3 921	5 428

Bron: Ministerie van Justitie.

VI. Saldo administratieve correcties van Nederlanders en niet-Nederlanders naar geboorteland

(26) Inl. tel. (070) 337 58 30

	Mei 1998	Mei 1999*	Jan.–mei 1998	Jan.–mei 1999*
Totaal	-1 656	-1 165	-8 390	-6 895
Nederlanders	-600	-542	-2 830	-2 644
w.v. met geboorteland				
Nederland	-350	-296	-1 767	-1 322
Overige EU-landen	-23	-9	-125	-118
Overig Europa	-9	-8	-82	-77
Nederlandse Antillen + Aruba	-61	-44	-243	-235
Suriname	-44	-77	-137	-242
Overig Amerika	-19	-20	-76	-133
Azië	-38	-51	-165	-190
Afrika	-54	-35	-211	-300
Oceanië	-2	-2	-24	-27
Niet-Nederlanders	-1 056	-623	-5 560	-4 251
w.v. met geboorteland				
België	-18	-14	-115	-76
BR Duitsland	-68	-48	-375	-269
Verenigd Koninkrijk	-113	-80	-736	-497
Overige EU-landen	-185	-111	-1 016	-752
Voormalig Joegoslavië	-18	-13	-141	-85
Voormalige Sovjet-Unie	-32	-7	-106	-55
Turkije	-34	-32	-319	-293
Overig Europa	-42	-26	-205	-197
Suriname	-21	-18	-112	-85
Verenigde Staten van Amerika	-48	-34	-286	-214
Overig Amerika	-42	-16	-234	-164
Afghanistan	-	-9	-11	-39
China	-29	-21	-88	-98
Irak	-22	-36	-117	-154
Iran	-16	-3	-71	-24
Japan	-15	-11	-58	-93
Overig Azië	-152	-41	-480	-357
Egypte	-16	-18	-81	-71
Marokko	-30	-35	-270	-259
Somalia	-13	-5	-170	-101
Zuid-Afrika	-10	-5	-84	-41
Overig Afrika	-121	-34	-417	-270
Oceanië	-11	-6	-68	-57

VII. Binnen Nederland verhuisde personen

(26) Inl. tel. (070) 337 58 30

	Mei 1998		Mei 1999*		Jan.–mei 1998		Jan.–mei 1999*	
	Totaal	w.o. in gezins- verband (%)	Totaal	w.o. in gezins- verband (%)	Totaal	w.o. in gezins- verband (%)	Totaal	w.o. in gezins- verband (%)
Totaal	139 656	46,5	129 996	46,2	707 693	43,6	674 730	44,5
w.v.								
binnen gemeenten	90 822	50,6	84 015	50,0	449 436	48,0	432 560	48,5
tussen gemeenten	48 834	39,0	45 981	39,3	258 257	35,9	242 170	37,4
w.v.								
binnen provincies	29 436	41,5	27 828	40,9	151 407	38,2	145 490	39,3
tussen provincies	19 398	35,1	18 153	36,7	106 850	32,7	96 680	34,6

	Mei 1998	Mei 1999*	Jan.-mei 1998	Jan.-mei 1999*	Mei 1998	Mei 1999*	Jan.-mei 1998	Jan.-mei 1999*
	Absoluut				% ¹⁾			
Huwende mannen ²⁾	11 135	10 674	27 562	26 425	16,9	16,1	8,6	8,2
w.v.								
niet eerder gehuwd	9 216	8 988	21 418	21 173	14,0	13,6	6,7	6,6
voorheen gescheiden	1 681	1 484	5 356	4 635	2,6	2,2	1,7	1,4
voorheen verweuwd	238	202	788	617	0,4	0,3	0,2	0,2
Huwende vrouwen ²⁾	11 059	10 674	27 058	26 428	16,4	15,7	8,3	8,0
w.v.								
niet eerder gehuwd	9 318	9 073	21 381	21 179	13,8	13,4	6,5	6,4
voorheen gescheiden	1 523	1 457	4 937	4 758	2,3	2,1	1,5	1,4
voorheen verweuwd	218	144	740	491	0,3	0,2	0,2	0,1
Geregistreerde partnerschappen ³⁾	487	282	2 279	1 180	0,4	0,2	0,4	0,2
w.v.								
tussen twee mannen	199	88	907	319	0,1	0,1	0,1	0,0
tussen twee vrouwen	144	78	605	317	0,1	0,1	0,1	0,0
tussen een man en een vrouw	144	116	767	544	0,1	0,1	0,1	0,1
Van echt scheidende mannen ²⁾	2 490	2 249	12 246	12 529	3,8	3,4	3,8	3,9
Van echt scheidende vrouwen ²⁾	2 565	2 248	12 532	12 523	3,8	3,3	3,8	3,8

¹⁾ De cijfers zijn op jaarbasis en per 1 000 van de gemiddelde (totale dan wel mannelijke of vrouwelijke) bevolking bepaald.

²⁾ Woonachtig in Nederland ongeacht de plaats van huwelijksluiting of echtscheiding.

³⁾ Het aangaan van een geregistreerd partnerschap is mogelijk met ingang van 1998.

Bevolkingsgroei per maand, gecorrigeerd voor seizoeninvloeden, januari 1994-maart 1999

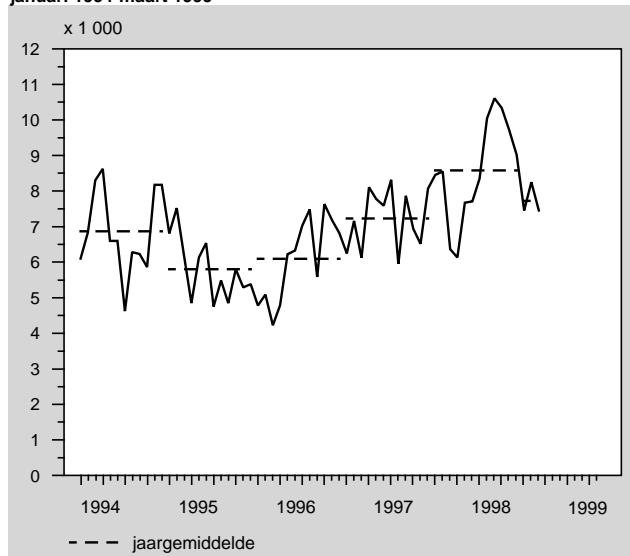

Immigratie per maand, gecorrigeerd voor seizoeninvloeden, januari 1994-maart 1999

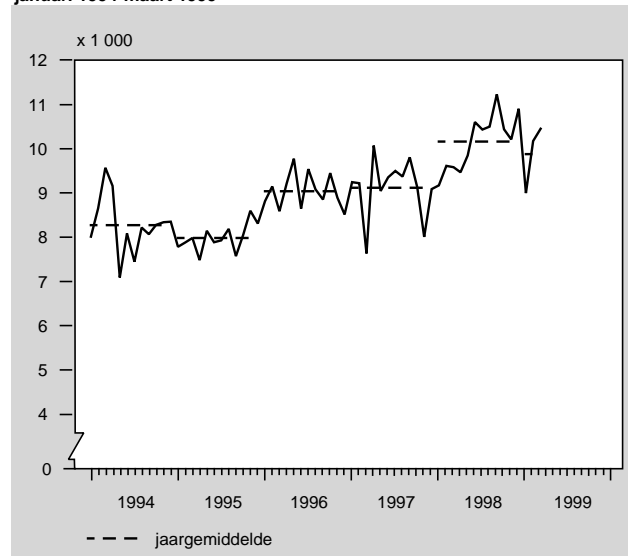

Asielzoekers per maand, januari 1994-maart 1999

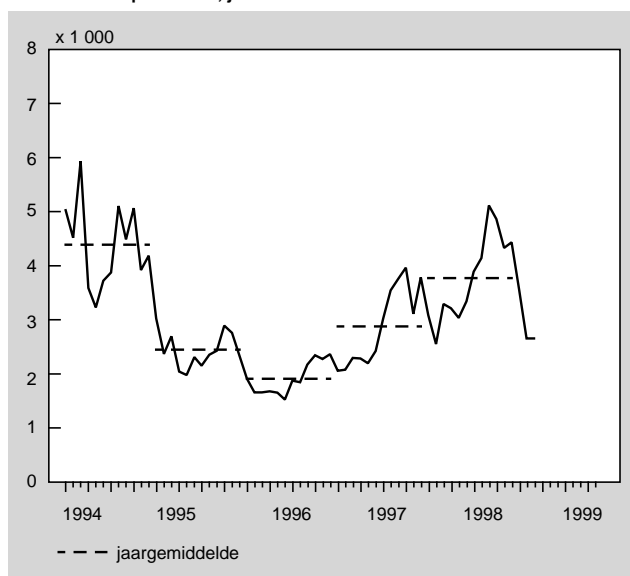

Emigratie per maand, gecorrigeerd voor seizoeninvloeden, januari 1994-maart 1999

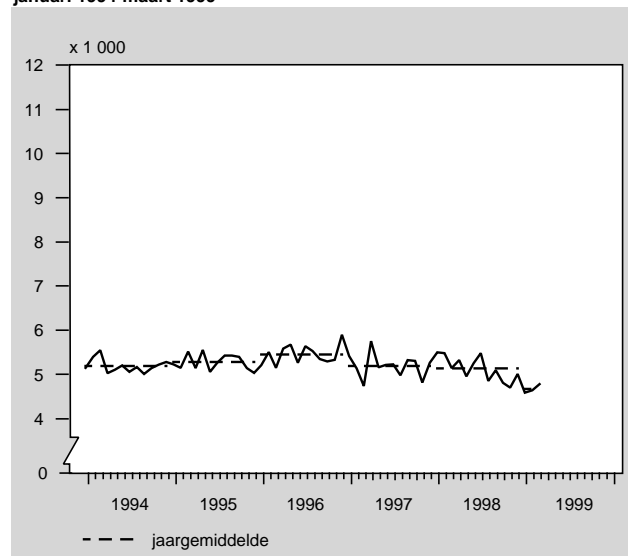

Ontwikkeling van omzetten (excl. BTW), prijzen en hoeveelheden in de autobranche (1995=100)

(16) Inl. tel. (045) 570 63 76

	1997		1998				1999	Wijzigingen in % ¹⁾	
	3e kw.	4e kw.	1e kw.	2e kw.	3e kw.	4e kw.	1e kw.	4e kw. 1998 t.o.v. 4e kw. 1997	1e kw. 1999 t.o.v. 1e kw. 1998
Personenautobedrijven ²⁾ (SBI 5010.4)									
Prijs	97	97	97	98	98	97	98	0,4	0,7
Hoeveelheid	107	104	136	131	124	118	153	13,3	12,9
Omzet	104	101	132	128	121	115	150	13,8	13,6
Autoservicebedrijven ³⁾ (SBI 5020.1 t/m 5020.5)									
Prijs	98	98	98	97	97	97	98	-1,0	0,2
Hoeveelheid	109	117	111	121	123	136	130	16,5	16,7
Omzet	106	114	109	118	119	132	127	15,3	16,9
Detailhandel in auto- onderdelen en accessoires (SBI 5030.3)									
Prijs	98	98	99	97	97	97	98	-1,4	-1,0
Hoeveelheid	113	104	91	122	116	104	101	0,2	11,0
Omzet	110	102	89	119	113	100	98	-1,2	9,9

¹⁾ De wijzigingen zijn berekend op basis van niet-afgeronde indexcijfers.

²⁾ Handel in en reparatie van personenauto's (excl. import van nieuwe).
Omzet incl. BPM.

³⁾ In deze groep zijn o.a. de bandenservice- en carrosserieherstelbedrijven opgenomen.

Cao-lonen per uur inclusief bijzondere beloningen

(25) Inl. tel. (070) 337 58 50

	Jaargemiddelde		1998							1999*					
	1997	1998	juni	juli	aug.	sept.	okt.	nov.	dec.	jan.	febr.	maart	april	mei	juni
1990=100															
Totaal	119,9	123,9	123,3	124,5	124,9	125,0	125,1	125,1	125,1	125,8	126,0	126,1	126,4	126,5	126,6
Categorie															
Jeugd	119,2	123,4	122,5	124,3	124,4	124,6	124,6	124,6	124,7	125,5	125,6	125,7	125,9	125,9	126,0
Volwassenen	119,9	124,0	123,4	124,5	125,0	125,0	125,1	125,1	125,2	125,8	126,1	126,2	126,5	126,5	126,6
Sector															
Particuliere bedrijven	120,8	124,8	124,2	125,6	125,7	125,7	125,7	125,8	125,8	126,7	126,7	126,8	127,2	127,3	127,3
Overheid	118,5	121,8	121,1	121,5	123,1	123,4	123,4	123,4	123,6	123,5	124,8	124,8	124,9	125,0	125,2
Gepremieerde en gesubsidieerde sector	116,8	122,1	121,4	122,8	123,6	123,6	123,8	123,8	123,8	124,3	124,3	124,3	124,5	124,5	124,5
Bedrijfssector ¹⁾															
01-05 Landbouw en visserij	123,0	127,4	126,7	128,0	128,0	128,0	128,0	128,0	127,6	129,1	129,1	129,1	129,1	129,1	129,1
10-45 Industrie en bouwnijverheid	121,4	125,4	124,9	126,3	126,3	126,3	126,4	126,3	126,1	127,1	127,1	127,3	127,9	127,9	127,9
50-74 Commerciële dienstverlening	120,1	124,0	123,4	124,6	124,7	124,8	124,8	124,9	125,0	125,8	125,8	125,9	126,2	126,3	126,4
75-93 Niet-commerciële dienstverlening	117,9	122,3	121,4	122,4	123,7	123,9	123,9	124,0	124,2	124,2	125,1	125,1	125,3	125,3	125,4
Bedrijfstak ¹⁾															
15-37 Industrie	120,7	124,6	123,9	125,6	125,6	125,6	125,8	125,8	125,6	126,2	126,2	126,5	126,9	126,9	126,9
40-41 Energie- en waterleidingbedrijven	118,3	122,2	122,4	122,4	122,4	122,4	122,4	122,5	122,5	123,7	123,7	124,2	124,2	124,2	124,2
45 Bouwnijverheid	123,8	127,9	127,6	128,7	128,7	128,7	128,3	128,1	128,1	129,9	129,9	129,9	131,1	131,1	131,1
50-52 Handel	121,1	124,9	124,2	125,4	125,5	125,6	126,0	126,3	126,3	127,1	127,1	127,2	127,2	127,3	127,3
55 Horeca	119,6	124,7	123,0	126,8	126,8	126,8	126,8	126,8	126,8	126,8	126,8	126,8	126,8	126,8	126,8
60-64 Vervoer en communicatie	119,9	124,2	124,5	124,6	124,9	124,9	124,6	124,6	124,6	124,9	124,9	125,0	126,4	126,4	126,4
65-67 Financiële instellingen	119,1	122,6	121,3	123,7	123,7	123,8	123,8	123,8	124,8	125,1	125,1	125,2	125,2	125,2	126,0
70-74 Zakelijke dienstverlening	119,5	123,3	122,8	123,9	123,9	124,0	123,9	123,9	123,9	125,1	125,1	125,3	125,3	125,4	125,4
75 Openbaar bestuur	119,0	122,5	122,3	123,2	123,4	123,9	123,9	123,8	123,8	123,3	123,5	123,5	123,6	123,6	123,6
80 Onderwijs	119,1	121,5	120,2	120,2	123,2	123,2	123,2	123,2	123,8	124,0	124,2	127,2	127,2	127,2	127,2
85 Gezondheids- en welzijnszorg	116,0	122,0	120,9	122,5	124,1	124,1	124,1	124,1	124,1	124,5	124,5	124,5	124,8	124,8	125,2
90-93 Cultuur en overige dienstverlening	118,6	123,7	122,9	124,3	124,6	124,6	124,9	125,5	125,6	125,8	126,6	126,7	127,0	127,0	127,0
Bedrijfsklasse ¹⁾															
15-16 Voedings- en genotmiddelenindustrie	121,4	124,9	124,5	125,5	125,5	125,5	126,2	126,2	126,3	127,0	127,0	127,1	127,5	127,5	127,6
22 Grafische industrie	118,8	123,0	123,2	123,2	123,2	123,2	123,8	123,8	123,8	123,8	123,8	126,2	126,7	126,7	126,7
24 Chemische industrie	122,0	125,9	126,4	126,4	126,4	126,4	126,4	126,4	128,4	128,4	128,4	128,4	129,6	129,7	129,7
27-35 Metaal- en elektrotechnische industrie	119,9	124,1	122,8	125,6	125,6	125,6	125,6	125,4	124,9	125,3	125,2	125,2	125,2	125,2	125,2
51 Groothandel	120,3	123,9	123,2	124,4	124,4	124,4	124,9	125,7	125,7	126,1	126,1	126,1	126,2	126,2	126,2
52 Detailhandel	122,8	127,0	126,2	127,7	127,9	128,3	128,4	128,4	128,4	129,2	129,2	129,5	129,5	129,7	129,9
65-74 Financiële instellingen en zakelijke dienstverlening	119,4	123,1	122,4	123,8	123,8	123,9	123,9	123,9	124,1	125,1	125,1	125,2	125,2	125,3	125,6
65 Bankwezen	119,4	123,0	121,3	124,8	124,8	124,8	124,8	124,8	124,8	124,9	124,9	124,9	124,9	124,9	125,9
66 Verzekeringswezen en pensioenfondsen	118,5	121,8	121,6	121,7	121,7	121,8	121,8	121,8	125,0	125,9	125,9	125,9	125,9	126,1	126,4

Voorheen Indexcijfers van regelingslonen.

De uitkomsten hebben betrekking op volwassen en jeugdige werknemers, tenzij anders vermeld.

¹⁾ Indeling naar economische activiteit volgens de Standaard bedrijfsindeling.

Cao-lonen per maand inclusief bijzondere beloningen

(25) Inl. tel. (070) 337 58 50

	Jaargemiddelde		1998								1999*					
	1997	1998	juni	juli	aug.	sept.	okt.	nov.	dec.	jan.	febr.	maart	april	mei	juni	
	1990=100															
Totaal	118,1	121,5	121,0	122,2	122,4	122,5	122,5	122,6	122,6	123,1	123,4	123,5	123,8	123,8	123,9	
Categorie																
Jeugd	118,2	122,1	121,3	123,0	123,1	123,3	123,3	123,3	123,4	124,2	124,2	124,3	124,5	124,6	124,6	
Volwassenen	118,1	121,5	121,0	122,1	122,4	122,5	122,5	122,5	122,6	123,0	123,3	123,4	123,7	123,8	123,9	
Sector																
Particuliere bedrijven	119,7	123,4	122,8	124,2	124,2	124,3	124,3	124,4	124,4	125,1	125,2	125,3	125,7	125,8	125,8	
Overheid	115,0	117,6	117,2	117,6	118,4	118,6	118,6	118,6	118,9	118,7	120,0	120,0	120,1	120,1	120,3	
Gepremieerde en gesubsidieerde sector	114,2	117,1	116,4	117,8	118,5	118,6	118,7	118,7	118,7	118,6	118,6	118,6	118,8	118,8	118,8	
Bedrijfssector¹⁾																
01-05 Landbouw en visserij	120,7	124,7	124,0	125,2	125,2	125,2	125,2	125,2	124,9	126,3	126,3	126,3	126,3	126,3	126,3	
10-45 Industrie en bouwnijverheid	120,4	124,2	123,7	125,1	125,1	125,2	125,1	124,9	125,9	125,9	126,1	126,7	126,7	126,7	126,7	
50-74 Commerciële dienstverlening	118,8	122,4	121,9	123,1	123,2	123,2	123,2	123,4	123,5	124,1	124,1	124,2	124,5	124,6	124,7	
75-93 Niet-commerciële dienstverlening	114,9	117,7	117,1	118,0	118,8	118,9	118,9	119,0	119,2	119,0	119,8	119,8	119,9	120,0	120,1	
Bedrijfstak¹⁾																
15-37 Industrie	120,0	123,5	122,9	124,6	124,6	124,6	124,8	124,7	124,5	125,2	125,2	125,5	125,8	125,8	125,9	
40-41 Energie- en waterleidingbedrijven	116,3	120,1	120,3	120,3	120,3	120,3	120,4	120,4	120,4	121,6	121,6	121,6	122,1	122,1	122,1	
45 Bouwnijverheid	122,1	126,2	125,9	127,0	127,0	127,0	126,6	126,4	126,4	128,2	128,2	128,2	129,4	129,4	129,4	
50-52 Handel	120,0	123,6	122,9	124,1	124,2	124,3	124,6	125,0	125,0	125,6	125,6	125,7	125,7	125,8	125,8	
55 Horeca	119,7	124,6	122,8	126,6	126,6	126,6	126,6	126,6	126,6	126,6	126,6	126,6	126,6	126,6	126,6	
60-64 Vervoer en communicatie	118,8	122,6	122,9	123,0	123,3	123,3	123,0	123,0	123,0	123,4	123,4	123,4	124,8	124,8	124,8	
65-67 Financiële instellingen	114,4	117,8	116,6	118,9	118,9	119,0	119,0	119,0	119,9	119,9	119,9	120,0	120,0	120,0	120,8	
70-74 Zakelijke dienstverlening	119,1	122,7	122,2	123,3	123,3	123,4	123,3	123,3	123,3	124,4	124,4	124,6	124,6	124,7	124,7	
75 Openbaar bestuur	115,2	118,1	117,8	118,7	118,8	119,3	119,3	119,3	119,3	118,8	119,0	119,0	119,1	119,1	119,1	
80 Onderwijs	114,8	116,7	115,9	115,9	117,6	117,6	117,6	117,6	118,2	118,4	121,4	121,4	121,4	121,4	121,4	
85 Gezondheids- en welzijnszorg	113,9	116,8	116,0	117,6	118,4	118,4	118,4	118,4	118,4	118,1	118,1	118,1	118,3	118,3	118,7	
90-93 Cultuur en overige dienstverlening	117,7	121,1	120,5	121,6	121,9	121,9	122,2	122,8	122,9	123,1	123,8	123,9	124,3	124,3	124,3	
Bedrijfsklasse¹⁾																
15-16 Voedings- en genotmiddelenindustrie	121,4	124,9	124,5	125,6	125,5	125,6	126,3	126,3	126,3	127,1	127,1	127,1	127,5	127,5	127,6	
22 Grafische industrie	119,5	123,0	123,2	123,2	123,3	123,3	123,8	123,8	123,8	123,8	123,8	126,3	126,7	126,7	126,7	
24 Chemische industrie	119,9	122,5	122,9	123,0	123,0	123,0	123,0	123,0	123,0	124,9	124,9	124,9	126,0	126,1	126,1	
27-35 Metaal- en elektrotechnische industrie	119,7	123,8	122,6	125,3	125,3	125,3	125,3	125,2	124,6	125,0	125,0	125,0	125,0	125,0	125,0	
51 Groothandel	119,5	123,0	122,3	123,5	123,5	123,5	124,0	124,8	124,8	125,2	125,2	125,2	125,2	125,2	125,2	
52 Detailhandel	120,8	124,6	123,8	125,2	125,5	125,9	126,0	126,0	126,0	126,6	126,6	126,9	126,9	127,1	127,2	
65-74 Financiële instellingen en zakelijke dienstverlening	117,7	121,3	120,6	122,0	122,0	122,1	122,0	122,0	122,3	123,1	123,1	123,2	123,2	123,3	123,5	
65 Bankwezen	112,5	115,9	114,2	117,5	117,5	117,5	117,5	117,5	117,5	117,6	117,6	117,6	117,6	117,6	118,6	
66 Verzekeringswezen en pensioenfondsen	118,6	121,9	121,7	121,8	121,8	122,0	122,0	122,0	125,2	125,0	125,0	125,0	125,0	125,2	125,5	

Voorheen Indexcijfers van regelingslonen.

De uitkomsten hebben betrekking op volwassen en jeugdige werknemers, tenzij anders vermeld.

¹⁾ Indeling naar economische activiteit volgens de Standaard bedrijfsindeling.

Contractuele loonkosten per uur naar economische activiteit (SBI 1993)

(25) Inl. tel. (070) 337 58 50

SBI 1993	Jaargemiddelde		1998								1999*					
	1997	1998	juni	juli	aug.	sept.	okt.	nov.	dec.	jan.	febr.	maart	april	mei	juni	
	1990=100															
27-35 Metaal- en elektrotechnische industrie	121,1	124,2	122,9	125,8	125,8	125,9	125,9	125,7	125,1	125,8	125,8	125,8	125,8	125,8	125,8	
66 Verzekeringswezen en pensioenfondsen	119,6	122,0	121,7	121,9	121,9	122,0	122,0	122,0	125,2	126,4	126,4	126,4	126,4	126,6	126,9	
75 Openbaar bestuur	121,9	123,7	123,4	124,3	124,5	125,0	125,0	125,0	125,0	124,8	125,0	125,0	125,1	125,1	125,1	
80 Onderwijs	124,1	124,0	122,7	122,6	125,7	125,7	125,7	125,7	125,7	126,3	127,0	130,3	130,3	130,3	130,3	
85 Gezondheids- en welzijnszorg	114,2	119,7	118,7	120,3	121,8	121,8	121,8	121,8	121,8	122,5	122,5	122,5	122,7	122,7	123,1	

Bron: Indexcijfers van cao-lonen.

De uitkomsten hebben betrekking op volwassen en jeugdige werknemers tezamen.

De uitkomsten over 1998 zijn definitief. Het verschil tussen de voorlopige en definitieve resultaten van de metaal- en elektrotechnische industrie is groter dan gebruikelijk. Dat komt doordat uit nadere informatie is gebleken dat een loonkostenregeling niet contractueel was vastgelegd, zoals eerder was aangenomen.

	Mutaties in procenten t.o.v. de overeenkomstige periode van het voorgaand jaar												
	1996	1997	1998	1998			1999						
				3e kw.	4e kw.	dec.	1e kw.	jan.	febr.	maart	april	mei	jan-meï
Voedings- en genotmiddelen	1,8	1,4	0,2	-1,8	0,6	3,0	-3,3	-9,7	-1,2	1,6	2,4	-2,4	-2,0
<i>Voedingsmiddelen</i>	1,8	1,8	0,2	-1,5	0,4	2,9	-3,7	-9,9	-1,6	1,2	3,1	-2,0	-2,0
Aardappelen, groenten en fruit	1,0	0,8	-3,1	-5,1	-3,6	-2,4	-9,7	-13,5	-11,1	-4,3	3,2	-4,5	-6,0
Vlees, vleeswaren en -conserven	1,6	-0,4	-3,0	-5,6	-2,3	0,9	-3,7	-9,9	-2,3	2,1	3,5	-1,9	-1,9
Vis	0,3	8,4	1,8	2,1	0,8	2,6	0,3	-3,9	0,9	4,2	2,7	5,6	2,1
Zuivelproducten	1,7	1,7	1,3	-0,6	1,0	4,0	-3,1	-10,7	-0,6	3,1	2,6	-1,7	-1,6
Brood, beschuit en broodproducten	4,3	4,1	3,0	1,9	3,0	4,5	-2,2	-7,5	0,9	0,6	3,2	-0,6	-0,8
Overige voedingsmiddelen	2,1	3,1	4,3	3,4	5,0	7,7	-0,7	-8,3	4,4	2,9	3,1	-2,4	-0,3
<i>Genotmiddelen</i>	1,6	0,9	0,2	-2,4	1,0	3,1	-2,6	-9,3	-0,5	2,4	1,1	-3,2	-2,0
Zoetwaren	2,9	1,5	1,0	-0,3	0,8	0,8	-0,8	-7,3	3,1	2,1	0,3	-5,9	-1,6
Tabak	-0,2	-2,5	-2,2	-2,8	-1,8	3,8	-3,8	-9,7	-2,5	1,4	3,4	0,6	-1,5
Dranken	2,3	2,6	1,4	-3,3	3,3	4,6	-3,2	-10,7	-1,9	3,4	-0,4	-4,1	-2,8
Consumptie ijs	-0,8	3,5	-0,1	-5,0	0,0	-1,1	-0,6	-7,1	-1,0	3,5	4,7	-0,6	0,3
Duurzame consumptiegoederen	3,0	4,6	8,5	10,6	8,8	10,6	10,5	7,2	8,5	15,8	8,8	3,6	8,6
Kleding en textiel	2,0	3,2	4,6	9,3	3,8	5,8	7,4	3,1	3,0	16,4	1,9	-1,9	4,1
Mode-artikelen en lederwaren	-5,0	5,0	0,7	5,4	3,9	.	23,1	18,2
Schoeisel	4,0	1,1	3,7	6,3	2,3	5,3	3,1	-4,3	1,7	13,0	3,7	-8,6	-0,1
Woninginrichtingsartikelen	3,9	3,7	8,2	10,3	10,1	10,8	8,4	4,9	7,9	12,2	2,2	1,3	5,7
Huishoudelijke apparaten	4,3	8,6	15,5	16,9	14,5	12,9	12,2	6,8	13,3	17,2	11,4	7,1	11,0
Huishoudelijke artikelen	1,2	0,8	-0,5	0,7	0,8	-1,1	7,6	0,3	8,3	14,9	5,8	2,9	6,2
Vervoermiddelen en onderdelen	2,5	2,2	8,4	9,9	10,6	12,6	14,9	14,0	12,0	18,6	16,9	7,1	13,7
Overige duurzame goederen	4,7	10,0	14,9	13,8	14,2	21,9	10,8	8,8	9,5	13,8	13,9	10,0	11,3
Overige goederen en diensten	2,8	3,2	4,2	4,4	4,5	4,5	3,9	3,2	4,4	4,1	3,4	3,3	3,7
Motorbrandstoffen	3,1	2,5	5,9	7,3	11,4	14,0	3,2	3,9	5,1	0,9	.	.	3,2
Verwarming, verlichting en water	9,2	-5,4	1,2	5,8	7,5	3,5	3,6	-3,0	14,5	0,7	-2,8	1,2	2,1
Woningdiensten	2,4	2,5	2,7	2,7	2,7	2,7	2,5	2,5	2,5	2,4	2,5	2,5	2,5
Maaltijd-, drank- en logiesverstrekking	-0,1	5,3	3,9	2,3	3,6	3,8	2,2	2,3	1,2	3,1	.	.	2,2
Diensten m.b.t. ontspanning en cultuur	3,3	1,5	2,9	3,3	2,1	.	2,5	2,4
Vervoers- en communicatiediensten	6,7	8,6	8,8	7,5	10,8	.	13,0	12,0
Medische diensten	1,9	1,8	2,1	2,1	2,2	.	2,0	2,0
Financieel en zakelijke diensten	4,2	9,4	8,3	7,5	7,3	.	8,4	8,3
Andere goederen en diensten	2,1	3,5	5,1	5,7	4,0	.	3,9	3,6
Binnenlandse particuliere consumptieve bestedingen	2,7	3,2	4,4	4,6	4,8	5,4	4,1	2,1	4,3	5,9	4,2	2,5	3,8
Consumptie door niet-ingezetenen in Nederland	1,6	11,6	8,0	0,2	2,1	.	-1,1	-2,5
Consumptie door gezinshuishoudingen in het buitenland	1,4	3,6	8,9	10,0	8,5	.	9,5	8,4
Consumptieve bestedingen van gezinshuishoudingen	2,7	3,0	4,5	5,0	5,0	5,6	4,4	2,5	4,6	6,1	4,4	3,0	4,1

¹⁾ Aansluitend bij de Nationale rekeningen 1997 en de reguliere Kwartaalrekeningen 1999

	Mutaties in procenten t.o.v. de overeenkomstige periode van het voorgaand jaar												
	1996	1997	1998			1999							
			3e kw.	4e kw.	dec.	1e kw.	jan.	febr.	maart	april	mei	jan-meï	
Voedings- en genotmiddelen	2,2	3,5	2,7	0,5	3,0	5,9	-0,7	-7,1	1,5	4,3	4,3	-0,8	0,3
<i>Voedingsmiddelen</i>	1,9	3,9	2,9	1,0	2,6	5,9	-0,9	-7,4	1,3	4,1	4,9	-0,5	0,3
Aardappelen, groenten en fruit	1,1	3,9	3,2	2,2	6,2	12,9	4,8	0,7	3,3	10,5	12,9	2,9	6,1
Vlees, vleeswaren en -conserven	2,0	2,0	-1,5	-4,7	-2,6	-0,1	-4,0	-9,8	-2,8	1,5	2,1	-2,8	-2,5
Vis	5,0	8,5	9,0	10,5	8,7	11,7	8,4	4,1	8,9	12,3	11,4	14,5	10,5
Zuivelproducten	2,5	2,2	3,0	1,5	2,2	5,0	-2,5	-10,7	0,7	3,9	2,4	-1,9	-1,3
Brood, beschuit en broodproducten	4,5	4,1	4,1	3,1	4,1	5,6	-0,5	-6,4	3,0	2,6	5,3	1,8	1,2
Overige voedingsmiddelen	0,6	6,4	5,9	3,5	4,0	6,6	-2,3	-9,9	2,7	1,2	2,1	-2,9	-1,6
<i>Genotmiddelen</i>	2,9	2,7	2,5	-0,5	3,8	6,0	-0,2	-6,6	1,8	4,6	3,2	-1,3	0,3
Zoetwaren	3,4	2,3	1,6	0,1	1,0	0,9	0,1	-6,6	4,0	3,1	1,1	-5,5	-0,8
Tabak	2,7	2,4	3,6	1,7	6,3	12,4	1,1	-3,4	1,9	5,1	7,2	4,3	3,0
Dranken	2,8	3,1	2,6	-2,1	4,6	6,2	-1,2	-9,1	0,2	5,8	2,0	-2,0	-0,7
Consumptie ijs	0,0	4,0	-0,9	-5,0	-2,1	-3,6	-2,3	-8,8	-2,9	1,8	2,8	-2,3	-1,4
Duurzame consumptiegoederen	2,3	4,5	9,0	11,5	8,5	9,3	10,9	7,8	8,7	15,9	8,9	4,1	9,0
Kleding en textiel	1,9	4,2	7,3	12,6	5,4	5,8	8,0	4,1	3,1	15,6	2,7	0,0	4,9
Mode-artikelen en lederwaren	-4,8	4,6	-2,2	2,7	-0,7	.	20,7	17,3
Schoeisel	4,1	2,9	6,8	11,2	3,6	4,7	5,3	-0,6	1,9	14,2	6,7	-5,8	2,4
Woninginrichtingsartikelen	4,6	4,0	9,7	12,1	12,0	12,7	11,7	7,7	10,9	16,2	5,3	5,0	9,0
Huishoudelijke apparaten	0,4	5,9	12,5	14,4	11,1	9,9	10,8	6,1	12,0	14,9	9,9	5,4	9,5
Huishoudelijke artikelen	2,1	2,3	1,3	2,5	2,9	0,8	9,1	1,4	9,8	16,6	7,2	3,9	7,5
Vervoermiddelen en onderdelen	1,3	1,4	9,0	10,9	11,8	13,1	15,2	14,4	12,4	18,6	17,5	7,4	14,0
Overige duurzame goederen	3,5	9,6	12,6	12,2	9,8	14,8	9,2	6,7	7,9	12,7	10,3	7,4	9,0
Overige goederen en diensten	5,3	5,8	6,3	6,2	6,0	5,9	5,9	5,1	6,4	6,3	5,9	6,0	5,9
Motorbrandstoffen	9,1	7,9	4,4	1,8	4,7	5,8	1,2	0,7	1,6	1,4	.	.	3,2
Verwarming, verlichting en water	16,3	2,1	2,6	5,9	6,2	2,0	3,9	-2,8	14,6	1,3	0,1	5,9	3,5
Woningdiensten	6,8	6,6	6,4	6,2	6,1	6,1	5,9	5,9	5,9	5,8	5,9	5,9	5,9
Maaltijd-, drank- en logiesverstrekking	3,5	7,4	5,9	4,0	6,1	6,7	5,5	5,6	4,6	6,3	.	.	5,7
Diensten m.b.t. ontspanning en cultuur	6,6	4,2	5,1	5,5	4,4	.	5,0	5,0
Vervoers- en communicatiediensten	14,2	11,1	7,7	5,9	7,9	.	13,1	12,3
Medische diensten	3,4	4,3	4,1	4,2	4,6	.	4,2	4,2
Financieel en zakelijke diensten	-2,4	6,3	11,0	10,7	8,2	.	9,6	9,7
Andere goederen en diensten	2,7	4,7	7,3	8,1	6,2	.	5,9	5,7
Binnenlandse particuliere consumptieve bestedingen	4,3	5,2	6,3	6,3	6,1	6,6	5,9	3,9	6,2	7,8	6,3	4,7	5,7
Consumptie door niet-ingezetenen in Nederland	3,3	14,0	9,4	0,8	3,5	.	1,1	0,1
Consumptie door gezinshuishoudingen in het buitenland	4,6	7,5	9,4	9,6	7,0	.	8,0	7,4
Consumptieve bestedingen van gezinshuishoudingen	4,3	5,1	6,3	6,7	6,2	6,6	6,1	4,2	6,3	7,9	6,4	5,0	5,9

¹⁾ Aansluitend bij de Nationale rekeningen 1997 en de reguliere Kwartaalrekeningen 1999

Mensen met een VUT-uitkering en vroeg-gepensioneerden naar geslacht en sector van herkomst, 1998

(1998, no. 33) Inl. tel. (070) 337 54 12

	Totaal				waarvan VUT			
	1997 ¹⁾		1998		1997 ¹⁾		1998	
	Ultimo	Toekenningen	Beeindigingen	Ultimo	Ultimo	Toekenningen	Beeindigingen	Ultimo
	x 1 000							
Mannen								
Particuliere bedrijven	88	14	16	85	77	12	14	74
Gepremieerde en gesubsidieerde sector	11	3	3	11	11	3	3	11
Overheid	42	11	9	44	31	9	8	32
Totaal	140	28	29	139	118	23	25	117
Vrouwen								
Particuliere bedrijven	6	2	1	7	6	2	1	6
Gepremieerde en gesubsidieerde sector	15	4	3	17	15	4	3	17
Overheid	8	3	2	9	8	3	2	8
Totaal	29	9	6	32	29	9	6	31
Mannen en vrouwen								
Particuliere bedrijven	94	16	18	92	83	13	15	80
Gepremieerde en gesubsidieerde sector	26	7	6	27	26	7	6	27
Overheid	50	14	11	52	39	12	10	41
Totaal	170	37	35	171	147	32	31	148

¹⁾ Herziene cijfers.

Mensen die in 1998 voor het eerst een VUT-uitkering of pensioen ontvingen naar leeftijd en sector van herkomst.

(1998, no. 33) Inl. tel. (070) 337 54 12

	Totaal			waarvan VUT				
	1 jaar	60 jaar	≥61 jaar	Totaal	≥59 jaar	60 jaar	≥61 jaar	Totaal
	x 1 000							
Particuliere bedrijven	5	7	4	16	4	5	3	13
Gepremieerde en gesubsidieerde sector	1	4	2	7	1	4	2	7
Overheid	4	2	8	14	3	2	8	12
Totaal	9	14	14	37	8	11	13	32

	1998				1999						
	jan.-december		jan.-juni		mei		juni		jan.-juni		
	aantal	mln gld	aantal	mln gld	aantal	mln gld	aantal	mln gld	aantal	mln gld	
Nieuwe inschrijvingen											
A. Hypotheken op woonhuizen	580 848	141 596	254 463	59 848	56 357	14 288	61 686	16 326	314 295	80 613	
w.v. ingedeeld naar hypotheekgever											
Particulieren	577 241	132 289	252 793	55 216	56 060	13 679	61 341	15 364	312 516	75 629	
Rechtspersonen	3 502	9 126	1 627	4 523	291	597	334	959	1 734	4 962	
Buitenland	105	181	43	109	6	12	11	3	45	22	
w.v. ingedeeld naar hypotheeknemer											
hypotheekbanken en bouwfondsen	181 660	43 108	80 900	18 268	17 907	4 549	19 879	5 266	102 345	25 853	
verzekeraars, spaarkassen en pensioenfondsen	91 313	19 303	39 911	8 022	10 417	2 323	10 374	2 368	55 380	12 578	
banken	281 959	70 481	123 479	29 869	24 641	6 451	27 946	7 472	137 874	36 120	
andere rechtspersonen	20 621	6 372	8 107	2 723	2 883	811	2 922	901	15 749	4 558	
particulieren	3 275	1 033	1 468	329	249	73	277	97	1 515	475	
buitenland	2 020	1 299	598	636	260	82	288	224	1 432	1 029	
B. Hypotheken op andere onroerende goederen	43 569	64 654	20 240	30 101	3 541	6 701	4 166	5 024	22 088	31 769	
w.v. gegeven op											
landelijke eigendommen	6 082	5 815	2 805	2 601	491	534	553	847	2 999	3 332	
combinaties woonhuis/bedrijfspand	13 046	12 816	6 196	7 144	1 091	1 552	1 261	1 193	6 521	6 552	
bedrijfspanden	11 971	38 477	5 507	17 005	876	4 011	1 080	2 318	6 081	18 240	
voor bouwgrond bestemde percelen	12 470	7 546	5 732	3 351	1 083	604	1 272	666	6 487	3 645	
Alle hypotheken te zamen	624 417	206 251	274 703	89 949	59 898	20 988	65 852	21 350	336 383	112 382	
w.v. genomen door											
hypotheekbanken en bouwfondsen	201 179	62 357	89 771	27 306	19 535	6 150	21 828	7 375	112 611	36 294	
verzekeraars, spaarkassen en pensioenfondsen	94 290	22 136	41 262	8 792	10 712	2 507	10 696	2 616	57 201	13 831	
banken	299 887	98 927	132 065	44 210	25 996	10 574	29 544	9 436	146 100	50 718	
andere rechtspersonen	22 633	11 944	9 018	5 068	3 067	1 080	3 112	1 244	16 908	7 101	
particulieren	4 129	1 921	1 862	690	307	103	365	163	1 957	901	
buitenland	2 299	8 966	725	3 883	281	575	307	515	1 606	3 538	
Hypotheekrente											
	%										
Gemiddelde rente van alle nieuw ingeschreven hypotheken op onroerende goederen		5,56		5,73		4,97		4,95		5,01	
Gemiddelde rente van alle nieuw ingeschreven hypotheken op woonhuizen en combinaties woonhuis/bedrijfspand		5,56		5,73		4,97		4,95		5,01	
			juni '98		sept. '98		dec. '98		maart. '99		juni '99
	mld gld										
Uitstaande schuld woninghypotheken ¹⁾ (ultimo)		452		467		486		503		520	

Bron: Kadata b.v.

¹⁾ Bij banken, verzekeraars, pensioenfondsen en bouwfondsen, inclusief de woninghypotheken aan bedrijven en aan het buitenland.

	1998			1999			
	1 000 ha	1998=100		1 000 ha	1998=100		
Granen	191,9	169,2	88	Knol- en wortelgewassen	295,5	304,6	103
Tarwe	139,3	103,3	74	Pootaardappelen	39,9	41,6	104
w.v.				w.v.			
wintertarwe	128,3	61,6	48	op zand- en veengrond	6,6	6,7	101
zomertarwe	11,0	41,6	377	op kleigrond	33,3	34,9	105
Gerst	39,7	59,1	149	Consumptie-aardappelen	84,4	86,9	103
w.v.				w.v.			
wintergerst	3,1	2,0	65	op zand- en veengrond	21,7	24,7	114
zomergerst	36,7	57,1	156	op kleigrond	62,7	62,3	99
Rogge ¹⁾	6,3	2,6	41	Zetmeelaardappelen	57,0	54,1	95
Haver	2,1	2,4	116	Suikerbieten	113,0	121,0	107
Triticale	4,4	1,8	41	Voederbieten	1,2	1,0	84
Peulvruchten	8,5	10,2	121	Groenvoedergewassen	226,2	240,2	106
Groene erwten (droog te oogsten)				Snijmais	219,9	233,5	106
en schokkers	0,7	0,8	113	Luzerne	6,3	6,7	106
Erwten (groen te oogsten) ²⁾	4,6	6,1	133	Korrelmais	13,7	16,0	117
Kapucijners	0,4	0,7	155	Corn cob mix	5,8	6,0	104
Bruine bonen	2,0	2,0	100	Groenbemestingsgewassen	2,3	3,0	128
Veldbonen	0,8	0,6	86	Cichorei ⁴⁾	4,2	4,5	108
Handelsgewassen	5,8	6,3	110	Henep ⁴⁾	1,1	1,0	82
Koolzaad ³⁾	0,9	1,3	148	Uien	18,3	19,5	106
Karwijzaad, oogst 1999	0,2	0,1	61	Poot- en plantuien ⁵⁾	4,5	4,7	105
Blauwmaanzaad	1,2	1,4	119	Zaai-uien	13,2	14,1	106
Vlas ¹⁾	3,5	3,5	100	Zilveruitjes (bestemd voor inleg)	0,6	0,6	104
Graszaad	28,4	21,7	76	Overige akkerbouwgewassen	8,5	8,0	95
				Totaal akkerbouwgewassen	810,1	810,1	100

¹⁾ Excl. snijrogge.²⁾ Incl. gele erwten.³⁾ Incl. boter- en raapzaad.⁴⁾ Alleen voor dit gewas geldt: inclusief verhuurd land, exclusief gehuurd land.⁵⁾ Incl. sjalotten.

Aardoliegrondstoffen en -producten

(26) Inl. tel. (070) 37 43 77

	1998			1999			1998			1999		
	jaar	maart	jan.	febr.	maart	jaar	maart	jan.	febr.	maart		
	mln kg											
Grondstoffen	Winning					Verwerking raffinaderijen						
Ruwe aardolie	1 714	143	141	134	147	58 543	5 214	5 044	4 352	4 752		
Overige grondstoffen	1 022	91	111	106	114	6 251	460	537	468	502		
Totaal grondstoffen	2 736	234	252	240	260	64 794	5 675	5 581	4 820	5 253		
Producten	Bruto productie raffinaderijen/petro-chemie					Binnenlandse afleveringen						
Chemisch restgas	1 846	154	172	149	154	128	11	10	10	13		
Raffinaderijgas	1 694	139	151	139	138	-	-	-	-	-		
Vloeibaar gas	3 696	322	326	293	305	2 127	169	190	163	171		
Nafta's	5 487	582	447	384	407	321	12	31	42	39		
Aromaten	5 581	547	390	370	379	1 064	99	89	103	93		
Motorbenzine	9 018	661	751	738	784	4 108	363	313	316	373		
Speciale benzine en min. terpentijn	364	26	13	26	22	107	8	7	7	8		
Overige lichte olien	7 215	482	497	439	380	890	62	114	81	91		
Vliegtuigbenzine	63	5	5	5	0	4	0	0	0	0		
Jet fuel benzine basis	-	-	-	-	-	-	-	-	-	-		
Jet fuel petroleum basis	6 351	488	542	538	522	178	11	16	14	18		
Petroleum	298	15	54	26	21	127	6	12	10	10		
Gas-/diesel- en lichte stookolie < 15 cSt	22 083	1 982	2 123	1 625	1 984	6 424	613	463	503	607		
Stookolie = 15 cSt	15 546	1 559	1 231	967	1 157	90	8	17	4	4		
Minerale smeerolien en -vetten	637	61	50	43	53	189	21	16	16	13		
Bitumen	475	43	10	38	50	298	22	10	8	0		
Minerale wassen	120	10	8	7	13	50	4	4	4	5		
Overige producten	4 559	373	427	361	353	1 917	159	153	86	208		
Totaal producten	85 034	7 450	7 196	6 147	6 722	18 019	1 568	1 446	1 367	1 655		

	Gemiddelden					Week 29 per dag				
	1999					19-7	20-7	21-7	22-7	23-7
	mei	juni	week 27	week 28	week 29	'99	'99	'99	'99	'99
Gemiddeld effectief rendement	%									
Staatsleningen, algemeen	3,92	4,26	4,57	4,60	4,60	4,69	4,53	4,56	4,52	4,68
w.v. met gemiddeld resterende looptijd van										
3-< 5 jaar	3,24	3,63	3,97	4,04	4,04	4,15	3,97	3,99	3,94	4,16
5-< 8 jaar	3,72	4,10	4,45	4,49	4,49	4,59	4,42	4,45	4,42	4,58
3-< 8 jaar	3,53	3,91	4,26	4,31	4,31	4,41	4,24	4,26	4,23	4,41
Vijf langstlopende staatsleningen	4,51	4,82	5,10	5,08	5,08	5,18	5,02	5,06	5,03	5,11
Nieuwste 10-jarige staatslening	4,10	4,44	4,76	4,77	4,77	4,86	4,69	4,72	4,69	4,89
CBS-koersindex voor staatsobligaties	ultimo 1983=100									
Gemiddeld resterende looptijd										
3-< 5 jaar	120,6	118,9	117,4	117,1	117,1	116,7	117,4	117,3	117,5	116,6
5-< 8 jaar	131,0	128,2	125,7	125,5	125,5	124,8	126,0	125,7	126,0	124,9
8-<10 jaar	136,4	133,1	129,9	129,8	129,8	128,8	130,6	130,3	130,4	128,9
	ultimo 1993=100									
CBS/Stroeve-index voor converteerbare obligaties	316,5	315,2	316,8	315,9	315,9	318,0	313,7	315,5	317,1	315,4
CBS-herbeleggingsindex voor obligaties	ultimo 1983=100									
Staatsleningen	345,9	341,8	337,8	338,1	338,1	337,8	339,2	339,0	336,9	337,6
Financiële instellingen										
gewone obligaties	328,5	324,9	320,9	321,1	321,1	320,2	321,7	321,4	321,6	320,4
achtergestelde obligaties	395,5	391,0	385,8	386,1	386,1	385,1	386,8	386,6	386,8	385,4
Algemeen	344,3	340,3	336,3	336,5	336,5	336,1	337,5	337,3	335,8	336,0
	jaar									
<i>Duration van staatsleningen met een vaste looptijd</i>	4,86	4,79	4,73	4,81	4,81	4,72	4,74	4,73	4,94	4,92
CBS-koersindex voor aandelen	ultimo 1983=100									
<i>Officiële Markt</i>										
Algemeen	772,4	780,9	803,9	815,8	815,8	817,0	807,4	816,0	822,2	816,2
Algemeen excl. Kon. Olie	791,2	791,4	803,8	811,6	811,6	811,5	804,5	813,1	818,3	810,5
Internationals	674,9	699,2	749,9	769,8	769,8	766,7	759,4	769,6	777,4	775,8
Lokale fondsen	865,3	862,3	865,6	871,9	871,9	876,3	864,7	872,5	877,7	868,3
Financiële instellingen	949,5	913,4	906,7	911,5	911,5	919,1	903,0	910,9	916,9	907,6
Niet-financiële instellingen	854,7	876,5	887,2	894,9	894,9	897,3	888,2	896,5	901,3	891,4
<i>CBS/MoneyView-index voor beleggingsfondsen</i>	ultimo 1993=100									
Algemeen	153,9	156,5	162,7	163,4	163,4	163,5	163,1	163,3	163,6	163,7
aandelenfondsen	200,1	206,4	220,1	221,8	221,8	222,3	221,2	221,4	221,9	222,3
obligatiefondsen	122,4	122,3	121,9	122,0	122,0	121,6	122,0	122,1	122,2	122,0
geldmarktfondsen	112,2	112,4	112,5	112,5	112,5	112,5	112,5	112,5	112,5	112,5
<i>CBS/NIB-index voor niet AEX-aandelen</i>	310,9	314,3	322,2	328,5	328,5	328,0	327,2	329,3	329,3	328,8
<i>CBS/KBW Wesselius MIT-index</i>	426,6	462,6	503,5	510,8	510,8	503,1	502,6	512,6	520,5	515,4
<i>CBS/KBW Wesselius MIT Small-index</i>	565,4	650,3	729,6	742,3	742,3	738,1	730,7	737,4	751,7	753,5
<i>CBS/SBV Vastgoedindex algemeen</i>	93,4	94,6	93,8	93,6	93,0	93,3	93,2	92,9	92,7	92,8
CBS-herbeleggingsindex voor aandelen	ultimo 1983=100									
<i>Officiële Markt</i>										
Algemeen	1 410,2	1 433,4	1 475,6	1 497,3	1 497,3	1 499,6	1 481,9	1 497,8	1 509,2	1 498,2
Algemeen excl. Kon. Olie	1 331,2	1 339,0	1 360,0	1 373,2	1 373,2	1 373,0	1 361,3	1 375,7	1 384,6	1 371,4
Internationals	1 314,6	1 373,3	1 472,8	1 511,9	1 511,9	1 505,8	1 491,6	1 511,5	1 526,9	1 523,7
Lokale fondsen	1 460,0	1 459,9	1 465,5	1 476,1	1 476,1	1 483,6	1 463,9	1 477,2	1 485,9	1 470,1
Financiële instellingen	1 875,4	1 811,8	1 798,5	1 808,0	1 808,0	1 823,0	1 791,2	1 806,8	1 818,7	1 800,2
Niet-financiële instellingen	1 326,2	1 363,5	1 380,2	1 392,3	1 392,3	1 395,9	1 381,8	1 394,7	1 402,2	1 386,8
<i>CBS/MoneyView-index voor beleggingsfondsen</i>	ultimo 1993=100									
Algemeen	165,7	168,7	175,2	176,1	176,1	176,1	175,7	175,9	176,3	176,3
aandelenfondsen	218,6	225,6	240,6	242,4	242,4	242,9	241,7	242,0	242,6	243,0
obligatiefondsen	129,2	129,0	128,7	128,8	128,8	128,4	128,8	128,9	129,0	128,8
geldmarktfondsen	112,9	113,0	113,2	113,2	113,2	113,2	113,2	113,2	113,2	113,2
<i>CBS/NIB-index voor niet AEX-aandelen</i>	353,2	359,4	368,5	375,7	375,7	375,1	374,2	376,6	376,6	376,1
<i>CBS/KBW Wesselius MIT-index</i>	484,2	525,2	571,7	580,0	580,0	571,2	570,7	582,0	591,0	585,2
<i>CBS/KBW Wesselius MIT Small-index</i>	609,8	702,4	788,1	801,8	801,8	797,3	789,3	796,5	812,0	814,0
<i>CBS/SBV Vastgoedindex algemeen</i>	128,7	130,6	133,3	133,0	132,1	132,6	132,3	131,9	131,7	131,8

De persberichten van het CBS
elke morgen al om 9.30 uur op

INTERNET

<http://www.cbs.nl>