

Inhoud

Overige gegevens pag. 1

Bevolking

– *Rectificatie*: Alloctonenprognose, 1998–2015. pag. 4 t/m 7

Arbeid

– Werkstakingen, 1998. pag. 10
– Vacatures, 30 september 1998. pag. 10

Bouwnijverheid

– Bouwwerken waarvoor bouwvergunning is verleend met een bouwsom van 50 000 gld en meer (excl. BTW) naar bestemming en aard werkzaamheden, februari 1999 pag. 8
– Woningbouw, naar opdrachtgever, februari 1999. pag. 9
– Woningbouw, naar opdrachtgever en stichtingskostenklasse, februari 1999. pag. 8

Financiële instellingen en markten

– Gemiddeld rendement van obligatieleningen, obligatie- en aandelenindexcijfers, week no. 17 pag. 15
– Nieuwe Levensverzekeringen, maart 1999. pag. 14
– Hypotheken op onroerende goederen, maart 1999. pag. 13

Huishoudens en individuen

– Consumentenconjunctuuronderzoek, april 1999. pag. 12

Prijzen

– Prijsindexcijfers beroepsgoederenvervoer over de weg, 4^e kwartaal 1998. pag. 11

Nationale rekeningen

– Kwartaalrekeningen, 4^e kwartaal 1998. pag. 2 en 3
– Toegevoegde waarde in de bouwnijverheid en bouwinstallatiebedrijven, volumemutaties, februari 1999. pag. 11

Gezondheid en maatschappelijk welzijn

– Ziekteverzuim (exclusief zwangerschaps- en bevallingsverlof) bij de rijksoverheid, 4^e kwartaal 1998. pag. 4

Overige gegevens

(Niet in dit Statistisch bulletin opgenomen)

Verkrijgbaar is nieuw materiaal betreffende de volgende statistieken:

– Aardoliestatistiek: voorlopige cijfers februari 1999
Inl. tel (070) 337 43 77

Verklaring van de tekens

. = gegevens ontbreken; – = nihil; x = geheim; * = voorlopig cijfer.
() achter de titel = nummer met de laatst gepubliceerde overeenkomstige tabel.

Auteursrecht

© CBS, Voorburg/Heerlen, 1999. Bronvermelding is verplicht.
Vereenvoudiging voor eigen of intern gebruik is toegestaan.
ISSN: 0166-9680

Prijs

f 131,00 per jaar (excl. verzendkosten); los nummer f 12,50.

Informatie

Klantenservice: tel. (045) 570 70 70; infoserv@cbs.nl
Website: www.cbs.nl; Conjunctuur: teletekst pag. 506 en 507
Redactie SB: CBS, Postbus 4000, 2270 JM Voorburg,
tel. (070) 337 49 40; e-mail: pbrn@cbs.nl

Vierde kwartaal 1998: Economie groeit 3,3%

De economische groei in het vierde kwartaal van 1998 is uitgekomen op 3,3%. Ten opzichte van de eerste raming is de groei licht opwaarts bijgesteld (0,2 %-punt). Het groeicijfer van het BBP over geheel 1998 is hiermee uitgekomen op 3,8%. In de loop van 1998 is de groei afgenomen. Dit geldt niet alleen voor de volumecijfers, maar ook voor de nominale groeicijfers. In lopende prijzen is de groei afgenomen van 7,6% in het eerste kwartaal van 1998 (ten opzichte van een jaar eerder) tot 4,5% in het verslagkwartaal. Voor geheel 1998 is de nominale groei 5,8% en de waarde van het BBP komt daarmee op 750,4 miljard gulden ofwel 340,5 miljard euro.

De trendmatige ontwikkeling van het BBP geeft aan dat het hoogtepunt van de conjunctuurcyclus eind 1997, begin 1998 gelokaliseerd kan worden. Na correctie voor seizoeninvloeden is de BBP-groei in het tweede en derde kwartaal van 1998 wat afgezwakt ten opzichte van de groeicijfers in de kwartalen daarvoor. De kwartaal-op-kwartaal groei van het vierde kwartaal ten opzichte van het derde kwartaal komt weer iets hoger uit. Hierbij spelen enkele incidentele factoren een rol, waaronder het gegeven dat een deel van de oogst in de akkerbouw dit jaar – in verband met wateroverlast – in het vierde kwartaal is binnen gehaald, terwijl deze normaal in het derde kwartaal plaatsvindt.

1. Bruto binnenlands product: volume
(linkerschaal: seizoen- en kalendereffectenvrij, mld gld in prijzen 1995
rechtterschaal: mutatie t.o.v. dezelfde periode een jaar eerder)

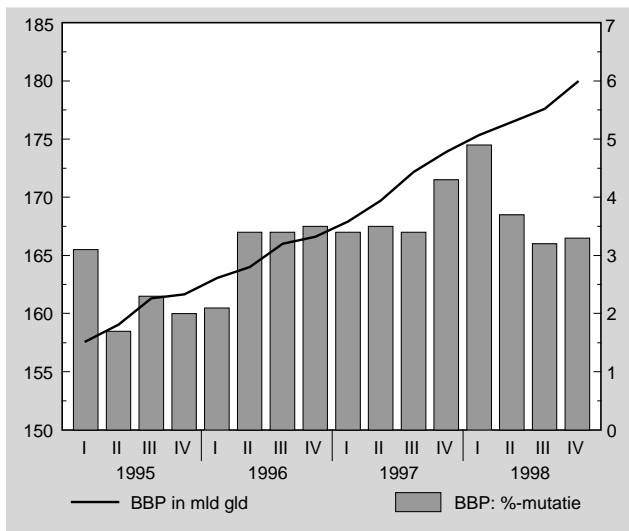
**Productie**

De tekenen van vertraging van de conjunctuur zijn de afgelopen maanden steeds duidelijker geworden. In het eerste kwartaal van 1998 produceerde de industrie nog 6,1% méér dan in hetzelfde kwartaal van 1997. Dit groeicijfer loopt binnen 1998 gedurende alle kwartalen terug tot zelfs een daling (-0,7%) in het vierde kwartaal van 1998. Deze daling lijkt zich in 1999 voort te zetten. De eerste gegevens van de maandproductie-index in de industrie voor januari en februari komen uit op dalingen van respectievelijk 1,5% en 3,5%.

De bouwrijverheid heeft in 1998 een volumegroei van 2,1% gerealiseerd. Deze stijging is vooral in het eerste kwartaal van 1998 tot stand gekomen en werd grotendeels veroorzaakt door meer werkbare dagen in het winterkwartaal. In het verslagkwartaal was het volume van de toegevoegde waarde 1,8% lager dan in het vierde kwartaal van 1997.

Staat 1**Bruto toegevoegde waarde naar bedrijfstakken: volume**

	1997	1998	1998			
			I	II	III	IV
Bedrijfstakken	% verandering ten opzichte van dezelfde periode een jaar eerder					
Landbouw en visserij	3,7	-2,6	5,1	-6,8	-12,2	7,1
Delfstoffenwinning	-9,9	-4,3	-10,9	-11,7	-2,1	7,1
Industrie	5,0	2,4	6,1	3,4	0,9	-0,7
Energie- en waterleidingbedrijven	0,3	3,9	1,9	3,6	6,4	3,8
Bouwnijverheid	4,6	2,1	11,7	-0,8	0,5	-1,8
Handel en reparatie	4,8	5,0	6,7	5,4	4,8	3,3
Horeca	5,4	4,6	6,0	6,4	2,7	3,3
Vervoer, post en communicatie	4,7	6,9	7,6	6,3	6,2	7,4
Financiële instellingen	7,3	1,6	2,1	1,2	1,8	1,4
Zakelijke dienstverlening	5,8	5,1	6,1	5,3	4,5	4,4
Overheid en onderwijs	1,3	1,6	1,5	1,6	1,5	1,6
Gezondheidszorg en overige diensten	1,2	2,5	2,7	2,9	2,4	2,0
Bruto binnenlands product (fk)	3,8	3,3	4,9	3,2	2,4	2,8

Ook in de handel zijn de groeipercentages in de loop van 1998 afgenomen. Was de volumegroei in het eerste kwartaal nog bijna 7%, in het laatste trimester bedraagt de groei nog 3,3%. Voor geheel 1998 is het groeicijfer 5,0%. Binnen de dienstverlening gaat het vooral de post en telecommunicatie voor de wind. Deze groep sluit 1998 af met een groeipercentage van 19,0% voor het vierde kwartaal en daarmee komt de groei voor heel 1998 uit op 15,4%. De groei van de toegevoegde waarde bij de uitzendbureau's daarentegen, loopt in de loop van 1998 sterk terug. In het vierde kwartaal van 1998 resulteert nog een groei van 2,8%.

Bestedingen

De ontwikkeling van de bestedingen is heel divers. De consumptie door gezinshuishoudens groeit onverminderd verder. Deze groei komt in het vierde kwartaal van 1998 uit op 5%. Consumptie van duurzame goederen spant daarbij wederom de kroon met een groei van 9,4%. Binnen deze categorie vallen de cijfers op van de huishoudelijke apparaten (+18,0%), de vervoermiddelen (+11,7%) en de woninginrichtingsartikelen (+10,2%). Ook voor geheel 1998 is dit duidelijk het beeld van de gezinsconsumptie. Wel is het zeer opvallend dat, bij dalende groeicijfers van de productie, de groeicijfers van de consumptie alleen maar toenemen. Voor geheel 1998 bedraagt de groei van de gezinsconsumptie 4,5%. In de eerste maanden van 1999 valt de consumptiegroei iets terug (januari 1,8% en februari 3,9%), waarbij de terugval in het januari-cijfer vooral veroorzaakt wordt door het koopdagenpatroon. Het consumentenvertrouwen heeft in de laatste twee maanden van 1998 een deel van enorme terugval goedgemaakt. In de eerste maanden van 1999 doet zich min of meer een stabilisatie voor, waarbij de laatste cijfers op een kleine groei wijzen.

Staat 2**Goederen- en dienstentotalen: volume**

	1997	1998	1998			
			I	II	III	IV
	% verandering ten opzichte van dezelfde periode een jaar eerder					
Consumptie gezinnen	3,0	4,5	3,8	4,2	5,0	5,0
Consumptie overheid	1,5	2,5	3,1	2,2	2,4	2,3
Investeringen bedrijven	7,8	3,8	8,2	-0,3	4,2	3,6
Investeringen overheid	0,1	5,8	15,6	5,0	2,4	2,2
Voorraadmutatie 1)	0,2	0,3	1,6	-0,3	0,3	-0,1
Nationale bestedingen	3,6	4,3	6,0	2,8	4,3	4,1
Uitvoer goederen en diensten	6,7	6,1	8,9	7,3	4,7	3,5
Invoer goederen en diensten	7,1	7,3	11,6	6,0	7,1	5,0
Bruto binnenlands product (mp)	3,6	3,8	4,9	3,7	3,2	3,3

1) Uitgedrukt als percentage van het BBP.

Staat 3**Bruto investeringen in vaste activa: volume**

	1997	1998	1998			
			I	II	III	IV
Type activa	% verandering ten opzichte van dezelfde periode een jaar eerder					
Woningen	7,0	-0,5	10,5	-5,6	-3,5	-2,8
Gebouwen	6,1	6,8	17,1	2,9	8,0	0,6
G.W.W. werken	7,4	2,3	11,6	1,4	-0,9	0,3
Vervoermiddelen	10,6	11,3	7,2	-2,1	22,4	19,1
Toeneming veestapel						
Machines	5,5	3,7	4,7	3,7	4,8	1,6
Overdrachtskosten	7,8	6,1	1,3	-0,8	1,8	21,4
Aankopen vaste activa	6,7	4,1	9,3	0,6	4,0	3,4
Verkopen gebruikte activa	4,7	7,7	16,6	11,0	3,7	0,4
Totaal investeringen	6,8	4,0	9,1	0,4	4,0	3,4

De investeringen in vaste activa zijn in het vierde kwartaal gegroeid met 3,4%. Zeer forse stijgingen zijn – evenals in het derde kwartaal – berekend voor de investeringen in vervoermiddelen. Het groeicijfer voor alle vervoermiddelen tezamen bedraagt in het vierde kwartaal 19,1%. Daarbinnen zijn de investeringen in wegvervoermiddelen 24,0% groter. De investeringen in personenauto's, die hiervan weer een onderdeel zijn, stijgen zelfs met 31,8%. Ook over geheel 1998 laat deze categorie de sterkste groei zien. De investeringen afkomstig uit de bouwrijverheid laten vooral dankzij een goed eerste kwartaal een positief beeld zien (+2,2%). De jaar-mutaties voor de drie onderscheiden categorieën woningen, gebouwen en G.W.W.-werken verschillen wel en bedragen resp. -0,5%, 6,8% en 2,3%.

De groei van de buitenlandse handel zwakt af. De volumegroei van de uitvoer van goederen en diensten (3,5%) is in het vierde kwartaal duidelijk lager dan in het voorgaande kwartalen. Ook de invoergroei is met 5,0% duidelijk lager. Daarbij komt dat ook de prijzen van de in- en uitvoer onder druk staan. De waardecijfers van de goederenhandel laten dan ook, zowel bij de invoer als bij de uitvoer, dalingen zien. Overigens zijn er eerste berichten dat de cijfers over het vierde kwartaal 1998 naar boven moeten worden bijgesteld, maar deze konden bij de afsluiting van de kwartaalrekeningen niet meer worden meegenomen.

De groei van het Bruto Nationaal Product (BNP) is met een cijfer van 3,2% lager dan de groei van het BBP. Dit wordt veroorzaakt doordat de betaalde primaire inkomens (in waarde +13,8%) veel harder groeien dan de uit het buitenland ontvangen primaire inkomens (+7,8%). Het bruto nationaal inkomen (BNI) laat een groeicijfer zien dat gelijk is aan het BBP (3,8%). Dat het BNI sneller is gegroeid dan het BNP komt door een ruilvoetverbetering. De defla-

tor van de invoer van goederen en diensten (-2,2% voor geheel 1998) daalt namelijk sneller dan de uitvoerdeflator (-1,4%).

Inkomen en arbeid

De werkgelegenheidsgegevens wijzen nog steeds op forse groei in 1998. Het aantal banen van werknemers bedroeg 6 238 000 op 31 december 1998. Dit waren er 192 000 méér dan op 31 december 1997. De werkloosheid daalt eveneens nog steeds, al is de daling gaandeweg het jaar kleiner geworden. Na verwijdering van seizoeneffecten komt het werkloosheidscijfer in het eerste kwartaal van 1999 uit op 249 000. Dit is 81 000 lager, vergeleken met het eerste kwartaal van 1998. Deze daling kan echter opgesplitst worden in een daling van 60 000 in de eerste zes maanden van deze periode en een daling van 21 000 in de laatste zes maanden. De daling – die dus aanvankelijk op een gemiddelde van 10 000 per maand lag – komt dus in de afgelopen zes maanden uit op gemiddeld 3 000 à 4 000.

Het aantal vacatures ligt ultimo 1998 op ruim 124 000. Dit zijn er ruim 18 000 meer dan ultimo 1997. Daarmee lijkt de groei van het aantal vacatures terug te lopen ten opzichte van de eerdere kwartalen in 1998.

In het eerste kwartaal (ultimo) van 1998 was het aantal vacatures immers nog ruim 42 000 hoger dan een jaar eerder, voor het tweede en het derde kwartaal zijn de overeenkomstige groeicijfers van het aantal vacatures bijna 49 000 en ruim 35 000. Vergeleken hiermee lijkt de groei van 18 000 dus relatief klein.

Prijzen

De inflatie blijft nog altijd zeer matig. Het is opmerkelijk dat aan het einde van de hoogconjunctuur de inflatie zo laag is. Voor 1998 als geheel zijn de consumentenprijzen niet meer dan 2% gestegen. De producentenprijzen zijn zelfs lager dan in 1997 en dalen nog steeds. Gematigde en teruglopende inflatie in tijden van hoogconjunctuur is ongebruikelijk. Externe schokken (Azië crisis, etc.) hebben mogelijk vraaguitval veroorzaakt waardoor wereldmarktprijzen (denk aan ruwe olie) onder druk staan, hetgeen de lage inflatie mogelijk heeft gemaakt. Overigens is de aardolieprijs in maart en april 1999 weer behoorlijk aangetrokken. Op 23 april kostte een vat ruwe olie \$16,26 (in december 1998 was dat nog \$10,32). De waarde van de Amerikaanse dollar verschilt gemiddeld over het gehele jaar niet zoveel van 1997. In 1998 is de gemiddelde waarde 1,98 gulden tegen een gemiddelde van 1,95 voor 1997. Eind 1998 ligt de waarde van de dollar echter iets daarbeneden (1,88 voor het vierde kwartaal van 1998). Overigens is ook de dollarkoers in de eerste maanden van 1999 relatief snel gestegen. Op 22 april sloot de dollar op 2,08 gulden. Tenslotte is ook de ontwikkeling van de CAO-lonen matig. De cijfers over 1998 wijzen op een loonstijging in 1998 van gemiddeld 3,2%. Dat is vrijwel gelijk aan de stijging in 1997.

	Ziekteverzuim- percentage	Meldings- frequentie ¹⁾		Ziekteverzuim- percentage	Meldings- frequentie ¹⁾
Kwartaalgegevens			Voortschrijdende jaartotalen		
4e kwartaal 1992	7,33	0,63	1e kw. 1992 – 4e kw. 1992	6,73	2,10
1e kwartaal 1993	8,03	0,65	2e kw. 1992 – 1e kw. 1993	6,89	2,15
2e kwartaal 1993	6,28	0,41	3e kw. 1992 – 2e kw. 1993	6,91	2,16
3e kwartaal 1993	5,61	0,38	4e kw. 1992 – 3e kw. 1993	6,72	2,10
4e kwartaal 1993	7,62	0,64	1e kw. 1993 – 4e kw. 1993	6,75	2,12
1e kwartaal 1994	6,31	0,51	2e kw. 1993 – 1e kw. 1994	6,38	2,03
2e kwartaal 1994	5,68	0,38	3e kw. 1993 – 2e kw. 1994	6,28	1,99
3e kwartaal 1994	5,30	0,40	4e kw. 1993 – 3e kw. 1994	6,21	2,00
4e kwartaal 1994	6,45	0,53	1e kw. 1994 – 4e kw. 1994	5,96	1,87
1e kwartaal 1995	6,89	0,55	2e kw. 1994 – 1e kw. 1995	5,98	1,89
2e kwartaal 1995	6,01	0,41	3e kw. 1994 – 2e kw. 1995	6,05	1,93
3e kwartaal 1995	5,21	0,35	4e kw. 1994 – 3e kw. 1995	6,03	1,88
4e kwartaal 1995	6,87	0,54	1e kw. 1995 – 4e kw. 1995	6,18	1,93
1e kwartaal 1996	7,09	0,61	2e kw. 1995 – 1e kw. 1996	6,19	1,98
2e kwartaal 1996	5,58	0,39	3e kw. 1995 – 2e kw. 1996	6,09	1,96
3e kwartaal 1996	5,02	0,36	4e kw. 1995 – 3e kw. 1996	6,04	1,97
4e kwartaal 1996	6,15	0,48	1e kw. 1996 – 4e kw. 1996	5,91	1,90
1e kwartaal 1997	6,83	0,56	2e kw. 1996 – 1e kw. 1997	5,89	1,81
2e kwartaal 1997	5,57	0,37	3e kw. 1996 – 2e kw. 1997	6,01	1,81
3e kwartaal 1997	5,06	0,36	4e kw. 1996 – 3e kw. 1997	6,03	1,81
4e kwartaal 1997	6,22	0,48	1e kw. 1997 – 4e kw. 1997	6,05	1,79
1e kwartaal 1998	6,88	0,53	2e kw. 1997 – 1e kw. 1998	6,15	1,80
2e kwartaal 1998	6,19	0,39	3e kw. 1997 – 2e kw. 1998	6,40	1,84
3e kwartaal 1998	5,86	0,38	4e kw. 1997 – 3e kw. 1998	6,57	1,84
4e kwartaal 1998	7,41	0,54	1e kw. 1998 – 4e kw. 1998	6,83	1,90

¹⁾ De lengte van de verslagperiode is van invloed op de hoogte van de cijfers, waardoor de kwartaal- en jaarcijfers niet direct vergelijkbaar zijn.

²⁾ Exclusief het Ministerie van Verkeer en Waterstaat.

³⁾ Exclusief het Ministerie van Buitenlandse Zaken.

⁴⁾ Exclusief de ministeries van Buitenlandse- en Economische Zaken.

⁵⁾ Exclusief de ministeries van Buitenlandse Zaken en Verkeer en Waterstaat.

⁶⁾ Exclusief de ministeries van Buitenlandse- en Economische Zaken en Verkeer en Waterstaat. 1e kw. 1993 – 4e kw. 1993.

Allochtonenprognose 1998–2015

Twee jaar geleden werd de eerste allochtonenprognose van het CBS gepubliceerd (Statistisch Bulletin van 20 februari 1997). De nieuwe allochtonenprognose kijkt op een aantal punten af van de vorige prognose.

In de eerste plaats is de indeling van de categorieën allochtonen gewijzigd. Er worden meer groepen onderscheiden. In de nieuwe prognose worden allochtonen uit Azië, Afrika en Latijns Amerika van elkaar onderscheiden.

In de tweede plaats zijn veronderstellingen over de toekomstige ontwikkeling van de emigratie gebaseerd op emigratiekansen in plaats van op emigratieaantallen. Emigratiekansen worden onderscheiden naar geslacht, leeftijd en geboorteland. Veranderingen in de bevolking naar deze drie kenmerken hebben dus invloed op de omvang van de emigratie.

Een derde verandering is dat de mate van onzekerheid van de allochtonenprognose niet meer wordt weergegeven door een lage en hoge variant maar door prognose-intervallen. Zo kan een 90%-prognose-interval van het totaal aantal allochtonen bepaald worden. Dat wil zeggen dat verondersteld wordt dat de kans 90% is dat dit interval het werkelijke toekomstige aantal allochtonen bevat. Deze veronderstelling is gebaseerd op veronderstellingen over de mate van onzekerheid van de toekomstige geboorte, sterfte, migratie en vruchtbaarheid van gemengde relaties. Opgemerkt moet worden dat onzekerheidsmarges van prognose zijn gebaseerd op veronderstellingen over mogelijke toekomstige ontwikkelingen waarvan de geldigheid onzeker is.

In de vierde plaats zijn de veronderstellingen over de omvang van de immigratie op de korte termijn omhoog bijgesteld. De veronderstellingen over sterfte en geboorte wijken niet wezenlijk af van die van de vorige prognose. De veronderstelling over het aandeel kinderen dat geboren wordt uit een in Nederland geboren moeder en een in het buitenland geboren vader is wel aangepast.

Er worden drie categorieën allochtonen onderscheiden. De eerste generatie bestaat uit personen die in het buitenland zijn geboren en van wie minstens één ouder in het buitenland is geboren. De tweede generatie bestaat uit personen die in Nederland zijn geboren van wie beide ouders in het buitenland zijn geboren. De derde categorie bestaat uit personen die in Nederland zijn geboren en van wie één ouder in Nederland is geboren en één ouder in het buitenland.

De drie categorieën worden onderscheiden naar geboorteland. Personen die in het buitenland zijn geboren, worden op grond van hun geboorteland ingedeeld. Personen die in Nederland zijn geboren en van wie de moeder in het buitenland is geboren, worden op grond van het geboorteland van hun moeder ingedeeld. Als de moeder in Nederland is geboren, vindt indeling plaats aan de hand van het geboorteland van de vader.

Volgens de middenvariant van de nieuwe allochtonenprognose zal het aantal niet-westerse allochtonen van de eerste en tweede generatie toenemen van 1,2 miljoen in 1998 tot 2,0 miljoen in 2015. Daarnaast is er een stijging van het aantal in Nederland geboren personen met één in een niet-westers land geboren ouder en één in Nederland geboren ouder, van 120 duizend in 1998 tot 310 duizend in 2015.

Het aantal westerse allochtonen van de eerste en tweede generatie stijgt ook, zij het in mindere mate, van 660 duizend in 1998 tot 770 duizend in 2015. Daarnaast zijn er in 2015 nog eens 770 duizend in Nederland geboren personen met één in een westers land geboren ouder en één in Nederland geboren ouder, tegen 680 duizend in 1998.

In de Maandstatistiek van de bevolking van april 1999 wordt achtergrondinformatie over de nieuwe allochtonenprognose gepubliceerd, alsmede uitgebreidere tabellen. Voor informatie over de beschikbaarheid van uitgebreider cijfermateriaal kan contact worden opgenomen met Hans Sanders, tel. (070) 337 52 26, fax (070) 337 59 87, e-mail: hsas@cbs.nl.

1. Allochtonen naar geboorteland op 1 januari, Allochtonenprognose 1998, Middenvariant

(14) Inl. tel. (070) 337 52 26

	1998	1999	2000	2001	2002	2003	2004	2005	2010	2015
	x 1 000									
1e generatie										
Turkije	172	175	177	180	181	183	184	185	189	190
Marokko	146	149	153	156	159	163	166	169	181	189
Suriname	181	183	185	187	189	191	193	195	204	212
Ned. Antillen en Aruba	58	62	66	70	74	77	80	82	91	98
Afrika ¹⁾	90	95	100	105	110	115	120	126	151	175
Azië ²⁾	140	154	167	181	194	208	222	235	301	362
Latijns Amerika ³⁾	29	30	32	34	35	37	39	40	48	55
Totaal niet-westers	816	849	880	912	943	973	1 003	1 032	1 165	1 282
Indonesië ⁴⁾	144	142	139	137	135	132	130	127	114	101
Overig ⁵⁾	385	391	398	405	413	420	428	435	473	507
Totaal westers	529	533	538	542	547	552	557	562	587	608
2e generatie										
Turkije	107	114	120	126	131	137	142	147	168	182
Marokko	88	94	100	106	113	119	125	131	160	184
Suriname	77	79	82	85	88	91	93	96	107	116
Ned. Antillen en Aruba	13	14	15	15	16	17	18	19	23	27
Afrika ¹⁾	21	24	27	30	33	36	40	43	62	84
Azië ²⁾	32	35	38	42	46	50	54	59	85	115
Latijns Amerika ³⁾	4	4	5	5	5	6	6	6	8	10
Totaal niet-westers	342	364	386	409	431	454	478	501	613	719
Indonesië ⁴⁾	71	71	71	71	71	71	71	71	71	71
Overig ⁵⁾	58	60	62	64	66	68	70	72	82	92
Totaal westers	129	131	133	135	137	139	141	143	153	163
Totaal (1e + 2e generatie)										
Turkije	280	289	297	305	313	320	326	332	357	373
Marokko	234	243	253	262	272	282	291	300	341	373
Suriname	257	262	267	272	277	281	286	291	311	328
Ned. Antillen en Aruba	71	76	81	85	90	94	97	100	114	126
Afrika ¹⁾	111	119	127	135	143	151	160	169	213	258
Azië ²⁾	172	189	206	223	240	258	276	294	386	477
Latijns Amerika ³⁾	33	35	37	39	41	43	45	47	56	66
Totaal niet-westers	1 159	1 213	1 267	1 320	1 374	1 428	1 481	1 533	1 778	2 001
Indonesië ⁴⁾	215	213	211	208	206	203	201	199	185	172
Overig ⁵⁾	443	452	460	469	479	488	498	507	555	599
Totaal westers	659	664	671	678	684	692	699	706	740	770
In Nederland geboren personen met één buitenlandse ouder										
Turkije	10	11	12	13	14	16	17	18	23	26
Marokko	8	9	9	10	11	12	12	13	18	23
Suriname	33	35	37	39	41	43	45	47	55	63
Ned. Antillen en Aruba	21	22	23	24	26	27	28	30	38	47
Afrika ¹⁾	20	22	23	25	27	29	31	33	45	59
Azië ²⁾	16	18	19	20	22	24	26	28	40	55
Latijns Amerika ³⁾	11	12	14	15	16	17	19	20	28	37
Totaal niet-westers	120	128	137	147	157	167	178	189	247	310
Indonesië ⁴⁾	193	193	194	194	195	195	196	196	197	197
Overig ⁵⁾	491	495	500	504	509	513	518	523	546	568
Totaal westers	683	689	694	699	704	709	714	719	743	765

¹⁾ Exclusief Marokko.²⁾ Exclusief Japan, Indonesië en voormalig Nederlands Indië.³⁾ Exclusief Suriname, Nederlandse Antillen en Aruba.⁴⁾ Inclusief voormalig Nederlands Indië.⁵⁾ Europa, Noord-Amerika, Oceanië en Japan.

2. Allochtonen naar geboorteland op 1 januari, Allochtonenprognose 1998, Middenvariant

(14) Inl. tel. (070) 337 52 26

	Turkije	Marokko	Suriname	Ned. Antillen + Aruba	Afrika 1)	Azië 2)	Latijns Amerika 3)	Totaal niet-westers	Indonesië 4)	Overig 5)	Totaal westers
1998	x 1 000										
1e generatie											
0- 4	0,9	0,8	0,3	0,9	1,3	3,3	0,7	8,3	0,1	6,9	7,0
5- 9	2,6	2,7	2,4	2,1	4,4	8,3	1,3	23,8	0,3	13,9	14,2
10-14	5,3	6,6	5,1	3,8	5,6	9,5	1,7	37,5	0,4	14,3	14,7
15-19	8,0	12,1	7,5	4,3	7,3	10,6	2,0	51,7	0,8	14,6	15,4
20-24	20,7	19,6	14,6	6,5	8,3	11,0	2,7	83,5	1,3	24,1	25,4
25-29	32,4	23,6	24,0	7,4	14,1	18,2	3,8	123,5	2,0	39,2	41,2
30-34	30,2	20,6	26,2	7,0	16,2	20,9	4,2	125,4	3,2	44,0	47,2
35-39	21,4	15,7	26,6	7,2	13,9	19,3	3,8	107,8	7,1	38,8	45,9
40-44	12,1	10,4	23,0	6,1	9,0	15,1	3,1	78,9	14,8	35,0	49,8
45-49	10,5	9,1	16,3	4,7	4,7	10,0	2,1	57,4	24,6	33,6	58,2
50-54	9,6	7,9	11,3	3,6	2,5	5,3	1,2	41,4	12,6	32,1	44,7
55-59	10,2	8,9	7,9	2,0	1,4	3,2	0,7	34,3	17,7	23,8	41,5
60-64	5,5	5,2	5,6	1,2	0,8	2,3	0,5	21,0	14,1	16,4	30,5
65+	3,1	2,5	9,7	1,5	0,8	3,4	0,8	21,8	45,2	48,5	93,7
Totaal	172,4	145,6	180,5	58,2	90,4	140,5	28,7	816,2	144,2	385,2	529,5
2e generatie											
0- 4	29,6	27,1	15,6	4,1	11,2	11,8	1,5	101,0	1,3	9,9	11,2
5- 9	29,3	25,1	17,7	3,7	4,7	7,1	1,1	88,7	2,1	5,4	7,4
10-14	20,1	18,2	17,7	2,1	2,4	5,5	0,6	66,6	3,1	4,1	7,3
15-19	17,7	12,5	13,4	1,6	1,5	4,4	0,4	51,6	4,3	4,7	9,0
20-24	8,3	4,7	6,8	0,8	0,7	1,8	0,2	23,4	5,2	4,4	9,5
25-29	2,2	0,6	3,3	0,6	0,2	0,7	0,1	7,8	9,1	3,8	12,9
30-34	0,1	0,0	1,3	0,3	0,0	0,3	0,0	2,0	13,0	2,5	15,5
35-39	0,0	0,0	0,4	0,1	0,0	0,1	0,0	0,6	14,5	2,0	16,5
40-44	0,0	0,0	0,2	0,0	0,0	0,1	0,0	0,3	11,4	1,9	13,3
45-49	0,0	0,0	0,1	0,0	0,0	0,1	0,0	0,2	5,1	2,6	7,7
50-54	0,0	0,0	0,0	0,0	0,0	0,0	0,0	0,1	0,9	3,1	4,1
55-59	0,0	0,0	0,0	0,0	0,0	0,0	0,0	0,1	0,2	3,4	3,7
60-64	0,0	0,0	0,0	0,0	0,0	0,0	0,0	0,1	0,2	3,5	3,7
65+	0,0	0,0	0,0	0,0	0,0	0,0	0,0	0,1	0,5	6,9	7,4
Totaal	107,4	88,3	76,6	13,3	20,9	31,9	4,1	342,4	71,0	58,1	129,1
Totaal (1e + 2e generatie)	279,8	233,9	257,2	71,5	111,3	172,4	32,8	1 158,7	215,2	443,3	658,6
2000											
1e generatie											
0- 4	0,8	0,8	0,5	1,6	1,4	4,0	1,0	10,1	0,1	7,0	7,1
5- 9	2,2	2,2	2,0	2,5	4,3	9,8	1,5	24,4	0,3	13,9	14,2
10-14	5,2	5,7	4,9	3,9	6,2	11,8	1,9	39,5	0,4	15,7	16,0
15-19	7,3	10,5	6,6	5,3	8,1	13,0	2,2	53,0	0,7	15,5	16,2
20-24	16,5	18,7	12,3	7,8	9,9	13,5	2,8	81,5	1,2	24,2	25,4
25-29	31,2	24,7	22,1	8,0	13,6	20,5	4,1	124,1	1,9	38,9	40,8
30-34	31,4	23,1	25,7	7,3	17,3	24,0	4,6	133,4	2,7	45,3	48,0
35-39	26,6	18,6	27,3	7,8	15,4	22,7	4,1	122,5	5,3	41,7	47,1
40-44	14,6	12,0	24,8	6,8	10,8	17,6	3,5	90,2	11,4	36,1	47,5
45-49	10,1	9,6	19,2	5,4	6,0	12,6	2,4	65,4	19,5	33,8	53,3
50-54	10,0	8,0	13,1	4,2	3,2	7,2	1,5	47,1	21,0	33,2	54,2
55-59	9,9	8,8	8,8	2,6	1,7	3,9	0,9	36,6	13,9	26,2	40,0
60-64	7,0	6,6	6,4	1,5	1,1	2,8	0,5	25,7	15,0	18,9	33,9
65+	4,6	3,6	10,9	1,9	1,0	4,1	0,8	26,9	46,1	47,9	94,0
Totaal	177,5	152,7	184,5	66,4	100,0	167,3	32,0	880,5	139,5	398,2	537,6
2e generatie											
0- 4	29,8	28,3	14,7	3,8	13,3	14,2	1,5	105,6	1,1	11,3	12,4
5- 9	30,5	26,5	17,1	4,1	6,9	8,6	1,3	95,0	1,7	6,8	8,5
10-14	23,4	20,8	18,0	2,6	3,0	5,9	0,8	74,4	2,7	4,4	7,0
15-19	19,3	15,3	16,1	1,8	1,8	5,0	0,5	59,7	3,9	4,4	8,3
20-24	11,9	7,5	9,2	1,0	1,0	2,8	0,3	33,8	4,6	4,6	9,1
25-29	4,4	1,7	4,1	0,7	0,4	1,0	0,1	12,4	7,3	4,1	11,4
30-34	0,4	0,0	1,9	0,4	0,1	0,4	0,1	3,3	11,2	3,0	14,2
35-39	0,0	0,0	0,6	0,1	0,0	0,2	0,0	1,0	14,5	2,0	16,5
40-44	0,0	0,0	0,2	0,0	0,0	0,1	0,0	0,4	13,1	1,8	14,9
45-49	0,0	0,0	0,1	0,0	0,0	0,1	0,0	0,2	8,5	2,2	10,6
50-54	0,0	0,0	0,0	0,0	0,0	0,0	0,0	0,1	1,5	3,2	4,7
55-59	0,0	0,0	0,0	0,0	0,0	0,0	0,0	0,1	0,3	3,1	3,5
60-64	0,0	0,0	0,0	0,0	0,0	0,0	0,0	0,1	0,2	3,5	3,7
65+	0,0	0,0	0,1	0,0	0,0	0,0	0,0	0,1	0,5	7,7	8,2
Totaal	119,6	100,2	82,3	14,6	26,5	38,2	4,7	386,1	71,2	62,0	133,2
Totaal (1e + 2e generatie)	297,1	252,9	266,8	81,0	126,5	205,5	36,7	1 266,5	210,6	460,2	670,8
2005											
1e generatie											
0- 4	0,5	0,7	0,5	1,6	1,6	4,6	1,2	10,9	0,1	7,1	7,2
5- 9	1,8	2,0	2,1	3,5	4,6	12,5	2,5	29,1	0,2	14,7	14,9
10-14	3,5	3,9	4,0	4,0	6,9	16,8	2,4	41,6	0,4	17,4	17,7
15-19	7,2	8,1	6,9	5,8	10,2	18,6	2,7	59,5	0,6	18,4	19,0
20-24	11,8	14,8	9,4	9,8	12,8	20,4	3,4	82,4	1,1	26,7	27,8
25-29	19,7	23,5	15,0	9,6	16,5	26,1	4,6	115,0	1,6	40,4	42,0
30-34	31,8	27,8	23,9	8,7	18,5	31,1	5,3	147,1	2,1	47,2	49,3
35-39	31,0	24,2	26,6	8,2	18,1	30,1	5,1	143,2	2,9	47,0	49,9
40-44	25,8	18,6	27,4	8,3	14,6	25,4	4,3	124,5	5,5	41,5	47,1
45-49	14,2	12,0	24,6	7,0	9,9	18,7	3,3	89,6	11,5	36,0	47,5
50-54	9,8	9,3	18,8	5,6	5,5	13,0	2,2	64,1	18,9	33,0	52,0
55-59	9,5	7,6	12,7	4,2	2,9	7,4	1,3	45,6	20,3	31,0	51,3
60-64	9,1	8,0	8,4	2,6	1,5	4,1	0,8	34,5	13,3	23,8	37,0
65+	9,8	8,3	14,5	2,9	1,8	6,3	1,1	44,8	48,6	51,1	99,7
Totaal	185,4	168,8	195,0	82,0	125,5	235,1	40,2	1 031,9	127,2	435,3	562,5
2e generatie											
0- 4	27,6	31,3	13,5	4,0	16,6	20,5	1,7	115,2	0,8	12,2	12,9
5- 9	29,7	28,3	14,7	3,8	13,3	14,1	1,5	105,5	1,1	11,3	12,4
10-14	30,4	26,5	17,1	4,1	6,9	8,6	1,3	94,9	1,7	6,8	8,5
15-19	23,4	20,8	18,0	2,5	3,0	5,8	0,8	74,3	2,7	4,4	7,0
20-24	19,3	15,2	16,0	1,8	1,8	4,9	0,5	59,6	3,9	4,4	8,3
25-29	11,8	7,5	9,2	1,0	1,0	2,8	0,3	33,7	4,6	4,5	9,1
30-34	4,4	1,7	4,1	0,7	0,4	1,0	0,1	12,3	7,3	4,1	11,4
35-39	0,4	0,0	1,9	0,4	0,1	0,1	0,1	3,3	11,2	3,0	14,2

2. Allochtonen naar geboorteland op 1 januari, Allochtonenprognose 1998, Middenvariant

(14) Inl. tel. (070) 337 52 26

	Turkije	Marokko	Suriname	Ned. Antillen Afrika 1) + Aruba	Azië 2)	Latijns Amerika 3)	Totaal niet-westers	Indonesië 4)	Overig 5)	Totaal westers
x 1 000										
40-44	0,0	0,0	0,6	0,1	0,0	0,2	1,0	14,4	2,0	16,4
45-49	0,0	0,0	0,2	0,0	0,0	0,1	0,4	13,0	1,8	14,8
50-54	0,0	0,0	0,1	0,0	0,0	0,1	0,2	8,3	2,1	10,5
55-59	0,0	0,0	0,0	0,0	0,0	0,0	0,1	1,5	3,1	4,6
60-64	0,0	0,0	0,0	0,0	0,0	0,0	0,1	0,3	3,0	3,3
65+	0,0	0,0	0,1	0,0	0,0	0,0	0,1	0,6	9,3	9,9
Totaal	147,0	131,4	95,7	18,5	43,1	58,7	500,7	71,4	72,0	143,4
Totaal (1e + 2e generatie)	332,4	300,2	290,6	100,5	168,6	293,8	1 532,6	198,5	507,4	705,9
2015										
<i>1e generatie</i>										
0- 4	0,4	0,6	0,5	1,3	1,8	4,9	1,4	10,9	0,1	7,5
5- 9	1,2	1,6	2,2	2,9	5,3	14,0	3,0	30,1	0,2	15,8
10-14	2,3	3,2	4,3	4,3	8,0	21,0	3,7	46,7	0,3	19,0
15-19	4,4	5,5	6,3	6,0	11,7	26,6	4,1	64,7	0,5	21,0
20-24	8,6	9,7	8,9	9,0	16,1	30,9	4,4	87,6	0,8	31,3
25-29	13,3	16,0	12,6	10,3	21,8	38,2	5,6	117,8	1,2	46,0
30-34	15,5	21,8	14,7	10,8	24,3	43,1	6,4	136,7	1,6	51,9
35-39	20,6	27,0	18,7	10,1	22,4	42,4	6,2	147,4	2,1	51,3
40-44	30,2	28,1	25,3	9,3	18,8	39,0	5,7	156,4	2,6	48,5
45-49	28,7	23,4	26,5	8,4	15,7	32,5	4,7	140,0	3,5	44,8
50-54	23,6	17,6	26,2	8,1	12,0	25,4	3,5	116,3	5,8	39,1
55-59	12,8	11,0	22,7	6,6	8,0	18,0	2,5	81,6	11,0	33,0
60-64	8,6	8,2	16,8	4,9	4,3	12,1	1,7	56,5	17,5	28,4
65+	20,0	15,6	25,8	6,5	4,5	14,4	2,2	89,1	53,9	69,0
Totaal	190,3	189,2	211,6	98,4	174,7	362,4	55,2	1 281,8	101,0	506,6
<i>2e generatie</i>										
0- 4	14,9	24,1	9,6	4,6	21,4	30,4	2,0	107,1	0,6	12,9
5- 9	20,9	29,0	11,5	4,4	19,2	26,1	1,9	113,1	0,7	12,6
10-14	27,5	31,3	13,5	3,9	16,5	20,5	1,7	115,0	0,8	12,1
15-19	29,7	28,2	14,7	3,8	13,3	14,1	1,5	105,3	1,1	11,3
20-24	30,3	26,4	17,0	4,0	6,9	8,6	1,3	94,6	1,7	6,7
25-29	23,3	20,7	17,9	2,5	3,0	5,8	0,8	74,0	2,7	4,4
30-34	19,2	15,2	16,0	1,8	1,8	4,9	0,5	59,3	3,9	4,4
35-39	11,8	7,4	9,2	1,0	1,0	2,8	0,3	33,5	4,6	4,5
40-44	4,4	1,7	4,0	0,7	0,4	1,0	0,1	12,2	7,2	4,1
45-49	0,4	0,0	1,9	0,4	0,1	0,3	0,1	3,2	11,0	3,0
50-54	0,0	0,0	0,6	0,1	0,0	0,2	0,0	1,0	14,1	2,0
55-59	0,0	0,0	0,2	0,0	0,0	0,1	0,0	0,4	12,5	1,8
60-64	0,0	0,0	0,1	0,0	0,0	0,1	0,0	0,2	7,9	2,0
65+	0,0	0,0	0,1	0,0	0,0	0,0	0,0	0,2	2,0	10,6
Totaal	182,3	184,1	116,4	27,4	83,6	115,0	10,3	719,1	70,7	92,3
Totaal (1e + 2e generatie)	372,6	373,3	327,9	125,9	258,3	477,3	2 000,9	171,7	598,8	770,5

1) Exclusief Marokko.

Bouwwerken waarvoor bouwvergunning is verleend met een bouwsom van 50 000 gld en meer naar bestemming en aard werkzaamheden ¹⁾

(13) Inl. tel. (070) 337 42 41

	Totaal	Woning- bouw	Utiliteitsgebouwen naar bestemming								
			agrarisch	industrie en bouw- nijverheid	handel en horeca	vervoer en commu- nicatie	zakelijke dienst- ver- lening	openbaar bestuur	onderwijs	gezond- heids en welzijns- zorg	overige dienst- ver- lening
	mln gld										
1997	32 130	18 231	1 432	2 318	2 600	1 233	2 581	719	810	1 098	1 107
Nieuwbouw ²⁾	29 528	17 082	1 383	2 158	2 259	1 143	2 370	619	701	892	922
Herstel en verbouw	2 601	1 149	48	160	342	90	211	101	110	206	185
1998	33 954	17 108	1 493	2 782	3 087	1 350	3 624	747	1 131	1 318	1 314
Nieuwbouw ²⁾	31 151	15 991	1 435	2 646	2 674	1 286	3 294	643	1 001	1 066	1 115
Herstel en verbouw	2 803	1 117	58	136	413	65	330	103	130	253	199
Januari-februari 1998	4 733	2 430	208	426	420	151	468	49	174	210	196
Nieuwbouw ²⁾	4 337	2 267	203	411	359	145	414	36	159	172	173
Herstel en verbouw	396	163	6	16	61	6	55	13	16	38	23
Januari-februari 1999	4 796	2 265	209	367	452	224	674	83	177	190	154
Nieuwbouw ²⁾	4 476	2 156	205	350	384	221	627	74	163	157	139
Herstel en verbouw	320	109	4	17	68	3	47	9	14	34	15
Februari 1999	2 200	1 075	109	193	186	76	240	18	106	104	93
Nieuwbouw ²⁾	2 061	1 021	105	183	165	74	219	16	99	92	88
Herstel en verbouw	139	54	3	11	21	2	21	2	7	12	5

¹⁾ In de bouwsom zijn niet begrepen de kosten van de grond, architectenhonorarium, de kosten van toezicht en de BTW.

²⁾ Omvat de werkzaamheden nieuw- en herbouw en uitbreiding van gebouwen.

Woningbouw naar opdrachtgever en stichtingskostenklasse ¹⁾

(13) Inl. tel. (070) 337 42 41

	Totaal	Rijk en gemeenten	Woningbouw- verenigingen c.q. corporaties	Institutionele beleggers	Bouwers voor de markt	Andere particuliere opdrachtgevers
	aantal woningen					
Bouwvergunning verleend						
Januari-december 1998	87 673	576	18 750	1 284	52 882	14 181
Goedkope huur	11 463	245	8 644	–	1 571	1 003
Goedkope koop	5 062	36	1 662	122	3 095	147
Middeldure huur	6 361	42	4 316	181	1 593	229
Middeldure koop	16 466	56	1 896	290	13 466	758
Dure koop en huur	48 321	197	2 232	691	33 157	12 044
Januari-februari 1998	12 937	56	3 754	290	6 648	2 189
Goedkope huur	2 319	6	2 004	–	32	277
Goedkope koop	708	35	220	–	440	13
Middeldure huur	1 157	12	859	–	271	15
Middeldure koop	2 260	1	246	–	1 907	106
Dure koop en huur	6 493	2	425	290	3 998	1 778
Januari-februari 1999	10 753	66	1 461	33	6 989	2 204
Goedkope huur	1 127	–	613	–	316	198
Goedkope koop	737	–	170	–	518	49
Middeldure huur	662	–	416	33	201	12
Middeldure koop	1 905	66	108	–	1 559	172
Dure koop en huur	6 322	–	154	–	4 395	1 773
Februari 1999	5 189	63	1 010	–	2 875	1 241
Goedkope huur	825	–	545	–	82	198
Goedkope koop	263	–	130	–	106	27
Middeldure huur	208	–	177	–	23	8
Middeldure koop	899	63	78	–	677	81
Dure koop en huur	2 994	–	80	–	1 987	927

¹⁾ Bouwwerken met een bouwsom van 50 000 gld en meer, excl. BTW.

	Totaal	Rijk en gemeenten	Woningbouwverenigingen c.q. corporaties	Institutionele beleggers	Bouwers voor de markt	Andere particuliere opdrachtgevers
aantal woningen						
Bouwvergunning verleend						
1997	101 501	306	22 708	1 734	62 643	14 110
1998	87 673	576	18 750	1 284	52 882	14 181
Januari–februari 1998	12 937	56	3 754	290	6 648	2 189
Januari–februari 1999	10 753	66	1 461	33	6 989	2 204
Februari 1999	5 189	63	1 010	–	2 875	1 241
Nog niet begonnen						
Ultimo december 1997	33 235	70	8 379	322	21 337	3 127
Ultimo december 1998	33 618	276	7 368	704	21 503	3 767
Ultimo februari 1998	31 332	52	8 670	371	19 063	3 176
Ultimo februari 1999	32 008	306	6 942	345	20 146	4 269
Begonnen						
1997	98 002	330	20 369	1 815	61 257	14 231
1998	85 871	343	19 519	902	51 862	13 245
Januari–februari 1998	14 735	55	3 489	241	8 890	2 060
Januari–februari 1999	11 452	36	1 725	392	7 718	1 581
Februari 1999	5 275	19	927	–	3 604	725
In uitvoering						
Ultimo december 1997	97 521	283	22 213	1 907	60 982	12 136
Ultimo december 1998	90 745	345	22 114	1 109	54 863	12 314
Ultimo februari 1998	101 863	266	23 294	1 966	63 858	12 479
Ultimo februari 1999	95 055	363	22 085	1 220	58 597	12 790
Voltooid						
1997	92 315	523	24 637	1 526	51 156	14 473
1998	90 516	257	20 133	1 655	55 529	12 942
Januari–februari 1998	8 648	47	2 037	155	4 747	1 662
Januari–februari 1999	7 014	1	1 721	281	3 992	1 089
Februari 1999	4 311	1	1 048	281	2 425	556

	Aantal geschillen	Aantal verloren arbeidsdagen	Gemiddeld aantal betrokken werknemers
		x 1 000	
1994	17	47,4	21,8
1995	14	691,5	55,0
1996	12	7,4	8,1
1997	17	14,6	7,2
1e kwartaal	4	6,2	1,9
2e kwartaal	6	4,9	3,4
3e en 4e kwartaal	10	3,5	2,2
1998 ¹⁾	22	33,2	30,8
1e kwartaal	6	22,5	12,4
2e kwartaal ¹⁾	10	1,2	2,3
3e kwartaal	3	1,5	0,4
4e kwartaal	4	8,0	15,8

¹⁾ Exclusief de acties in verband met de CAO-Gezondheidszorg en de CAO-Welzijn.

Vacatures per 30 september ¹⁾

(1998, no. 15) Inl. tel. (070) 337 58 50

	1995	1996	1997	1998	1995	1996	1997	1998
	x 1 000				in procenten			
Totaal	55,2	61,1	82,0	117,4	100	100	100	100
Niveau van vereiste opleiding								
Basis onderwijs	3,2	3,5	6,6	5,4	6	6	8	5
Voortgezet onderwijs								
algemeen	5,2	4,1	4,1	9,4	9	7	5	8
beroepsgericht	29,2	33,3	42,8	67,3	53	55	52	57
Hoger onderwijs								
hoger beroepsonderwijs	12,2	12,8	16,9	22,0	22	21	21	19
wetenschappelijk onderwijs	2,5	3,5	4,1	4,7	5	6	5	4
Onbekend	3,0	3,9	7,6	8,5	5	6	9	7
Beroep								
1 Elementaire beroepen	4,7	4,6	6,5	10,6	9	8	8	9
2 Lagere beroepen	15,4	14,6	20,3	31,6	28	24	25	27
4 Middelbare beroepen	19,8	23,6	28,1	42,0	36	39	34	36
6 Hogere beroepen	9,4	11,1	15,1	19,9	17	18	18	17
8 Wetenschappelijke beroepen	2,2	3,4	4,5	4,8	4	6	5	4
Onbekend	3,7	3,8	7,6	8,5	7	6	9	7
Provincie								
Groningen	1,3	1,1	2,0	1,6	2	2	2	1
Friesland	1,2	1,1	1,3	1,8	2	2	2	2
Drenthe	0,9	1,6	0,9	1,2	2	3	1	1
Overijssel	2,5	3,1	3,2	5,2	5	5	4	4
Flevoland	0,6	0,8	0,7	1,9	1	1	1	2
Gelderland	5,9	6,2	6,7	10,3	11	10	8	9
Utrecht	5,9	6,3	9,1	12,8	11	10	11	11
Noord-Holland	10,6	12,1	17,6	28,6	19	20	21	24
Zuid-Holland	11,0	13,4	18,8	22,1	20	22	23	19
Zeeland	0,6	0,8	1,0	1,5	1	1	1	1
Noord-Brabant	10,7	11,5	15,7	22,8	19	19	19	19
Limburg	3,8	2,9	4,9	7,5	7	5	6	6
Specifieke categorie								
Vacatures voor schoolverlaters	17,9	17,5	25,5	44,7	32	29	31	38
Vacatures voor 20 of meer uren per week	41,2	48,5	64,6	94,4	75	79	79	80
Moeilijk vervulbare vacatures	14,7	17,1	27,7	52,6	27	28	34	45

¹⁾ Het aantal vacatures is exclusief het aantal vacatures bij overheid en onderwijs.

1997	1998	1997		1998				1999				Maart '98- febr. '99			
		3e kw.	4e kw.	1e kw.	2e kw.	3e kw.	4e kw.	sept.	okt.	nov.	dec.		jan.	febr.	jan.-febr.
Procentuele mutaties t.o.v. de overeenkomstige periode van het voorgaand jaar															
3,9	2,0	0,6	0,6	11,5	-1,5	1,2	-2,0	0,3	-2,7	-0,6	-0,8	3,0	1,2	2,0	0,4

Toegevoegde waarde is gedefinieerd als het verschil tussen de productiewaarde en de waarde van het verbruik. Het gaat uitsluitend om de productie in Nederland; de export van diensten blijft dus buiten beschouwing. De cijfers zijn niet voor seizoeninvloeden gecorrigeerd. Een verdere detaillering naar bedrijfsklassen is niet beschikbaar. De cijfers zijn aangepast aan de Nationale rekeningen 1997 en aan de reguliere Kwartaalrekeningen van 1998.

Prijsindexcijfers Beroepsgoederenvervoer over de weg

Vanaf heden zijn de nieuwste gegevens beschikbaar van het Beroepsgoederenvervoer over de weg, 4^e kwartaal 1998. Aan het CBS onderzoek Beroepsgoederenvervoer over de weg hebben circa tweehonderd beroepsvervoerders hun medewerking verleend. Eigen vervoerders zijn niet opgenomen in het onderzoek. In de statistiek wordt per bedrijf de prijzen van specifieke transporten met gelijkblijvende goederen, laad- en losadressen gevolgd. De

transporten zijn ingedeeld op basis van het soort voertuig waarmee het transport is uitgevoerd. Eventuele wijzigingen van het transportmiddel, condities, hoeveelheid lading en dergelijke hebben geen invloed op de berekende prijsindexcijfers. Voor meer achtergrondinformatie over dit onderwerp kunt u contact opnemen met het Centraal Bureau voor de statistiek in Voorburg, mevrouw S. Hulsman, tel 337 46 63.

Prijsindexcijfers Beroepsgoederenvervoer over de weg

Deelmarkt	Wegings- coëfficiënt 2)	Prijsindexcijfers, basis 1e kwartaal 1994=100 1)								Procentuele ontwikkeling 4e kw. 1998 t.o.v. 4e kw. 1997
		1996 gem.	1997 gem.	1998 gem.	1997 4e kw.	1998				
						1e kw.	2e kw.	3e kw.	4e kw.*	
Totaal	10 000	101,6	103,1	104,8	103,3	104,5	104,8	104,9	105,0	1,6
w.v.										
containervervoer	838	101,6	100,7	101,5	100,2	101,1	100,9	101,8	102,2	2,0
verhuisvervoer	218	101,5	105,9	112,6	104,6	106,8	114,5	115,2	113,1	8,1
open en gesloten vervoer	4 336	102,8	105,0	107,3	105,6	107,3	107,2	107,3	107,3	1,6
koel-, vries- en isothermvervoer	1 184	100,1	100,9	101,9	101,3	101,7	101,8	102,0	102,2	0,9
tankvervoer	838	99,6	100,2	100,7	99,9	101,2	101,0	100,3	100,5	0,6
kippervervoer	351	102,5	103,1	104,8	103,3	104,7	104,4	104,9	105,1	1,7
overig vervoer	2 235	100,8	102,2	103,6	102,2	103,0	103,6	103,7	103,9	1,7
Nationaal vervoer	5 272	102,6	104,6	106,9	104,9	106,7	106,8	107,0	107,2	2,2
w.v.										
containervervoer	666	101,4	100,2	101,4	99,6	100,7	100,8	101,7	102,2	2,6
verhuisvervoer	137	101,1	105,9	111,9	104,7	106,7	113,7	114,5	112,7	7,6
open en gesloten vervoer	2 592	103,8	107,1	110,8	108,0	110,9	110,7	110,7	110,9	2,7
koel-, vries- en isothermvervoer	312	102,9	103,4	104,3	103,6	103,8	103,8	104,8	104,8	1,2
tankvervoer	426	99,2	100,0	100,2	100,1	100,5	100,4	99,8	100,1	0,0
kippervervoer	304	103,0	103,5	104,8	103,7	104,7	104,4	104,9	105,2	1,4
overig vervoer	835	101,4	103,2	103,8	103,1	103,7	103,6	103,7	104,4	1,3
Internationaal vervoer	4 728	100,6	101,3	102,4	101,5	102,1	102,5	102,5	102,5	1,0
w.v.										
containervervoer	172	102,5	102,4	102,1	102,4	102,6	101,1	102,3	102,3	-0,1
verhuisvervoer	81	102,2	105,8	113,6	104,5	107,0	115,9	117,8	113,8	8,9
open en gesloten vervoer	1 744	101,3	101,8	102,0	102,0	102,0	102,0	102,1	101,9	-0,1
koel-, vries- en isothermvervoer	872	99,1	100,0	101,1	100,5	100,9	101,1	101,0	101,3	0,8
tankvervoer	412	100,0	100,2	101,3	99,7	101,9	101,6	100,8	100,8	1,1
kippervervoer	47	98,9	100,6	104,4	100,6	104,3	104,6	104,4	104,4	3,8
overig vervoer	1 400	100,5	101,5	103,4	101,7	102,7	103,6	103,6	103,6	1,9

¹⁾ De prijzen zijn kwartaalgemiddelden gebaseerd op de middelste maand van elk kwartaal.

²⁾ De wegingscoëfficiënten zijn gebaseerd op branche-informatie, gegevens uit de productie statistiek goederenwegvervoer 1992 en gegevens van de deelnemende beroepsvervoerders.

Consumentenvertrouwen in april iets groter

Het vertrouwen van de consument in de ontwikkelingen van de Nederlandse conjunctuur is in april iets groter als in voorgaande maanden. Daarbij is vooral de indicator van de koopbereidheid hoger. Deze deelindicator is daarmee terug op het hoge niveau van mei en juni vorig jaar. Dit blijkt uit de resultaten van het Consumenten Conjunctuuronderzoek van het CBS over april 1999.

Hoge koopbereidheid

De (deel)indicator van de koopbereidheid is het gemiddelde van de scores op drie vragen die maandelijks aan de Nederlandse consument worden gesteld. Dit zijn twee vragen naar de financiële situatie van het huishouden (die van de afgelopen 12 maanden en de verwachting voor de komende 12 maanden) en een vraag of de consument de tijd gunstig vindt voor het doen van grote aankopen. Vooral door de meer positieve beoordeling van de eigen financiële situatie is de indicator van de koopbereidheid hoger. Het positieve saldo van de respondenten die de tijd gunstig vinden voor het doen van grote aankopen bleef in april op het hoge niveau van maart.

Economisch klimaat minder koel

In april blijkt de consument minder pessimistisch over de ontwikkelingen in de economie. Weliswaar overtreffen voor de zevende opeenvolgende maand de negatieve antwoorden de positieve, maar het saldo (na correctie voor seizoeninvloeden) is in april nog slechts -3%. In de zes maanden voorafgaand aan april was het gemiddelde saldo -7%

Technische toelichting

De index van het consumentenvertrouwen is gebaseerd op vijf vragen die maandelijks in het Consumenten Conjunctuuronderzoek worden gesteld aan ongeveer duizend personen. Twee van deze vragen gaan over de economische situatie in het algemeen. Het CBS berekent uit de antwoorden op deze twee vragen de indicator

Consumentenvertrouwen, economisch klimaat en koopbereidheid

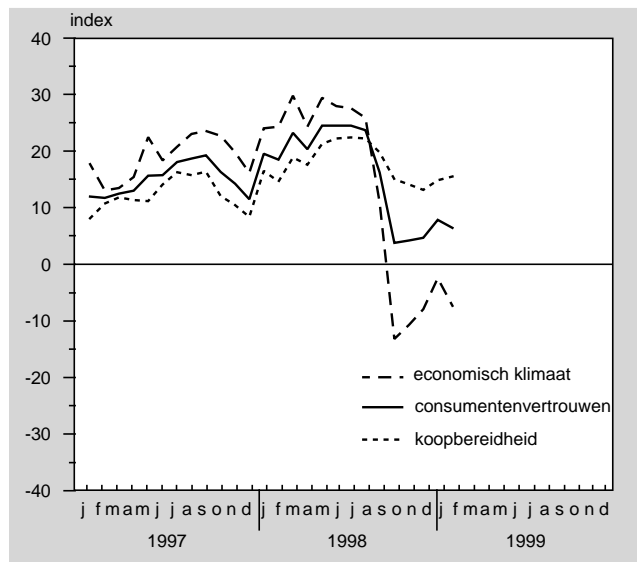

van het economisch klimaat. De overige drie vragen waarop het consumentenvertrouwen is gebaseerd, gaan over de financiële situatie van het eigen huishouden. Daaronder is ook de vraag of de tijd gunstig is voor aankopen van duurzame goederen. De antwoorden op deze vragen worden samengevat in de indicator van de koopbereidheid.

De indicatoren bedragen minimaal -100 en maximaal +100. Een indicator van 0 betekent dat het aantal personen met een positieve ('situatie verbeterd') mening even groot is als het aantal mensen met een negatieve ('situatie verslechterd') mening.

Het CBS berekent en publiceert ook tijdreeksen van het consumentenvertrouwen na verwijdering van seizoeninvloeden. De berekening van de seizoeninvloeden wordt eenmaal per jaar geactualiseerd. Dat is onlangs gebeurd op basis van de cijfers tot en met december 1998.

Consumentenconjunctuuronderzoek ¹⁾

(13) Inl. tel. (045) 570 74 87

	Jan.	Febr.	Maart	April	Mei	Juni	Juli	Aug.	Sept.	Okt.	Nov.	Dec.
Index van consumentenvertrouwen ²⁾												
1994	-18	-16	-14	-11	-8	-6	-5	3	6	-3	-2	-8
1995	-1	5	5	2	6	2	5	11	8	8	4	-3
1996	4	-2	-8	-8	-2	-1	4	5	8	8	2	1
1997	12	12	13	13	16	16	18	19	19	16	14	12
1998	20	19	23	20	25	25	25	24	16	4	4	5
1999	8	6	7	9								
Index van het economisch klimaat ²⁾												
1994	-42	-36	-28	-23	-20	-13	-12	5	16	1	0	-8
1995	1	7	9	2	9	1	3	14	11	13	7	-1
1996	4	-12	-23	-26	-11	-8	-2	-2	9	14	2	6
1997	18	13	13	15	23	18	21	23	24	23	20	16
1998	24	24	30	24	30	28	28	26	11	-13	-11	-8
1999	-3	-7	-8	-9								
Index van de koopbereidheid ²⁾												
1994	-1	-3	-4	-3	-0	-2	-1	1	-1	-5	-4	-7
1995	-2	3	2	2	4	3	7	9	7	5	2	-4
1996	4	4	2	5	3	4	8	9	7	5	2	-2
1997	8	11	12	11	11	14	16	16	16	12	11	8
1998	17	15	19	18	21	22	22	22	20	15	14	13
1999	15	16	17	20								

¹⁾ Netto steekproef aantal is 939 in de maand april 1999.

²⁾ Voor berekeningswijze van deze index zie de publikatie Gebruikershandboek Consumentenconjunctuuronderzoek 1972 - 1992 (SDU/uitgeverij, 1994).

Met ingang van januari 1994 worden de indexen met terugwerkende kracht gepresenteerd als een saldo met als minimum -100 en als maximum +100.

	1998				1999					
	jan.-december		jan.-maart		febr.		maart		jan.-maart	
	aantal	mln gld	aantal	mln gld	aantal	mln gld	aantal	mln gld	aantal	mln gld
Nieuwe inschrijvingen										
A. <i>Hypotheek op woonhuizen</i>	580 848	141 596	108 914	25 802	43 591	10 895	59 757	14 376	137 692	34 382
w.v. ingedeeld naar hypotheekgever										
Particulieren	577 241	132 289	108 120	23 208	43 363	10 272	59 348	13 967	136 887	32 443
Rechtspersonen	3 502	9 126	771	2 490	221	621	311	407	785	1 934
Buitenland	105	181	23	104	7	2	8	2	20	5
w.v. ingedeeld naar hypotheeknemer										
hypotheekbanken en bouwfondsen	181 660	43 108	34 749	7 781	14 293	3 434	20 208	4 833	45 225	11 107
verzekeraars, spaarkassen en pensioenfondsen	91 313	19 303	17 150	3 397	8 200	1 835	10 031	2 251	24 554	5 510
banken	281 959	70 481	52 674	12 791	18 498	4 840	25 937	6 365	59 629	15 278
andere rechtspersonen	20 621	6 372	3 409	1 377	2 192	655	3 041	715	6 959	1 841
particulieren	3 275	1 033	692	166	233	61	281	73	725	230
buitenland	2 020	1 299	240	290	175	70	259	139	600	416
B. <i>Hypotheek op andere onroerende goederen</i>	43 569	64 654	9 339	11 918	3 299	5 601	4 265	5 236	10 255	14 558
w.v. gegeven op										
landelijke eigendommen	6 082	5 815	1 160	1 254	422	438	608	628	1 362	1 370
combinaties woonhuis/bedrijfspan	13 046	12 816	2 851	2 547	907	788	1 192	941	2 899	2 451
bedrijfspan	11 971	38 477	2 513	6 832	969	3 849	1 195	2 869	2 995	9 007
voor bouwgrond bestemde percelen	12 470	7 546	2 815	1 285	1 001	526	1 270	798	2 999	1 730
<i>Alle hypotheek te zamen</i>	624 417	206 251	118 253	37 719	46 890	16 496	64 022	19 612	147 947	48 941
w.v. genomen door										
hypotheekbanken en bouwfondsen	201 179	62 357	38 780	11 208	15 790	4 946	22 237	6 794	49 956	15 839
verzekeraars, spaarkassen en pensioenfondsen	94 290	22 136	17 800	3 722	8 488	2 047	10 379	2 438	25 401	6 081
banken	299 887	98 927	56 695	18 557	19 728	7 547	27 480	8 209	63 429	21 514
andere rechtspersonen	22 633	11 944	3 825	2 657	2 374	1 362	3 265	1 244	7 517	3 315
particulieren	4 129	1 921	862	338	304	134	357	139	937	456
buitenland	2 299	8 966	291	1 239	206	461	304	788	707	1 736
Hypotheekrente										
	%									
Gemiddelde rente van alle nieuw ingeschreven hypotheek op onroerende goederen		5,56		5,82		5,01		4,99		5,05
Gemiddelde rente van alle nieuw ingeschreven hypotheek op woonhuizen en combinaties woonhuis/bedrijfspan		5,56		5,82		5,01		4,99		5,05
		dec. '97		maart '98		juni '98		sept. '98		dec. '98
	mld gld									
Uitstaande schuld woninghypotheek 1) (ultimo)		426		439		452		467		486

Bron: Kadata b.v.

1) Bij banken, verzekeraars, pensioenfondsen en bouwfondsen, inclusief de woninghypotheek aan bedrijven en aan het buitenland.

	Maart			Jan t/m maart			Maart			Jan t/m maart		
	1999	1998	1999	1999	1998	1999	1999	1998	1999	1999	1998	1999
	x 1 000						mln gld					
Individuele levensverzekeringen	polissen			verzekerd kapitaal			premie periodiek			premie ineens		
Naar product												
hypotheek	24,0	66,6	70,0	3 614,5	9 383,4	9 984,0	73,7	198,7	237,6	47,5	140,5	125,5
pensioen uitgesteld	7,0	15,3	17,7	1 826,3	3 687,8	4 948,1	31,6	69,1	83,4	41,4	147,5	127,9
lijfrente uitgesteld	39,2	127,6	186,0	1 838,7	6 014,0	6 748,0	56,0	176,7	183,6	370,5	1 259,1	1 275,2
direct ingaande rente	4,3	13,0	16,0	706,1	1 590,8	2 482,2	0,0	0,0	0,0	378,6	1 010,3	1 342,6
levenslang bij overlijden	25,2	82,7	78,7	218,8	717,8	746,2	5,1	18,2	18,5	2,3	23,3	7,2
spaarverzekering	38,0	100,6	116,3	1 954,0	4 669,2	5 719,0	72,5	178,1	209,4	103,6	221,1	313,9
risicoverzekering	13,7	43,4	40,7	1 165,5	3 425,9	3 625,9	6,6	19,9	20,0	12,7	37,8	39,4
overige verzekeringen	4,2	8,7	10,1	181,7	683,2	527,8	5,1	13,9	13,1	11,1	35,2	36,5
Naar premiebetaling												
periodiek	124,8	362,5	444,0	10 043,5	26 124,7	29 688,5	250,7	674,6	765,6	146,1	407,3	412,4
ineens	30,8	95,4	91,4	1 462,0	4 047,5	5 092,7				821,6	2 467,7	2 855,8
Naar soort verzekering												
in geld	76,4	256,3	311,9	5 282,6	16 740,0	17 409,4	78,9	248,0	246,7	553,2	2 075,5	2 179,1
in beleggingseenheden	79,1	201,6	223,6	6 223,0	13 432,2	17 371,7	171,9	426,6	518,8	414,5	799,5	1 089,1
Totale individuele productie	155,5	457,9	535,4	11 505,6	30 172,2	34 781,1	250,7	674,6	765,6	967,7	2 874,9	3 268,2
w.o. universal life
bedrijfsspaarregelingen
Spaarkasinschrijvingen												
Naar product												
hypotheek	0,5	1,6	1,1	18,2	41,1	36,0	1,4	3,3	3,0	1,0	1,1	1,9
pensioen uitgesteld	0,0	0,0	0,0	0,4	1,0	1,2	0,1	0,7	0,4	0,0	0,1	0,1
lijfrente uitgesteld	4,2	9,0	9,1	184,5	323,2	376,5	12,8	24,9	26,2	1,9	3,7	4,2
ongeclassuleerd	12,2	42,1	32,6	296,2	901,8	750,0	20,7	64,6	53,3	2,3	8,2	6,8
Totale spaarkasproductie	17,0	52,8	42,9	499,4	1 267,0	1 163,6	35,0	93,5	82,8	5,3	13,1	12,9
w.o. bedrijfsspaarregelingen

	Gemiddelden						Week 17 per dag			
	1999						26-4 '99	27-4 '99	28-4 '99	29-4 '99
	maart	april	week 14	week 15	week 16	week 17				
	%									
Gemiddeld effectief rendement										
Staatsleningen, algemeen	4,01	3,81	3,84	3,79	3,80	3,79	3,80	3,78	3,80	3,80
w.v. met gemiddeld resterende looptijd van										
3-< 5 jaar	3,42	3,18	3,21	3,16	3,17	3,15	3,15	3,14	3,15	3,16
5-< 8 jaar	3,85	3,64	3,68	3,62	3,62	3,61	3,62	3,60	3,61	3,61
3-< 8 jaar	3,68	3,45	3,49	3,43	3,44	3,43	3,44	3,41	3,43	3,43
Vijf langstlopende staatsleningen	4,51	4,36	4,37	4,32	4,35	4,36	4,36	4,34	4,36	4,37
Nieuwste 10-jarige staatslening	4,12	3,95	3,98	3,92	3,94	3,95	3,96	3,94	3,95	3,95
CBS-koersindex voor staatsobligaties	ultimo 1983=100									
Gemiddeld resterende looptijd										
3-< 5 jaar	119,8	120,9	120,7	120,9	120,9	121,0	121,0	121,0	121,0	120,9
5-< 8 jaar	130,0	131,6	131,3	131,7	131,7	131,8	131,7	131,9	131,8	131,8
8-<10 jaar	135,9	137,7	137,4	138,0	137,8	137,8	137,6	137,9	137,8	137,8
	ultimo 1993=100									
CBS/Stroeve-index voor converteerbare obligaties	311,2	319,7	319,4	320,8	318,3	321,5	318,9	322,0	324,0	321,2
CBS-herbeleggingsindex voor obligaties	ultimo 1983=100									
Staatsleningen	342,4	346,7	345,9	346,9	347,2	347,5	347,2	347,7	347,2	347,7
Financiële instellingen										
gewone obligaties	324,8	328,6	327,5	328,9	329,1	329,5	329,3	329,6	329,5	329,7
achtergestelde obligaties	389,7	395,2	393,5	395,5	395,9	396,4	396,0	396,4	396,3	396,6
Algemeen	340,6	344,9	343,9	345,1	345,4	345,7	345,4	345,9	345,5	345,9
	jaar									
<i>Duration van staatsleningen met een vaste looptijd</i>	4,96	4,94	4,96	4,95	4,94	4,92	4,92	4,93	4,92	4,92
CBS-koersindex voor aandelen	ultimo 1983=100									
<i>Officiële Markt</i>										
Algemeen	728,7	760,7	741,8	747,8	770,1	790,3	778,1	791,6	795,2	796,2
Algemeen excl. Kon. Olie	769,1	789,3	773,5	778,2	795,6	817,2	808,1	820,0	822,9	818,0
Internationals	599,6	651,4	624,1	637,9	667,7	681,8	669,9	681,2	683,3	692,9
Lokale fondsen	844,6	862,3	849,3	849,5	866,8	891,9	879,3	894,8	899,7	894,1
Financiële instellingen	939,0	961,5	944,2	942,0	965,3	1 007,9	981,6	1 002,5	1 023,7	1 023,6
Niet-financiële instellingen	825,2	840,3	829,7	831,8	845,6	859,2	856,0	868,3	861,3	851,3
<i>CBS/MoneyView-index voor beleggingsfondsen</i>	ultimo 1993=100									
Algemeen	148,9	154,6	153,5	154,6	154,3	156,6	156,2	156,8	156,8	156,4
aandelenfondsen	190,5	201,3	199,7	201,5	200,4	205,2	204,3	206,0	205,7	204,7
obligatiefondsen	120,8	122,7	122,0	122,6	123,2	123,5	123,5	123,3	123,5	123,5
geldmarktfondsen	111,9	112,1	112,1	112,1	112,1	112,1	112,1	112,1	112,1	112,1
<i>CBS/NIB-index voor niet AEX-aandelen</i>	292,0	304,5	296,8	301,0	308,2	314,2	311,8	315,6	314,4	314,8
<i>CBS/KBW Wesselius MIT-index</i>	384,7	404,6	394,9	392,6	413,1	422,9	429,0	429,2	419,6	413,8
<i>CBS/KBW Wesselius MIT Small-index</i>	556,5	565,6	564,5	562,8	559,1	581,0	581,2	582,6	582,4	577,8
<i>CBS/SBV Vastgoedindex algemeen</i>	91,3	92,5	91,1	92,0	92,8	94,6	93,7	94,8	94,7	95,0
CBS-herbeleggingsindex voor aandelen	ultimo 1983=100									
<i>Officiële Markt</i>										
Algemeen	1 309,6	1 369,6	1 334,3	1 345,7	1 387,0	1 424,3	1 402,3	1 426,6	1 433,2	1 435,1
Algemeen excl. Kon. Olie	1 272,1	1 308,3	1 280,9	1 289,2	1 319,4	1 356,6	1 341,3	1 361,1	1 365,9	1 358,0
Internationals	1 137,2	1 238,0	1 185,6	1 212,2	1 268,7	1 296,9	1 274,3	1 295,7	1 299,6	1 317,9
Lokale fondsen	1 412,2	1 444,1	1 420,8	1 421,8	1 452,5	1 495,5	1 474,2	1 500,1	1 508,4	1 499,4
Financiële instellingen	1 840,0	1 884,4	1 850,2	1 846,2	1 891,8	1 975,5	1 924,0	1 965,0	2 006,6	2 006,5
Niet-financiële instellingen	1 267,4	1 294,3	1 275,7	1 279,7	1 304,1	1 326,3	1 321,1	1 340,2	1 329,5	1 314,4
<i>CBS/MoneyView-index voor beleggingsfondsen</i>	ultimo 1993=100									
Algemeen	159,5	165,9	164,5	165,7	165,6	168,5	168,1	168,8	168,8	168,4
aandelenfondsen	206,8	219,0	217,0	219,0	217,9	224,1	223,1	225,0	224,7	223,6
obligatiefondsen	127,2	129,4	128,4	129,1	129,8	130,2	130,2	130,0	130,2	130,2
geldmarktfondsen	112,5	112,7	112,7	112,7	112,8	112,8	112,8	112,8	112,8	112,8
<i>CBS/NIB-index voor niet AEX-aandelen</i>	327,7	342,7	333,5	338,5	347,1	354,3	351,5	355,8	354,5	355,2
<i>CBS/KBW Wesselius MIT-index</i>	431,9	456,6	445,5	443,2	466,4	477,4	484,3	484,5	473,7	467,2
<i>CBS/KBW Wesselius MIT Small-index</i>	597,4	608,5	606,5	605,6	601,8	625,4	625,6	627,2	627,0	622,0
<i>CBS/SBV Vastgoedindex algemeen</i>	122,2	125,1	122,5	123,9	125,9	129,2	128,0	129,6	129,3	129,8

¹⁾ Koersgegevens: Financiële Diensten Amsterdam.

De persberichten van het CBS
elke morgen al om 9.30 uur op

INTERNET

<http://www.cbs.nl>